Апрель

пн.		5	12	19	26
вт.		6	13	20	27
ср.		7	14	21	28
чт.	1	8	15	22	29
пт.	2	9	16	23	30
сб.	3	10	17	24	
вс.	4	11	18	25	

КУРС ВАЛЮТЫ (ЦЕНТРОБАНК)

$ 28,55 руб.

€ 34,44 руб.

Интернет-приемная губернатора www.mediakuzbass.ru
Письмо А.Тулееву – ответ А.Тулеева

Издается с 7 января 1922 года.

ОБЛАСТНАЯ МАССОВАЯ ГАЗЕТА

Кузбасс

67 (23563) 13 АПРЕЛЯ 2004 г., ВТОРНИК

Кемеровская научная газетная
587191

СПИСОК ПОГИБШИХ филиала «Шахта «Тайжина»

АВДЮШКИН Леонид Дмитриевич
АСЛАМОВ Владимир Никонорович
БЕДЕЕВ Владимир Викторович
БОЛТАЕВ Владимир Юрьевич
БРИГАН Евгений Викторович
ВОЛКОВ Александр Дмитриевич
ВОЛКОВ Федор Михайлович
ВОЛОШИН Игорь Николаевич
ГАЛКИН Андрей Николаевич
ГЕЛЬМЕЛЬ Климентий Климентьевич
ГРЕБЕ Андрей Карлович
ГУБЧЕНКО Денис Петрович
ДОШЛОВ Дмитрий Анатольевич
ЕРМАКОВ Сергей Петрович
КАЗАКОВ Александр Николаевич
КАЗАНЦЕВ Андрей Юрьевич
КАТУНИН Александр Петрович
КИБА Евгений Геннадьевич
КИСЕЛЕВ Николай Иванович
КОЗЛОВ Антон Константинович
КОЗЫРЬКОВ Дмитрий Сергеевич
КОРОВИН Александр Алексеевич
КОСТРОМСКИХ Александр Павлович
КОСТРОМСКИХ Евгений Александрович
КОТИКОВ Игорь Викторович
КУРГУЗИКОВ Дмитрий Анатольевич
МАЛАНИН Александр Петрович
МИНЕЕВ Алексей Егорович
ПЕТРУШКИН Сергей Анатольевич
ПИЛИПЕНКО Вячеслав Иванович
ПИЛИПИШИН Богдан Григорьевич
ПОЗДНЯКОВ Василий Федорович
ПОПОВ Сергей Михайлович
ПОПОВ Сергей Иванович
ПУЖИЦКИЙ Павел Петрович
РЕПУШКИН Денис Сергеевич
РОСС Вадим Викторович
РЫБКИН Виктор Егорович
СТЕПАНЧЕНКО Владимир Иванович
СУМАКОВ Сергей Петрович
ТКАЧЕВ Юрий Васильевич
ФАТЫХОВ Рашит Шакурович
ФИККИАКБАРОВ Марсель Зайнагайдинович
ФРОЛОВ Дмитрий Валерьевич
ШЕПЕЛЕВСКИЙ Виктор Иванович
ШЕСТЕРНИН Дмитрий Алексеевич
ЯКУБОВИЧ Александр Анатольевич

скорбь

Катастрофа на шахте «Тайжина»

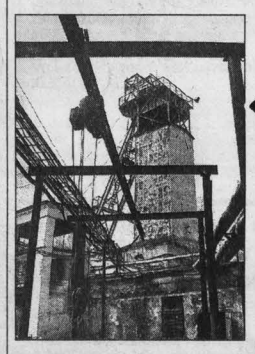

10 апреля в 6.15 утра горный мастер шахты «Тайжина» доложил, что смена заканчивает работу и поднимается «на-гора». Приборы показывали, что содержание метана в норме. Ночная смена подходила к концу. Через 15 минут после звонка мастера в шахте прогремел страшный взрыв. Рассказывают, он был настолько мощным, что взрывная волна, пройдя десять километров, докатилась аж до шахты «Осинниковская». Сразу же сообщили о двух погибших – горном мастере Сергее Сумакове и электрослесаре Вячеславе Пилипенко. Под землей оставались еще свыше 50 горняков…

«Тайжина», относящаяся к «Южкузбассуглю», расположена в городе Осинники, вблизи одноименного с шахтой поселка, который по старой памяти называют Высоким. Да и сама шахта восемь лет назад именовалась так же. Предприятие, основанное в 1961 году, по сути, было кормильцем большого поселка.. Затем в 1996 году на «Высокой» началась реструктуризация, предприятие обанкротилось. Через пять лет шахта вновь возобновила свою работу, на этот раз уже под другой вывеской – «Тайжина».

Разработки отныне ведутся на горном отводе бывшей шахты «Высокая». Общая численность работающих на «Тайжине» – 754 человека. Директор шахты - Валерий Наумкин, главный инженер – Виктор Батин. Ежемесячно тут добывали 120-130 тысяч тонн угля. Одно из наиболее прибыльных угольных предприятий области. Оснащение современное, с хорошо оборудованной вентиляционной системой.

В день трагедии работы по добыче угля и проведению горных выработок не велись, поскольку на ремонт был остановлен так называемый скиповый подъемник. Смена работала на обслуживании механизмов, доставке оборудования и наведении порядка.

Взрыв прогремел в штреке на глубине 560 метров. Один из рабочих, не пожелавший назвать фамилию, рассказывал, что он уже был на выходе, когда «где-то вдали и на глубине резко взорвалось». Звук взрыва напомнил громкий хлопок разорвавшейся лампы. «Было жутко. Наши ребята ушли в эту черную дыру. Там столько молодых! Это просто ловушка какая-то…» - почти бессвязно говорил пожилой мужчина, еще не осознавая, что из этого ада ушел целым и невредимым.

К спасательным работам приступили пятнадцать отделений — 150 горноспасателей. Поиск пропавших шел в двух направлениях. По самому короткому пути – через ствол шахты «Тайжина» - пройти не удалось: горноспасатели наткнулись на непроходимые завалы. Тогда пошли по наиболее длинному отрезку дороги. В обход со стороны шахты «Осинниковская». Спасательные работы возглавил губернатор области Аман Тулеев.

На третьем этаже в одной из комнат расположился оперативный штаб. На листке бумаги перед дежурным

штаба зафиксирована трагичная цепочка поисковых работ. Вот данные, которые передавались из-под земли: «…12.55 – обследован газодренаж, тупик, температура – 20 градусов; …13.10 – прошли через завал; …13.20 – прошли разбор завалов;… 13.25 – закрыт проход вентиляционной решеткой; …13.30 – шесть человек…» Эти шестеро, которых нашли спасатели, уже были мертвы. Так погибших стало уже восемь.

В 14 часов на помощь спасателям прибыли коллеги из Красноярска. Во главе опытных поисковиков генерал-лейтенант Сергей Салов. Прибыли и бригады скорой помощи, к принятию горняков были готовы и специалисты реабилитационного центра медицины катастроф. Для них были направлены запасы так называемой «голубой» крови. В больницах Осинников и Новокузнецка для приема шахтеров подготовлены медикаменты и палаты. В административное здание шахты вызваны психологи для оказания поддержки родственникам. Услышав о трагедии, сюда спешили матери, отцы, дети, братья и сестры, друзья и знакомые. Всех собрали в актовом зале. Но не в силах ждать вестей люди бродили по вестибюлю.

Зоя Ивановна Петрушкина узнала о трагедии из теленовостей. В этой смене был и ее сын Сергей. На шахте он проработал десять лет. Пришел сюда, как и большинство парней поселка Высокий, после армии. Женат, растет маленькая дочка. Веселый, добрый, очень порядочный человек, отзываются о нем и в школе, где он учился, и на улице, где жил. «Тайжина» - единственное предприятие, которое дает хоть какую-то возможность поселковым мужчинам сносно содержать семьи.

Был на пенсии, но вновь возвратился в шахту, чтобы выучить дочь, Николай Иванович Киселев, горнорабочий. Эта же причина для возврата на «Тайжину» и у Климентия Климентьевича Гельмеля, помощника механика: надо помочь дочери Наталье окончить Кемеровскую медицинскую академию. До этого ему пришлось поработать на частной шахте «Сигма – центр», бывшей «Байдаевской», где горняку за полгода работы задолжали одиннадцать тысяч рублей.

О взрыве на шахте его жена Майя Михайловна узнала от родственников, позвонивших из …Германии. К вечеру первого дня поисков среди погибших опознали и Климентия Климентьевича: его фамилия возглавляла список «очередных опознанных». Похоронить отца решили рядом с сыном, два года назад умершим в расцвете лет от сердечного недуга.

В списке ушедших в шахту и не вернувшихся – знакомые имена и фамилии. Это мои земляки. Вот Андрюша Гребе. Высокий, стройный, симпатичный парень, 35 лет. Когда-то был учеником моего отца, работавшего на бульдозере, там же на шахте. Об Андрее отзывался как о толковом и покладистом парнишке. Но после армии Андрей возвращаться на бульдозер не захотел, решил пойти по стопам своего отца – Карла Христьяновича. У того, как у почетного шахтера, вся грудь в орденах и медалях. Среди поглощенных шахтой есть и свекры, и их зятья.

Часам к четырем вывесили список, в котором 14 имен горняков, сумевших самостоятельно выйти из забоя. Есть и травмированные, с ожогами, переломами – их сразу же увезли в больницу. Выбравшиеся из завалов шахтеры в шоке. Говорят, что помнят лишь одно: «Удар, и меня словно вырубило!»

На разборке завалов уже работают 20 отделений военизированных горноспасательных частей, а на помощь прибыли отряды из Кемерова и Прокопьевска. Их размещают на отдых в спортзале поселковой школы. Спасатели, сменяя друг друга, разгребают кучи породы. «Там ужас, что творится!» - бросает журналистам тайком от родственников, встречающих черных от угольной пыли и смертельно уставших спасателей, один из них.

На следующее утро на место трагедии прибыла правительственная комиссия, которую возглавил Сергей Оганесян, руководитель федерального агентства по энергетике. В команде с Сергеем Арамовичем несколько специалистов, которые уже разбирались в аналогичных ситуациях. Экспертная группа сразу же приступила к работе. Будут проверять документацию, а также опрашивать работников шахты и тех горняков, кому удалось выбраться на поверхность.

По словам заместителя Генерального прокурора РФ Валентина Симученкова, прибывшего на многострадальную «Тайжину», заведено уголовное дело по факту гибели горняков. На шахте работают следственные бригады. Один из главных вопросов, интересующих их, - каким образом за столь короткое время в шахте оказалось такое огромное, превышающее в десять раз норму, количество взрывоопасного газа?

Предполагают, что мощный выброс произошел либо из-за землетрясения, либо из-за неожиданной подвижки пород. Источник возгорания – это уже дело второе. Кстати, по словам Людмилы Ивановны Козырьковой, матери Дмитрия, ее погибший двадцативосьмилетний сын, отец двоих детей, трагедию предчувствовал заранее: «Если случится завал, мы оттуда никогда не выберемся! Это настоящая ловушка!» Хотя работу свою очень любил. В семье считали, что им очень повезло: устроиться на шахту, к тому же стабильно работающую…

Всветлый праздник Воскресения Христова в Осинниках и на Высоком – траур. До воскресного дня в душах родных еще теплилась надежда, что горняков спасут. Только на Высоком погибли 17 человек. Остальные - из Осинников, есть и новокузнечане. Катастрофы таких масштабов здесь еще никогда не было.

Предположения о взрыве, конечно же, основываются на слухах и якобы на рассказах погибших ребят – братьев и сыновей. Но все: старые и молодые горняки считают, что не обошлось без нарушений техники безопасности. «Раньше с этим делом было все же строже!» - говорят старые углекопатели, так они себя называют. Как с «этим делом» сейчас – об этом нынешние горняки – говорить, особенно с представителями прессы, не желают: «Нам еще на этой шахте работать!»

Семьям погибших будут выделены средства: 30 тысяч рублей из областного бюджета, 20 тысяч - из городского. Представители предприятий, закрепленных за семьями, уже разъезжают по родственникам погибших, изучают условия жизни каждой семьи, расспрашивают о необходимой помощи. Но не могу забыть глаза десятилетнего Саши Козырькова, пришедшего с матерью и бабушкой на поиски пропавшего в шахте отца. В них была такая недетская тоска!..

На момент сдачи номера в печать, найдены 44 погибших. Пропавшими без вести числятся трое шахтеров. Спасатели говорят уже откровенно: «После взрыва такого масштаба вряд ли есть шанс, чтобы кто-то выжил…»

Татьяна ШИПИЛОВА,
корр. «Кузбасса».

НА СНИМКАХ: вынос на поверхность погибших горняков; губернатор Аман Тулеев возглавил оперативный штаб.

Фото **Анатолия Кузярина.** Осинники.

Губернатор Аман Тулеев направил телеграммы, в которых поблагодарил Патриарха Московского и Всея Руси Алексия II и Президента РФ Владимира Путина за скорбные молитвы в память о горняках, погибших на шахте «Тайжина». Как известно, главное Пасхальное богослужение состоялось в храме Христа Спасителя. «Президент попросил нас помолиться за тех, кто находится под землей. Семьям погибших пусть Господь даст мужества пережить тяжесть утраты», - сказал Патриарх.

* * *

В день трагедии губернатор Аман Тулеев провел телефонный разговор с Председателем правительства РФ Михаилом Фрадковым. Губернатор доложил главе правительства обстановку, сообщил о ходе ведения аварийно-спасательных работ на предприятии, о работе по выяснению причин аварии. Для расследования аварии, повлекшей человеческие жертвы, и оказания помощи пострадавшим и семьям погибших шахтеров образована правительственная комиссия. В ночь на воскресенье государственная комиссия, которую возглавил глава Федерального агентства по энергетике Сергей Оганесян, прибыла в Кузбасс. В ее составе – представители министерств РФ по делам ГО и ЧС, промышленности и энергетики, Госгортехнадзора.

Средства для помощи семьям пострадавших во время аварии на шахте «Тайжина» можно перечислить по реквизитам:

Кемеровский филиал «Банка Москвы» г.Кемерово:
ИНН 4200000630
650099, г. Кемерово, пр. Советский, 58
телефон: 36-31-24
БИК 043207743 КПП 420501001
ОКАТО 32401370000
Кор.счет 30101810700000000743
Рас.счет 40201810700530102026
Код бюджетной классификации 307510000

ИНН 4216008176
Филиал «Шахта Тайжина» ОАО ОУК «Южкузбассуголь»
р/с 40702810600090000315
ОАО АКБ «Кузбассугольбанк» г. Кемерово
БИК 043207796
к/с 30101810100000000796
Контактные телефоны: (3843) 78-15-22, (3843) 78-11-12.

Администрация Кемеровской области и областной Совет народных депутатов с глубоким прискорбием извещают о трагедии, произошедшей 10 апреля на шахте «Тайжина» г. Осинники. В результате взрыва газовоздушной смеси погибло 47 трудящихся предприятия.

Тяжело переживаем вместе с шахтерами гибель их товарищей. Склоняем головы перед памятью горняков.

Случившееся на «Тайжине» глубоко потрясло не только всех кузбассовцев, но и Россию.

Заверяем, что сделаем все возможное, чтобы смягчить горечь утраты, чтобы сохранить память о наших шахтерах-земляках.

А.Г.Тулеев, Г.Т.Дюдяев, В.Н.Казаков, В.Ю.Скотников, В.П.Мазикин, Е.М.Баранов, Н.Ф.Глотко, А.Ю.Дюпин, Ю.В.Ким, А.И.Копытов, К.С.Курилов, А.Г.Кытманов, В.М.Мангазеев, А.Н.Наумов, Н.П.Неворотова, М.А.Рудник, И.А.Свиридова, А.Ю.Микельсон, С.Н.Андрющенко, Т.В.Алиева, Т.О.Алексеева, И.А.Жигалова, В.Т.Журавков, А.А.Зеленин, Ю.И.Кухмарь, Л.П.Мазурова, С.Д.Мартин, В.В.Михайлов, И.Ю.Прокудин, В.А.Сафьянов, В.Г.Лаврик, А.Г.Абрамов, О.И.Аршба, А.М.Макаров, А.И.Фокин, С.Ю.Орлова, С.В.Шатиров, Т.А.Фральцова, Н.А.Останина, С.И.Неверов, С.И.Черемнов.

Наиболее крупные аварии на кузбасских шахтах

1997 год

2 декабря на шахте «Первомайская» взорвался метан. Погибли 15 человек. При проверке выяснилось, что концентрация метана в тупиковой части путевого уклона увеличилась до 5000-9000 кубических метров.

2 декабря на шахте «Зыряновская» произошла серия взрывов метанопылевоздушной смеси. В тот момент в забое находилось 250 горняков, 67 из них погибли, 73 были травмированы. Общая протяженность выработок, по которым распространились продукты взрыва, составила более 17 километров. Трагедия усугубилась еще и тем, что взрыв произошел, когда вторая смена трудящихся еще не выехала, а третья была в пути на работу.

2000 год

21 марта на шахте «Комсомолец» в диффузоре газоотсасывающего вентилятора загорелась метановоздушная смесь. По скважине она распространилась в шахту, что и привело к возгоранию в горных выработках. В результате в шахте произошло несколько взрывов. Погибли 12 горноспасателей.

2003 год

11 декабря на шахте «Алардинская» при ремонтных работах на газоотсасывающей установке произошел взрыв метановоздушной смеси. Травмированы 23 человека, из них 2 – смертельно.

16 июня на участках шахты «Зиминка» во время подготовки очистного забоя взорвалась метановоздушная смесь. Погибли 12 человек, еще 14 травмированы.

5 июля на шахте «Красногорская» внезапно разрушились крепи, произошло обрушение кровли. В заваленном тупике осталось три горнорабочих очистного забоя, которые погибли от удушья.

2004 год

10 января на шахтоуправлении «Сибирское» взорвался метан. Погибли шесть человек, травмированы 21.

(По информации Кузнецкого управления Госгортехнадзора России).

Когда верстался номер

Вчера в Осинниках губернатор Аман Тулеев провел оперативное заседание штаба по организации похорон погибших на шахте «Тайжина» горняков и оказанию помощи их семьям.

В заседании приняли участие председатель государственной комиссии по расследованию причин аварии — начальник Федерального агентства по энергетике Сергей Оганесян, руководитель объединения «Южкузбассуголь», представители областной и городской администраций, федерации профсоюзов.

Генеральный директор ОАО УК «Южкузбассуголь», в состав которого входит «Тайжина», Владимир Лаврик доложил о ходе аварийно-спасательных работ. В шахту, кроме бойцов ВГСЧ, для восстановления электропитания в шахте, работы конвейеров, запуска вентиляции начали спускаться специалисты предприятия.

Сегодня в Осинниках и поселке Высокий состоятся первые похороны погибших на «Тайжине» горняков. В траурных мероприятиях принимает участие губернатор. Он также встретится с семьями погибших.

Сергей Оганесян отметил высокую организацию деятельности штаба и оперативное решение вопросов. Причины аварии сейчас устанавливают эксперты и члены государственной комиссии. Пока точно известно, что в шахте был сильный взрыв газовоздушной смеси. По словам Оганесяна, в мире нет таких сложных по условиям добычи угля шахт, как в Кузбассе. Комиссия, которую он возглавляет, закончит работу только после того, как будут найдены тела всех, кто спустился под землю 10 апреля и когда будут определены причины аварии. Председатель госкомиссии обратился к журналистам всех средств массовой информации с просьбой проявить сдержанность при освещении трагических событий на «Тайжине».

По словам Амана Тулеева, после ликвидации последствий аварии шахта продолжит работу.

Все расходы по проведению похорон погибших берет на себя объединение «Южкузбассуголь».

Кроме выплат из областного и городского бюджетов из регионального отделения Фонда социального страхования РФ каждой семье будет выплачено по 30 тыс. рублей, социальное пособие на погребение в размере 1 тыс. 300 руб. Дети погибших шахтеров смогут бесплатно отдохнуть за счет фонда в санаторных оздоровительных лагерях и будут бесплатно ездить в городском транспорте.

Сегодняшний день в Кузбассе объявлен днем траура.

КУРЬЕР
служба новостей «Кузбасса»: тел. 52-36-45, 52-67-67, 52-04-23

Духовная сила

В Пасхальном богослужении, состоявшемся в Знаменском кафедральном соборе, принял участие губернатор Аман Тулеев.

Он поздравил христиан с одним из главных праздников – Светлым Христовым Воскресением – Пасхой. В своем пасхальном приветствии губернатор поблагодарил архиепископа Кемеровской и Новокузнецкой епархии владыку Софрония за большой вклад в духовное возрождение кузбассовцев, за реальную помощь, которую оказывают священнослужители всем нуждающимся.

Аман Тулеев подчеркнул, что в Кузбассе областная власть тесно сотрудничает с Русской православной церковью; такое соглашение с Кемеровской и Новокузнецкой епархией было заключено еще в 1998 году. Этим документом объединились усилия светской и духовной власти для нравственного оздоровления кузбассовцев. Сегодня в области действуют десятки православных храмов, более 200 православных воскресных школ, строится попечительский центр. Священнослужители бескорыстно поддерживают нуждающихся кузбассовцев в трудных жизненных ситуациях.

Консультации «на дому»

В Мысках управление социальной защиты населения внедряет новую форму работы с жителями отдаленных поселков.

На впервые проведенном в Чуазасе выездном приемном дне специалисты управления индивидуально консультировали жителей по вопросам выплаты детских пособий, оказания материальной помощи, оформления субсидий, предоставления льгот.

Жители таежного поселка представившуюся возможность оценили — теперь нет надобности ехать в город, преодолевать многокилометровый путь, тратить практически целый день, чтобы заглянуть в собес. Подобные приемные дни в поселках Чувашинского и Подобасского сельских Советов планируется сделать ежемесячными.

Аллея памяти

В Полысаеве собирают средства в специальный фонд на строительство мемориала и аллеи памяти.

Инициатива его создания принадлежит А. Игнатьевой, почетному гражданину города, ветерану Великой Отечественной войны. Свой вклад в строительство уже внесли коллективы муниципальных предприятий и учреждений города, шахта «Заречная», совет ветеранов города и полысаевское отделение Российского Союза воинов-афганцев. Монумент и часовня разместятся в центральной части города и будут посвящены памяти земляков, погибших на фронтах Великой Отечественной войны, положивших свои жизни в «горячих точках», на трудовой вахте и при исполнении служебного долга.

И каток уже не нужен

В Кемерове раньше обычных сроков начался весенний ремонт дорог.

Обычно к ремонту приступали не раньше мая, когда температура уже летняя и лужи подсохли. В этом году первые «заплатки» на дорогах Кемерова появились еще в конце марта.

Столица Кузбасса первой за Уралом проводит работы по новой технологии заливки асфальтобетонной смеси. Для укладки не требуется ни сухое основание, ни предварительная проработка, ни особое уплотнение покрытия. Специальная машина может заливать ямы и трещины в труднодоступных местах (там, где не пройдет обычный каток) и при температуре до –10 градусов. Уже через два часа после окончания работ дорога готова.

Новая технология позволяет качественно ремонтировать и горловины колодцев, что при традиционной технологии довольно затруднительно – катком по колодцу не проедешь.

Но, пожалуй, самое главное преимущество применения литой асфальтобетонной смеси — увеличение срока службы покрытия в 1,5-2 раза.

факт

• На севере области обнаружены фальшивые 500-рублевые купюры. Велика вероятность, что скоро эти банкноты появятся и в Кемерове. Сейчас выясняется, откуда эти купюры появились, кто их изготовил и распространил. Специалисты обращают внимание на характерные признаки фальшивок: надпись «билет банка России» не рельефная, микросетка нечеткая или нечитаемая, при сгибании купюры осыпается краска, а если их намочить, то изображение станет расплывчатым. Кроме того, в специальных местах для слабовидящих отсутствует рельефность и не меняется цвет в розетке с гербом.

совещание

• В администрации Мариинска и Мариинского района прошло совещание по проблемам семьи и детства. В обсуждении приняли участие специалисты управлений социальной защиты и образования, спорта и молодежной политики, милиции и прокуратуры, здравоохранения и культуры. Основное предложение совещания — разработать в рамках муниципального образования комплексную программу «Семья» и создать координационный совет по программам семьи и детства.

НАД НОМЕРОМ РАБОТАЛИ:
Дмитрий ТОЛКОВЦЕВ, Анна ТИМОЩУК,
Ольга РОЖКОВА, Елена РАДИЧ,
Наталья НАЗАРЕНКО.
Курьер

Климат

14 апреля погоду будет определять очередной атлантический циклон, который принесет с собой осадки в виде дождя и мокрого снега, ветер юго-восточный умеренный. Температура ночью +3 – -2 °С, по северу –5 – -10°С, днем +6 – +11°С, по югу до +16°С. **15 апреля** с прохождением холодного фронта усилится ветер до 15-20 м/сек., осадки пройдут в виде мокрого снега, температура ночью +2 – +7°С, по северу 0 – -5°С, днем +2 – +7°С, по югу до +12°С.

Прогноз погоды на 13 апреля

Облачная с прояснениями погода, осадки, преимущественно в виде дождя, ветер юго-западный, от умеренного до сильного. Давление будет падать, влажность существенно не изменится.

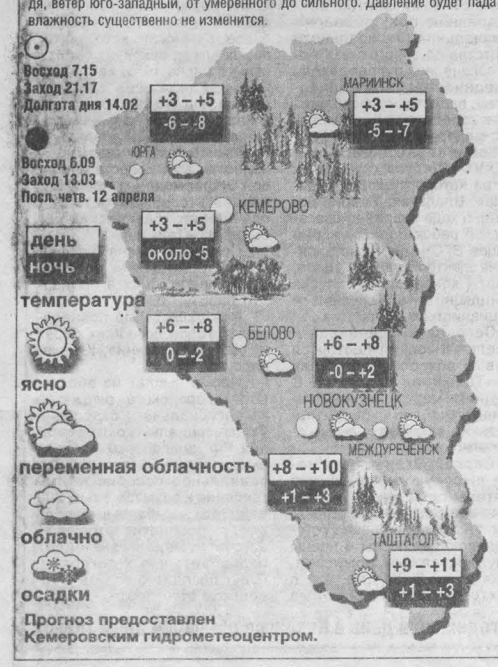

Прогноз предоставлен Кемеровским гидрометеоцентром.

поддержка

Творящие добро

В Юргинском районе детей учат деятельно заботиться о нуждающихся земляках

Как преодолеть бедность? В Юргинском районе выстраивают целую систему по поддержке малоимущих селян, живущих за чертой бедности. Причем большинству из них помогать намереваются деятельно: работоспособным - льготные займы на развитие личных подворий выделять, активнее развивать малый бизнес в сфере бытового обслуживания на селе. То есть главная цель - помогать этим людям самостоятельно зарабатывать на жизнь.

Но в районе 400 одиноких престарелых людей, среди них 103 ветерана ВОВ, 33 вдовы, которым не обойтись без помощи и материальной поддержки со стороны. Заботу о них решили взять на себя ребята из районной детской организации «Новое поколение», которой нынче исполняется десять лет. В апреле 1994 года состоялся первый районный слет, в котором приняли участие первые школьные детские организации — «Беспокойные сердца» (Юргинская средняя школа), «Бригантина» (Мальцевская средняя школа), «Мы« (Линейная средняя школа), «Альтаир» (Тальская средняя школа), «Радуга» (Зеледеевская средняя школа), «Пролет» (Проскоковская средняя школа).

Сегодня в районном детском движении «Новое поколение» 21 организация в разных школах района с общей численностью около двух тысяч человек. Каждая детская организация имеет свой устав, свою символику, свои традиции, программы. Но в каждой одно из главных направлений в деятельности — делать добро и милосердие, именно то, что так необходимо людям сегодня. Арлюкские ребята бережно ухаживают за братскими могилами земляков, погибших в годы гражданской войны, детская организация «Надежда» из д. Пятково много лет шефствует над местным домом престарелых. Бригантинцы Мальцевской школы не забывают мать Героя-земляка Геннадия Давыденко, погибшего на острове Даманский. А сколько материалов о почетных людях и старожилах села, ветеранах ВОВ и участниках локальных конфликтов собрали ребята из «Нового поколения» для школьных и районного краеведческого музеев!

Теперь «Новое поколение» берется помогать выживать своим пожилым односельчанам: кому забор починить, кому убрать дом и двор, наколоть и сложить дрова, вскопать грядки... Да мало ли дел и забот у сельского жителя?! Ребята планируют не только помочь старикам вырастить и собрать урожай, но и сделать вкусные заготовки на зиму: законсервировать огурчики, сварить варенье, насолить капусты, посушить грибов. Помогать им в этом берутся педагоги.

Дети узнают у своих подопечных пожелания, что они хотели бы держать предстоящим летом на подворье, какую домашнюю птицу — гусей, уток, цыплят. Данные передают в управление соцзащиты, где организуют закуп птицы и кормов для нее за счет спонсоров. Те пожилые люди, которые еще чувствуют в себе силы, с помощью школьников вырастят себе бройлеров, пару-тройку гусей. Хорошее подспорье к зиме пенсионеру будет, да и скучать на завалинке не придется.

Кроме того, в сельских школах района действуют производственные ученические бригады. В течение лета они выращивали на пришкольных участках овощи, а ребята школы совхоза «Юргинский» к тому же еще ухаживали за зерновыми посевами на своем поле, убирали их осенью. 40 тонн — таков урожай зерновых 2003 г. Овощи идут в школьные столовые, а излишки скомплектованы в продуктовые наборы, которые передали малоимущим. Зерно реализовано, а на вырученные деньги приобретено оборудование для школы, спортинвентарь, оргтехника.

Экономический эффект производственных бригад в 2003 г. составил 325 тыс. рублей. Лучшие ученические бригады Новомановской, Белянинской, Арлюковской и Юргинской школ удостоены наград губернатора. А теперь, накануне весенних полевых работ, старшеклассники планируют расширить школьные угодья, чтобы собрать побольше овощей для стариков, ставят задачу удвоить урожайность зерновых и помочь своим подопечным вырастить домашнюю птицу.

По итогам сельскохозяйственного года лучшие производственные бригады будут отмечены хорошими подарками, видео- и аудиотехникой для школы, бесплатными путевками в районный лагерь отдыха, а руководителю бригады-победителя будет вручена путевка в Белокуриху.

6 апреля на районном слете, посвященном 10-летию детской школьной организации Юргинского района, дан старт новым добрым делам.

Валентина АГУРЕЕВА.

Юргинский район.

рынок труда

За последнее десятилетие государственные университеты, институты, частные колледжи, многочисленные филиалы известных и совсем неизвестных вузов наковали для рынка труда такую тьму юристов, экономистов, бухгалтеров, маркетологов и технологов, что он давно уже не в силах переварить этих специалистов. Тем не менее и в этом году конкурс на престижные факультеты не уменьшится.

Наперевес с дипломом

Фото **Федора Баранова.**

По данным областного центра занятости, на начало апреля этого года мало востребованными на рынке труда Кузбасса были как раз специалисты в области экономики, коммерции и маркетинга. На 145 заявленных вакансий приходится 2,8 тыс. человек, стоящих на учете. Учебно-воспитательский и преподавательский персонал – 206 вакансий на 1,2 тыс. человек, техники и технологи –221 вакансия на 1,5 тыс. человек.

Несколько больше перспектив в поиске работы у специалистов по праву: 147 вакансий на 284 человека, но скоро к ним присоединится очередная порция дипломированных выпускников, а вот вакансий, судя по всему, значительно не прибавится, ведь «свято место пусто не бывает», и текучка у правоведов весьма незначительна. К тому же те, кто имеет хотя бы небольшой опыт работы, обладают перед новичками весьма заметным преимуществом.

Заметим, что эти данные отнюдь не отражают действительной картины трудоустройства всех тех, кто получил престижный диплом. Многие из бывших выпускников в центры занятости попросту не обращаются и самостоятельно пытаются найти работу. В то же время, как отмечают специалисты, низкая стартовая зарплата в сочетании с установкой на скорейшее получение высокооплачиваемой должности служит тормозом при их трудоустройстве. Проще говоря, амбиции велики, а отсутствие серьезного профессионального опыта мешает их реализовать.

Не стоит бросать камень в сторону учебных заведений, которые из года в год набирают максимально возможное число первокурсников на престижные факультеты. Спрос рождает предложение, а обучение за деньги дает возможность государственным вузам покрыть дефицит финансирования, а коммерческим просто заработать. Куда пойдет затем выпускник, это уже его личное дело. Перебор вышеупомянутых специалистов ощущается не только в нашей области, но и в других регионах России.

Между тем, долгое время рынок труда для многих молодых людей остается скупым и неприветливым. Анализ, проведенный работниками центра занятости области, позволяет проследить реальную востребованность молодых кадров предприятиями и организациями.

Прошедший 2003 год, например, характеризовался дальнейшим обострением ситуации. Численность молодых людей в возрасте от 16 до 29 лет, состоявших на учете в службе занятости, увеличилась в 1,3 раза и составила 63,9 тыс. человек (39% от общей численности граждан, состоявших на учете). В числе зарегистрированных молодых безработных - 11,2 тыс. выпускников учебных заведений: каждый пятый – выпускник общеобразовательной школы, каждый третий – образовательных учреждений начального профессионального образования, столько же - учреждений среднего профессионального образования, каждый седьмой – вуза.

Численность состоявших на учете в службе занятости и трудоустроенных выпускников учебных заведений за 1998 – 2003 гг. представлена в таблице.

Категория выпускников	Число выпускников, состоявших на учете в службе занятости / Число трудоустроенных выпускников		
	2001 год	2002 год	2003 год
1. Выпускники всех учебных заведений	9341 3702	9606 3209	11175 3589
2. Выпускники общеобразовательных учреждений	2525 885	2088 646	2053 516
3. Выпускники учреждений начального профессионального образования	2875 1143	3064 926	3498 1100
4. Выпускники учреждений среднего профессионального образования	2737 1079	3136 1058	3904 1220
5. Выпускники учреждений высшего профессионального образования	1204 595	1318 579	1720 753

Серьезный разрыв между предложением и спросом способен в перспективе сыграть негативную роль на рынке труда. Сейчас работодатели играют по рыночным правилам – «на понижение», предлагая рабочее место с крошечной заработной платой. В то же время потенциальные работники, подсчитав расходы, связанные с работой (проезд, питание, отдых), приходят к выводу, что после вычетов на руках как раз и будет оставаться сумма, сравнимая с пособием по безработице. Вполне понятно, что работать ради того, чтобы работать, молодежь не намерена.

Впрочем, самые прагматичные соглашаются и на малооплачиваемые должности, поскольку в этом случае приобретается столь необходимый опыт и стаж работы по специальности. При удобном случае они без промедления меняют прежнее место на более оплачиваемое. «Несогласные», потеряв в поисках денежного предложения год-другой, вынуждены или проходить переквалификацию, или соглашаться на то, что дают.

Какие же профессии сейчас пользуется повышенным спросом? Те же самые, что и в прежние времена – специалисты рабочих профессий, особенно станочники. Наиболее остро этот дефицит чувствуют на металлообрабатывающих предприятиях. Здесь образовался разрыв в преемственности кадров. В прежние времена выпускник профтехучилища закреплялся за высококвалифицированным наставником, а мастером своего дела становился спустя 3–5 лет. Повальное сокращение и вынужденная остановка предприятий прервали эту цепочку подготовки и закрепления рабочих кадров, да и наставники нынче не очень-то заинтересованы готовить себе молодую смену – сам без работы останешься.

Решать эту непростую проблему придется, видимо, сообща и органам власти, которую безработица не радует, и работодателям, которые должны создать для молодых более привлекательные предложения.

Александр СУСОЕВ.

паводок

Время ледохода еще не прошло

За прошедшие выходные Томь в районе Кемерова и Новокузнецка очистилась ото льда, но ледоход еще впереди.

Как сообщили в областной диспетчерской службе ЖКХ, в крупнейших городах области лед ушел с реки после взрывных работ, проведенных на днях подразделениями МЧС. Взрывы гремят по всей области, освобождая от ледового плена опоры мостов, которые не должны пострадать от ледохода.

Закончился ледоход на Мундыбаше, последние обломки льда – шуга – идут по Кондоме. Остальные же реки пока не вскрываются. Напротив, в связи с похолоданием их уровень воды упал (за последние сутки в Томи в районе областного центра – почти на полметра, в кемеровской Искитимке – на 9 сантиметров, в Томи в районе Новокузнецка – на 21 сантиметр), а значит, ледоход отодвигается. Лишь в Крапивинском уровень воды в Томи поднялся на 23 сантиметра: это объясняется тем, что после кемеровских взрывов туда ушла вода со льдом, а ниже по течению, за поселком, ее сдерживает коренной лед. Однако до критических отметок уровня воды Томи в этом поселке еще далеко.

По данным на 15 часов 11 апреля, подтоплений жилья вешними водами по области нет.

Елена ПОПОВА.

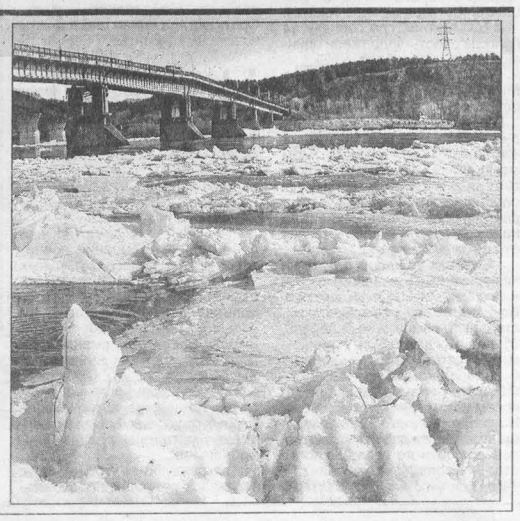

НА СНИМКЕ: Томь в районе кемеровского коммунального моста.
Фото **Федора Баранова.**

Кемеровская область

ЗАКОН

О внесении дополнения в Закон Кемеровской области от 26.11.2003 № 60-ОЗ "О налоге на имущество организаций и о признании утратившими силу некоторых законодательных актов (положений законодательных актов) Кемеровской области"

Принят Советом народных депутатов Кемеровской области ***24 марта 2004 г.***

Статья 1. Дополнить Закон Кемеровской области от 26.11.2003 № 60-ОЗ "О налоге на имущество организаций и о признании утратившими силу некоторых законодательных актов (положений законодательных актов) Кемеровской области" (далее – Закон) ("Кузбасс" от 28.11.2003, № 220) статьей 5-1 следующего содержания:

"Статья 5-1. Установить налоговые льготы для следующих категорий налогоплательщиков:

а) органы государственной власти Кемеровской области и органы местного самоуправления в Кемеровской области – в отношении имущества, используемого для осуществления возложенных на них функций;

б) бюджетные учреждения, созданные органами государственной власти Кемеровской области или органами местного самоуправления в Кемеровской области и финансируемые из соответствующих бюджетов, – в отношении имущества, используемого для осуществления возложенных на них функций;

в) садоводческие, огороднические и дачные некоммерческие объединения граждан – в отношении имущества, используемого для осуществления возложенных на них функций;

г) территориальные органы федерального органа исполнительной власти по Кемеровской области, наделенные полномочиями собственника федерального имущества, – в отношении имущества, находящегося на балансе указанного органа.

Указанные налоговые льготы предоставляются организациям при условии ведения раздельного учёта объектов основных средств".

Статья 2. Настоящий Закон вступает в силу по истечении месяца со дня его официального опубликования и распространяет своё действие на правоотношения с 1 января по 31 декабря 2004 года.

Губернатор Кемеровской области
А.М. ТУЛЕЕВ.

г. Кемерово
8 апреля 2004 г.
№ 22-ОЗ.

Кемеровская область

ЗАКОН

О внесении изменений в Закон Кемеровской области от 28.11.2002 № 95-ОЗ «О транспортном налоге»

Принят Советом народных депутатов Кемеровской области 24 марта 2004 г.

Статья 1. Внести в Закон Кемеровской области от 28.11.2002 № 95-ОЗ «О транспортном налоге» (далее - Закон) («Кузбасс» от 29.11.2002, № 218; 28.01.2003, № 15; 28.11.2003, № 220) следующие изменения:

1. Абзац второй статьи 3 Закона изложить в следующей редакции:

«По итогам отчетных периодов не позднее чем по истечении месяца после окончания отчетного периода организации представляют в налоговые органы по месту нахождения транспортных средств налоговые декларации по транспортному налогу и уплачивают авансовые платежи исходя из соответствующей налогооблагаемой базы, налоговой ставки и коэффициента. Коэффициент определяется как отношение числа полных месяцев, в течение которых транспортное средство было зарегистрировано на организации в отчетном периоде, к числу месяцев в налоговом периоде».

2. Абзац четвертый статьи 3 Закона изложить в следующей редакции:

«Налоговая декларация по транспортному налогу представляется налогоплательщиками по форме, утвержденной Министерством по налогам и сборам Российской Федерации».

3. Абзац пятый статьи 3 Закона исключить.

4. Приложение 1 и приложение 2 к Закону исключить.

Статья 2. Настоящий Закон вступает в силу по истечении месяца со дня его официального опубликования и распространяет свое действие на правоотношения, возникшие с 1 января 2004 года.

Губернатор Кемеровской области
А.М. ТУЛЕЕВ.

г. Кемерово
8 апреля 2004 г., № 21-ОЗ

Кемеровская область

ЗАКОН

Об областной государственной поддержке при страховании урожая сельскохозяйственных культур

Принят Советом народных депутатов Кемеровской области ***24 марта 2004 г.***

Настоящий Закон принят во исполнение Федерального закона «О государственном регулировании агропромышленного производства» и в целях защиты сельскохозяйственного производства от чрезвычайных ситуаций природного и техногенного характера.

Статья 1. Предмет правового регулирования настоящего Закона

Настоящий Закон определяет порядок и условия государственной поддержки сельскохозяйственных товаропроизводителей при проведении страхования урожая сельскохозяйственных культур.

Статья 2. Государственная поддержка при страховании урожая сельскохозяйственных культур

Государственная поддержка при страховании урожая сельскохозяйственных культур осуществляется в виде субсидий в пределах средств, предусмотренных на эти цели в законе об областном бюджете на соответствующий финансовый год, сельскохозяйственным товаропроизводителям на уплату части страхового взноса по договорам страхования, заключенным ими со страховыми организациями.

Статья 3. Порядок и условия предоставления субсидии

1. Субсидии предоставляются сельскохозяйственным товаропроизводителям (организациям и индивидуальным предпринимателям, производящим сельскохозяйственную продукцию и (или) выращивающим рыбу, осуществляющим ее первичную и последующую (промышленную) переработку и реализующим эту продукцию и (или) рыбу, при условии, что в общем доходе от реализации товаров (работ, услуг) таких организаций или индивидуальных предпринимателей доля дохода от реализации произведенной ими сельскохозяйственной продукции и (или) выращенной ими рыбы, включая продукцию ее первичной переработки, произведенную ими из сельскохозяйственного сырья собственного производства и (или) выращенной ими рыбы, составляет не менее 70 процентов) для финансирования 25 процентов страхового взноса по договору страхования, заключенному ими со страховыми организациями, имеющими лицензию на право проведения страхования урожая сельскохозяйственных культур.

2. Объем финансирования для компенсации части страховых взносов сельскохозяйственным товаропроизводителям ежегодно определяется Администрацией Кемеровской области и включается в закон об областном бюджете на соответствующий финансовый год.

3. Правила предоставления субсидий из средств областного бюджета сельскохозяйственным товаропроизводителям на уплату части страхового взноса по договорам страхования утверждаются постановлением Администрации Кемеровской области.

Статья 4. Порядок вступления настоящего Закона в силу

Настоящий Закон вступает в силу в день, следующий за днем его официального опубликования.

Губернатор Кемеровской области
А.М. ТУЛЕЕВ.

г. Кемерово
8 апреля 2004 г., № 18-ОЗ.

Администрация Кемеровской области

Распоряжение

От 12.02.2004 № 126-р г. Кемерово

О запрете рубок главного пользования на особо защитных участках лесов

В целях сохранения лесов на особо защитных участках, параметры которых утверждены распоряжением администрации Кемеровской области от 10.10.2003 № 1137-р, и в соответствии со статьей 55 Лесного кодекса Российской Федерации:

1. Запретить рубки главного пользования на особо защитных участках лесов на территории Кемеровской области согласно приложению к распоряжению.

2. Объединенному главному управлению природных ресурсов и охраны окружающей среды МПР России по Кемеровской области (С. М. Малахов), федеральному государственному учреждению «Кемеровское управление сельскими лесами» (А. В. Юркевич) обеспечить сохранение лесов на особо защитных участках.

3. Рекомендовать Западно-Сибирскому лесоустроительному предприятию «Запсиблеспроект» (В. Г. Креснов) при проведении работ по лесоустройству на территории Кемеровской области учитывать ограничения по рубкам главного пользования на особо защитных участках лесов.

4. Управлению по работе со средствами массовой информации администрации области (С. И. Черемнов) опубликовать распоряжение в средствах массовой информации.

5. Контроль за исполнением распоряжения возложить на заместителя губернатора области А. И. Копытова.

6. Распоряжение вступает в силу с момента подписания.

Губернатор Кемеровской области
А. ТУЛЕЕВ.

Приложение
к распоряжению администрации
области от 12.02.2004 № 126-р

Перечень и параметры особо защитных участков леса на территории Кемеровской области

Перечень особо защитных участков леса	Параметры особо защитных участков леса
1	2
1. Опушки леса по границе с безлесными пространствами.	Опушки леса шириной 100 м по границе с безлесными пространствами и сельскохозяйственными угодьями, простирающимися не менее чем на 1,5 км от кромки леса.
2. Участки леса, расположенные среди безлесных пространств.	Участки леса до 100 га, расположенные среди безлесных пространств.
3. Участки леса в оврагах и балках, а также на примыкающих к ним территориям и на склонах коренных берегов речных долин крутизной более 20 градусов, а также по дну балок, полосы леса шириной 50 м.	Леса в пределах оврагов и примыкающие к бровке оврага на расстоянии 50 м, в балках и на склонах коренных берегов речных долин крутизной более 20 градусов, а также по дну балок, полосы леса шириной 50 м.
4. Участки леса у истоков рек и речек.	Участки леса вокруг истоков рек радиусом, равным водоохранной зоне. При отсутствии утвержденной водоохранной зоны — радиусом 50 м.
5. Берегозащитные участки леса.	Полосы леса шириной 100-300 м(в многолесных районах — 100 м, среднелесных — 200 м, малолесных — 300 м) по берегам рек, по которым запретные полосы не установлены.
6. Полосы леса в горах вдоль верхней его границы с безлесным пространством.	В горных районах полосы леса шириной 200 м вдоль верхней его границы с безлесными пространствами.
7. Полосы леса вдоль бровок обрывов, осыпей и оползней.	Полосы леса шириной 50 м вдоль бровок обрывов, осыпей и оползней, если они не отнесены к категории защитности «противоэрозионные леса».
8. Участки леса на крутых горных склонах.	В горных районах участки леса на склонах крутизной более 30 градусов, если они не отнесены к категории защитности «противоэрозионные леса».
9. Защитные полосы лесов вдоль гребней и линий водоразделов.	В горных лесах полосы леса шириной 100 м, расположенные вдоль гребней и линий водоразделов по границам водосборов площадью более 2,5 тыс. га, при крутизне склонов, образующих гребни и линии водоразделов, более 20 градусов.
10. Особо охранные части заказников.	Площадь особо охранной части заказников определяется при его установлении.
11. Участки леса с наличием реликтовых и эндемичных растений.	Участки леса, в составе древесной, кустарниковой и травянистой растительности которых имеются реликтовые или эндемичные виды растений, внесенные в Красную книгу Кузбасса. Площади и границы каждого такого участка устанавливаются на основании специальных обследований и обоснований.
12. Участки леса в местах обитания и распространения редких и находящихся под угрозой исчезновения видов диких животных и растений.	Участки леса в местах обитания и распространения редких и исчезающих видов диких животных и растений. Площади и границы каждого такого участка устанавливаются на основании специальных обследований и обоснований.
13. Участки леса вокруг глухариных токов.	Участки леса в радиусе 300 м вокруг глухариных токов. Выделяются не более 3 таких участков на 10 тыс. га лесного фонда.
14. Полосы леса по берегам рек или водоемов, заселенных бобрами.	Полосы леса шириной 100 м по каждому берегу реки или водоема, заселенных бобрами.
15. Леса на рекультивированных карьерах и отвалах.	Естественные и искусственные лесонасаждения на рекультивированных карьерах и отвалах выделяются в особо защитные участки леса полностью до возраста рубки, установленного лесоустройством.
16. Опушки леса, примыкающие к железным дорогам и автомобильным дорогам федерального, республиканского и областного значения.	Опушки леса шириной 100 м, непосредственно примыкающие соответственно к автомобильным и железным дорогам.
17. Участки леса, имеющие специальное хозяйственное значение.	Лесосеменные, орехоплодные, медоносные участки леса, генетические резерваты, постоянные пробные площади и другие участки леса, имеющие специальное хозяйственное значение. Площади и границы каждого такого участка устанавливаются на основании специальных обследований и обоснований.
18. Участки леса вокруг санаториев, детских лагерей, домов отдыха, пансионатов, туристических баз и других лечебных и оздоровительных учреждений.	Участки леса в радиусе 1 км вокруг санаториев, детских лагерей, домов отдыха, пансионатов, туристических баз и других лечебных и оздоровительных учреждений.
19. Участки леса вокруг минеральных источников, используемых в лечебных и оздоровительных целях или имеющих перспективное значение.	Участки леса в радиусе 1 км вокруг минеральных источников, используемых в лечебных и оздоровительных целях или имеющих перспективное значение.
20. Полосы леса вдоль постоянных, утвержденных в установленном порядке трасс туристических маршрутов федерального и областного значения.	Полоса леса шириной до 100 м в каждую сторону от туристического маршрута федерального или областного значения.
21. Участки леса вокруг сельских населенных пунктов (припоселковые леса), городских поселений и садовых товариществ.	Участки леса шириной 2 км вокруг сельских населенных пунктов (припоселковые леса). Участки леса шириной 2 км вокруг городских поселений до утверждения пригородных зон. Участки леса шириной 1 км вокруг садоводческих товариществ.

Заместитель губернатора —
руководитель аппарата администрации области
Е. БАРАНОВ.

ОПТИМАЛЬНОЕ СООТНОШЕНИЕ ДОХОДНОСТИ И НАДЕЖНОСТИ!

Генеральная лицензия ЦБ РФ № 1326 от 29.01.1998

Вклады в Альфа-Банке

АЛЬФА-БАНК

г.Кемерово, ул. Островского, 12, тел. 777-034
г.Новокузнецк, ул. Кирова, 65, тел. 390-193

Администрация Кемеровской области объявляет открытый конкурс на размещение регионального заказа в 2004 году на научные исследования по следующим направлениям:

Разработка и реализация целевой программы глубокой переработки угля и получения новых углепродуктов.

Разработка целевых программ развития нетрадиционных, альтернативных источников энергетики и их поэтапная реализация в Кузбассе.

Разработка региональной стратегии строительства экономичного, экологически чистого, быстровозводимого жилья, жилищно-бытовых комплексов пригородных зон, автономных и удаленных населенных пунктов с учетом реформ ЖКХ, введения Земельного кодекса, наличия современных технологий, новых конструкционных, строительно-монтажных и отделочных материалов и изделий.

Разработка пилотного проекта регионального реформирования ЖКХ, создание эффективной системы его финансового, материального и энергетического обеспечения в современных рыночных условиях.

Здоровье и сохранение трудового потенциала населения Кузбасса.

Формирование благоприятного инвестиционного, делового и общественного климата в регионе.

Формирование новых секторов экономики региона на основе развития инфраструктуры инновационного предпринимательства в Кузбассе.

Исследование конъюнктуры рынка научных проектов.

Разработка инновационных технологий для поддержания стабильности производства сельскохозяйственной продукции.

Конкурсные заявки подавать в месячный срок в письменном виде по установленной форме в департамент науки и профессионального образования Кемеровской области по адресу: Кемерово, пр. Советский, 58, каб. 211.

Справки по тел. 58-39-32.

подписка

Един и неделим

Как пояснили нашему корреспонденту на «Почте России», эти перемены необходимы. Дело в том, что в данный момент почтовая подотрасль в нашей стране активно реформируется. Крупные преобразования, проходящие на «Почте России», затрагивают все стороны ее деятельности, в том числе и такой важный сектор, как подписка на периодические издания.

Суть происходящего в следующем. Раньше российский рынок подписки был разделен на множество мелких сегментов, «лицо» которых определяли местные УФПС. Они сами устанавливали тарифы, предоставляли льготы населению и взаимодействовали с издателями. Но сейчас, когда самой главной задачей «Почты России» является объединение всех почтовых структур в единое предприятие, такая ситуация неприемлема. Почтовики намерены сформировать единый и прозрачный рынок подписки на всей территории страны, для чего в первую очередь необходимо издание единого каталога.

Другой важный момент — это освобождение почты от непрофильных функций, таких как заключение договоров с издателями, формирование и издание каталога, проведение рекламных кампаний и прочих. При этом почта ни в коем случае не снимает с себя обязательств по обслуживанию подписки — почтальоны по-прежнему будут разносить подписчикам газеты и журналы, оформляться подписка будет в почтовом отделении.

«Почта России» приступила к объединению рынка подписки. В 11 регионах страны, в том числе и в нашем крае, прекращен выпуск местных подписных каталогов, издававшихся ранее управлениями федеральной почтовой связи. Вместо этих каталогов в почтовых отделениях уже появился «Каталог российской прессы «Почта России», с помощью которого можно подписаться как на региональные, так и на центральные газеты и журналы. Почтовики убеждены, что переход на такую систему позволит создать единый и прозрачный рынок подписки.

Изменения коснутся лишь технической стороны, что никак не ущемит интересов читателей.

«Каталог российской прессы» существенно отличается от предшественников. Во-первых, при его издании соблюдаются самые высокие полиграфические стандарты, чего УФПС, естественно, позволить себе не могло. Во-вторых, читатели имеют возможность сразу подписаться на все интересующие их издания, как местные, так и федеральные. Ну а издатели могут регулировать зону распространения своей газеты или журнала с точностью до города и продвигать издание за пределами своего региона — новый каталог дает такую возможность.

Обслуживание «Каталога российской прессы» «Почта России» поручила «Межрегиональному агентству подписки». Выбор обусловлен тем, что «Почта России» является одним из соучредителей МАП, и тем, что МАП — единственное в стране агентство подписки, обладающее сертификатами соответствия международным стандартам системы менеджмента качества при предоставлении услуги «Распространение печатной продукции». К тому же МАП — далеко не новичок на рынке подписки. На протяжении почти трех лет компания издает подписные каталоги с конечными ценами индивидуально для каждого региона, которые пользуются устойчивым спросом.

На «Почте России» подчеркивают, что с переходом на новую систему цены на подписку не изменятся, останутся на прежнем региональном уровне. Но главное, что проводящиеся мероприятия позволят унифицировать, централизовать и стандартизировать подписные услуги, придать рынку подписки новый импульс развития. А в дальнейшем, когда единый рынок окончательно сформируется, почта планирует снизить цены, чтобы обеспечить тем самым увеличение тиражей и способствовать дальнейшей популяризации подписки.

Олег ГЕРАСИМОВ.

Управление ГИБДД ГУВД Кемеровской области (650024, г. Кемерово, ул. Баумана, 59) настоящим сообщает, что победителями в конкурсе на закупку защищенной полиграфической продукции (печатной специальной продукции ГИБДД) признаны ООО «Знак» (г. Москва) и ЗАО «Концерн «Знак» (г. Москва).

ПРОДАЕМ семена рапса
Сорт «Ратник».
Сертификаты.
Т.(3852) 65-97-39,
ф.(3852) 35-33-47.

ПРОДАЮТ

Сотовый телефон «Samsung-C100», цветной дисплей, полифония, кожаный чехол, дополнительные мелодии — 40 шт., эксплуатация 2 недели. Цена 4700 руб. Тел. 8-903-907-5081.

Щенков карликового пуделя белого окраса. Тел. 37-38-71.

ПРИГЛАШАЮТ НА РАБОТУ

ООО «Панин и К» — водителя категории «Д» на микроавтобус «Тойота ХК» со стажем работы на «Тойоте ХК», з/пл. от 4000 руб. Поваров IV-V разр., барменов, официантов, кондитеров V-VI разр., посудомойщиков. Социальные гарантии, бесплатное питание. Обращаться: ул. Институтская, 12, тел. 64-37-79, 64-37-98, «Радуга».

РАЗНОЕ

Физический факультет Кемеровского госуниверситета 17 апреля 2004 г. в 15 часов в актовом зале празднует 40-летний юбилей. Справки по тел. 58-31-95.

Распоряжениями администрации области от 27.10.2003 №1174-р и от 01.04.2004 № 426-р утверждены ассортимент сопутствующих товаров для продажи в газетно-журнальных киосках на территории Кемеровской области и перечень отдаленных и труднодоступных местностей на территории Кемеровской области, в которых организации и индивидуальные предприниматели могут осуществлять наличные денежные расчеты и (или) расчеты с использованием платежных карт без применения контрольно-кассовой техники.

АССОРТИМЕНТ
сопутствующих товаров для продажи в газетно-журнальных киосках на территории Кемеровской области

1. Знаки почтовой оплаты (конверты, календари, марки и т.д.).
2. Книги и печатная продукция.
3. Продукция для филателистов.
4. Школьно-письменные и канцелярские товары.
5. Сувениры, игрушки.
6. Галантерея из пластмасс и поделочных материалов, текстильная, металлическая; кожгалантерейные изделия, зеркала галантерейные.
7. Парфюмерно-косметические товары.
8. Мыло туалетное.
9. Элементы питания (батарейки).
10. Табачные изделия.
11. Спички.
12. Лотерейные билеты.
13. Телефонные жетоны и карты, карты экспресс-оплаты мобильной связи.

ПЕРЕЧЕНЬ
отдаленных и труднодоступных местностей на территории Кемеровской области, в которых организации и индивидуальные предприниматели могут осуществлять наличные денежные расчеты и (или) расчеты с использованием платежных карт без применения контрольно-кассовой техники

Беловский район

Деревни: Уроп, Хахалино, Новороссийка, Новодубровка, Рямовая, Калиновка, Шестаки, Инюшка.

Села: Новохудяково. Коново.

Поселки: Дунай-Ключ, им.Ильича, Петровский, Заря, Камешек, Задубровский.

Гурьевский район

Деревни: Дегтяревка, Маслиха, Саратовка, Усть-Канда.

Поселок Заречный.

Ижморский район

Деревни: Азаново, Большая Златогорка, Большая Песчанка, Нижегородка, Новопокровка, Старопокровка, Ольговка, Листвянка, Красная Тайга.

Села: Ломачевка, Тунда, Летяжка, Берикуль, Почитанка, Теплая Речка, Островка, Левашовка, Новоорловка.

Поселки: Березовский, Котовский, станция Иверка.

Кемеровский район

Деревни: Солнечная, Сухово, Журавлево, Жургавань, Тебеньковка, Упоровка, Воскресенка, Ляпки, Заря.

Поселок Солнечный.

Крапивинский район

Деревни: Ключи, Кабаново, Скарюпино, Максимово, Бердюгино, Саралки, Долгополово, Новобарчаты, Ивановка, Змеинка.

Села: Арсеново, Междугорное, Поперечное, Салтымаково.

Поселки: Плотниковский, Ленинка, Березовка, Медвежка, Михайловский.

Ленинск-Кузнецкий район

Деревни: Сапогово, Трекино, Покровка, Новопокровка, Нижегородка, Соколовка, Семеново, Торопово, Возвышенка.

Села: Чесноково, Хмелево, Успожанино.

Поселки: Кокуй, Егозово, Харьков Лог, Хрестиновский, Новогородец, Горняк, Новоильинский, Новокамышинский, Солнечный, Красная Поляна, Лапшиновка, Школьный, Петровский, Южный, Литвиновский, Золотаревский, Новоурский, Родниковый, Ивановка, Красная Горка, Ракитный, Орловский, Павловка, Поречье, Русскоурский, Дружный, Озеровка.

Поселки при ж.-д. станциях: Индустрия, Непрерывка, Раскатиха, разъезд 189 км.

Мариинский район

Деревни: Кайдулы, Юрьевка, Камышинка, Петровка, Куркули, Столяровка, Тонгул, Тундинка, Мелехино, Святогорка, Федоровка, Раевка, Ивановка, Константиновка, Знаменка, Комиссаровка.

Села: Николаевка-1, Тенгулы, Подъельники, Мальковка, Раздольное, Приметкино, Таежно-Михайловка, Туйла, Рубино, Обояновка.

Поселки: Бобровский, Лесная Дача, Заречный, Пихтовка, Заборье, Таежно-Александровка, Зенкино, Чистопольский, Правдинка.

Поселки при ж.-д. станциях: Антибесская, Приметкино, разъезд 3747 км.

Новокузнецкий район

Деревни: Митино, Таловая, Есаулка, Мокроусово, Михайловка.

Села: Бенжереп 1-й, Бенжереп 2-й, Бедарево, Лыс, Малиновка, Ячменюха, Большая Сулага, Березово.

Поселки: Гавриловка, Баевка, Кандалеп, Мунай, Ивановка, Мир, Подгорный, Иганино, Успенка, Чичербаево, Тайлеп, Заречный, Зеленый Луг, Федоровка, Терехино, Чистая Грива, Красинск, Пушкино, Осиновое Плесо, Мутный, Усть-Аскарлы, Усть-Нарык, Загадное, Шорохово, Васьково, Шартонка, Увал.

Прокопьевский район

Деревни: Малая Талда, Алексеевка, Кыргай, Антоновка, Александровка, Лукьяновка.

Села: Калиновка, Канаш, Новорождественское, Еловка, Кара-Чумыш (каменно-ключевской администрации), Оселки, Старосергеевка, Егултыс, Инченково, Иганино.

Поселки: Пушкино, Свободный, Октябринка, Малиновка, Тыхта, Майский, Большой Керлегеш, Красная Поляна, Красная Горка, Смышляево, Серп и Молот, Чапаевский, Центральный (Свободный), Октябрь (Митичкино), Ивановка, Ключи, Чистугаш, Тайбинка, Верх-Тереш, Нижний Тереш, Маяковка, Тихоновка (терентьевской администрации), Кара-Чумыш (сафоновской администрации).

Поселки при ж.-д. станциях: Каменный Ключ, Ускат, Тырган, Углерод, Инченково.

Промышленновский район

Деревни: Портнягино, Ушаково, Сыромолотное, Подкопенная, Денисовка, Корбелкино, Пархаевка, Пушкино, Шипицино, Калтышино.

Село Березово.

Поселки: Брянский (157 км), Нагорный, Цветущий, Сибирский, 239 км, 168 км, 251 км, Ранний.

Разъезд Новый Исток.

Тисульский район

Деревни: Вознесенка, Дворниково, Кайчак, Листвянка, Серебряково, Кондрашка, Усть-Барандат, Байла, Большепичугино.

Села: Большой Берчикуль, Большой Барандат, Колба, Куликовка, Тамбар, Усть-Колба, Третьяково, Городок.

Поселки: Московка, Новый Берикуль, Большая Натальевка, Кинжир, Утинка, Солдаткино, Новогеоргиевка, Полуторник.

Рабочий поселок Центральный.

Топкинский район

Деревни: Катково, Тыхта, Медынино, Корниловка, Осиновая Грива, Большой Корчуган, Цыпино, Симаново, Соломино, Терехино, Бархатово, Кокуй, Козлово, Чаща, Дедюево.

Села: Подонино, Лукошкино, Хорошеборка.

Поселки: Магистральный, Октябрьский, Знаменский, Мокроусовский, Ключевой, Комсомольский, Листвянка, Среднеберезовский, Левососновский, Романовский, Верх-Мостовинский.

Разъезды: 64 км, 79 км, Юрьевка, 96 км, 115 км, 123 км, 130 км, 137 км.

Тяжинский район

Деревни: Ключевая, Новотроицк, Почаевка, Новопреображенка, Макарово, Старый Уркюп, Чернышево, Самсоновка, Изындаево, Алексеевка, Сертинка, Камышловка, Тяжино-Вершинка, Теплая Речка, Беляковка.

Села: Новоподзорново, Большая Покровка, Малопичугино, Даниловка, Прокопьево, Сандайка.

Поселки: Заря, Путятинский.

Чебулинский район

Деревни: Новоказанка, Петропавловка, Кураково, Шестаково, Карачарово, Михайловка, Покровка, Орлово-Розово.

Село Ивановка.

Поселки: Новоивановский, Новоивановский-2, Новоивановский-3, Новоивановский-4, Поселок 1-й, Поселок 2-й, Поселок 3-й, Поселок 4-й, Казанка-20, Боровой.

Юргинский район

Деревни: Копылово, Белянино, Черный Падун, Алабучинка, Кожевниково, Макурино, Шитиково, Колбиха, Каип, Чахлово, Сарсаз, Старый Шалай, Юльяновка, Бжицкая, Зеледеево, Елгино.

Села: Варюхино, Большеямное.

Поселки: Зеленая Горка, Васильевка, Алаево, Кленовка, Логовой.

Разъезды: 31 км, 46 км.

Поселок при ж.-д. станции Таскаево.

Яйский район

Деревни: Арышево, Данковка, Емельяновка, Тихеевка, Соболинка, Малиновка, Сергеевка.

Села: Бекет, Верх-Великосельское, Ишим, Кайла, Вознесенка, Улановка, Назаровка.

Поселки: Майский, Щербиновка, Новостройка, Чиндатский, Медведчиково, Воскресенка (Суровка), Мальцево (разъезд).

Яшкинский район

Деревни: Верх-Иткара, Иткара, Кулаково, Балахнино, Дауровка, Усть-Сосновка, Юрты-Константиновы, Каленово, Корчуганово, Власково, Мелково, Северная, Нижняя Таймонка, Синеречка.

Села: Мохово, Нижнеяшкино.

Поселок Октябрьский.

Поселок при ж.-д. станции Тальменка.

г. Березовский

Деревня Дмитриевка.

Село Нижняя Суета.

г. Междуреченск

Поселки: Ортон, Теба, Новый Базас, Майзас, Большой Ортон.

г. Мыски

Поселки: Тутуяс, Казас, Тоз, Березовый, Камешок, Чуазас, Балбынь, Берензас, Сельхоз, Кольчезас.

г. Таштагол

Поселки: Карагол, Усть-Кабырза, Усть-Анзас, Чилису-Анзас, Килинск, Мрассу, Чулеш, Алтамаш, Сензас, Ключевой.

Е.МАЗАНЬКО,
начальник департамента.

КАМАЗы в наличии

СО СТОЯНКИ в Кемерове

650033, г. Кемерово,
ул. Попова, 26.
Тел.: 8 (384-2) 62-44-26
e-mail: KAMAZ@kemtel.ru

Огромное безутешное горе ворвалось в семьи погибших горняков на шахте «Тайжина». Эта трагедия острой болью отозвалась в сердцах всех кузбассовцев. Мы скорбим вместе с женами, детьми, родственниками погибших шахтеров, разделяем горечь утраты и всегда будем помнить об этих мужественных людях, жизнь которых так безвременно и трагически оборвалась.

Руководство и коллективы
ОАО «Северсталь-Ресурс», ОАО «Компания «Кузбассуголь».

Ранним утром 10 апреля на шахте "Тайжина" произошла авария.

По предварительным данным, в результате вспышки метана произошло обрушение подземных выработок. В шахте в этот момент находилось более пятидесяти человек.

Несмотря на все предпринятые усилия, многих шахтеров не удалось спасти. В очередной раз природа оказалась сильнее нас, и в десятки кузбасских семей пришло горе. Матери потеряли своих детей, дети – отцов…

В связи с трагедией на шахте «Тайжина» выражаю соболезнования родственникам и близким погибших. Акционеры, совет директоров и трудовой коллектив угольной компании «Южный Кузбасс» искренне разделяют с Вами скорбь невосполнимой утраты.

Генеральный директор ОАО «Южный Кузбасс»
Виктор Александрович БЕККЕР

От имени коллектива ОАО УК «Кузбассразрезуголь» и от себя лично приношу свои искренние соболезнования семьям, родственникам и близким погибших в аварии на шахте «Тайжина». Потеря близкого человека всегда невосполнима. Боль утраты неизмеримо велика. Память о погибших навечно останется в наших сердцах. В этот тяжелый час скорбим вместе с вами.

Н.С ПРИЕЗЖЕВ,
президент ОАО УК «Кузбассразрезуголь»

Консультации от Сбербанка России

Повторятся ли для фирмы, вновь открывающей счет, все формальности его открытия?

При открытии второго и т.д. счета клиенту достаточно предоставить в банк заявление на его открытие, карточки с образцами подписей, а также заключить договор банковского счета. Вместе с тем, в зависимости от полноты формирования юридического дела клиента, банком дополнительно могут быть затребованы свидетельство о постановке на налоговый учет (при его отсутствии), документы, подтверждающие полномочия лиц, указанных в карточках (при дополнении карточки подписями новых лиц или при истечении полномочий последних на распоряжение средствами по счету), новые уставные документы (при изменении наименования) и т.д., в зависимости от конкретной ситуации. В случае реорганизации юридического лица расчетный счет открывается с формированием полного пакета документов.

Специалисты управления по работе с юридическими лицами Кемеровского отделения Сбербанка России ответят на ваши вопросы по телефону 35-24-73.

Генеральная лицензия Банка России №1481.

«СИБТЕХАРМ»

- Труба нержавеющая и изделия трубопровода производства ALFA LAVAL (Швеция) и Candigra (Испания) для молочной, ликёроводочной и пивной индустрии.
- Теплообменники, пастеризаторы, сепараторы (ALFA-LAVAL)
- Насосы молочные, пищевые (ALFA LAVAL).
- Запасные части для сепараторов, пастеризаторов, насосов (ALFA LAVAL), в наличии и под заказ.
- Анализаторы качества молока "Клевер-1М" (измеряют жирность, сухой обезжиренный остаток – СОМО, белок, плотность, степень добавленной воды). Компактен и прост в эксплуатации.
- Анализаторы качества пива "Колос-1" – позволяют без химических анализов и трудоёмких процедур получить необходимые анализы качества пива.

630058, г. Новосибирск, ул. Русская, 48а,
тел: (383-2) 59-45-33, факс: (383-2) 30-50-77
E-mail: sibtecharm@online.nsk.ru

актуально

Только начало у этой войны...

С 1 января вступил в силу Федеральный закон «О внесении изменений и дополнений в Федеральный закон «О ветеранах», который приравнивает к этому статусу и участников боевых действий на Северном Кавказе. Но, насколько известно, новые ветеранские удостоверения и соответствующие льготы пока еще мало кто получил. Почему такое происходит, рассказывает председатель Кемеровской областной организации Российского союза ветеранов Афганистана (РСВА) Игорь КОЛЕСНИКОВ:

— Принятие этого закона во многом стало возможным благодаря бывшим воинам-«афганцам», которые работали в прежнем составе Госдумы. Прежде всего, председателю правления РСВА Владимиру Вшивцеву, который был заместителем руководителя думского Комитета по делам ветеранов. Теперь под статус ветеранов боевых действий, имеющих право на льготы, подпадают бывшие и действующие сотрудники и работники Министерства обороны, МВД, ФСБ, ГУИН, МЧС, прежней налоговой полиции и других государственных ведомств, выполнявшие боевые задачи в условиях вооруженного конфликта в Чеченской республике и на прилегающих к ней территориях Северного Кавказа с декабря 1994-го по декабрь 1996 года и с августа 1999 года.

И хотя этот федеральный закон уже вступил в законную силу с начала года, практическая его реализация стопорится. Правительственное постановление «Об удостоверении ветерана боевых действий», подписанное 19 декабря прошлого года, определило трехмесячный срок для внесения соответствующих изменений в правовые акты федеральных органов исполнительной власти, определяющих порядок и условия реализации прав ветеранов. Да и для того, чтобы напечатать те же бланки новых удостоверений, тоже нужно некоторое время.

— А какие льготы предусмотрены для ветеранов боевых действий на Северном Кавказе?

— Все они прописаны в соответствующих статьях Закона «О ветеранах». В частности, те, кто нуждается в улучшении жилищных условий, имеют право на первоочередное бесплатное предоставление жилья в домах государственного и муниципального жилищных фондов. На использование ежегодного отпуска в любое удобное время и на отпуск без сохранения заработной платы до 30 рабочих дней в год. Имеются существенные льготы по оплате жилья. При наличии медицинских показаний — первоочередное обеспечение путевками в санаторно-курортные организации. Прием вне конкурса в государственные высшие и средние учебные заведения и другие льготы.

— Почему же так мало желающих воспользоваться своими законными правами?

— Наоборот, желающих-то как раз достаточно. Но многие ребята-«чеченцы» просто не знают, что для этого нужно. Одни полагают, что все это происходит как бы автоматически, на основании каких-то виртуальных списков, которые якобы существуют в военкоматах и структурных подразделениях органов внутренних дел. Другим кажется, что достаточно просто предъявления официальных справок о пребывании в период прохождения службы на территории Чечни или, на крайний случай, удостоверений к знакам «Участник боевых действий». На самом деле это не так. Существует определенный порядок того, как получить статус ветерана.

Для этого тем, кто воевал в Чечне или на Северном Кавказе, прежде всего необходимо обратиться в ту федеральную структуру, которая его туда направляла. Там ему перечислят документы, которые необходимо предоставить. Потом соответствующий запрос делается в войсковую часть или подразделение, где проходила служба. Пришедшее оттуда официальное, заверенное гербовой печатью подтверждение вместе с другими документами и является основанием для получения удостоверения ветерана боевых действий. Конечно, все это требует времени, но по-другому, увы, нельзя.

— Сколько же всего в Кузбассе тех, кто подпадает под действие новых положений Закона «О ветеранах»?

— Около 15 тысяч. Для сравнения: ветеранов-«афганцев» в Кузбассе примерно четыре тысячи человек. К слову, в нашей Кемеровской областной организации РСВА уже давно состоят не только воины-«афганцы», но и другие участники локальных войн и вооруженных конфликтов последнего времени как в России, так и за ее пределами. Различий между нами нет: все мы — боевые братья. Наверное, потому наше ветеранское движение приобрело в Кузбассе такой массовый характер, а наша областная организация стала единственной в России, в которой состоят и активно работают более тысячи человек. Двери нашей организации всегда открыты и для тех, кто хотел бы вступить в нее впервые, контактный телефон в Кемерове 58-36-96. По этому же телефону можно получить консультации по поводу Закона «О ветеранах».

Записал
Дмитрий ТОЛКОВЦЕВ.

От редакции

К сожалению, в новом Законе «О ветеранах» ничего не сказано о гражданских специалистах, которые волею судеб и государства прошли через Чечню. А ведь за последние годы по линии своих сугубо мирных ведомств там побывали сотни российских инженеров, медиков, журналистов, водителей, железнодорожников, рабочих... Конечно, далеко не все они принимали участие в активных боевых действиях. Но честно выполнять свою работу в далеко не мирных условиях, ездить по начиненным фугасами пыльным чеченским дорогам или посильно помогать нашим ребятам в их боевой службе доводилось многим. Как быть с ними — об этом государственные мужи пока даже не подумали...

Календарь

В этот день родились

1952. Александр КУТИКОВ, экс-басист группы «Машина времени».

1955. Ирина ХАКАМАДА, политический деятель.

1963. Гарри Кимович КАСПАРОВ, 13-й чемпион мира по шахматам. Когда он в 1985 выиграл матч за мировое первенство у своего соотечественника Анатолия КАРПОВА, то стал самым молодым чемпионом в истории шахмат в возрасте 22 лет.

События

1895. Подписывается высочайший указ об учреждении в Михайловском дворце «Русского музея императора Александра III».

В этот день ушли

1904. Василий Васильевич ВЕРЕЩАГИН (1842-1904), художник-баталист, по собственному признанию, всю жизнь бивший войну «с размаха и без пощады». Его наиболее известная картина «Апофеоз войны» - пирамида из человеческих черепов посреди пустыни - имела посвящение: «Посвящается всем великим завоевателям, прошлым, настоящим и будущим».

КУБЕРТЕН-СПОРТ

сноуборд

Четыре кубка на троих

В Таштаголе прошли соревнования сноубордистов на Кубок губернатора, собравшие сильнейших представителей этого вида спорта.

Спортсмены состязались в двух видах программы: параллельном слаломе-гиганте и слаломе. У мужчин победителями соответственно стали Станислав Детков и Денис Салагаев. В соревнованиях среди женщин оба кубка завоевала Екатерина Тудегешева, опередившая более опытную Ольгу Голованову.

Подробнее о том, как проходили эти старты, заключительные в сезоне, мы расскажем в ближайших номерах газеты.

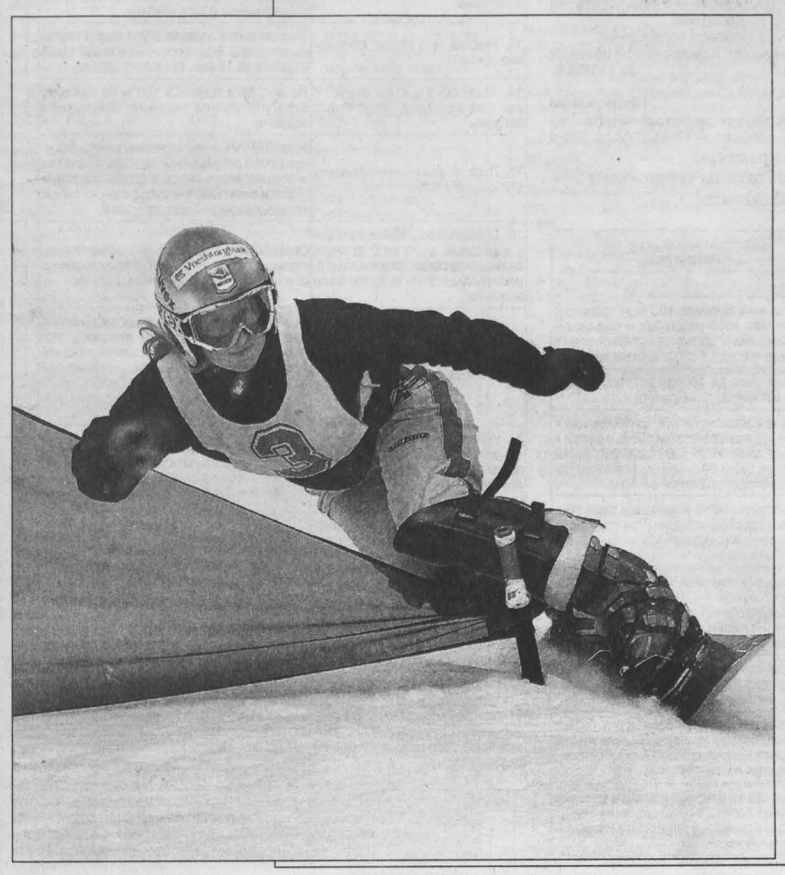

НА СНИМКЕ: на трассе – Ольга Голованова.
Фото **Владимира Клюева.**

футбол: первый дивизион

С «пушкарями» – ничья

Во втором домашнем матче с другим дебютантом первого дивизиона, тульским «Арсеналом», футболисты «Металлурга-Кузбасса» вновь довольствовались ничьей.

Правда, на этот раз соперники отметились забитыми мячами. Причем счет на 26-й минуте открыли гости (Коровушкин), а за минуту до перерыва Степанов, к радости немногочисленных зрителей (а их собралось всего-то 2500 человек), восстановил равновесие. Однако добиться большего новокузнечанам не удалось — 1:1.

Вот в каком составе выступал «М.-К.»: Игошин, Щиголев, Пятикопов, Осколков (Киушкин, 82), Кобозев, Прокопов (Лянге, 46), Данилов, Гетиков (Ешкин, 46), Лидрик, Степанов, Егунов.

Сенсационно завершился матч в Томске, где один из фаворитов проиграл ФК «Орел» — 1:2, после чего наставник «Томи» Д. Галямин подал в отставку. Она стала первой в начавшемся сезоне.

Остальные результаты 4-го тура: «Химки» — «Терек» — 0:2, «Локомотив» — «Спартак» — 1:1, «Луч-Энергия» — «Черноморец» — 4:2, «СКА-Энергия» — «Анжи» — 2:0, «Уралан» — «Балтика» — 1:0, «Динамо» (Мх)— «Динамо» (Бр) — 1:0, «КамАЗ» — «Лисма-Мордовия» — 1:0, «Нефтехимик» — «Газовик-Газпром» — 1:2.

Вот как выглядит тройка лидеров: 1. «Терек» - 12 очков после 4 игр, 2. «Динамо» (Мх) – 10 (4), 3. «Уралан» - 6 (4)...19. «Металлург-Кузбасс» - 3 (4).

хоккей с мячом

Для ведущих игроков российских клубов сезон завершился позднее всех. Призванные В. Янко под флаг сборной страны, они сыграли в Архангельске тренировочный матч с чемпионом России, местным «Водником».

«Сборники» не сумели противостоять лидерам и уступили — 7:8. В составе сборной России выступали Большаков и Мясоедов из «Кузбасса», причем последний отметился двумя забитыми голами.

Олег КУРОЧКИН.

книга

«Тревожный звонок в ночи»

Подполковника милиции в отставке Виктора Минайчева люди постарше помнят как оперативника, следователя, а те, кто помоложе, знают как создателя музея УВД. А нынче прокопчане познакомились с Виктором Ивановичем уже как с автором книги «Тревожный звонок в ночи». Презентация ее состоялась в центральной библиотеке. Особенность сборника рассказов о милиционерах Прокопьевска в том, что все его герои – реальные люди.

Это уже третья книга подполковника Минайчева. Виктор Иванович — не новичок в криминальном жанре. 15 очерков вошли в книгу, и каждый — рассказ о буднях милиции и его людях. Напечатана она в издательстве «Сибирское время».

А началось все с одного вопроса. Как-то шел капитан Минайчев мимо безымянного памятника, который стоял на главной улице старого Прокопьевска. И тут окликает Виктора Ивановича пожилой мужчина:

— Товарищ милиционер, кто здесь похоронен?

Минайчев обошел со всех сторон памятник и смущенно пожал плечами:

— Не знаю, но обещаю узнать.

В милицию Виктор Иванович попал случайно, как он иронизирует: «С неба упал». Но в этой шутке есть доля правды. В связи с сокращением армии был расформирован авиаполк, в котором служил молодой штурман. Вернувшись домой, парень сменил летный китель на милицейский.

Ответ на вопрос нечаянного собеседника В. Минайчев искал несколько лет и нашел. Причем сделал это своеобразно, написав очерк о первом милиционере Прокопьевска Викторе Кайгородове. Он и открывает книгу «Тревожный звонок в ночи».

После расследования на памятнике появилось наконец имя сотрудника милиции, погибшего от рук бандитов. Вот тогда Виктор Минайчев задался мыслью создать музей УВД. Искал старые фотографии, газетные вырезки, оружие, изъятое оперативниками у преступников. В результате в небольшой комнате было собрано немало интересных экспонатов, а воспоминания очевидцев легли в основу других очерков. «Операция длиною в год» — так называется документальный рассказ о Василии Языкове. Судьба этого героя сначала нечаянно привела в Красную Армию, а потом и в милицию. Именем следователя Валерия Петренко, который погиб, задерживая рецидивиста, на Тыргане названа улица. Участковый инспектор Георгий Махнев, о котором идет речь в очерке «Тайна никитинского клада», был первым учителем тогда начинающего милиционера Минайчева.

Дина КАЛИТИНА,
корр. «Кузбасса».
Прокопьевск.

Продолжается конкурс на разработку эмблемы города, проводимый Кемеровским городским Советом народных депутатов. Конкурс продлится до 15 мая 2004 года. По условиям конкурса, эмблема должна включать изображение памятника Михайле Волкову, содержать слово «Кемерово». Изображение должно быть в цветном и черно-белом исполнении. По результатам рейтингового голосования будут определены три лучших проекта.

Победитель получит 10000 рублей, и, кроме того, комиссия вправе вручить еще две премии по три тысячи рублей.

С вопросами и вариантами работ обращаться по адресу: 650099, г. Кемерово, пр. Советский, 54, каб. 117, тел. 25-66-94.

вне коммерции

Есть такая школа

В наше время, когда увлечение спортом стоит немалых денег, есть, оказывается, некоммерческие государственные учреждения дополнительного образования, где можно получить бесплатное обучение. Находятся они под патронатом департамента молодежной политики и спорта. Одна из них — комплексная ДЮСШ № 2, в которой занимаются 350 учащихся — спортсменов, специализирующихся по шести видам спорта: спортивный туризм, спортивное ориентирование, спортивное скалолазание, спортивное ледолазание, теннис, настольный теннис.

Возглавляет школу Александр Владимирович Егоров, мастер спорта по спортивному туризму, президент одноименной федерации, заслуженный путешественник России. Среди 18 наставников КДЮСШ-2 — четыре мастера спорта, 13 кандидатов в мастера спорта.

Образовательные программы рассчитаны на 6-18-летних учащихся и направлены не только на развитие интеллектуального уровня и творческих способностей, но и на совершенствование спортивного мастерства. Одним словом, школа готовит спортсменов-профессионалов. Если, достигнув совершеннолетия, учащийся добивается высоких спортивных результатов, он может продолжать образование в рамках школы вплоть до 25-30 лет.

В школе пропагандируется культура здорового образа жизни. Решается проблема занятости детей и профессионального самоопределения. Занимаясь спортом, дети привыкают к жизни в коллективе, учатся общаться с ровесниками и старшими товарищами. У спортсменов раньше развиваются такие качества, как целенаправленность, чувство собственного достоинства и здорового соперничества; гордости за свою команду и, в конечном итоге, за свою Родину; чувство ответственности и взаимовыручки, самостоятельность, самоорганизованность. Занятия спортом укрепляют здоровье. Учащиеся-спортсмены находятся под постоянным наблюдением спортивных врачей. В учреждениях этого типа образовательная деятельность направлена на развитие мотивации личности к познанию и творчеству, помогает адаптироваться к жизни. Многие занятия по профилю школы способствуют общению с природой, повышают эстетический уровень, приучают детей беречь природу.

Тренировочные базы школы расположены по всей области. В Анжеро-Судженске проходят подготовку по спортивному ориентированию на лыжах. Пешеходные туристы тренируются в Новокузнецке. Спортивное ориентирование базируется в Кедровке на станции юных техников, в Доме творчества Рудничного района и в пионерлагере «Бор». В Кемерове тренируются команды по скалолазанию и ледолазанию. Здесь же располагается большая сеть тренировочных баз по теннису и настольному теннису. Одна из них, где занимаются 45 человек, находится в Кемеровском легкоатлетическом манеже. Недавно в школе № 98 начались занятия группы начальной подготовки по настольному теннису для детей 6-10 лет под руководством А. Казарян. В подтрибунном помещении стадиона «Химик» занимаются настольным теннисом около 50 человек под руководством А. Галушко, воспитавшего немало мастеров ракетки. Школа гордится спортивными достижениями многих своих воспитанников. Так, Алексей Огурцов и Павел Гуляев (тренер А.Матвеев, сам действующий спортсмен, в третий раз подтвердивший титул чемпиона мира на соревнованиях в Швейцарии) стали бронзовыми призерами в соревнованиях по ледолазанию на первом этапе Кубка России в Кирове. Успешно выступили спортсмены школы на первой зимней Спартакиаде учащихся России (Сибирский федеральный округ) по спортивному ориентированию в Томске Ольга Корнилова, Николай Тугашев, Александра Миронова и Игорь Ерухаев. А Наталья Брейво (тренер Ф. Шадрина) стала чемпионкой в личном первенстве.

Данил Федоров, Павел Гнездилов и Алексей Фролков (тренеры Г. Егорова и А. Головинова) стали лучшими на открытом первенстве Сибирского федерального округа по пешеходному туристическому многоборью в закрытых помещениях в Новокузнецке.

Виктор Толстиков и Ксения Зарыпова (тренер А. Галушко) были серебряными призерами первенства Сибири по настольному теннису в Абакане.

Последним стал успех команды старших учащихся школы (тренер Е. Цымбал), которая заняла первое место в Кубке России по спортивному многоборью (лыжный туризм) в Челябинске и стала чемпионом страны в Сургуте.

Сегодня в школе занимаются 14 призеров чемпионатов России. Шестеро из них уже подтвердили свои высокие результаты в этом году. И это не случайно, если есть такая школа, где готовят профессионалов.

Татьяна ЮРЬЕВА.

Управление ФСБ России по Кемеровской области совместно с областным военным комиссариатом проводит набор граждан, желающих поступить в образовательные заведения ФСБ России пограничного профиля.

По вопросам поступления обращаться в военные комиссариаты по месту жительства либо в подразделения ФСБ России в городах области. Телефон для справок 58-46-61.

криминал

Свет в тусклом окошке

Многие из нас наверняка сталкивались с разными видами обмана. Граждан обвешивают на рынках, подсовывают некачественный товар в магазинах, предлагают многообещающие путевки в дешевые санатории, завлекают в финансовые пирамиды... В общем, оказаться в незавидной роли обманутого клиента может каждый. Для проходимцев хороши любые способы зарабатывания денег. Ранее несудимый прокопчанин С. Гордеев (фамилия изменена. — Л.М.) оказывал услуги по установке пластиковых окон и нашел свой способ обмана заказчиков.

В мае позапрошлого года Сергей Гордеев устроился на работу в новокузнецкую фирму «Барколь-Траст» менеджером по сбыту. Согласно договору, заключенному с коммерческим предприятием, новый сотрудник должен был принимать заказы на изготовление оконных и балконных блоков из пластика «Кеммерлинг». Отработав полгода, Гордеев зарекомендовал себя как ответственный и грамотный специалист. В ноябре 2002 года его повышают в должности и назначают руководителем Прокопьевского филиала компании. Оформляя бухгалтерские документы и принимая от заказчиков деньги за работу, он решился на аферу с установкой более дешевых стеклопакетов, которая сулила принести неплохой доход. Для этого Гордеев закупил продукцию других фирм-изготовителей, но предлагал ее от ООО «Барколь-Траст». По качеству и цене она значительно отличалась, но многие заказчики даже не замечали, что им подсовывали дешевый товар. Мошенник действовал довольно грамотно. Чтобы не вызвать подозрения, он, имея поддельную печать с реквизитами фирмы, заключал липовые договоры. Квитанции об оплате услуг оконных дел мастер оставлял себе. Поэтому долгое время об обмане клиентов известно не было.

Первый «левый» заказ прокопчанин выполнил в апреле прошлого года. Гр-ку Л., проживающую на улице Обручева, Гордеев обманул на пять с половиной тысяч рублей. Все необходимые материалы он закупал сам, но, повторюсь, были они дешевле, чем продукция «Кеммерлинг». Потерпевшими оказались не только жители Прокопьевска, но и Киселевска. Всего менеджеру-аферисту удалось обмануть шесть клиентов. Возможно, их было бы гораздо больше, но одна из заказчиц обратилась с жалобой в новокузнецкую фирму. Ее не устраивали сроки выполнения заказа, который, несмотря на предоплату, затягивался. Клиентка решила выяснить, почему так долго устанавливают пластиковые окна. В фирме проверили поступившую информацию и выяснили, что договор, заключенный с гр-кой К., в стол заказов предприятия не поступал. Стало ясно, что именно Гордеев, используя свое служебное положение, обманывает клиентов и присваивает себе деньги. По заявлениям граждан в отношении С. Гордиенко было возбуждено уголовное дело по ст. 159 Уголовного кодекса РФ (мошенничество). Несмотря на повестки, на слушания по своему делу обвиняемый в суд Центрального района Прокопьевска не являлся. Его объявили в розыск, а когда задержали, шесть дней содержали под стражей. Суд признал С. Гордеева, 1964 г. рождения, виновным и назначил наказание — три года условно. Иск по возмещению нанесенного ущерба к Гордееву предъявили как обманутые клиенты, так и руководство ООО «Барколь-Траст». Тем же, кто желает поставить в своем доме стеклопакеты, следует быть более осмотрительными. И хотя факты мошенничества в этой сфере услуг случаются крайне редко, перед тем как принимать окончательное решение, следует все же убедиться в качестве товара и гарантийных сроках установки.

Леонид МИТЯЕВ.
Новокузнецк.

кроссворд

По горизонтали: 1. Земной рай, местопребывание человека до грехопадения. 5. В древнегреческой мифологии - бог растительности, вина и веселья. 8. Государство в Африке. 10. Мельчайший кровеносный сосуд. 11. Деревенская молодежная вечеринка, посиделки. 13. Уполномоченный по делам фирмы, управляющий. 14. Человек, живущий рядом. 15. Действующее лицо в пьесе А.Чехова «Дядя Ваня». 16. Советский писатель, автор детектива «Дополнительный прибывает на второй путь». 17. Обыденность, повседневность. 22. Столица северо-американского государства. 23. Теплица для разведения грибов. 25. Город в Армении. 27. Свободная длинная мужская блуза с поясом. 28. Яхта-швербот олимпийского класса. 29. Пьеса А.Арбузова.

По вертикали: 1. Прибор для записи электрических импульсов сердечной мышцы. 2. Русский архитектор, создавший в конце 1730-х годов генеральный план застройки Петербурга. 3. Феерическая комедия В.Маяковского. 4. Домашнее животное семейства быковых. 6. Государство в Европе. 7. Свечение тел, вызванное химическим воздействием. 8. Бухгалтерский термин. 9. Прения, обсуждение вопроса. 12. Английский писатель, лауреат Нобелевской премии по литературе. 18. Буква греческого алфавита. 19. Род многолетних трав семейства лютиковых. 20. Горная вершина в Судетах на границе Польши и Чехословакии. 21. Нарордная артистка СССР, выступавшая на сцене Малого театра. 24. Предмет, в который надо попасть при стрельбе. 26. Южное плодовое дерево.

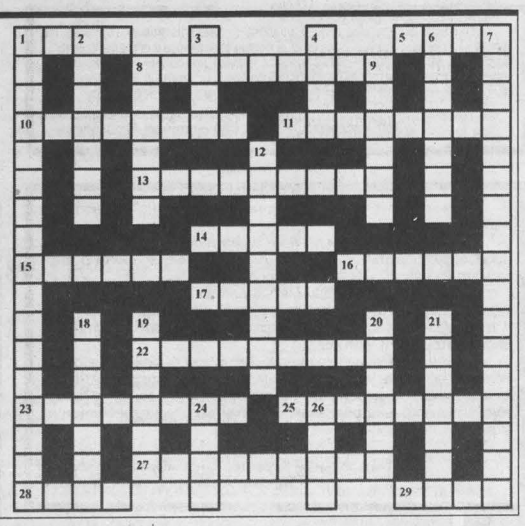

По горизонтали: 1. Эдем. 5. Баяс. 8. Сваэиленд. 10. Капилляр. 11. Субботник. 13. Дилетант. 14. Сосед. 15. Астров. 16. Сонин. 17. Проза. 22. Кингстаун. 23. Грибница. 25. Кафарян. 27. Толстовка. 28. Финн. 29. Таня.

По вертикали: 1. Электрокардиограф. 2. Еропкин. 3. Баня. 4. Эбу. 6. Аргентина. 7. Хемилюминесценция. 8. Сальдо. 9. Дебаты. 12. Голсуорси. 18. Пилигрим. 19. Аконит. 20. Снежка. 21. Шатрова. 24. Цель. 26. Анна.

Главный редактор Ю. И. КУХМАРЬ.

Газета «Кузбасс» учреждена администрацией Кемеровской области и журналистским коллективом редакции. Зарегистрирована Омской региональной инспекцией по защите свободы печати и массовой информации 27.01.94 г., свидетельство о регистрации №54.
Мнение редакции не всегда совпадает с мнением авторов.

АДРЕС РЕДАКЦИИ: 650630, г. Кемерово, пр. Октябрьский, 28.
Электронный адрес: official@knews.polenet.ru; news@knews.polenet.ru; reclama@knews.polenet.ru.
СПРАВКИ: по рекламе — 52-25-23; по письмам — 52-50-45; по редакции — 52-32-74. Телефакс 52-12-10.

Собственные корреспонденты: в Новокузнецке — 46-41-59, Прокопьевске — 6-02-58, Яе — 2-17-06.

Газета является участником процесса по формированию единого информационного пространства. Материалы газеты, в том числе коммерческие предложения и реклама, размещаются в системах поиска Интернет и информационных продуктах компании «Мега».

Время подписания номера в печать по графику 20.00. Сдан в печать 19.35. Объем 2 п.л. Печать офсетная.

Тиражи во вторник, среду, пятницу — 24498; четверг — 49245; субботу — 26211.
Газета набрана и сверстана на компьютерном комплексе газеты «Кузбасс».
По вопросам качества печати звонить по тел. 52-03-34.
ФГУИПП «Кузбасс»: 650630, г. Кемерово, пр. Октябрьский, 28.
Заказ № 67.