Ноябрь

пн.	1	8	15	22	29
вт.	2	9	16	23	30
ср.	3	10	17	**24**	
чт.	4	11	18	25	
пт.	5	12	19	26	
сб.	6	13	20	27	
вс.	7	14	21	28	

КУРС ВАЛЮТЫ (ЦЕНТРОБАНК)

$ 28,52 руб.

€ 37,12 руб.

Интернет-приемная губернатора www.mediakuzbass.ru
Письмо А.Тулееву — ответ А.Тулеева

Издается с 7 января 1922 года.

ОБЛАСТНАЯ МАССОВАЯ ГАЗЕТА

Кузбасс

221 (23717) 24 НОЯБРЯ 2004 г., СРЕДА

Кемеровская обл. научная библиотека Газетно-журнальный фонд 599268

актуально

Без передышки

Машиностроительные предприятия области вынуждены уговаривать многих пенсионеров вернуться к станкам и в конструкторские отделы. Отрасли не хватает высококвалифицированных специалистов, чтобы справиться с возросшим потоком заказов.

За 10 месяцев этого года объемы производства в машиностроительной отрасли Кузбасса увеличились на 7 процентов. По предварительным оценкам, общая сумма заказов на машиностроительных заводах области составит к концу года 12 миллиардов рублей. Заметим, что в прошлом году объем заказов оценивался примерно в 9 миллиардов, а в 2002-м превышал 7 миллиардов рублей.
В отрасли обозначилась даже сальдированная прибыль в 50 миллионов рублей. Сумма, разумеется, весьма и весьма скромная, но все-таки машиностроители, наконец-то, сработали не в убыток себе, как это было в течение нескольких лет.
Это позволило увеличить среднюю заработную плату до 6 с лишним тысяч рублей. У высококвалифицированных станочников она превышает 10 тысяч.

Казалось бы, теперь можно вполне оптимистично говорить об уверенном росте в одной из самых пострадавших от экономических реформ отраслей. Однако для оптимизма нет пока серьезных причин. Объемы роста могли быть гораздо выше.

Надо заметить, что перелом в работе в немалой степени был обусловлен настойчивостью специалистов областной администрации, клуба директоров машиностроительных предприятий, которые в течение нескольких лет проводили десятки деловых встреч с металлургами, горняками, побывали на химических предприятиях. На этих встречах рассказывали о своих возможностях, предлагали схемы взаимовыгодного сотрудничества. Такая работа дала свои результаты. Машиностроители стали получать крупные заказы не только на производство техники, но и ремонт оборудования. Тем не менее большую долю необходимых машин крупные промышленные предприятия продолжают ввозить из-за пределов Кузбасса. У них на то есть серьезные причины.

В этом году машиностроители в полной мере ощутили пределы дальнейшего развития. Сдерживающих факторов много, но все-таки самыми главными среди них специалисты называют дефицит рабочих и инженерно-технических кадров, физический и моральный износ основных фондов, отсутствие солидной конструкторской базы для разработки новых видов продукции и модернизации уже выпускаемых машин и оборудования.

Проще говоря, машиностроительная отрасль «доедает» или уже «доела» тот небольшой резерв, который достался ей из прошлого. Свободных мощностей не осталось. Некоторые предприятия работают в три смены, но от дополнительных заказов приходится даже отказываться. А поскольку станки остались теми же, что были 20 лет назад, опыт пенсионеров снова оказался востребованным. Собственных средств на развитие и техническое обновление не хватало вчера, не хватает и сейчас, а внешних инвестиций не было и пока не предвидится.

Большинство заводов сформировало своеобразный пакет заказов на нужных специалистов. В ближайшие недели он будет рассмотрен совместно с областной администрацией. Пути выхода из кадрового кризиса известны: привлечение молодежи в училища начального профессионального образования, переобучение тех, кто ищет работу.

Однако камнем преткновения будет все тот же низкий уровень заработной платы у станочников с низким разрядом. А тех, кто все-таки станет учиться, разумно было бы готовить к работе на современных станках, а не на тех, что остались в цехах от 60-х и 70-х годов прошлого века. Станков, которые сегодня можно было бы даже с натяжкой назвать современными, на наших машиностроительных предприятиях совсем мало. А если они работают в три смены, то поучиться на них никак не получится.

Пока даже на старых станках машиностроители ухитряются осваивать новые виды продукции. В то же время многочисленные разрозненные конструкторские бюро и отделы завалены работой. К слову сказать, и сюда тоже возвратились многие специалисты, которых еще недавно проводили на заслуженный отдых. Работы у них много, но во многих случаях конструкторы решают однотипные задачи, переваривая горы информации, делая расчеты и чертежи. До соседей результаты этой мыслительной работы доходят далеко не сразу или не доходят совсем. Поэтому создание в Кузбассе отраслевого института или научного центра по созданию новых видов машин для горного машиностроения, например, назрело давно.

Кто будет его финансировать? В прежние времена это делало государство. Сегодня правительство отбояривается от таких предложений, но постоянно жалуется, что приток в страну нефтедолларов мешает успешному проведению реформ. Без федеральных средств создание серьезного научно-технического центра останется пустой мечтой.

В то же время недавнее подведение итогов конкурса изобретателей и рационализаторов области еще раз показало, что не только идей, но и оригинальных конструкторских разработок у наших ученых по-прежнему много. Внедрение в серийное производство некоторых машин, даже по приблизительным оценкам, позволило бы сэкономить миллиарды рублей на закупках их аналогов за рубежом. Европейские производители пользуются нашей отсталостью в технологиях и качестве, поэтому завышают цены до предела. Призывами христианской морали их не убедишь, там своих безработных хватает.

Поэтому находить оптимальные варианты для дальнейшего роста придется самостоятельно. Добавим, что в динамичном развитии машиностроительного комплекса в не меньшей степени заинтересованы все другие отрасли Кузбасса. Интерес этот заключается не только в более низких ценах на оборудование местных производителей, а в равномерном распределении налоговой и социальной нагрузки, которую в случае стагнации машиностроительного сектора вынуждены будут взвалить на себя другие.

Александр СУСОЕВ.
Фото **автора.**

КУРЬЕР

служба новостей «Кузбасса»: тел. 52-36-45, 52-67-67, 52-04-23

Матерям и детям

Около миллиона рублей выделено страховой медицинской организацией «Областная больничная касса «Кузбасс» на проведение Дня матери.

Из них 400 тысяч рублей было направлено на финансирование мероприятий, проводимых в рамках областной целевой программы "Охрана материнства и детства". Более 400 тысяч рублей перечислено на питание, медикаменты и приобретение расходных материалов в учреждения родовспоможения. Кроме того, для беременных женщин приобретены витамины и аптечки «Мать и дитя».

• • •

К предстоящему Дню матери все награжденные «Медалью материнства» получат по 500 рублей (таких женщин в Кузбассе 5,5 тысячи). Кроме того, 45 тысячам детей из малообеспеченных и многодетных семей выплатят денежную компенсацию на хлеб. Трем с половиной тысячам многодетных семей доставят продуктовые наборы.

Пенсию Кемеровской области выплатят семьям погибших (пропавших без вести) при исполнении воинского долга и сотрудников органов внутренних дел (их около 1 тысячи). Более 2 тысяч женщин-матерей, удостоенных звания «Мать-героиня» и «Материнская слава», получат кузбасскую пенсию соответственно в размере 250 и 500 рублей.

Преодоление себя

В Кузбассе продолжается подготовка к Международному дню инвалидов, который отмечается 3 декабря.

В этот день в Музыкальном театре Кузбасса состоятся губернаторский прием и награждение победителей областного фестиваля самодеятельного художественного творчества инвалидов «Преодоление».

В рамках Дня инвалидов 215 нуждающихся будут обеспечены креслами-колясками, состоится вручение слуховых аппаратов, более 50 человек отдохнут в санаториях «Здравница Кузбасса» и «Сосновый бор».

Среди мероприятий — выездные медицинские осмотры инвалидов, проживающих в сельских районах области, домах-интернатах для инвалидов, которые проведут врачебные бригады. Для консультаций и тематических лекций будут организованы выезды врачей территориальных поликлиник и областного центра медицинской профилактики в офисы областных общественных организаций инвалидов.

В муниципальных и государственных аптеках области организуют продажу предметов ухода за инвалидами со скидкой 5-10 процентов. Наиболее нуждающимся инвалидам будет оказана адресная помощь за счет средств обязательного медицинского страхования, обеспечение их индивидуальными аптечками.

Редактору посвящается

Сегодня в Кемеровском областном краеведческом музее состоится открытие экспозиции, посвященной памяти журналиста, бывшего главного редактора областной газеты «Кузбасс», председателя Кемеровского областного Союза журналистов Валерия Михайловича Гужвенко.

На стендах представлены материалы, отражающие разные периоды и стороны его жизни.

В музее соберутся представители областной администрации, члены правления Кемеровского областного Союза журналистов, коллеги из газет «Шахтерская правда» и «Кузбасс», друзья.

В.М. Гужвенко отличали высокий профессионализм, требовательность к себе и окружающим, целеустремленность. Именно под его руководством областная газета «Кузбасс» была признана лучшей газетой России, завоевав «Гран-при» на Всероссийском фестивале СМИ в Екатеринбурге.

Сегодня Валерию Михайловичу исполнилось бы 50 лет.

Немцы пели и плясали

Кемеровская областная общественная организация «Общество немцев «Видергебурт» («Возрождение») и немецкий культурный центр отметили свое 15-летие.

Первые такие организации появились в Кузбассе в 1989 году там, где исторически проживало немало немцев: в Кемерове, Анжеро-Судженске, Прокопьевске, Киселевске. Сейчас у нее восемь отделений в городах и поселках. В них функционируют курсы по изучению немецкого языка, организуются летние лингвистические лагеря, отдых пожилых людей, молодежные семинары, различные кружки.

Как считает председатель «Возрождения» Александр Цаан, заслуга организации еще и в том, что большинство так называемых русских немцев (а их в Кузбассе около 37 тысяч) не стремятся покинуть Россию.

Сами члены «Возрождения» называют себя большой дружной семьей, поэтому на празднике, который состоялся в кемеровском ДК строителей, царила атмосфера тепла и взаимопонимания.

коротко

• В Калтане учреждена ежегодная муниципальная премия за достойное воспитание детей «Гордость Калтана». По 1000 рублей получат матери за выдающиеся успехи детей в области музыкального искусства, литературного творчества, изобразительного искусства, хореографии, высокие показатели в учёбе, подтверждённые званиями лауреатов и дипломантов международных, всероссийских и областных конкурсов, олимпиад и фестивалей.

• В Ленинске-Кузнецком готовятся к проведению кубка губернатора по спортивной гимнастике. В этом году состязания получили статус международных. Среди соперников кузбассовцев — сборные Монголии и Казахстана. Последняя уже начала тренировки в гимнастическом центре.

льготники

Лекарства из «соцпакета»

Вызывает тревогу ситуация с лекарственным обеспечением федеральных льготников, которое начнется по новым правилам с января 2005 года. Хотя на каждого больного, которому положен бесплатный отпуск медпрепаратов, будет идти 350 рублей в месяц вместо сегодняшних 19 рублей, однако реальных денег наша область пока не видит. Чтобы обеспечить больных бесплатными медикаментами уже в январе, должны быть выделены средства из федерального бюджета и начаться закуп лекарств. Но денег Москва высылать не спешит, в связи с чем губернатор А.Г. Тулеев направил обращение Председателю правительства М.Е. Фрадкову, министру здравоохранения и социального развития М.Ю. Зурабову. В обращении изложено требование своевременного финансирования закупки лекарственных средств для льготников.

Кроме того, федеральный центр медлит и с принятием нормативных документов. Но реформа не может быть сорвана, поэтому нашему региону приходится сейчас в спешном порядке самому изыскивать средства и вырабатывать схему доставки лекарств до пациентов-льготников. Как сказал на пресс-конференции замгубернатора К.С. Курилов, та оргработа, которая проводится сейчас в области, не позволит сорвать реализацию федерального закона № 122 в части лекарственного обеспечения.

Новшеств с нового года будет достаточно много, и сейчас у представителей здравоохранения, можно сказать, настоящая запарка. Во-первых, надо учесть и льготников, и отпуск медпрепаратов, и движение финансовых потоков, а это возможно лишь через создание мощной компьютерной сети, которая свяжет лечебные учреждения, аптеки, территориальный фонд медстрахования, страховые компании.

Но поставить повсюду компьютеры — это полдела, должны быть еще и подготовленные к этой работе специалисты. В частности, решено, что теперь в каждой поликлинике будут центры выписки рецептов для льготников. Бланк рецепта будет выглядеть иначе, чем прежде, он надежно защищен от подделки.

Назначать медпрепараты пациенту-льготнику будет только лечащий врач. Врач-консультант такого права не имеет. Вводятся и другие правила.

В общем, это можно назвать — «пытаемся выкрутиться из сложного положения своими силами». А положение действительно сложное. Представителей здравоохранения в немалой степени волнует и вопрос, выдержит ли фармацевтический рынок такую нагрузку. Если сегодня оборот лекарственных средств составляет 127 млрд. рублей, то с изменением системы льготного отпуска медпрепаратов с 2005 года в этот оборот вливаются дополнительные 51 млрд. рублей. Нагрузка на фармрынок увеличивается на 42 процента.

Реформа еще не началась, но вопросов в связи с реализацией нового закона уже сейчас больше, чем ответов.

Елена ЩЕРБАКОВА.

Подсчитано, что ежемесячно на финансирование лекарств для льготников через фонд ОМС будет уходить 70 млн. рублей (сравните: все ежемесячные денежные выплаты льготникам потянут в Кузбассе на 120 млн. рублей). То есть денег на лекарства предусмотрено достаточно много, и каждому больному должно быть предоставлено столько медпрепаратов, сколько ему необходимо, то есть предполагается не ограничивать отпуск препаратов в пределах 350 рублей. Чтобы такое стало возможным, решено на 1 января 2005 года сделать двухнедельный запас лекарств для льготников.

эхо катастрофы

Развязка

Дочь Смолянинова не винит пилота в смерти родителей

Таштыбский районный суд Хакасии прекратил уголовное дело в отношении новокузнечанина Александра Кривозубова, пилота и владельца четырехместного вертолета «Robinson R-44», в результате крушения которого погибли вице-президент «ЕвразХолдинга» Анатолий Смолянинов и его жена Ольга. Напомним, что трагедия произошла 13 июля 2003 года. На вертолете, которым управлял Александр Кривозубов, Смолянинов отправились отдыхать в Хакасию.

Спустя двое суток обломки вертолета и тела Смолянинова были обнаружены в глухой тайге. Пилота нашли неподалеку от места трагедии. Новокузнецкая транспортная прокуратура установила, что нарушены важнейшие летные правила. Он совершал несанкционированный полет, решение о котором было принято, несмотря на плохую погоду, без участия диспетчерских служб. В условиях плохой видимости вертолет задел винтом верхушки деревьев.

А. Кривозубов сообщил, что летательный аппарат поднялся в воздух без него по непонятной причине. В поисках своих спутников он упал со скалы и сильно травмировался. Тем не менее Новокузнецкая транспортная прокуратура предъявила ему обвинение по статье 109 ч. 2 (причинение смерти по неосторожности двум и более лицам) УК РФ, предусматривающей наказание до пяти лет лишения свободы.

Судебное разбирательство завершилось примирением сторон. Суд учел заявление дочери погибших, попросившей не привлекать подсудимого к ответственности. Транспортная прокуратура, выступившая обвинителем, не намерена оспаривать решение суда.

Лариса БАЗАРОВА.

климат

25 ноября небольшая облачность, преимущественно без осадков, ветер юго-западный 5-10 м/с. Температура ночью -3 — -8°С, при прояснении до -15°С, днем -2 — +3°С.

26 ноября переменная облачность, в отдельных районах осадки в виде мокрого снега, гололедные явления, ветер юго-западный 5-10 м/с, порывы до 15 м/с, температура ночью -3 — -8°С, в горах до -15°С, днем 0 — -5°С.

24 ноября, по многолетним данным, самая высокая температура наблюдалась +3,7°С в 1955 году, самая низкая -35,1°С — в 1952 году.

По народному календарю в этот день — Федор Студит. Примечали: если в этот день сырость или снег, быть оттепели до Введенья (до 4 декабря).

Прогноз погоды на 24 ноября

Переменная облачность, преимущественно без осадков, ветер восточный 2-7 м/с., местами туман, изморозь.

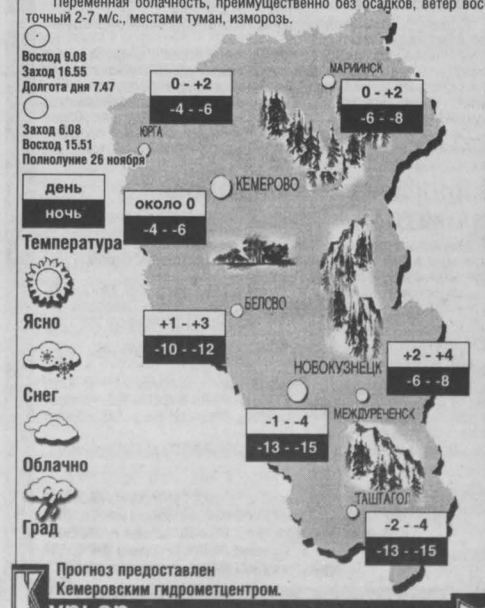

Прогноз предоставлен Кемеровским гидрометцентром.

Курьер

Ваша страница в Интернет на сервере Компании «Мега»
«Экономика и жизнь Кузбасса», тел. (3842) 25-32-77, тел./факс 36-62-01

КУРЬЕР

служба новостей «Кузбасса»: тел. 52-36-45, 52-67-67, 52-04-23

За опытом – в село

В п. Тяжинском прошла трехдневная областная школа методистов управлений культуры городов и районов Кузбасса.

Адрес учебы выбран не случайно. В Тяжинском районе накоплен положительный опыт взаимодействия всех структурных подразделений культуры, собран богатейший материал в методическом кабинете, который считается лучшим в области. Именно на тяжинской земле была проведена обрядовая украинская свадьба, в которой приняли участие представители всех национальных диаспор Кузбасса.

Гости познакомились с учреждениями культуры района, побывали на открытом уроке по эстетическому воспитанию в детском садике, посмотрели театрализованную программу «Скоморошина» в Кубитетском сельском Доме культуры. Высокую оценку получил яркий творческий отчет Тяжинской народной филармонии. Это звание было присвоено ей более 40 лет назад. Сегодня в ее составе уже 11 народных коллективов. Многие из них не раз были лауреатами областных конкурсов, а фольклорный ансамбль «Россияночка» — дипломант и лауреат российских фестивалей «Поет село родное».

Зимнее обмундирование новобранцев

Из Кузбасса отбыл первый эшелон для комплектования воинских частей Сибирского военного округа.

154 молодых человека отправились в Читу. В ближайшие два месяца еще несколько эшелонов отправится к месту службы. Последний уйдет 25 декабря. На сегодня кузбасский план по призыву выполнен на 22 процента. Всего же из области на действительную военную службу отправят около трех с половиной тысяч человек. Отличительная особенность нынешней призывной кампании в том, что впервые юношам выдали зимнее обмундирование прямо на призывном пункте. Это вызвано многочисленными случаями, когда призывники отправлялись к месту службы одетыми не по погоде и часто простывали в дороге.

Почти СВ для осужденных

Кузбасские железнодорожники получили новый вагон для перевозки спецконтингента, оборудованный по последнему слову техники. В стране их всего десять, и один из них прибыл в Кемерово.

Принимать технику приехало все руководство областного ГУИНа. Вагон СТ (специальный технический) — это настоящая тюрьма на колесах. Поскольку все время следования конвоирам запрещено покидать вагоны, для них оборудовали комфортабельное купе, душевую кабину, биотуалеты. Для приготовления пищи имеется газовая плита и микроволновая печь. Есть даже холодильник и пылесос.

Как сообщили в пресс-службе областного ГУИНа, спецконтингент в новом вагоне будет путешествовать с ветерком. Два мощных кондиционера задают нужный температурный режим и проветривают помещения. Кроме того, возле каждой камеры расположен специальный кран с водой. Правда, сами камеры почти не изменились: деревянные скамейки и сигнализация на каждой двери. Все просматривается видеокамерами. Есть даже специальный карцер для особо буйных.

Горящая больница

Вчера рано утром в Кемерове, в поселке шахты «Северная», горела горбольница № 11.

В восемь утра, почувствовав запах гари, в службу спасения позвонил охранник больницы и сообщил, что, возможно, горит чердак больницы. Тут же на место выехали шесть отделений пожарных. Спустя несколько минут, когда первые спасатели прибыли на место, из-под крыши повалили черные клубы дыма — горела деревянная обшивка вентиляционной трубы. В это время в терапевтическом корпусе находились более 190 человек. Пока одни спасатели быстро эвакуировали со второго этажа больных, другие боролись с огнем. Чтобы полностью потушить возгорание, потребовалось всего шесть минут.

Как сообщили в пресс-службе главного управления по делам ГО и ЧС, по предварительным данным, пожар возник из-за неосторожного обращения с огнем.

Хмельная маршрутка

В Кемерове пассажир угнал маршрутное такси.

Старенькая «Газель» с табличками маршрутного такси сразу привлекла внимание 896-го автопатруля Кемеровской городской ГИБДД. Ехал автобус с небольшой скоростью, недалеко от обочины, не нарушая правил. Вот только рядом с ним, крепко уцепившись за форточку, бежал мужчина, который вскоре свалился на дорогу.

«Чтобы помочь упавшему человеку, по рации мы вызвали другой экипаж,– рассказывает капитан Сергей Никулин. – А сами стали преследовать «Газель». Увидев нас, водитель сразу же прибавил скорость. Район, где все это происходило, с оживленным движением, да еще в «час пик». Пришлось буквально зажимать нарушителя, перекрывая ему дорогу».

Когда маршрутку удалось блокировать, водитель бросился наутек, оставляя за собой сильнейший запах перегара. Однако фортуна в тот день от него явно отвернулась. И вскоре беглец, скованный наручниками, вернулся к покинутому автобусу.

Как выяснилось, задержанный 37-летний кемеровчанин вовсе не водитель маршрутного автобуса. За рулем оказался случайно, когда настоящий шофер покинул свое место и стал устранять неполадку. При этом ключи остались в замке зажигания, а в салоне подвыпивший пассажир. А потом беспечный водитель, бежавший за угнанным автобусом, пытался исправить криминальное развитие этой ситуации.

Историей с «хмельным» маршрутом занимается районное управление милиции. Против задержанного возбуждено уголовное дело. Ему придется ответить за угон транспортного средства. Это уже второй криминальный случай в его биографии.

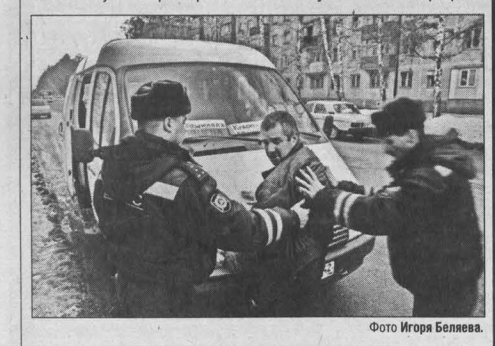

Фото Игоря Беляева.

Чемпионы Сибири живут в Юрге

Команда волейболисток Юрги стала лучшей молодёжной командой Сибири.

Это право она завоевала в упорной борьбе среди команд Сибирского федерального округа, прошедшей в Киселёвске. Сильнейшими дружинами были представлены республики Бурятия и Саха (Якутия), чьи игроки составляют резерв команд высшей лиги. На протяжении всего турнира шла жесткая борьба. Девушки будут представлять Кузбасс и Сибирь в полуфинале молодёжного чемпионата России, которой состоится в марте 2005 года в Челябинске.

В Ярославле «сталеваров» прокатили

Неудачно сыграли хоккеисты «Металлурга» в 29-м туре суперлиги. Встречаясь в Ярославле с «Локомотивом», новокузнечане проиграли – 1:4.

Единственную шайбу у «сталеваров» забросил Москалев после того, как в воротах вернувшегося в строй Тарасова побывало три гола. «Металлург» опустился в таблице на 12-е место.

А лидирует по-прежнему «Динамо», разгромившее «Молот-Прикамье» - 5:0.

Остальные результаты: «Спартак» - «Сибирь» - 1:1, «Химик» - СКА – 4:5, «Салават Юлаев» - «Ак Барс» - 1:2, «Лада» - «Нефтехимик» - 3:1, «Металлург» (Мг) – ЦСКА – 2:0, «Авангард» - «Северсталь» - 4:1.

Сегодня «Металлург» играет в Москве со «Спартаком».

НАД ВЫПУСКОМ РАБОТАЛИ:
Дмитрий ТОЛКОВЦЕВ, Олег КУРОЧКИН, Валентина МЖЕЛЬСКАЯ, Анна ТИМОЩУК, Игорь БЕЛЯЕВ, Наталья НАЗАРЕНКО, Елена РАДИЧ, Екатерина МИРОНОВА
(с использованием сообщений пресс-службы АКО).

Курьер

перспектива

Вагон составом обернется

В 2005 году на развитие магистрального и промышленного железнодорожного транспорта Кузбасса будет инвестировано 3,9 млрд. рублей. ОАО "Российские железные дороги" внесут 2,5 миллиарда, 1,4 миллиарда рублей составит вклад промышленных предприятий области.

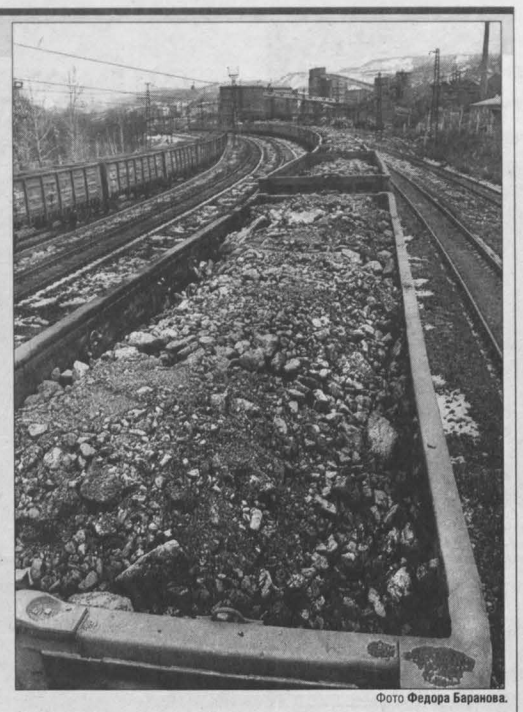

Фото Федора Баранова.

Об этом договорились на прошедшей неделе в Новосибирске представители Кузбасса и ОАО "Российские железные дороги", поставив свои подписи под пакетом дополнительных мер к "Программе развития и совершенствования технологии работы магистрального и промышленного железнодорожного транспорта в Кузбассе на 2002-2005 годы".

Напомним, что сама программа была принята на заседании Госсовета, которое состоялось в августе 2002 года в Междуреченске. Ее особенностью стало то, что в развитие транспортной инфраструктуры региона вовлекаются не только федеральные средства, но и деньги крупного частного бизнеса.

По первоначальным планам, за весь период действия программы в развитие сети железных дорог, подъездных путей, мостов, углесборочных станций требовалось вложить 5,2 млрд. рублей. Из них 4 миллиарда составляли средства "РЖД", а 1,2 миллиарда обязывались внести угольные компании и крупные промышленные предприятия.

На поверку оказалось, что интерес к развитию транспортной системы был настолько предпочтительным, что собственники промышленных предприятий Кузбасса вложили 1,4 млрд., а "РЖД" - 3,3 млрд. рублей. Таким образом, со дня реализации программы в строительство и реконструкцию транспортной системы уже инвестировано 4,7 млрд рублей.

За предыдущие годы значительно вырос поток грузов, которые железнодорожники перевозили внутри области и за ее пределы. Основная доля перевозок приходится на добычу угольных компаний.

В этом году, например, угольная отрасль Кузбасса добудет 154-155 миллионов тонн топлива. Для того чтобы вывезти этот объем добычи и продукцию других предприятий, области ежедневно требуется почти 8 тысяч вагонов.

По словам начальника Западно-Сибирской железной дороги А.В. Целько, дополнительные объемы грузов в этом и следующем годах будут перевезены только за счет ускорения оборота вагонного парка. Для этого и были разработаны дополнительные мероприятия, предусматривающие комплексное развитие транспортной инфраструктуры как внутри Кузбасса, так и на подходах к нему.

В следующем году особое внимание будет уделено развитию транспортной сети юга нашей области, для вывоза топлива с Уропско-Караканского, Соколовско-Ерунаковского и Междуреченского угольных районов. Здесь планируется построить второй электрифицированный путь на перегоне Ерунаково-Бардино, удлинить пути на узловых станциях для пропуска супертяжелых железнодорожных составов. Кроме этого, на станциях Тайга и Белово пройдет техническая модернизация вагонных депо.

Для повышения пропускной способности подъездных путей промпредприятий будут развиваться станции Уба, Иня, Проектная, Маганак-2 и т.д. На участке Юрга-2 - Топки проложат оптиковолоконную линию связи. Помимо этого, будут проведены дополнительные организационно-технические мероприятия, чтобы увеличить оборот вагонов.

На наш вопрос о том, насколько реальны эти планы: вывезти более 13 миллионов тонн дополнительных грузов без вовлечения дополнительных железнодорожных вагонов, президент ОАО Российские железные дороги" Г.М. Фадеев сказал следующее:

-В текущем году за счет мер по ускоренному обороту вагонов нам удалось перевезти 171 миллион тонн угля. Остатки на складах предприятий не превышают сейчас нормы примерно в 5 миллионов тонн. Этого удалось достичь благодаря комплексу совместных мер по ускоренному обороту подвижного состава. Если бы этого не произошло, то нам для вывоза грузов потребовалось бы дополнительно 80 тысяч вагонов.

Такого количества нам никто не сделает, да и купить не у кого. Поэтому в следующем году нам предстоит серьезно поработать, чтобы сократить простои до минимума и расширить транспортные коридоры. Планы трудные, но железнодорожники и угольщики знают, что нужно сделать для их реализации.

Александр СУСОЕВ.
Новосибирск – Кемерово.

экономика

Банковская система России на фоне ВТО

Чем ближе Россия к вхождению в ВТО, тем острее встает вопрос цены, которую страна готова заплатить за подобающее место в стремительно глобализирующейся мировой экономике. Одним из самых лакомых предметов торга является рынок финансовых услуг, российские участники которого в последнее время серьезно озабочены возможностью открытия национального рынка для крупного международного капитала.

Сегодня подавляющее большинство российских банков не готово на равных конкурировать с крупными международными финансовыми структурами. Капиталы последних несопоставимо велики, что позволяет им легко брать на себя любые крупные риски. Кроме того, денежные ресурсы в России значительно дороже – вкладчиков приходится привлекать процентами, которые никому за рубежом и не снились. В результате российский банк физически не может выдать кредит под тот процент и на тот срок, как иностранный. К этому прибавляется и намного более жесткое регулирование, в частности, необходимость замораживать значительные средства в фонде обязательного резервирования, а также значительно более высокое налоговое бремя.

Сегодня в России любой желающий может стать клиентом крупного иностранного банка. Но по существующим нормам работать в России могут только дочерние предприятия западных банков, обязанные действовать по внутренним правилам. Если же рынок будет полностью открыт, в России появятся филиалы иностранных финансовых структур, функционирующие по более либеральным налоговым и регулирующим законам. В результате Россия может повторить путь восточноевропейских стран, которые после вступления в ВТО полностью утратили национальные банковские системы.

Нельзя не отметить, что иностранцы уже сейчас готовятся к полномасштабной экспансии в России и даже при нынешних ограничениях стремительно завоевывают рынок. Стартовал массовый выход иностранцев и на рынок потребительских кредитов.

В начале ноября источник в правительстве уверил, что Россия не пойдет на полную либерализацию финансового рынка в рамках переговоров о присоединении к ВТО. По словам чиновника, запрет на открытие филиалов иностранных банков, а также квоты на присутствие иностранцев будут сохранены.

С такой позицией нельзя не согласиться, ведь даже глава самого крупного банка в Центральной и Восточной Европе – Сбербанка России Андрей Казьмин не раз выражал озабоченность по поводу немедленного открытия рынка иностранцам. Он считает, что к тому времени российские банки должны находиться в тех же условиях: надо значительно увеличить капиталы, снизить налоги и отчисления в фонд обязательного резервирования. Беспокойство финансистов вызывает и отсутствие в составе российских переговорщиков представителей банковского сообщества. Как сказал по этому поводу Андрей Казьмин, «при всем уважении к тем, кто занимается переговорным процессом, они не могут быть специалистами во всех областях. Поэтому у нас нет гарантий того, что финансовый сектор не станет заложником, не будет использован в качестве разменной монеты: мол, не будет у нас своих банков – ну и что?».

Учет позиции российского банковского сообщества при вступлении страны в ВТО необходим, иначе Россия лишится национальной кредитно-финансовой системы.

Сергей НИКУТЬЕВ.

акцент

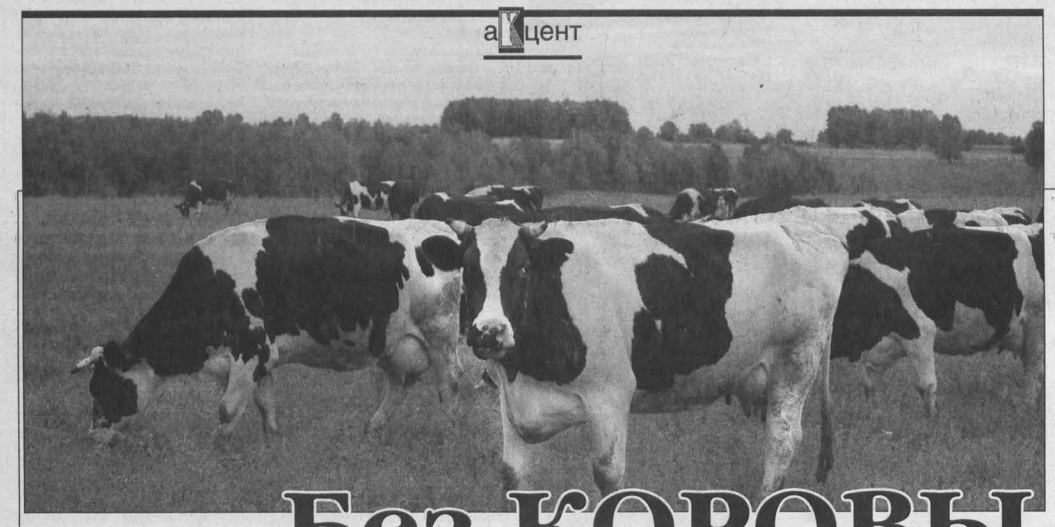

Без КОРОВЫ нет деревни, без деревни НЕТ РОССИИ

В 1990 году в хозяйствах области всех категорий содержалось 765 тысяч голов крупного рогатого скота, в том числе 340 тысяч коров. В 2003 году эти цифры выглядели уже иначе: стадо крупного рогатого скота поредело до 298 тысяч, а коровье – до 143 тысяч, из которых в общественном секторе осталось 64,5 тысячи буренок. К октябрю нынешнего года в общественном секторе потеряно дойное стадо еще почти в три тысячи голов. Этот процесс пока неостановим. Извечные кормилицы – коровы «уходят» на мясной рынок как из общественного стада, так и из многих сотен частных подворий.

В конце октября на Горбатом мосту у Белого дома состоялась незамеченная многими средствами массовой информации общероссийская акция протеста работников агропромышленного комплекса. Ее участники протестовали против ценового диспаритета на сельскую и промышленную продукцию, нищенского бюджета, выделенного на поддержку крестьянства, говорили о куцем едином сельскохозяйственном налоге, крайне неблагоприятных социальных условиях жизни в деревнях.
Особая тревога, в частности, прозвучала о положении дел в животноводстве. По мнению специалистов, если к этой отрасли не изменить подход сейчас, то через пять-шесть лет Россия останется без собственного молока и мяса - идет повальное сокращение поголовья крупного рогатого скота. И наша область в этом ряду не исключение.

Что происходит с животноводческой отраслью? Почему идет повальное истребление скота? Ответы на эти вопросы известны: производство многозатратное, а доходы - или по нулям, или самые минимальные, из которых не выкроить достойную зарплату за тяжелейший труд работникам ферм. Цена поставляемого на переработку молока уравнена, а зачастую еще и ниже цены на воду из крана или из скважины, сдобренную для придания вкуса химическими добавками, загазированную и разлитую в бутылки. Технологическое оборудование на молочных фермах пришло в негодность, не отвечает не то что современным требованиям, но и позавчерашнему дню. Обновлять его не на что. Коров же в частных подворьях режут потому, что кормами их хозяева не могут обеспечить – дороги нынче корма, многим в обнищавшей деревне они не по карману. К кормовой проблеме добавляются и другие.

Вот что пишет пенсионер из поселка Плотниково Промышленновского района Андрей Иванович Лопатин: «Хорошо ли иметь домик в деревне? Наши СМИ пишут, что хорошо и доходно. Да, раньше мы заливались молоком. Лет шесть-семь назад в поселковом стаде было более 500 коров и сотни три овец. Сегодня в нем чуть больше сотни коров и ни одной овцы. Почему? Взять заготовку сена: скосить траву – две тысячи рублей, сгрести, скопнить – еще две тысячи, перевезти на подворье – тысяча, за пастьбу коровы – 120 рублей в месяц, на покупку комбикорма из расчета хотя бы килограмм в день – под 1500 рублей. На выпойку теленочку надо литров 300 молока израсходовать. Если моя корова дает в год три тонны молока и я продам его по пять рублей за литр, то могу получить 15 тысяч. Но отбросив все издержки, не учитывая свой физический труд по уходу за коровой, я буду иметь лишь третью часть от предполагаемых доходов. Поделите их на 12 месяцев. С какой выгодой в итоге окажусь? Но такой расклад еще бы ладно. Другая беда одолевает – массовое воровство всякой живности. Воруют из стада, воруют из стаек. У участника Великой Отечественной увели в одну ночь корову и двухлетнюю телку. Для кого растим? Все обращения в правоохранительные органы остаются безрезультатными. Скоро, по всей видимости, как при Хрущеве, за молоком, мясом, яйцами село поедет в город. Если наши власти не обратят внимание на деревенские проблемы, то лет через десять о деревне останутся одни воспоминания…»

Со многими деревнями такое уже случилось. Они умерли с последним мычанием коровы. Особенно печальными в этом плане оказались годы, когда с ликвидацией совхозов и колхозов сотни жителей небольших деревень оказались без работы, без денег, без надежной общественной поддержки, один на один со своим подворьем. Молодые уехали в поисках лучшей доли, а для пожилых с мизерной пенсией расходы по содержанию скота оказались непосильными.

Что же дальше? Катиться по наклонной или остаются какие-то варианты? На высшую власть надежды плохи. Не очень-то наше правительство благосклонно к российскому селу и его товаропроизводителю. Выход из сложившейся ситуации надо искать самим и на месте. Наглядный пример – Новокузнецкий район. Инвестиционные вложения промышленных предприятий города в развитие животноводства дали прекрасную отдачу и молоком, и мясом. Этот район первым среди сельских районов области вышел на бездотационную работу. Только, к сожалению, мало еще у нас сельских инвесторов. Да если и будет больше, то не всех устроит глубинка. И тут, на мой взгляд, заслуживает поддержки начинание мариинцев.

-Очень больной для меня вопрос о животноводстве, - признает глава муниципального образования «г.Мариинск – Мариинский район» Иван Дикало. – Когда приехал сюда, а тому восьмой год пошел, в общественном секторе было 3600 коров, на сегодня осталось 2100. Всячески пытался остановить процесс сокращения поголовья, вплоть до того, что административно принуждал крепко стоящих на ногах фермеров забирать дойный скот из разваливающихся хозяйств, уберегая его от мясокомбината. Понимал, что проку от того мало – навязанная сверху обуза вольному фермеру нужна ли? Решили по-другому: все, что можно сохранить, сконцентрировать в надежных хозяйствах – на фермах аграрного техникума и в ОПХ «Кийское». Здесь есть возможности технического перевооружения. Оба руководителя – Николай Жабров и Салим Миникаев – люди, неравнодушные к сельским проблемам, день завтрашний для них небезразличен. А для района важно остановить уничтожение поголовья, постепенно повернуть процесс в обратную сторону…

В ОПХ «Кийское» сегодня 850 коров. Видя, как разрушается животноводство, Салим Исмагилович Миникаев, не только директор хозяйства, но и депутат облсовета, взялся за возрождение животноводства в восточной зоне области. Сейчас он собирает железобетонные конструкции заброшенных ферм в Ижморском, Тяжинском, Тисульском, Мариинском районах. Свозит все в одно место.

- Намерены создать мощный молочный комплекс на современной основе – с беспривязным содержанием, доильными залами, оснащенными импортным оборудованием, вплоть до компьютеризации, - поясняет он. - Все, что видел в Голландии, в Подмосковье, попытаюсь осуществить у себя. Держу связь с московскими учеными – они к нам приезжали, с иностранными фирмами. Будет две очереди комплекса на 800 коров каждая.

Но будущий животноводческий комплекс Салима Миникаева, какой бы он ни был высокопроизводительный, не решит проблему с обеспечением молочной продукцией всей области. Для этого, убежден хозяйственник и депутат, нужно, чтобы ожили заброшенные фермы и в каждое частное подворье вернулись коровы. В ОПХ «Кийское», добиваясь этого, для частного подворья готовят сена столько же, сколько и для общественного стада – по четыре тысячи тонн.

…В последние годы все, кто так или иначе связан с селом, не могли не заметить, какой гигантский шаг вперед сделан в развитии зерноводства. Из областного бюджета потрачено немало средств на обновление технологий - производство и закупку элитных семян, современных посевных и уборочных машин. Видимо, пришло время ставить на ноги животноводство, тем более, что эти две отрасли взаимоувязаны, не могут существовать в отдельности. На празднике, посвященном селянам, среди уже привычных призов оказались новые – пять комплектов дорогостоящих комплексов, предназначенных для всепогодного производства кормов. Их количество, предполагаю, с каждым годом будет прирастать. Это очень надежная, высокотехничная палочка-выручалочка не только для развития общественного стада, но и для того самого частного подворья, без которого и село - не село. Сегодня на областном уровне решается вопрос увеличения дотационных выплат за килограмм произведенного молока, намечается осуществить ряд других мер с тем, чтобы уже в ближайшие годы выйти на привычные когда-то 600-700 тысяч тонн годового валового надоя.

Анатолий ПАРШИНЦЕВ.
Фото **Федора Баранова.**

юбилей

Капитан, улыбнитесь!

Возраст — это еще не повод для грусти...

Рассказывают, однажды во время званого по какому-то торжественному случаю банкета Николай Михайлович Кулагин, ректор Сибирского государственного индустриального университета, встал с поднятым в руках бокалом, чтобы произнести тост:

—Давайте выпьем за нашего работодателя, — начал он. При этих словах медленно стал приподниматься с места министр науки и образования тех лет.

— ...студента! - закончил свой краткий спич ректор. Министр науки и образования, слегка сконфузившись, также медленно стал оседать на стул. Человеком он был умным, толковых и умных людей, среди которых для него был и ректор Кулагин, ценить умел, а потому этот легкий министерский конфуз никоим образом не сказался на дальнейшей биографии новокузнецкого главы высшего учебного заведения — Николая Михайловича Кулагина. Человека, который действительно любил и ценил «главную движущую силу учебного процесса - студенчество».

— Благодаря студентам я и ректором стал: ценят, уважают. При их поддержке и был избран на эту должность, — признается Николай Михайлович. И вот служит науке и альма-матер на этом посту уже четвертую пятилетку. Ректор такого масштаба Николай Михайлович Кулагин действительно единственный в своем роде.

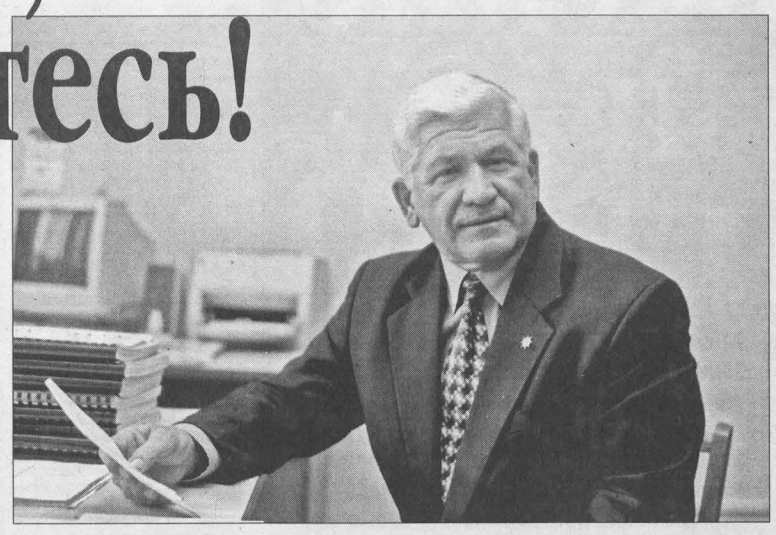

Перед тем, как поступить в Сибирский металлургический институт, он год проработал на Кузнецком металлургическом комбинате, там, где на протяжении многих лет трудился и его отец, глава большого семейства. Иного пути в семьях металлургов тогда почти и не было: либо идти в горняки, либо в металлурги...СМИ с дипломом инженера-металлурга по специальности «Физика металлов» Николай Кулагин окончил в 1964 году. И вся его дальнейшая работа потом была связана с родным вузом: инженер-исследователь, аспирант, ассистент, старший преподаватель кафедры физической химии и теории металлургических процессов... Таковы ступени «карьерного» роста преподавателя и ученого Кулагина. В 1978 году он защитил кандидатскую диссертацию. В 1983 году ему было присвоено ученое звание доцента, через четыре года — профессора... В 1985 году Николая Михайловича Кулагина выбрали деканом, а через три года — ректором института. В автобиографической справке тогда указали два важных качества «избранника»: «Высокий профессионализм, как преподавателя и ученого, и активная жизненная позиция...» Для руководителя вполне годится.

Затем за долгие годы ректорской деятельности в Николае Михайловиче выявилось еще одно немаловажное качество: Кулагин показал себя настоящим реформатором, разработавшим и реализовавшим в течение пятнадцати лет целевую программу преобразования металлургического института в единый учебно-научно-производственный комплекс, который ныне включает в себя 90 структурных подразделений. В 1994 году институт, благодаря преобразованиям, получил статус Сибирской государственной горно-металлургической академии, а через четыре года — Сибирского государственного индустриального университета.

Что дала новая программа, разработанная под непосредственным руководством ректора Кулагина, заслуженного работника высшей школы Российской Федерации, новому — по сути своих преобразований — вузу? Она, прежде всего, обеспечила правовые основы, в новых условиях были успешно пройдены и государственная аттестация и аккредитация, а также лицензирование всех «видов образовательной деятельности». Позволила по-новому формировать студенчество: и все благодаря вновь созданной сети базовых школ, гимназий, лицеев, а также внедрению различных «многовариантных технологий вступительных испытаний». В вузе стали открываться новые специальности и специализации, создаваться новые структурные подразделения. Появилось больше возможностей для подготовки педагогических и научных кадров, для усовершенствования аспирантуры, открытия докторантуры и диссертационных советов по защите докторских диссертаций. И, наконец, реализация программы позволила СибГИУ заявить о себе как о крупном центре подготовки инженерных и научных кадров не только для Кузбасса, но и Сибирского региона и России.

Два года назад Сибирский государственный индустриальный университет успешно прошел аттестацию, лицензирование образовательных программ и официально аккредитован в статусе университета по всем одиннадцати аккредитационным показателям.

Количество специальностей за последние десять лет возросло с 23 до 48. Открыто три совета по защите докторских диссертаций в области технических наук. Число докторов возросло с 11 до 52. Созданы и успешно действуют одиннадцать научных школ горно-металлургического направления по разработке и внедрению новых наукоемких технологий в регионе.

Открыты новые факультеты: довузовской подготовки, экономический, автоматики, информатики и электромеханики. Созданы центры — компьютерных технологий, издательского дела, содействия трудоустройству выпускников «Карьера», предпринимательской и международной деятельности...О центре «Карьера» — содействии и адаптации на рынке труда выпускников университета — особый разговор. Такого в Кузбассе нет ни у одного вуза. Большой штат специалистов — психологов и педагогов — поможет студентам с первого курса определиться в склонности к той или иной специальности. На старших курсах студентам читают даже лекции на тему «Как успешно продать себя на рынке труда». И результат: по данным городской службы занятости, лишь 7-8 процентов выпускников университета стоят здесь на учете.

И это все о нем

Станислав Матвеевич Кулаков, проректор по научной работе и развитию:

— Знаю Николая Михайловича Кулагина на протяжении многих лет. Это человек, который успешно реализует не только собственный творческий потенциал, но и дает возможность реализовать его своим первым помощникам. Охотно поддерживает всевозможные инициативы и начинания, не пугается нестандартных решений, проводя почти этакую «китайскую политику»: если есть возможности, то пусть расцветает сто цветов!

Николай Михайлович — человек и творческий, и общительный, знающий массу анекдотов и прибауток на все случаи жизни. О таких говорят: «Душа компании». Человек, который не чурается работать не только головой, но и руками. Поскольку вырос в большой, дружной семье, в которой поощрялось и почиталось трудолюбие. В работе любит выверенность, тщательность и точность. За эту щепетильность в каждом деле домашние в шутку прозвали его «миллиметровщиком». И тем не менее человек с деликатной душой, никогда не повысит голос, даже если ситуация сложна и противоречива. Умеет спокойно выслушать в свой адрес самые абсурдные обвинения. Переживает, конечно, и переживает тяжело. Но никогда не позволит затаить в себе обиду на критику. Да еще и сделать ответный выпад!

И это все о нем

Валентин Павлович Цымбал, заведующий кафедрой информационных технологий в металлургии, заслуженный деятель наук Российской Федерации, доктор технических наук, профессор:

— Одно из главных достоинств Николая Михайловича — выдержка. Достаточно терпимо относится к критике, что немаловажно в таком большом и сложном коллективе. Например, на одном из ученых советов я в пылу полемики довольно нелицеприятно высказался о том, что наш университет отстает от других вузов в оснащенности информационными технологиями. Николай Михайлович поначалу обиделся, но тем не менее должность проректора по информационным технологиям в институте была введена, а предложенная мною на этот «пост» кандидатура была принята.

Петр Григорьевич Белоусов, декан факультета автоматики, информатики и электромеханики:

— Совместно работаем давно. Сошлись не только на институтской, но и на дачной «почве»: разводим крутобокие помидоры. У Николая Михайловича — аккуратный дачный домик в Сарбале, где все сделано его руками. О его точности говорят и такие факты: никогда не опаздывает на советы и совещания. Если слово дал – непременно его сдержит. И от других, в том числе и коллег по работе, ждет того же. Настоящий «генератор идей»! Любит внедрять какие-нибудь новшества. Однажды, еще будучи в Ленинграде, «подсмотрел» такую неформальную организацию работы, как совещание деканов. Затем ввел их и в нашем институте. Теперь деканы совместно обсуждают все наболевшие вопросы, а уж потом с ними выходят к ректору.

Человек, совмещающий ректорство с педагогической, научной, общественной деятельностью, можно сказать, немыслимо загружен. И «разрулить» все эти направления в своей жизни можно, только обладая профессионализмом, деловитостью, четкостью поставленных перед собой задач... Не помешают эрудиция и личное обаяние. А этого у ректора Кулагина, по признанию его коллег, не отнять.

Николаем Михайловичем опубликовано более 200 научных и учебно-научно-методических работ по физико-химии хлоридов редкоземельных металлов и проблемам высшей школы. За последние пять лет в соавторстве с учеными университета издано четыре учебных пособия по производству алюминия, экономике, экологии и утилизации отходов в алюминиевой промышленности с грифом «Минобразование России». Под его руководством защищено пять кандидатских и две докторские диссертации. Говорят, встречи ректора с вузовской молодежью придают зачастую новый импульс студенческому движению: настолько ректору Кулагину близки эти университетские проблемы.

— Более всего в настоящее время тревожит трудоустройство наших выпускников. Прекратилось государственное распределение, и многие, вышедшие с дипломами из стен вуза, не могут найти себе работу по специальности, — делится своими мыслями Николай Михайлович Кулагин. — Тревожит и тот факт, что обучение с каждым годом становится все более и более платным, а значит, менее доступным для большинства. Резко сократилось и финансирование учебно-материальной базы: оборудование ветшает, приходит в негодность. Да и предприятия, укомплектованные кадрами «под завязку», не перешли к заинтересованной поддержке образовательных учреждений, поскольку не испытывают голода в специалистах. И это тоже, несомненно, сказывается на качестве образования.

И все же в последние годы конкурс при поступлении в университет стал стабильным – более двух человек на место. Более престижен, конечно, экономический факультет. К сожалению, подготовка абитуриентов оставляет желать лучшего: поступающие демонстрируют слабые знания по физике, математике, не говоря уже о русском языке. Не подтверждает «пробу» знаний и каждый второй школьный медалист, как золотой, так и серебряный. В этом году из 150 человек только половина прошли тестирование.

А потому, чтобы иметь хорошо подготовленных абитуриентов, мы и заключили договоры с полусотней школ юга Кузбасса. В них наши преподаватели ведут занятия по химии, физике, математике, черчению. Их ученики и есть основной костяк будущего вузовского студенчества. Ежегодно проводим и предметные олимпиады. Теперь уже и по русскому языку. Призеры получают сертификаты и имеют право быть зачисленными в университет без экзаменов. Так что главной задачей вуза остается качество подготовки специалистов. Кстати, для этого в нашем промышленном городе есть все условия. Сохранена мощная база для прохождения практики на производстве. За время обучения студенты подзаработают на предприятиях и профессионального опыта.

Тревожит и то, что многие выпускники устраиваются на работу не по специальности. Да и как устроиться, если на место мастера в очереди стоят пять «кандидатов»! Но в последние время все же внушает надежду повсеместный рост производства. Вот уже появился конкурс и на горном факультете, а раньше сюда едва-едва набирали студентов.

В стенах университета хорошо развит спорт, немало собственных чемпионов по всем видам спорта. Большие успехи делает университетская художественная самодеятельность. Ректор Кулагин гордится и тем, что вузовская команда КВН выходит в высшую лигу. А студенческое самоуправление в СибГИУ развито настолько, что с нынешнего учебного года в университете введена должность проректора по внеучебной работе. Чтобы все-таки попытаться управлять этим творческим, бьющим через край процессом.

В университете в пять раз увеличен фонд поддержки студентов, введены академические и социальные стипендии, которые выплачиваются студентам, чей доход ниже прожиточного минимума. И все-таки как студенческие стипендии, так и преподавательские доходы — особая «статья» душевных переживаний ректора.

И это все о нем

Владимир Яковлевич Целлермаер, проректор по административно-хозяйственной части:

— Все эти годы мы работаем с глубоко порядочным, совестливым человеком — Николаем Михайловичем Кулагиным. Тактичный, редко выходит из себя, демократ по сути – идеальный руководитель. Университету с ним повезло: за 17 лет работы на такой должности «барином» Кулагин не стал, нет у него барских замашек, и закваска в нем по-прежнему рабочая! Но на высоких раутах не смущается и за словом в карман никогда не полезет. Когда-то был заядлым спортсменом, капитаном волейбольной команды: невысокий, крепкий, прыгучий. Брал не командным голосом, не грозным взглядом, а добрым нравом и умением сплотить и задать цель своей команде. Это редкое качество умелого и тонкого руководителя — сплачивать людей с совершенно разными характерами, причем наделенных амбициями, в одну слаженную и дружную команду — в нем до сих пор осталось!

В день шестидесятипятилетия, 27 ноября, множество людей будут поздравлять юбиляра. А впереди у Николая Михайловича дела, очень много дел.

Татьяна ШИПИЛОВА.

Пора лечить алкоголизм

Сегодня поступает много писем и звонков от родственников пьющих с единственным вопросом: а можно ли лечить не только похмелье, но и сам алкоголизм?

Отвечает консультант фирмы-производителя пропротена-100, врач-нарколог, к.м.н. Е.В.Комаров:

-Алкоголизм как зависимость от спиртного формируется незаметно. Сначала будущий алкоголик пьет «как все!». Внешне все благополучно, но подсознательное желание заставляет его искать поводы для выпивок. Слегка опьянев от нескольких рюмок спиртного, больной хочет пить и пить. Утреннее плохое состояние облегчается приёмом спиртного, так появляется похмелье, а от него один шаг до запоев. Главное условие избавления от алкоголизма - желание самого человека лечиться, сознательный отказ от первой рюмки. И оптимальный вариант для этого -пропротен-100, реально уменьшающий влечение к алкоголю.

Пропротен-100 содержит сверхмалые дозы особых белков-антител и относится к новому классу лекарственных средств. Он нормализует работу мозга - через целую цепочку биохимических и иммунологических процессов. Нормализация - отличительная черта этого препарата. Пропротен-100 успокаивает, когда человек раздражен, устраняет тревогу, выравнивает настроение. То есть он может дать отказавшемуся от спиртного то, что человек искал в алкоголе, - расслабление и спокойствие. И при этом к пропротену-100 не возникает привыкания. Поэтому его регулярный ежедневный прием хотя бы по 1 таблетке в день уменьшает риск «случайных» выпивок, дает шанс жить без алкоголя.

Рег. удостоверение Р 2000/90/12 МЗ РФ.

ВНИМАНИЮ ШКОЛЬНИКОВ И УЧИТЕЛЕЙ!

100 классных проектов

Компания РУСАЛ совместно с благотворительным фондом CAF объявляет о начале второго конкурса «100 классных проектов».

В конкурсе могут принять участие общественно-активные классы, желающие получить за свою деятельность 100 000 рублей.

Все подробности можно узнать на презентациях, которые состоятся:

в Новокузнецке - 6 декабря в ДК алюминщиков в 16.00. Адрес: ул. Ленина, 41;
в Кемерове - 7 декабря в ДК строителей в 14.00. Адрес: ул. Рукавишникова, 15

Приглашаем всех заинтересованных!

По всем вопросам обращайтесь к координаторам программы.

В Новокузнецке - Романова Юлия Сергеевна, тел.: 74-46-74, 74-43-01.

В Кемерове - Пономарёва Нина Владимировна, тел.: 36-74-76, 36-37-65.

Уважаемые кемеровчане!
22-27 ноября 2004 г.
Кемеровский почтамт проводит
«Дни подписчика»

Только в эти дни сувенир каждому подписавшемуся, а желающим принять участие в розыгрыше главного приза —

микроволновой печи

— нужно оформить подписку на 1-е полугодие 2005 г. на два издания или более в один адрес (на сумму не менее 100 руб.), заполнить купон и отдать его оператору, оформившему вашу подписку.

Розыгрыш состоится 2 декабря в 12 час. в центральном зале почтамта.

При себе необходимо иметь подписные квитанции.

Сделайте себе подарок к Новому году!

Организация приглашает на конкурсной основе специалиста по технической инвентаризации недвижимости на должность руководителя отдела. Резюме и запись на собеседование по телефону 52-65-37.

Продается железный склад (S — 690 кв. м) в г. Кемерово. Информация по тел. 8-903-941-0478.

ГСП «Плодопитомник» сообщает о реализации имущества ГСП «Плодопитомник» (650070, г. Кемерово, п. Плодопитомник, 50): склад минеральных удобрений — 25574 руб., водонагреватель САЗС-800 — 1458 руб., САЗС-400—562 руб., резервуары, 2 шт., 16 м³ — 2989 руб./шт., токарный станок — 4028 руб., емкость 25 м³ — 7420 руб., электродвигатель — 75 руб., две теплицы — 40714 руб./шт., кассовый аппарат «Ока» — 649 руб., дом-вагон — 15018 руб., телефонная линия — 27211 руб., водоподающая установка — 425 руб., ограждение мехпарка — 31197 руб., водонапорные башни — 16332 руб., 7164 руб.

Информация по тел. 8-903-941-0478.

ГСП «Плодопитомник».

Сообщение о проведении торгов по продаже имущества, реализуемого в процессе конкурсного производства юридического лица

Публичные торги в форме открытого аукциона по продаже имущества, реализуемого в процессе конкурсного производства в отношении ОАО «Новокузнецкая комплексная геолого-геофизическая экспедиция» проводятся 29.12.2004 г. в 12 час. по адресу: г. Новокузнецк, пр. Октябрьский, 63, 2-й этаж (приемная). Организатор торгов — конкурсный управляющий М.В. Мокшин, действующий на основании определения арбитражного суда Кемеровской области по делу о несостоятельности (банкротстве) № А27-11162/2003-4 от 18.06.2004 г. Аукцион является открытым по составу участников и открытым по форме подачи предложений по цене продаваемого имущества.

Выставляемый на торги лот: трансформатор ЗТП — 250 КВА, блок фидера № 2 0,4 кв.

Стартовая цена лота — 30000 руб. Шаг аукциона — 5% от начальной стоимости лота. Низшая цена продажи не может быть ниже оценочной.

Победителем торгов признается лицо, предложившее наибольшую цену. Лицо, выигравшее торги, и организатор торгов подписывают в день проведения аукциона протокол о результатах торгов, который имеет силу договора. Задатки в размере 5% от стартовой цены лота в срок до 4.11.2004 г. включительно вносятся после заключения соглашения о задатке на расчетный счет ОАО «НКГГЭ» по следующим реквизитам: р/с 40702810900160000068, в ОАО АКБ «Кузбассугольбанк» г. Новокузнецк, БИК 043207796, к/с 30101810100000000796, ИНН 4217048950/ КПП 421701001. Задаток должен поступить на счет ОАО «НКГГЭ» до окончания срока приема заявок. Днем поступления задатка считается день поступления соответствующей суммы на расчетный счет ОАО «НКГГЭ». Задатки не выигравших на торгах участников возвращаются в течение трех банковских дней с даты проведения торгов. Оплата приобретаемого имущества (в течение десяти банковских дней с момента подписания протокола о результатах торгов) производится победителем торгов с ОАО «НКГГЭ» (Российская Федерация, Кемеровская обл., г. Новокузнецк, пр. Октябрьский, 63).

Ознакомиться с предметом торгов и порядком проведения торгов, заключить соглашение о задатке и подать заявки можно с 1 ноября по 23 декабря 2004 г. включительно в помещении ОАО «НКГГЭ» по адресу: г. Новокузнецк, пр. Октябрьский, 63. Тел. (384-3) 71-59-24 (с 14 до 16 час.).

Вместе с заявкой лицо, претендующее на участие в аукционе, предоставляет следующие документы:

1. Платежное поручение с отметкой банка об исполнении, подтверждающее внесение задатка.
2. Для юридических лиц:
2.1. нотариально заверенные копии учредительных документов со всеми зарегистрированными изменениями и дополнениями, если они имели место;
2.2. нотариально заверенную копию свидетельства о государственной регистрации и/или документа, подтверждающего факт внесения записи о юридическом лице в ВГРЮЛ;
2.3. надлежащим образом заверенные копии (выписки) документов:
— о назначении руководителя и главного бухгалтера юридического лица;
— подтверждающие полномочия руководителя юридического лица на совершение крупных сделок;
2.4. нотариальную копию свидетельства о постановке на налоговый учет.
3. Для физических лиц:
3.1. паспорт;
3.2. свидетельство о браке;
3.3. надлежащим образом заверенное согласие супруга(и) на совершение крупной сделки;
3.4. нотариальную копию свидетельства о постановке на налоговый учет.
4. Надлежащим образом оформленную доверенность на представителя.
5. Опись документов (2 экз.).

Объявление

Заказчик: Управление судебного департамента в Кемеровской области приглашает принять участие в конкурсе фирмы, специализирующиеся на реализации санаторно-курортных путевок.

Организатор конкурса: Управление судебного департамента в Кемеровской области, находящееся: 650010, г. Кемерово, ул. Красноармейская, 41, телефон 36-21-79 (отдел кадров).

Источник финансирования: федеральный бюджет. Лимит 2,5 млн. рублей.

В конкурсе в 2005 г. могут принять участие фирмы (юридические лица), имеющие лицензию и опыт работы в данном направлении.

Условия конкурса — в конкурсной документации.

Заинтересованные лица могут получить дополнительную информацию и пакет конкурсной документации у заказчика по доверенности на право получения комплекта конкурсной документации.

Конкурсные заявки должны быть направлены по адресу: 650010, г. Кемерово, ул. Красноармейская, 41, не позднее 12 января 2005 г. до 11 час. (время местное)

Вскрытие конвертов с конкурсными заявками произойдет 17 января 2005 г. в 14 час. (время местное) в присутствии представителей фирм — участников конкурса.

Остановить воровство

Уже во вступительном слове на совещании с главами территорий Мариинского района, на котором обсуждались методы усиления борьбы с расхитителями цветного и черного металла на объектах энергетики, глава администрации Иван Николаевич Дикало вынужден был отметить: «Ходим по лезвию ножа. Пять-шесть часов без электроэнергии — и все заморозим».

Его опасения не напрасны. В районе в последнее время слишком вольготно чувствуют себя расхитители цветмета: в 2004 году зарегистрировано 12 краж, снято более 30 километров проводов с линий электропередач. Мгновенное восстановление украденного невозможно. Чем это может обернуться для потребителей в суровые морозы, лучше не ворожить. Район обслуживается Восточными электрическими сетями ОАО «Кузбассэнерго», как и еще восемь северных и восточных районов Кемеровской области. Всего у предприятия в текущем году воровали металл, в основном провода, 36 раз. Таким образом, треть краж приходится на Мариинский район. Представитель энергетиков заявляет, что проводов украли на 450 тысяч рублей, но на их восстановление уже потребуется 744,5 тысячи рублей. Таких денег у предприятия нет. Без помощи общественности, руководящего районного звена, правоохранительных органов проблему не решить.

Для того вообще-то и собрались: подумать совместно, что можно сделать, чтобы воровство поутихло, а население не боялось темноты и холода.

Говорили о выпуске листовок, о беседах с жителями, настрое их на своевременную сигнализацию о воровстве (в деревнях все друг друга знают), о рейдах, дежурстве. Естественно, энергетики поднимали вопрос о неотвратимости наказания расхитителей, в чем самая значительная роль принадлежит правоохранительным органам.

Как уже сказано, в районе было 12 случаев воровства. Значит, должно быть столько же уголовных дел. Но вот данные у энергетиков есть только по пяти уголовным делам. Лишь одно доведено до суда, по которому, между прочим, никакой информации в Восточные электросети до сих пор не поступало. Конечно, после сигнала о краже оперативная группа выезжает на место, составляются бумаги для возбуждения уголовного дела. После чего все уходит в песок.

Не добавило оптимизма участие в совещании главного милиционера района Николая Петровича Корнева, который продемонстрировал нацеленность на конфликт, а никак не на совместную работу по поиску выхода из сложившейся тяжелой ситуации. Подобное непонимание удручает. Представители Восточных электрических сетей заявили, что на тормозах они спускать не намерены, добьются, чтобы каждый, в том числе и руководство милиции, отвечал за свое направление в работе. К примеру, с 13 августа от правоохранителей района в адрес энергетиков вообще перестала поступать всякая информация. «Жить спокойно по раскрытию хищений не дадим» – таково заявление представителя энергетиков Н.Н. Гаристова на совещании.

Глава района, успокоив старшего милицейского чина, подвел итоги совещания, обобщил поступившие предложения, поставил задачи перед всеми присутствующими.

Будем надеяться, что разговор пойдет на пользу. Расхитители должны получать заслуженное наказание. В обязательном порядке. Только в этом случае население перестанет бояться отключений света и тепла в зимнее время.

Валерий ПЛЮЩЕВ.

Коллектив управления здравоохранения администрации г. Кемерово выражает искреннее соболезнование Головатовой Людмиле Викторовне, ее родным и близким по поводу смерти матери

КОНЕВОЙ
Марии Алексеевны.

Унижение семьи Вагнер

В Новокузнецке осуждены начальник медицинского вытрезвителя № 2 отдела внутренних дел Кузнецкого района Хагани Нуриев и двое его подчиненных — старшие сержанты милиции Александр Азизов и Яков Ситенков, которые обвинялись в превышении должностных полномочий.

Согласно приговору Центрального районного суда Новокузнецка, дело обстояло так.

Вечером 31 октября 2003 года старший инспектор инспекции по личному составу УВД Новокузнецка подполковник милиции Евгений Вагнер вместе с женой Еленой и самыми близкими друзьями отмечал свой юбилей в ресторане «Севилья». Было около двух часов ночи, когда его супруга вышла на улицу проводить гостей, и пока муж расплачивался за ужин, ожидала его на проспекте Металлургов. В это время мимо проезжал «УАЗ» с бортовым номером 425, в котором находились четверо стражей порядка. У входа в ресторан они обратили внимание на женщину, которая, по их мнению, находилась в состоянии алкогольного опьянения. Для проверки документов они подъехали к незнакомке и попросили проехать с ними. Когда Елена отказалась, ее насильно затащили в машину. Возможно, милиционеры тогда подумали, что имеют дело с женщиной легкого поведения, которую можно так легко унизить и оскорбить. В салоне автомобиля старший сержант милиции Александр Азизов стал срывать с потерпевшей одежду, порвал платье и пытался снять колготки. Его коллега по службе Яков Ситенков за руки удерживал пытавшуюся оказать сопротивление и звать на помощь пленницу. Ее муж, вышедший из ресторана, догнал милицейский автомобиль. Он представился подполковником милиции, предъявил удостоверение сотрудника ГУВД Кемеровской области и попросил, чтобы их отпустили. Но вместо извинений старший лейтенант милиции Нуриев вырвал документы и приказал своим подчиненным силой затащить старшего по званию офицера в служебный автомобиль. Подполковник Вагнер как мог пытался успокоить плачущую жену. Он был уверен, что в городском УВД, куда их должны были доставить для выяснения обстоятельств дела, поставят окончательную точку в возникшем конфликте. Мужчина попытался сказать, что он не только работает в милиции, но и служил в Чечне. Но его никто не слушал. Мало того, по словам Елены, начальник кузнецкого медвытрезвителя Нуриев говорил, что «давил и будет давить чеченцев».

Около трех часов ночи «уазик» подъехал к контрольно-пропускному пункту УВД Новокузнецка, расположенному на улице Энтузиастов, 1. Следуя нормам закона, подполковник милиции Евгений Вагнер попросил передать его ответственному по управлению внутренних дел. «Не выпускать!» — приказал начальник подчиненным. Когда же задержанные попробовали выйти из машины, им скрутили руки, стали оскорблять и избивать.

Тем временем старший лейтенант милиции Нуриев проследовал в дежурную часть и изложил там свою версию задержания: мол, супруги нарушали общественный порядок, не подчинялись законным требованиям милиции. Угрозы в адрес избитых людей продолжились по дороге в наркодиспансер. «Когда мы ехали в машине, нас обещали вывезти за город и избить. После отказа врача в освидетельствовании нас снова закрыли в машине. Чтобы я не поднимала шум и не звала на помощь, милиционеры заламывали мне руки, душили, угрожали изнасиловать. Эти люди понимали, что творят беспредел, и пытались спровоцировать мужа на противоправные действия», — вспоминала потом Елена Вагнер.

После трех часов ночи избитых и униженных людей доставили в медвытрезвитель ОВД Центрального района, расположенный на улице Буркацкого, 5. У входа в здание Евгения ударили кулаком в область сердца...

Через несколько часов супругов Вагнер отпустили домой. Подполковник милиции поклялся честью, что просто так этот произвол не оставит.

Медицинское освидетельствование установило, что Вагнерам были причинены ушибы и травмы, расценивающиеся как легкий вред здоровью. Другое дело, что куда большими оказались причиненные им моральные удары.

Естественно, что это дело получило большой общественный резонанс. Факт грубого обращения и физического воздействия на людей был зафиксирован и на видеозаписи в медвытрезвителе. Было возбуждено уголовное дело по статье 286 УК России (превышение должностных полномочий). Как ни странно, в городском УВД нашлись те, кто попытался заступиться за своих коллег. Сам же старший лейтенант милиции и его подчиненные твердо стояли на собственной версии произошедшего.

Нуриев заявлял, что ночью 1 ноября он с подчиненными проезжал мимо кинотеатра «Октябрь». Там они увидели женщину, которая бросилась под колеса их автомобиля и создала аварийную обстановку. Она заявила, что поссорилась с мужем и пытается покончить жизнь самоубийством. Женщина сама села в машину, а супруг стал выяснять отношения. При этом он сам попросил жену разорвать колготки и одежду, чтобы обвинить их в попытке изнасилования. Женщина кидалась на водителя, разорвала бушлаты, царапала лица милиционеров. Насилие же к ней никто не применял. Синяки и ссадины на шее и других частях тела могли образоваться от шарфа или катания по полу...

Друзья потерпевших категорически опровергали все эти доводы. По их словам, никакого скандала между супругами не было и общественный порядок никто не нарушал.

Видимо, все пережитое отложило сильный отпечаток на сердце боевого офицера милиции: вскоре после случившегося он скоропостижно скончался...

До передачи и рассмотрения этого дела в суде двое старших сержантов и их непосредственный начальник находились под подпиской о невыезде. Во время судебных слушаний было установлено, что действия подсудимых существенно нарушили права и законные интересы не только потерпевших, но и общества, и государства, выразившиеся в дискредитации органов милиции.

Внимательно изучив все материалы дела, суд Центрального района Новокузнецка приговорил старшего лейтенанта милиции Нуриева к четырем годам лишения свободы с отбыванием наказания в колонии общего режима. Старшим сержантам Азизову и Ситенкову назначено по три года лишения свободы. После освобождения все они в течение трех лет лишены права занимать должности в органах МВД. Кроме того, с бывших сотрудников милиции должны взыскать денежные суммы в качестве возмещения материального и морального вреда. После вынесения приговора Нуриева, Азизова и Ситенкова взяли под стражу в зале суда и препроводили в Новокузнецкий следственный изолятор.

Не исключено, что осужденные попытаются обжаловать этот приговор в суде высшей инстанции.

Леонид ДМИТРИЕВ.
Новокузнецк.

КУБЕРТЕН-СПОРТ

футбол

Московский тур кемеровских мальчишек

Просто так в Москву, на традиционный турнир «Дружба» среди юношеских футбольных команд, из сибирской глубинки не приглашают. Но на 14-летних воспитанников тренера Олега Кривошеева из кемеровской СДЮШОР, год назад сумевших произвести в столице фурор, это не распространяется. Тогда они заняли третье место.

Нынче возмужавшая и поднаторевшая в различных турнирах команда (чего стоит только участие в неофициальном юношеском чемпионате мира в Швеции, где СДЮШОР была девятой среди 196 участниц — и это лучший результат россиян за последние годы) в очередной раз впечатлила своей техничной, умной игрой, завоевав второе место. А соперники были что надо: «Спартак», «Локомотив», ФШМ «Торпедо», столичные «Крылья Советов» и «Ника», руководят которой известные в прошлом футболисты Михаил Гершкович и Назар Петросян.

Кемеровчане поочередно обыграли ФШМ «Торпедо», которую тренирует отец полузащитника сборной России Игоря Семшова, — 3:2, «Нику» — 4:0, «Спартак» — 5:3, уступили будущему победителю «Локомотиву» (тренер Олег Хаби) — 1:4 и свели матч вничью с «Крылышками» — 0:0.

Лучшим игроком турнира был признан полузащитник СДЮШОР Артем Шарубин. Ему, Александру Кожевникову, Ивану Чевокину и Алексею Сизинцеву тут же поступили предложения о переходе в спартаковскую школу. Но, по словам заместителя директора СДЮШОР Сергея Устинова, принципиального согласия решено пока не давать. Хотя условия для совершенствования мастерства юных футболистов там великолепные. Важным моментом для СДЮШОР стало предложение руководства спартаковской школы о сотрудничестве.

Что же это за команда выпускника СДЮШОР-83, молодого специалиста (окончил Омскую академию физической культуры) Олега Кривошеева, столь приглянувшаяся москвичам? Это вратарь Алексей Сычев, защитники Михаил Погадаев, Евгений Разумович, Алексей Сизинцев, Евгений Курилкин, Илья Гузов, Антон Хлебников, полузащитники Иван Чевокин, Артем Шарубин, Максим Щеглов, Константин Мусин, нападающие Александр Кожевников, Михаил Баранов, Павел Ломакин.

Перспективы, как видим, у команды заманчивые. Но в будущем сезоне СДЮШОР-90 станет базовой для сборной Сибири — не хотелось бы распыляться. Кстати, команда нашего региона (1987 года рождения, за которую выступали кемеровчане Егор Клышников и Павел Шевелев) нынче стала в Краснодаре чемпионом России.

Все это — информация к размышлению, если конкретно вести речь о кемеровском футболе, у которого есть инфраструктура, серьезная подпитка (в смысле, резерва), но нет главного — самой команды мастеров. Хотя бы второго дивизиона.

Олег КУРОЧКИН.

НА СНИМКЕ: команда СДЮШОР-90 на поле московского стадиона «Крылья Советов».

Фото **из архива футбольной школы.**

какие мы

Кто не улыбался, не умилялся, слушая эту детскую, бесхитростную песенку про любовь, про мудрость, про жизнь, наконец. А жизнь прожить — не поле перейти... Об этом вновь вспомнила, глядя на прекрасные пары пожилых людей. Они, держась за руки, переступали порог ЗАГСа Рудничного района. Улыбались, волновались, смущались, радовались. Их, проживших в браке по пятьдесят, а то и шестьдесят лет, пригласили сюда, чтобы еще раз сказать спасибо. За хорошую погоду в их доме. За достойный пример всем, кто еще не скрепил кольцами свой брачный союз. И за предупреждение тем, у кого чувства поостыли: «Берегите любовь! И друг друга тоже берегите».

«Бабушка рядышком с дедушкой...»

...словно жених и невеста

Гуляем свадьбу. Бриллиантовую!

Анна Максимовна и Федор Дмитриевич Жировы уже шестидесятый год вместе! А это — свадьба бриллиантовая. Настоящий памятник любви.

С чего начиналась любовь? С... пирожков. Была когда-то у Аннушки подружка Мария. Она первой вышла замуж. Жить перебралась к свекрови. К свекрови и на обед бегала. Но садиться за стол всегда стеснялась. Для храбрости брала в дом подругу Анну.

Однажды Маша призналась, что с фронта вернулся брат ее мужа. Такой красавец! Вот бы за кого замуж-то идти. Посмеялись девчонки и — на обед. Анна чужой хлеб не зря ела. Помогала подружке и ее свекрови. Вот и тогда пирожки пекла. Уложила их на сковородку и, развернувшись, собралась поставить в духовку. Да так и застыла с ними. Потому что в этот момент дверь открылась и в дом вошел тот самый брат — Федор.

Анна взяла себя в руки. Негоже ей, девушке, показывать, что парень понравился. Если захочет, то пусть сам за ней побегает. Федор не бегал. Федор — боевой командир: вся грудь в орденах и медалях — ухаживал за Анной.

— Этот дяденька женится на Аннушке, — вслух сказала соседская девочка. Вот уж поистине устами младенца глаголила истина...

— На фронте Федор Дмитриевич был командиром. А дома кто у вас командовал? — спрашиваю почтенных супругов.

Федор Дмитриевич смотрит на Анну Максимовну и улыбается. Видимо, мой вопрос очень даже «интересный». А если серьезно, то в любых ситуациях выручало терпение. И умение понимать друг друга.

— А прощать? — спрашиваю уже Анну Максимовну.

— Так ведь он ни разу не провинился, — отвечает.

Так просто сказано, а сколько всего за этим кроется. И умение не выносить сор из избы, и то, что называют незатухающим семейным очагом, и то, что помогало не затмить светлые чувства. А ведь после войны жилось непросто. Стакан манной крупы, купленный на базаре, считался большой удачей. Манка, как и квадратики печенюшек, — для детей. Их у Жировых трое — Юрий, Людмила, Екатерина. Выросли, выучились, поработали сполна, а теперь уже и сами на заслуженном отдыхе. У них свои дети, внуки.

Анна Максимовна с Федором Дмитриевичем не вдвоем остались. С ними живет Мария Васильевна — мама Анны Максимовны. Второй век разменяла: ей 103 года!

Телесериалы Мария Васильевна не смотрит. Вся ее долгая жизнь — бесконечный сериал. Натрудилась сполна. А теперь, поговорив с дочкой и зятем, закрывает глаза и засыпает. Так она отдыхает. Но от жизни не устала. Понимает: каждому отведено свое время!

И своя судьба

Еще одна супружеская пара — Клавдия Дмитриевна и Михаил Родионович Тороховы. У них тоже в следующем году шестидесятилетие совместной жизни. И они — бриллиантовые!

— Сердцем я не чувствую, что старая стала. Сердцем я молодая, — признается Клавдия Дмитриевна. И голос у нее тоже молодой. Льется, словно ручей.

— У Михаила Родионовича в руках газета. А в ней — поздравление от семерых детей, шестнадцати внуков и пятнадцати правнуков. Вот такая у них семья — большая, дружная, трудолюбивая.

У главы семьи — Михаила Родионовича — 64 года трудового стажа. Он и сейчас работает токарем в РЭУ-15. Золотой человек с золотыми руками.

— Мы всю жизнь друг друга любили. И продолжаем любить, — вновь светлым ручейком пролился голос Клавдии Дмитриевны.

И этот ручей слился с другим. Ребятишки из детского садика «Золотой ключик», приглашенные в ЗАГС, запели: «Бабушка с дедушкой рядышком, словно жених и невеста».

Кто-то теряет...

Каждая пара — не только долгожители в браке. У всех, кто был приглашен в ЗАГС Рудничного района, брак — не случайный. Проверен годами, радостью и, к большому сожалению, конечно, бедами.

Вот Альбина Федоровна и Михаил Логинович Батьяновы. Она и сейчас обаятельная. Можно представить, какой была пятьдесят лет назад. И он — высокий, с косой сажеью в плечах. Залюбовались ими, то и дело поглядывают, шепчут вполголоса: «Это ж надо было так женщине сохраниться! Сразу видно, что все у нее хорошо».

Сколько ж сил надо иметь, чтобы все так думали, чтобы не выставлять напоказ незажившую боль по утрате двух сыновей...

...Шесть лет назад младший Александр поехал в гости к старшему брату — Виктору в Москву. Виктор — подполковник, с женой своей Светланой и дочкой Дуняшей были всегда рады дорогим гостям из Кузбасса. Вот и тогда решил Виктор показать брату, как Москва расстроилась, похорошела. Авария. В одночасье мать и отец лишились детей, дети — отцов, жены — мужей. Ни та, ни другая вдова так и не вышли замуж. Видно, очень любили своих мужей.

Альбина Федоровна и Михаил Логинович в одиночку, может быть, и не вынесли бы такого горя. Но они — вдвоем. И есть трое внуков, и две замечательные невестки. А еще есть свой дом, своя козочка и много-много общественных обязанностей. Альбина Федоровна — председатель уличного комитета. Чью-то чужую беду разводит не руками — разумом.

— Разум всегда побеждает, — говорит она. — У нас в семье тоже всякое было. И порывы «разбежаться» тоже были. По молодости, конечно. Но разум побеждал.

Лучше и не скажешь. Прямо настоящая формула любви. Она-то и спасла осиротевших Батьяновых от отчаяния, от уныния. Они продолжают жить. И не только ради внуков, но и ради друг друга.

Вспоминают, как все началось...

...Девочкой Альбину увезли в деревню. А Михаил ушел в армию. И на бывшую соседку смотрел, как на ребенка. Но когда он вернулся из армии, а девочка — домой, то он не сразу ее узнал. Так она расцвела и повзрослела. Окна их домов смотрели друг на друга и вечером, и днем. А в окнах была она и был он.

У «золотых» семейных пар дети тоже счастливы в браках. Видно, пример родительских отношений, их терпеливость, умение что-то прощать, а что-то просто не слышать (недоброй молвы, например) сыграли хорошую роль.

Галина БАБАНАКОВА.

НА СНИМКЕ: вот они — золотые и бриллиантовые пары. Вот они — счастливые талисманы для молодоженов.

Фото **Сергея Лукашевича.**
Кемерово.

параллельки

Привычка жениться

72-летний малазиец Мохаммад Камарудин зарегистрировал свой 53-й брак. Очередной избранницей стала его первая супруга, с которой он развелся более полувека назад. У новобрачных есть преклонного возраста дочь, которая и настояла на воссоединении семьи. Несмотря на то, что жених со стажем живет в исламской Малайзии, все его свадьбы игрались только после развода с предыдущей поднадоевшей супругой. Самый короткий брак Мохаммада продлился всего два дня, а самый длинный — 20 лет. Всю жизнь он искал свой идеал, всякий раз предлагая понравившейся девушке руку и сердце. И вот, теперь, на закате жизни, он понял, что первая любовь — самая сильная (по информации ОРТ).

В следующем году Книга рекордов Гиннесса отметит свое 50-летие. В канун юбилея британская газета «Independend» сделала подборку наиболее выдающихся, с ее точки зрения, достижений, упомянутых в книге. Среди них — самый продолжительный брак: Уэсли и Стелла Макгоуэн, поженившись 6 февраля 1920 года, живут вместе уже 85 лет (по данным lenta.ru). Среди других «брачных» рекордов Книги:

В 1986 году в Бангладеш, чтобы прекратить 20-летнюю вражду между двумя семействами, вступили в брак одиннадцатимесячный мальчик и трехмесячная девочка.

Рекорд продолжительности помолвки принадлежит Октавио Гуильену и Адриане Мартинз. Они обвенчались в июне 1969 года в Мехико после 67 лет приготовлений. Обоим было тогда по 82 года.

Ральф и Пэтси Мартин из Куарцсайта (Аризона, США) оформляли свои отношения 51 раз. Их первая свадьба состоялась в 1960 году. Столько же раз вступали друг с другом в брак Ричард и Кэрол Робл (Южный Хемпстед, штат Нью-Йорк, США), впервые — в 1969 году.

По наблюдениям главного специалиста органа ЗАГС города Кемерово Марины Кравчун, работающей здесь уже 14 лет, до малазийцев в любвеобильности кемеровчанам далеко, а может быть, последние просто не спешат официально регистрировать каждую свою влюбленность. Поэтому, хотя законом число браков и не ограничено, самое большое количество браков у одного человека (мужчины) на ее памяти — четыре.

А вот повторные браки между бывшими некогда, но разведенными супругами — дело обычное. Мотив заключения таких союзов называется, как правило, один: «Развелись по глупости, а у нас дети, живем вместе...Решили восстановить семью». В месяц таких браков случается в среднем 8-10. Марина Васильевна вспоминает случай конца прошлого века, когда вновь решили создать семью уже дважды разведенные между собой супруги.

Самые пожилые молодожены, которых помнит кемеровский ЗАГС — 85-летняя невеста и 92-летний жених, заключившие брак в начале 90-х годов прошлого века. Молодожены, по утверждениям сотрудников, были бодры, веселы и очень счастливы.

Все больше становится пар с большой разницей в возрасте. Особенно много их появилось в прошлом и нынешнем году. «Разбег» доходит до 40 лет. Причем старше в таких союзах не всегда мужчина.

Самый короткий брак, запомнившийся сотрудникам ЗАГСа, случился этим летом и продлился неделю. Молодая пара, выждав положенный месяц со времени подачи заявления, зарегистрировалась чин чином, а через неделю пришла разводиться. Случаев таких браков немного, и происходят они с людьми самых разных возрастов. Чаще всего такие недолгие союзы случаются у людей, женатых не первым браком. Кстати, любую пару, пришедшую разводиться меньше чем через месяц после заключения брака, автоматически отправляют разводиться в суд. Говорят, многие от такого препятствия одумываются. В ЗАГСе припоминают случай, когда паре по разным причинам отказывали в разводе три раза. Через некоторое время супруга пришла в ЗАГС с благодарностью.

А еще в ЗАГСе отмечают большое число пар, проживших в счастливых браках долгие годы. Традиция праздновать юбилейные свадьбы заведена давно. Только в октябре этого года здесь отметили одну «сапфировую» свадьбу — супруги прожили в союзе 45 лет и две «золотые» — по 50 лет. А самый долгий за последнее время брак в области отмечали в апреле в Топках. 70 лет — «благодатная», или «платиновая», свадьба — прожили в браке Александр Иванович и Зоя Ивановна Благовещенские.

Наталья НАЗАРЕНКО.

кроссворд

По горизонтали: 1. Латинский шрифт с округленными контурами. 5. Село, в районе которого наполеоновские войска потерпели крупное поражение в войне 1812 г. 6. Диктор Всесоюзного радио, народный артист СССР. 7. Легендарный основатель Киева. 9. Поле, не занимаемое посевами, для восстановления плодородия почвы. 11. Самый раннеспелый сорт огурцов. 13. Лиственное дерево. 15. Свод числовых данных. 16. Украинский народный щипковый музыкальный инструмент. 17. Часть акта в драме.

По вертикали: 1. Областной центр Казахстана. 2. Вид общественного транспорта. 3. Город в Сумской области. 4. Звезда в созвездии Эридан. 8. Река, приток оз. Балхаш. 10. Вид мясного кушанья. 11. Областной центр Белоруссии. 12. Немецкий писатель-сатирик 18-го века. 13. Государство в Африке. 14. Показная удаль.

По горизонтали: 1. Латинский шрифт. 5. Краснов. 6. Леонтьев. 7. Кий. 9. Пар. 11. Огурец. 13. Дуб. 15. Таблица. 16. Бандура. 17. Картина.

По вертикали: 1. Алматы. 2. Трамвай. 3. Конотоп. 4. Аквариус. 8. Или. 10. Азу. 11. Витебск. 12. Рабенер. 13. Алжир. 14. Бравада.

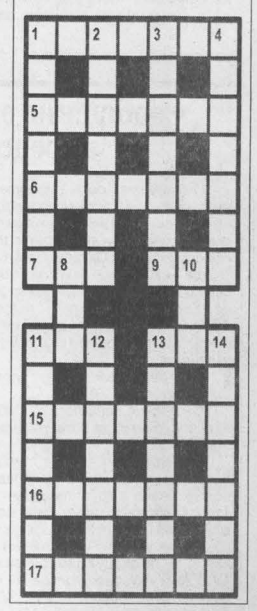

Главный редактор Ю. И. КУХМАРЬ.

Газета «Кузбасс» учреждена администрацией Кемеровской области и журналистским коллективом редакции. Зарегистрирована Омской региональной инспекцией по защите свободы печати и массовой информации 27.01.94 г., свидетельство о регистрации №54.
Мнение редакции не всегда совпадает с мнением авторов.

АДРЕС РЕДАКЦИИ: 650630, г. Кемерово, пр. Октябрьский, 28.
Электронный адрес: official@knews.polenet.ru; news@knews.polenet.ru; reclama@knews.polenet.ru.
СПРАВКИ: по рекламе — 52-25-23; по письмам — 52-50-45; по редакции — 52-32-74. Телефакс 52-12-10.

Собственные корреспонденты: в Новокузнецке — 46-41-59, Междуреченске — 4-23-48, Прокопьевске — 6-02-58, Яе — 2-17-06.

Газета является участником процесса по формированию единого информационного пространства. Материалы газеты, в том числе коммерческие предложения и реклама, размещаются в системах поиска Интернет и информационных продуктах компании «Мега». www.mega.kemerovo.su

Время подписания номера в печать по графику 20.00.
Сдан в печать 19.35. Объем 4 п.л. Печать офсетная.

Тиражи во вторник, среду, пятницу — 17646; четверг — 41492; субботу — 18948.
Газета набрана и сверстана на компьютерном комплексе газеты «Кузбасс».
По вопросам качества печати звонить по тел. 52-03-34.
ФГУИПП «Кузбасс»: 650630, г. Кемерово, пр. Октябрьский, 28.
Заказ № 221.

Я есть Свет, но вы не видите Меня,
Я есть Бог, но вы не поклоняетесь Мне,
Я есть Учитель, но вы не учитесь у Меня,
Я есть Путь, но вы не идете за Мной,
Я есть Истина, но вы не стремитесь ко Мне,
Я есть Жизнь, но вы не принимаете Меня,
Я ваш лучший Друг, но вы отворачиваетесь от Меня.
Если вы несчастны, то не вините Меня.

Русь святая, храни веру православную, в ней же тебе утверждшую

Золотые купола

Издается
по благословению
Высокопреосвященнейшего
Софрония,
архиепископа
Кемеровского и Новокузнецкого,
при содействии
администрации области.

Пленарное заседание открыл доклад почетного председателя Иоанновских чтений Высокопреосвященнейшего архиепископа Софрония.

Уважаемые гости и участники VI Иоанновских чтений!

В этом году наши образовательные чтения посвящены трем юбилейным датам. Ровно десять лет назад в нашей епархии одновременно с образованием епархиального отдела катехизации открылись филиал Московского Свято-Тихоновского богословского института и Новокузнецкое православное духовное училище.

В моей памяти еще свежи те времена, когда нельзя было и думать о какой-либо церковно-образовательной деятельности, когда священник не мог с амвона раскрывать богословские истины, а искусных проповедников заключали в темницы. Тогда трудно было себе представить, что наступит такое время, когда будут организовываться новые приходы, открываться новые духовные учебные заведения, воскресные школы, православные гимназии и православные детские сады. Но времена изменились, и в начале 90-х годов произошло потепление в церковно-государственных отношениях. Церкви стали возвращаться поруганные святыни, начали образовываться новые епархии, возросло количество священнослужителей, духовные семинарии стали наполняться молодежью, после восьмидесяти лет безбожной власти Церковь вновь стала участвовать во всех аспектах жизни общества. Кемеровская епархия не явилась исключением из этого общего процесса возрождения церковной жизни в Российском государстве.

По выделении Кемеровской епархии из состава Красноярской почти во всех открывающихся приходах сразу появлялись и воскресные школы. Для координации, систематизации и руководства образовательной деятельностью в епархии в 1994 году был создан отдел религиозного образования и катехизации.

Основная ответственность в духовно-просветительной деятельности возложена на воскресные школы. Именно через эти структуры идет воцерковление народа, именно здесь представлены максимальные возможности получения начального православного образования. В этих учреждениях не только обучаются, но и воспитываются. Если в 1998 году таких школ у нас было 59. то сегодня в Кемеровской и Новокузнецкой епархии действуют 210 воскресных школ, в которых обучаются 5755 детей и 1848 взрослых. Обучение ведут 507 педагогов-специалистов.

20 февраля 1998 года управляющий епархией и губернатор Кемеровской области Аман Тулеев подписали соглашение о сотрудничестве администрации Кемеровской области и Кемеровской и Новокузнецкой епархии, которое послужило юридической основой духовно-просветительной работы в государственных образовательных учреждениях, дало возможность активного сотрудничества в сфере создания в общеобразовательных учреждениях благоприятных условий для проведения занятий по истории христианства, основам православной культуры, истории религии, истории Отечества. За указанный год начали действовать 13 факультативов по основам Православия при государственных школах и один при Доме культуры.

Подготовка специалистов по ведению курса православной культуры осуществляется Центром духовно-нравственного воспитания под руководством к.ф.н. К. Л. Карышева, созданным в 1997 году с помощью Кемеровской епархии при Новокузнецком институте повышения квалификации учителей, и Кузбасским региональным институтом квалификации и переподготовки работников образования, где с 2000 года работает кабинет духовно-нравственного воспитания и образования.

Воскресные школы развивают свои обычаи, свой стиль. Во многих школах хорошо зарекомендовали себя хоровые самодеятельные коллективы и ансамбли, регулярно организуются выставки детского творчества, проводятся музыкальные вечера, гостиные, в которых дети участвуют вместе с родителями и педагогами. Проведение православных праздников и различных торжеств, особенно рождественских и пасхальных, совместных фестивалей, конкурсов, викторин, смотров сближает и объединяет детей и их родителей. В Кемерове, Новокузнецке, Междуреченске ежегодно проводятся фестивали духовной музыки, где встречаются детские художественные и певческие коллективы воскресных школ и делятся радостью церковных песнопений. В областном краеведческом музе на пасхальных и рождественских выставках представлены работы учащихся воскресных школ практически всех благочиний.

Накоплен большой опыт организации летних православных детских лагерей во II Кемеровском, Гурьевском, Грамотеинском, II Новокузнецком благочиниях. Отдых дети сочетают с изучением православного краеведения. Во время каникул учащиеся воскресных школ стремятся вместе совершать паломнические поездки, экскурсии, ходить в походы. Эта деятельность стала традиционной в школах при Никольском и Знаменском соборах г. Кемерово, во II Новокузнецком, Беловском, Ленинск-Кузнецком, Осинниковском благочиниях. Дети имеют возможность не только хорошо отдохнуть, но и получают доброе поощрение к христианской жизни под руководством священников.

Вероучительные дисциплины факультативно ведутся во многих образовательных учреждения Кузбасса, начиная от детских садов и заканчивая высшей школой. На сегодняшний день это 18 дошкольных учреждений, 65 учреждений интернатного типа, 198 общеобразовательных школ,25 высших и средних специальных учебных заведений. Почти 19 тысяч представителей молодого поколения знакомятся на занятиях с исконными русскими православными традициями.

К 1994 году появилась острая необходимость в богословском образовании молодых священников и преподавателей воскресных школ. Повышение образовательного уровня духовенства и мирян Кемеровской епархии явилось главной заботой правящего архиерея.

С этой целью было образовано Новокузнецкое православное духовное училище с двумя отделениями: пастырским и регентским. Оно стало первым в Кемеровской и Новокузнецкой епархии православным учебным заведением, получившим лицензию на право ведения образовательной деятельности в департаменте лицензирования, аттестации и аккредитации при управлении образования администрации Кемеровской области. За десять лет своего существования духовное училище осуществило шесть выпусков пастырского отделения и восемь выпусков регентского. Всего получили дипломы 134 выпускника, из них 61 рукоположен в священный сан.

В том же 1994 году в Кемеровской епархии был открыт филиал Московского Свято-Тихоновского богословского института, где наряду с пастырями готовят квалифицированных православных педагогов. Богословский институт 24 декабря 2002 г. получил лицензию Министерства образования, 2 апреля – свидетельство о государственной аккредитации, а 21 мая 2004 ему был присвоен статус высшего учебного заведения вида «университет».

Всего дипломы Кемеровского филиала Свято-Тихоновского богословского университета получили 48 выпускников. Из них один – бакалавр теологии, 28 – бакалавры педагогики и 19 – бакалавры религиоведения.

14 из выпускников – священнослужители. Остальные работают в приютах, хосписах, детских дома, интернатах, директорами и преподавателями воскресных школ, преподавателями общеобразовательных школ. На протяжении пяти лет с момента первого выпуска силами выпускников проводятся трехмесячные катехизаторские курсы для абитуриентов ПСТГУ и просто для интересующихся людей. По инициативе выпускников на базе областной библиотеки были созданы православный лекторий и союз православных педагогов.

Мне хотелось бы выразить особую благодарность всем преподавателям Свято-Тихоновского университета. Ваш труд без преувеличения можно назвать просветительским. Вы, невзирая на свою занятость, находите время в ущерб своему личному времени самоотверженно исполнять свой преподавательский долг.

В заключение хотелось бы пожелать участникам VI Иоанновских чтений с полной ответственностью отнестись к решению тех богословских вопросов и задач, которые стоят на повестке дня.

В своем докладе на Архиерейском соборе 8 октября сего года Святейший Патриарх сказал: «Наша Церковь должна быть готова к интеллектуальным вызовам современного мира, должна быть готова и к богословским дискуссиям с представителями других конфессий. Задача современного богослова, по словам протоиерея Георгия Флоровского, - усвоить традиционную точку зрения и выразить на языке, доступном и понятном нашим современникам», понимая, «что богословие – это не реликт ушедших эпох, а проявление жизненной силы Церкви, ее пророческий голос».

Еще и еще приветствую всех и призываю на всех вас благословение Божие.

СОФРОНИЙ,
архиепископ
Кемеровский
и Новокузнецкий.

25 октября в Кемеровском государственном университете культуры и искусств состоялись VI Иоанновские образовательные чтения, приуроченные к 10-летию со дня основания Кемеровского филиала Московского Православного Свято-Тихоновского гуманитарного университета и 10-летию отдела религиозного образования и катехизации Кемеровской епархии.

С приветственным словом к собравшимся обратилась заместитель губернатора Кузбасса И. А. Свиридова.

Уважаемые участники чтений! Дорогие друзья!

Рада приветствовать Вас на открытии VI Иоанновских образовательных чтений. Они проходят в знаменательный для Кузбасса год. Десять лет исполняется епархиальному отделу религиозного образования и катехизации. Свой десятилетний юбилей отмечают также Кемеровский филиал Православного Свято-Тихоновского Богословского университета и Новокузнецкое духовное училище Русской Православной Церкви.

От имени губернатора Амана Гумировича Тулеева, коллегии администрации области, областного Совета народных депутатов разрешите поздравить священнослужителей Кемеровской епархии, клириков и всех верующих со знаменательными юбилейными датами, значимыми и для Православной Церкви, и для всего Кузбасса.

Время доказало, что учреждение Иоанновских чтений явилось мудрым и своевременным. В этом большая заслуга прежде всего их организатора и вдохновителя — Владыки Софрония и, безусловно, всех участников слушаний.

Сегодня очевидно, что нравственные болезни века пагубно действуют на все стороны человеческой жизни, но в первую очередь – на детей и молодежь. Подчеркивая важность задач просвещения и духовно-нравственного воспитания, Президент России В.В. Путин отметил, что «для гражданина России особенно важны моральные устои. Именно они составляют стержень патриотизма, без этого России пришлось бы забыть и о национальном достоинстве, и о национальном суверенитете».

Более десяти веков назад Владимир, первый русский князь-христианин, поручил Церкви обучать и воспитывать детей на основе заповедей Божиих. С тех пор духовное воспитание молодежи стало государственной политикой.

Чтобы объединить усилия светской и духовной власти для возрождения в Кузбассе православных традиций, укрепления нравственного здоровья наших земляков, администрация области в 1998 году заключила соглашение о сотрудничестве с Кемеровской епархией Русской Православной Церкви. В рамках этого соглашения только за последние пять лет в Кузбассе построено более 50 православных храмов и часовен и столько же возводится в настоящее время; открыто 210 воскресных школ, Новокузнецкое православное духовное училище, филиал Московского Свято-Тихоновского Богословского института, где сейчас в общей сложности обучается более 16 тысяч человек. Кроме этого, 246 общеобразовательных школ области проводят дополнительные, факультативные занятия по истории религии, истории христианства, православной культуре. Более того, вопросы православной культуры включены сегодня как элемент в учебные программы по русской литературе, мировой художественной культуре и отечественной истории.

Всего в государственных учреждениях образования всех уровней – от детского сада до вуза – посещают уроки Православия около 40 тысяч человек.

Убеждена: нравственное обновление и России, и Кузбасса возможно лишь на пути взаимодействия образовательных учреждений с Русской Православной Церковью. С 2001 года между департаментом образования администрации области и отделом религиозного образования Кемеровской и Новокузнецкой Епархии действует договор о совместной научно-педагогической и культурно-просветительской деятельности.

Таким образом, взаимодействие администрации области, образовательных учреждений и Русской Православной церкви у нас в Кузбассе приобрело системный характер, позволило перейти к выстраиванию региональной стратегии православного образования и воспитания.

Пятый год в Кузбасском региональном институте повышения квалификации и переподготовки работников образования работает кабинет духовно-нравственного воспитания. Регулярно проводятся курсы по православной педагогике. За это время здесь прошли курсовую подготовку почти 300 учителей. Центр духовно-нравственного воспитания и образования учащихся осуществляет свою деятельность и при Новокузнецком институте повышения квалификации.

Большое внимание в подготовке руководителей учреждений образования, заместителей, классных руководителей уделяется вопросам сектоведения, действующим псевдорелигиозным организациям.

За последние годы удалось провести серьезную работу по запрету в образовательных учреждениях различных проявлений деструктивных культов и агитации в пользу тоталитарных сект, рекомендовано включить в учебную программу факультативный курс лекций «Основы Православной культуры», «Сектоведение».

При администрации области работает Координационный совет по духовно-нравственному образованию. В его деятельности принимают участие: учителя, специалисты и методисты системы образования, священнослужители, директора школ, ученые. Обсуждаются самые актуальные вопросы православного обучения, проводятся совместные мероприятия. Результатом работы Совета стал совместный «Комплексный план мероприятий департамента образования Кемеровской области и Кемеровской и Новокузнецкой епархии по формированию духовного мира подрастающего поколения на основе культурных ценностей на 2003 – 2005 годы», который служит главным ориентиром в нашей совместной работе.

Сегодня стало очевидно, что нам необходима эффективная региональная модель духовно-нравственного воспитания и образования. К сожалению, в Российской Федерации аналогов такой работы нет. Поэтому с 2003 года в Кемеровской области мы начали проводить эксперимент под названием «Формирование единого образовательного пространства на этнокультурной основе».

В ходе эксперимента отрабатываются пути и подходы духовно-нравственного образования с учетом специфики области, её культурных и социальных традиций. Для этого определены 11 экспериментальных площадок из учреждений образования Кемеровской области самых различных типов и видов (школы, детские сады, дошкольные учреждения, учреждения дополнительного образования). В перспективе эти учреждения образования должны стать точками роста и своеобразными ретрансляторами отработанных моделей в педагогическую практику. И по итогам первого года работы уже издан сборник — с описанием опыта.

Важнейшим событием 2003 года стал Первый православный театральный фестиваль «Кузбасский Ковчег», посвященный 10-летию нашей епархии и 60-летию Кемеровской области. Такой фестиваль проведен впервые в России. Он собрал уникальные театральные коллективы из Москвы, Омска, Иркутска, городов Кузбасса. Фестиваль еще раз доказал, что культура и духовность – НЕРАЗДЕЛИМЫ.

Уверена: воспитание наших детей, молодежи в традициях Христианства — мощная преграда преступности, пьянству, наркомании.

Хочу отметить, что одними из первых на призыв администрации области вести борьбу с наркоманией откликнулись именно священнослужители. Ведь наркомания — не столько физический, сколько духовный недуг. К Вам, уважаемые священнослужители, приходят обессилевшие от горя люди. Идут они с последней надеждой на спасение, на исцеление. И Вы помогаете им в ГЛАВНОМ – ВЕРНУТЬ ВЕРУ В СЕБЯ!

В 2003 году в городе Новокузнецке открыт Православный центр по лечению наркозависимых. Причем лечение в Центре бесплатное. Спасибо Вам за это и низкий поклон.

Православная Церковь в Кузбассе опекает более 100 больниц, хосписов, детские дома, приюты, 20 домов инвалидов и престарелых. Надо отметить, что во многих лечебных заведениях области уже не удивляются появлению сестер милосердия. Они безвозмездно помогают не только больным в духовном и физическом исцелении, но и врачам. Дают всем нам, а главное, нашим детям живые уроки высокой духовности, добра и бескорыстного служения людям.

Огромный пласт деятельности нашей епархии — БЛАГОТВОРИТЕЛЬНОСТЬ. Более 5 миллионов рублей епархия ежегодно выделяет на социальную помощь безнадзорным, обездоленным детям, многодетным и малообеспеченным семьям, больным и одиноким людям. В большинстве крупных приходов работают благотворительные столовые, в которых каждый нуждающийся ребенок может получить бесплатное питание. Кроме того, детям из неблагополучных семей помогают одеждой, обувью, оказывают денежную помощь.

Уважаемые участники чтений!

Еще в 1837 году министр народного просвещения граф Сергей Уваров убеждал Императора: «Необходимо внушать юношеству, что на всех ступенях общественной жизни развитие ума без совершенствования нравственного содержания — пагубно и вредно для государства». Думаю, вы согласитесь со мной: главное предназначение школы состоит в гуманизации, одухотворении подрастающего поколения, раскрытии лучших человеческих качеств и способностей, приобщении к высоким духовно-нравственным ценностям. Это и есть высшая цель воспитания личности и главная наша задача, решить которую можно только общими усилиями государственной власти и Русской Православной Церкви.

Искренне желаю всем участникам чтений интересной плодотворной работы, новых творческих открытий и удачи в благородном деле православного просвещения кузбассовцев.

Успехов и удачи Вам в благословенном служении на благо Святой Церкви, Кузбасса и родного Отечества!

Заместитель губернатора
Кемеровской области
Ирина СВИРИДОВА.

ЦЕРКОВНЫЕ НОВОСТИ

В поддержку духовного образования

Президент РФ поручит правительству рассмотреть проблему признания дипломов духовных образовательных учреждений.

Владимир Путин поручит правительству РФ рассмотреть проблему признания дипломов духовных образовательных учреждений.

На встрече Президента РФ с членами Архиерейского Собора Русской Православной Церкви епископ Нижегородский и Арзамасский Георгий затронул вопрос о признании дипломов духовных образовательных учреждений.

Владимир Путин отметил, что не знал об этой проблеме.

"Можно только сожалеть, что есть проблема с признанием документов о церковном образовании. Соответствующее поручение правительству я дам", - сказал президент.

"Будет правильно обратить внимание государству на поддержку духовного образования для всех традиционных конфессий российского государства", - считает Путин.

Он сообщил, что сегодня поговорит на эту тему с премьер-министром Михаилом Фрадковым.

РИА Новости.

Новые православные священники в Китае

Власти Китая рассматривают вопрос о том, чтобы разрешить местной православной общине, насчитывающей около 3 000 верующих, снова иметь собственных священников.

Начиная с 2003 года 15 китайцев проходят обучение в православных семинариях России с разрешения Управления по делам религий правительства КНР. Как сообщил норвежской правозащитной службе "Forum 18" неназванный "православный источник" в Шанхае, в скором времени они смогут быть рукоположены. Однако, по словам православного священника Дионисия Поздняева, это произойдет только после того, как китайские семинаристы закончат обучение. К тому же неизвестно, позволят ли власти этим 15 семинаристам вернуться в Китай священниками, или они останутся в России, чтобы окормлять там китайскую диаспору, добавил он.

Православная церковь в Китае получила автономию от Русской православной церкви в 1957 году. Однако в результате Культурной революции 1966-67 годов жизнь православной общины практически была остановлена. 16 декабря минувшего года скончался старейший православный священник Китая - 80-летний о. Александр Ду Лифу, после чего в стране осталось лишь два клирика-китайца - священник Михаил Ван и протодиакон Евангел Лу. Эти клирики не могут совершать богослужений, так как формально Православная Церковь в Китае не признана властями.

«Благовест-инфо».

25 октября в здании Кемеровского государственного университета культуры и искусств прошли VI Иоанновские образовательные чтения. Тема их на этот раз звучала так: «Роль богословских знаний во взаимосвязи духовного и светского образования: становление и перспективы развития в Кузбассе, в Сибири, в России».

ВЕРА И ОБРАЗОВАНИЕ

Меч духовный — слово Божие

Год назад Иоанновские чтения тоже были юбилейными — пятыми. И прошли под эгидой десятилетнего юбилея епархии. На это раз они были приурочены сразу к трем десятилетним юбилеям, Кемеровского филиала (ныне — центра дистанционного обучения, сокращенно ЦДО) Московского Православного Свято-Тихоновского гуманитарного университета, отдела религиозного образования и катехизации Кемеровской епархии и Новокузнецкого православного духовного училища.

Пленарное заседание, на котором присутствовали клирики Кемеровской епархии, представители администрации области (руководитель департамента образования администрации И. А. Свиридова, председатель комитета по связям с религиозными организациями А. У. Журавкова и другие), московские преподаватели МПСТГУ, православные педагоги и работающие в самых разных сферах выпускники филиала, началось с торжественного молебна.

Потом присутствующие увидели фильм-летопись о филиале, его создании и работе, снятый диаконом Знаменского кафедрального собора Сергием Веремеевым, автором телепрограммы «Дорога к Храму» и одним из выпускников ЦДО.... Говорят преподаватели, выпускники, студенты. Патриарх вручает дипломы выпускникам. И ощущается это как хроника новых апостольских лет.

А после того, как было зачитано обращение главы епархии Преосвященнейшего архиепископа Софрония и прозвучало выступление И. А. Свиридовой, слово было предоставлено заместителю декана миссионерского факультета университета Андрею Борисовичу Ефимову, который начал свою речь с цитаты из выступления Святейшего Патриарха Алексия II на последнем миссионерском съезде. По глубокому убеждению Его Святейшества, XXI век будет веком Православия, когда отеческая вера просияет и в России, и во всем мире. Если же этого не будет, то XXI века вообще не будет. Поэтому миссионерство сегодня важно чрезвычайно. Мы должны понять, что каждый член Церкви, священнослужитель и мирянин, сегодня является миссионером, то есть свидетелем, свидетельствовать о Святой Соборной Апостольской Церкви — делом, примером, потому что люди устали от пустых слов, и весомым, компетентным словом, богословскими знаниями. Широко распространено мнение, будто богословие — это нечто архаическое, застывшее. Все обстоит с точностью до наоборот. Богословие — это живое, развивающееся и воинствующее начало, кровь и оружие Церкви, это самое злободневное, что есть на свете. Сплав науки и Духа. И сегодня перед ним стоят важнейшие задачи — восемьдесят лет безверия были эпохой духовных и интеллектуальных подмен, укоренившихся в сознании россиян. На многие вопросы современного человека богослову ответить трудно. И все же духовно образованный человек будет недалек от истины, если просто ответит по-христиански.

Оттого столь важно распространение богословского образования. Не важно, в какой области оно найдет применение. Путь современного миссионера может быть любым, и просвещенный христианин хорошо послужит людям и Богу где угодно. В сфере образования, в медицине, в науке. Хотелось бы, потому что это очень важно, чтобы сюда приходили учиться те, кто работает в средствах массовой информации. Не секрет, что сегодня СМИ в значительной степени служат не делу Божию, а разрушению человеческих душ. Но велика конструктивная роль тех СМИ и журналистов, которые стремятся послужить благому делу. Их все больше. И Церковь по мере возможности создает свои СМИ. Православных газет, журналов, альманахов, Веб-сайтов уже великое множество. Действует спутниковый канал интернет-вещания СТВ, стремящийся быть христианским, православным. Не исключено, что скоро он превратится в обычный телеканал и станет доступен всем, а значим — для самых широких слоев народа.

Но главная наша задача — готовить преподавателей «Основ православной культуры» для старших классов общеобразовательных школ. Вот что сегодня важнее всего.

Декан факультета церковных художеств протоиерей Александр Салтыков рассказал: когда праздновалось тысячелетие крещения Руси, власть предложила Церкви отдать в ее распоряжение тысячу храмов. Его Святейшество Патриарх Пимен проявил осторожность и отказался — не было делателей на такую широкую ниву. Но в течение следующего года народ сам построил тысячу храмов. И милостью Божией нашлись делатели. И до сих пор каждый год открывается тысяча храмов — каждый день освящаются в России три церкви. Это ли не чудо? А строятся они в основном на пожертвования. Это ли не свидетельство, что народ наш — воистину богоносец?

Мы привыкли к этой формулировке. Но спросим себя: а на самом ли деле наш народ есть народ-богоносец? Стремительное падение и развал русского мира, начавшийся в XIX веке и продолжающийся по сию пору, есть прямое следствие народной измены вечному ради временного. Отход народа от веры отцов породил кровавую революцию, и богоносный народ стал народом-богоборцем, народом-богохульником. И даже сегодня, несмотря на открытие тысяч храмов и сотен монастырей, количество людей, пришедших в Церковь и оставшихся в ней, воцерковившихся, причащающихся, невелико по отношению к общему числу населения, которое живет совершенно другими интересами — часто душегубительными. Пока возникает впечатление, будто Православие возрождается как бы вопреки закономерному приближению конца. Господь не отменил его предреченного расцвета ради великих страданий новомучеников. Мы же как будто не заслуживаем того, что имеем.

И все же прошло очень мало времени. И все же храмы строит народ. С достаточной определенностью мы можем заключить из повседневных наблюдений, что процесс обращения народа к вере лишь начался, все еще впереди. Значит, русский народ — все же богоносец. Еще станет общепризнанной истиной уже признанный многими факт: без опоры на историческое Православие существование Русского государства невозможно.

Каждый из вас призван послужить обращению народа к вере. Еще десять лет назад то, что мы сегодня видим, провидел и начал создавать владыка Софроний, один из самых светлых архиереев современной Церкви.

Заместитель декана богословского факультета иерей Георгий Ореханов избрал темой своего выступления необходимость преподавания духовных дисциплин в светских вузах. МПСТГУ разработан стандарт преподавания богословия для светских высших учебных заведений, и в России работает уже более десятка только православных богословских факультетов (есть и другие, например, один мусульманский, пользующийся этим же инвариантным стандартом). Однако открыть богословский факультет может далеко не всякий город — где, скажем, взять преподавателей пяти (!) языков? Альтернатива — отдельные духовные дисциплины. Очень важно приобщать людей к вере с детства, но не менее важно духовное воспитание студенчества. Именно в этот период мы духовно созреваем, начинаем осмысленно и самостоятельно усваивать информацию. Именно выпускники вузов смогут стать проводниками Православия. И не нужно думать, будто факт отделенности Церкви от государства создает какую-то преграду такому преподаванию. В развитых европейских странах, в странах Востока церкви точно так же отделены от государства, и никого не удивляет и не возмущает, что теологии сплошь и рядом обучаются в светских вузах, на деньги государства.

Ректор КемГУКИ Екатерина Леонидовна Кудрина говорила о феномене образования, сути понятия «образованность». Краткие словарные определения, развернутые философские толкования этих понятий, если вглядеться и вдуматься, не оставляют сомнений: образованность — это не просто обладание определенной суммой знаний и широким кругозором. Это, по сути дела, развитая человечность. Духовность — основа и венец образования.

Екатерина Николаевна Стась, директор филиала, поблагодарила всех, кто собрался в этот день в зале, и всех, кто по той или иной причине не смог присутствовать на торжестве. Соработников, помощников. Тех, с кем вместе начинала, кто потом так или иначе помогал филиалу, поддерживал его. Тех, кто учился в нем и делом доказал, что учился недаром. Создавали соборно, учили и учились соборно, Царства Божия ради и правды его. Чей-то вклад велик и заметен, чей-то более скромен, но в этот день руководство филиала постаралось вспомнить и отметить всех. Были вручены губернаторские медали «За веру, надежду и любовь», архиерейские грамоты, благодарственные письма, подарки. Хотелось, чтобы праздник действительно был праздником. Иначе получиться и не могло.

Во второй половине дня работали по секциям. Темой первой из них было преподавание православных дисциплин в воскресной и светской школе. Православные педагоги, миряне и священнослужители делились опытом. Было подчеркнуто: православная педагогика в корне отличается от светской. Речь в ней не о том, чтобы передать детям некую совокупность знаний, мыслимых по отдельности, а о едином целом, гармоничном, непрерывном процессе. И велика роль личности педагога: человека верующего, воцерковленного. Уже есть опыт, есть наработки. Пришло время понемногу их обобщать. Галина Мейкшан, выпускница филиала и преподаватель кадетского корпуса в Красноярске, предложила задуматься об издании журнала, посвященного проблемам православной педагогики.

На секции «Пастырское служение» был затронут достаточно широкий круг проблем: миссионерское служение священника, сотрудничество Цекрви и ИТУ, работа с молодежью, ответственность приходского духовника и другие. Секция «Социальное служение» рассматривала такие темы, как организация православного братства, значение богословских знаний в работе с молодежью и в Вооруженных Силах, с детьми-сиротами, пациентами лечебных учреждений и инвалидами-«афганцами». Все это очень трудно. Но приносит неожиданно богатые плоды. Недаром наше время так часто называют новоапостольским.

* * *

А вечером в православной школе № 79, которая уже давно стала неофициальным духовным центром Кемерова и православной творческой гостиной, прошла встреча выпускников филиала. Директор школы Татьяна Дмитриевна Зайцева всегда охотно предоставляет помещение для таких мероприятий, и проходят они на удивление славно, уютно и гармонично. Ей пели «Многая лета», и Екатерине Николаевне Стась, и присутствовавшим на этом вечере Андрею Борисовичу Ефимову и Антону Сергеевичу Небольсину.

Встречи однокашников — это всегда очень эмоционально. Но здесь было нечто другое. То, что лучше всех сформулировал преподаватель университета культуры Владимир Еременко: «Просыпаешься утром, надо идти на экзамен, и ловишь себя на мысли, что величайшее счастье в жизни — это идти на экзамен в богословский институт».

Елена ПРОКОПЬЕВА.

НА СНИМКАХ: заместитель декана богословского факультета МПСТГУ, иерей Георгий Ореханов на пленарном заседании; священник кемеровского храма иконы Матери Божией «Утоли моя печали» иерей Сергий Семиков выступает с докладом на секции «Социальное служение».

ЦЕРКОВНЫЕ НОВОСТИ

Религиозные лидеры России выступили с предложением отмечать день 4 ноября в память преодоления Смутного времени

Ниже приводится текст заявления Межрелигиозного совета России.

Сегодня Россия переживает период тяжелых испытаний. Необъявленная террористическая война против нашего народа, по замыслу ее вдохновителей, должна породить хаос, неверие в Россию и ее будущее.

Мы должны победить в этой войне, и мы победим, если будем едины. Это гражданское единение, к которому мы стремимся и которое нам так необходимо, было на долгие годы разрушено в день трагического разделения России 7 ноября 1917 года.

Этот день положил начало гражданской войне, в которой брат обращал оружие на брата, сын - на отца. Этот день так и не стал, да и не мог стать, днем согласия и примирения.

Приверженцы коммунистической идеологии по-прежнему отмечают в этот день годовщину октябрьских событий 1917 года. Люди иных взглядов, в том числе верующие, воспринимают эту дату отчужденно. А молодежь не понимает смысла назначенного на этот день праздника и этих идейных разногласий.

Наша история богата славными датами. Неоценимый пример единого сплава духовного, патриотического и ратного свершения дают нам события 4 ноября 1612 года, когда патриотические настроения народа нашей страны, единение всех граждан, независимо от происхождения, веры и положения в обществе, сплочение и солидарность сыграли особую роль в судьбе России.

Победа народного ополчения во главе с гражданином Кузьмой Мининым и князем Дмитрием Пожарским стала не только ратным подвигом во имя свободы, но и заложила основы для строительства фундамента независимого государства, его будущей мощи и величия, обозначила начало выхода из глубочайшего многолетнего духовного и нравственного кризиса, сохранившегося в истории как Смутное время.

Установление даты 4 ноября в память преодоления Смутного времени, проникнутое идеями согласия и устремленности к единству, к победе, действительно способно и в наше время сплотить весь народ, восполнить пробелы в исторической памяти россиян. Ведь сегодня мы не отмечаем ни одной знаменательной даты славной истории России до 1917 года.

Традиционные религиозные организации, входящие в Межрелигиозный совет России, считают целесообразным отмечать 4 ноября - годовщину событий 1612 года - и сделать этот день выходным. А день 7 ноября может остаться в календаре памятной датой нашей истории.

На протяжении веков на долю нашего народа многократно выпадали тяжелые испытания. Но каждый раз мы находили в себе силы собраться, объединиться - в любви к Отечеству, в уповании на Бога, в верности традиционным духовным ценностям, завещанным предками. Чтобы, превозмогая беду, отстоять свою независимость и государственность.

В этом - великий духовный подвиг нашего народа. В этом - его сила. В этом - его будущее!

Согласно достигнутой договоренности первое заседание Исполнительного комитета Межрелигиозного совета стран СНГ пройдет 7 декабря 2004 года в Москве.

Церковь обеспокоена демографической ситуацией в России

Обеспокоенность демографическим кризисом выразил Архиерейский Собор Русской Православной Церкви, выступивший со специальным заявлением.

По мнению архиереев, главная причина кризиса лежит "в области морали". Был подвергнут критике "либеральный подход" общества к семье, который выражается в добрачных и внебрачных половых связях, абортах и применении контрацептивов.

Согласно статистике, за последнее десятилетие мужчины в России в среднем стали жить на 6 лет меньше, и их средний возраст ныне составляет 58,5 года; женщины живут в среднем 72 года. Данные последней переписи также говорят о том, что рождаемость в России в два раза ниже, чем это необходимо для простого воспроизведения населения. По мнению специалистов, через 3 года в стране начнет ощущаться нехватка рабочих рук, так как большинство населения будет пенсионерами. Ряд экспертов предлагает разрешить демографический кризис в России за счет привлечения мигрантов.

Екатеринбуржцам было легче

Антон Сергеевич НЕБОЛЬСИН, преподаватель МПСТГУ, в Москве ведет курс предмета «Священное Писание. Ветхий и Новый Завет». А в Кемерове читал лекции по самым разным духовным дисциплинам — литургике, догматике, истории Церкви. Приезжал сюда неоднократно. Сколько именно раз?

— Точную цифру с ходу назвать не могу. Приблизительно раз семь.

— И каковы, если сравнить, ваши впечатления? Менялись ли они?

— В самый первый мой приезд, честно скажу, впечатление было не так чтобы очень. Но чем дальше, тем лучше. Сегодня смело могу сказать: впечатление очень и очень благоприятное. А это ведь самое важное — чтобы последнее впечатление было хорошим. Тогда не имеет значения, каким было первое.

— А в сравнении с другими филиалами?

— Тоже весьма благоприятное. Есть два филиала, стоящие особняком, лучшие: кемеровский и екатеринбургский. Если же учесть, что екатеринбуржцам было куда легче — там ведь и традиции, и святыни, это древний православный город, и еще кое-какие немаловажные факторы очень им помогли, а город Кемерово, когда все начиналось, был достаточно молодым индустриальным атеистическим городом с одним лишь храмом на дальней окраине, — достижения Кемеровской епархии можно назвать выдающимися.

наши гости

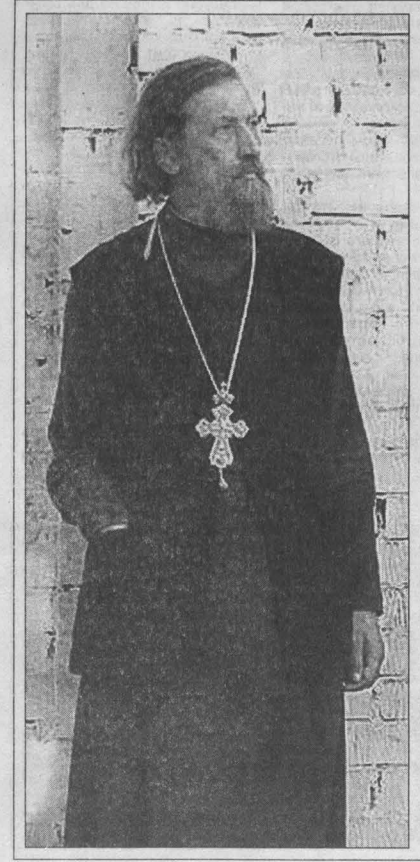

Ключевое слово — «духовность»

Декан факультета церковных художеств МПСТГУ протоиерей Александр САЛТЫКОВ — выпускник истфака МГУ, искусствовед. Приняв сан, не оставил прежнюю профессию и является старшим научным сотрудником Центрального музея древнерусской культуры имени Андрея Рублева, профессором церковного искусства. А также широко известным православным публицистом, издателем духовной литературы и настоятелем храма Воскресения Христова в Кадашах, в старинной части Замоскворечья, близ Третьяковки. Первые сведения о храме Воскресения в Кадашах, еще деревянном, относятся к концу XV века. Двумя столетиями позже было выстроено нынешнее здание, красивейший образец нарышкинского барокко.

Отец Александр приезжал в Кемерово, когда наш филиал только открылся. Это его второй визит. Но многие студенты филиала считают себя его учениками и с нетерпением ждали его прибытия. Сам же он сказал так:

— То, что я сегодня здесь увидел, останется отраднейшим впечатлением. Вы помните слова Спасителя: «Огонь пришел Я низвесть на землю, и как желал бы, чтобы он уже возгорелся!» И я вижу, что здесь есть люди, в сердцах которых пылает этот огонь, готовые возжигать его в других сердцах. Делатели нынешнего времени немногочисленны, но дело — великое, впереди огромный и беззаветный труд. Ибо подлинное возрождение и спасение России состоится только тогда, когда основная часть нашего народа услышит голос Матери-Церкви и осознает, что вне тысячелетней православной традиции, вне покаяния и спасительной литургической жизни прочное устроение жизни Отечества нашего невозможно.

Сегодня слово «духовность» — ключевое слово. Но я хотел бы предостеречь, что не всякая духовность во благо. Бывает ведь и ложная духовность. Вспомните — Христос говорил о мире и любви, а Магомет начал войну. И сегодня — откуда поползла волна терроризма? Из исламских стран. Возможно, кому-то мои слова покажутся излишне резкими, но я хотел бы, чтобы они прозвучали. Единственный же заслон на пути ложной духовности — духовное образование, распространение богословских знаний. Знаний о Христе и Его учении из единственно чистого источника, именуемого Православием.

наши гости

Человек, с которого все началось

Заместитель декана миссионерского факультета и заведующий кафедрой истории миссий МПСТГУ Андрей Борисович ЕФИМОВ — профессор, доктор физико-математических наук, выпускник механико-математического факультета МГУ, научный руководитель девяти кандидатских и научный консультант пяти докторских диссертаций в данной области (один из его учеников избран член-корреспондентом РАН). Автор множества публикаций в православной периодике («Церковном вестнике», альманахе «Призвание» и других). Один из горстки подвижников, усилиями которых нашли взаимопонимание и начали сотрудничать российские светские ученые и православные богословы. Директор православной гимназии в Москве. Заместитель председателя православного благотворительного братства Всемилостивого Спаса. И один из самых популярных, горячо любимых преподавателей Свято-Тихоновского университета и его филиалов. Как его встречали, как провожали! Как восторженно слушали! А Екатерина Николаевна Стась сказала, что двоим людям наш ЦДО обязан своим существованием — владыке Софронию и Андрею Борисовичу. Мы попросили профессора рассказать о том, как это было.

— Я приехал сюда на конференцию и встретился с владыкой Софронием. И как-то сразу абстрактная беседа перешла в очень предметный разговор. Владыка с ходу начал задавать конкретные вопросы: что и как надо сделать, чтобы можно было уже сейчас начинать готовить богословски образованные кадры здесь, в Сибири. Мы согласились, что дистанционное обучение (а по этой методике готовят даже врачей, она дает абсолютно полноценное образование) — идея вполне практичная, которую можно и нужно реализовать. И буквально сразу мы начали работать: владыка решил вопросы в Кемерове и в Московской Патриархии, я использовал весь свой богатый организаторский и педагогический опыт, широкие знакомства в мире науки и среди православной общественности. Все начало сбываться практически мгновенно. Но потом получилось так, что дело передали другим людям. Я отошел в сторону

— Но так или иначе следили за развитием событий?

— Безусловно. Отсюда в Москву приезжали студенты-миссионеры сдавать экзамены. И я всегда спрашивал, как идут дела в филиале.

— Вам это дорого?

— Конечно...

— Какие трудности на пути духовно-нравственного просвещения, в работе подготавливаемых университетом просветителей сегодня можно считать первостепенными?

— Трудностей по-прежнему не счесть. Вот одна странная, на первый взгляд, проблема, повсеместная: люди приводят своих детей в православные школы и гимназии, желая, чтобы дети выросли православными. Но очень скоро начинают мешать и восставать. И то, что получает ребенок в школе, разрушается дома. Первый благой порыв быстро гаснет, когда люди осознают, что Православие — это куда сложнее и тернистее, чем им представлялось. Что это крестный путь, и строгость догматов, и необходимость много, серьезно учиться, жертвуя, как им кажется, очень многим.

КАК ЭТО БЫЛО

К 1926 году в Соловецком лагере особого назначения находилось 24 епископа.

Соловецкое послание

В том числе архиепископы Приамурский Евгений, Костромской Серафим, Херсонский Прокопий, Курский Иувеналий, Верейский Иларион. Старшим соловецкие архиереи признавали владыку Евгения – его духовный авторитет для томящихся в неволе на островах православных был непререкаем.

Вести о нестроениях внутри прежде единой Церкви, усиливающихся гонениях на верующих поступали на Соловки от вновь прибывающих арестованных. И архипастыри, сами стоящие между жизнью и смертью, 7 июня тайно собрались на складе, которым заведовал казанский игумен Питирим (Крылов), чтобы обсудить создавшееся положение и попытаться найти выход. В совещании участвовало 17 архиереев, доклад сделал профессор Московской духовной академии И. В. Попов, содокладчиком выступил архиепископ Иларион. Итогом обсуждения стала «Памятная записка соловецких епископов», обращенная к правительству СССР, датированная 7 июля 1926 года. Этот документ - не только принадлежность истории, мысли и положения, высказанные в нем, стали программными для Церкви на последующие десятилетия, актуально они звучат и сейчас.

«Несмотря на основной закон Советской Конституции, обеспечивающий верующим полную свободу совести, религиозных объединений и проповеди, Православная Российская Церковь до сих пор испытывает весьма существенные стеснения в своей деятельности и религиозной жизни. ...Местоблюститель Патриаршего Престола и около половины православных епископов томятся в тюрьмах, в ссылке или на принудительных работах. Не отрицая действительных фактов, правительственные органы объясняют их политическими причинами, обвиняя православный епископат и клир в контрреволюционной деятельности и тайных замыслах, направленных к свержению советской власти... Уже много раз Православная церковь, сначала в лице покойного Патриарха Тихона, а потом в лице его заместителей пыталась в официальных обращениях к Правительству рассеять... атмосферу недоверия.

Их безуспешность и искреннее желание положить конец прискорбным недоразумениям между Церковью и советской властью,... побуждает руководящий орган Православной Церкви еще раз... изложить перед Правительством принципы, определяющие ее отношение к государству.

Подписавшие настоящее заявление отдают себе полный отчет в том, насколько затруднительно установление взаимных благожелательных отношений между Церковью и государством в условиях текущей действительности... Было бы неправдой... утверждать, что между Православной церковью и государственной властью Советских республик нет никаких расхождений. Но это расхождение состоит не в том, в чем желает его видеть политическая подозрительность... Церковь не касается перераспределения богатств или их обобществления, так как всегда признавала это правом государства, за действия которого не ответственна. Церковь не касается политической организации власти, ибо лояльна в отношении правительств всех стран, в границах которых имеет своих членов. Она уживается со всеми формами государственного устройства, от восточной деспотии старой Турции до республики Северо-Американских Штатов. Это расхождение лежит в непримиримости религиозного учения Церкви с материализмом, официальной философией коммунистической партии и руководимого ею правительства Советских республик.

Церковь признает бытие духовного начала, коммунизм его отрицает. Церковь верит в Живого Бога, Творца мира, Руководителя его жизни и судеб, коммунизм не допускает Его существования, признает самопроизвольность бытия мира и отсутствие разумных конечных причин в его истории. Церковь полагает цель человеческой жизни в Небесном призвании духа и не перестает напоминать верующим об их Небесном Отечестве,... коммунизм не желает знать для человека никаких других целей, кроме земного благоденствия.... Церковь проповедует любовь и милосердие, коммунизм – товарищество и беспощадность борьбы. Церковь внушает верующим возвышающее человека смирение, коммунизм унижает его гордостью. Церковь охраняет плотскую чистоту и святость плодоношения, коммунизм не видит в брачных отношениях ничего, кроме удовлетворения инстинктов. Церковь видит в религии животворящую силу, служащую источником всего великого в человеческом творчестве, основу земного благополучия, счастья и здоровья народов. Коммунизм смотрит на религию как на опиум, опьяняющий народы и расслабляющий их энергию.... Церковь хочет процветания религии, коммунизм – ее уничтожения. При таком глубоком расхождении в самых основах миросозерцания между Церковью и государством не может быть никакого внутреннего сближения и примирения, как невозможно примирение между утверждением и отрицанием, между «да» и «нет», потому что душою Церкви, условием ее бытия и смыслом ее существования является то самое, что категорически отрицает коммунизм.

Никакими компромиссами и уступками, никакими частичными изменениями в своем вероучении или перетолкованиями его в духе коммунизма Церковь не могла бы достигнуть такого сближения. Жалкие попытки в этом роде были сделаны обновленцами... Эти опыты, явно неискренние, вызывали глубокое негодование людей верующих.

Православная церковь ... никогда не откажется ни в целом, ни в частях от своего, овеянного святыней прошлых веков вероучения в угоду одному из вечно сменяющихся общественных настроений. При таком непримиримом идеологическом расхождении между Церковью и государством, столкновение их может быть предотвращено только последовательно проведенным законом об отделении Церкви от государства, согласно которому ни Церковь не должна мешать гражданскому правительству в успехах материального благополучия народа, ни государство стеснять Церковь в ее религиозно-нравственной деятельности.

Такой закон, изданный в числе первых революционным правительством, вошел в состав Конституции СССР, и мог бы...до известной степени удовлетворить обе стороны. Церковь не имеет религиозных оснований не принять его. Господь Иисус Христос заповедал предоставлять «кесарево», т. е. заботу о материальном благополучии народа, кесарю, т. е. государственной власти, и не оставил нам, своим последователям, завета влиять на изменение государственных форм или руководить их деятельностью...

Церковь желала бы только полного и последовательного проведения в жизнь закона об отделении Церкви от государства. К сожалению, действительность не отвечает этому желанию. Правительство как в своем законодательстве, так и в порядке управления не остается нейтральным по отношению к вере и неверию, но совершенно определенно становится на сторону атеизма, употребляя все средства государственного воздействия к его насаждению, развитию и распространению, в противовес всем религиям...

Из всех религий в наиболее стесненном положении находится Православная церковь, к которой принадлежит огромное большинство русского населения, составляющего подавляющее большинство и в государстве. Ее положение отягчается еще тем, что отколовшаяся от нее часть духовенства, образовавшая из себя обновленческую схизму, стала как бы государственной Церковью, которой советская власть, вопреки ею же изданным законам, оказывает покровительство...

Православная церковь не может по примеру обновленцев засвидетельствовать, что религия в пределах СССР не подвергается никаким стеснениям... Напротив, она должна заявить, что не может признать справедливыми... законы, ограничивающие ее в исполнении своих религиозных обязанностей... Церковь ... не призывает к оружию и политической борьбы, она повинуется всем законам и распоряжениям гражданского характера, но она желает сохранить свою духовную свободу и независимость, предоставляемые ей Конституцией, и не может стать слугой государства.

...В прошлом имели место политические выступления Патриарха, все изданные акты подобного рода ...относятся к тому времени, когда революция проявляла себя исключительно со стороны разрушительной... Церковь в эту критическую минуту народной жизни выступила на защиту порядка. С течением времени, когда сложилась определенная форма гражданской власти, Патриарх Тихон заявил в своем воззвании к пастве о лояльности в отношении к советскому правительству ... Со времени издания его нельзя указать ни одного судебного процесса, на котором было бы доказано участие православного клира в деяниях, имевших своей целью ниспровержение советской власти.

Епископы и священнослужители, в таком большом количестве страждущие в ссылке, тюрьмах или на принудительных работах, подверглись этим репрессиям не по судебным приговорам, а в административном порядке,.. часто даже без объяснения причин, что является бесспорным доказательством отсутствия обвинительного материала против них..

С полной искренностью мы можем заверить правительство, что ни в храмах, ни в церковных учреждениях, ни в церковных собраниях от лица Церкви не ведется никакой политической пропаганды.... У каждого верующего есть свой ум и своя совесть, которые и должны указывать ему наилучший путь к устроению государства. Не отказывая вопрошающим в религиозной оценке мероприятий, сталкивающихся с христианским вероучением, нравственностью и дисциплиной, в вопросах чисто политических и гражданских, Церковь не связывает их свободы, внушая им лишь общие принципы нравственности, призывая добросовестно выполнять свои обязанности, действовать в интересах общего блага, не с малодушной целью угождать силе, а по сознанию справедливости и общественной пользы.

Совершенное устранение Церкви от вмешательства в политическую жизнь в республике влечет за собой и ее уклонение от всякого надзора за политической благонадежностью их членов...Православная церковь считает сыск и политический донос несовместимым с достоинством пастыря.

...Закон об отделении Церкви от государства двусторонен: он запрещает Церкви принимать участие в политике и гражданском управлении, но содержит в себе и отказ государства от вмешательства во внутренние дела Церкви и ее вероучение, богослужение и управление.

Всецело подчиняясь этому закону, Церковь надеется, что и государство исполнит по отношению к ней те обязательства по сохранению ее свободы и независимости, которые в этом законе оно на себя приняло.

Церковь надеется, что не будет оставлена в... бесправном положении, ...что законы об обучении детей Закону Божиему и о лишении религиозных объединений прав юридического лица будут... изменены, что останки святых перестанут быть предметом кощунственных действий.

Церковь надеется, что ей будет разрешено организовать епархиальные управления, избрать Патриарха и членов Священного Синода...

Церковь надеется также, что деятельность ... церковных учреждений, назначение епископов на кафедры, определения о составе Священного Синода, им принимаемые решения, не проходили бы под влиянием государственного чиновника, которому, возможно, будет поручен политический надзор за ними....

Если предложения Церкви будут признаны приемлемыми, она возрадуется о правде тех, от кого это будет зависеть. Если ее ходатайство будет отклонено, она готова на лишения, встретит это спокойно, памятуя, что не в целости внешней организации заключается ее сила, а в единении веры и любви преданных ей чад ее, наипаче же возлагает свое упование на непреоборимую мощь ее Божественного Основателя и на Его обетование о неодолимости Его создания».

Митрополит Горьковский Евгений (Евгений Алексеевич Зернов) родился в 1877 году, расстрелян в 1937-м.

Митрополит Ставропольский Серафим (Иаков Мещеряков) родился в 1860 году, после 1933-го пропал без вести, год смерти неизвестен.

Архиепископ Херсонский и Николаевский Прокопий (Петр Семенович Титов) родился в 1877 году, в 1927 году отбывал ссылку в г. Турткуль, год смерти неизвестен.

Архиепископ Рязанский и Шацкий Иувеналий (Евгений Александрович Масловский), родился в 1878 году, расстрелян в 1937-м в Томске.

Архиепископ Верейский, викарий Московской епархии Иларион (Василий Александрович Троицкий) родился в 1866 году, скончался от сыпного тифа в 1929-м в тюремной больнице в Крестах.

ИСТОРИЯ СИБИРИ, КУЗБАССА В ДАТАХ И СОБЫТИЯХ

1927

• 8 ноября в Щегловск по приглашению окружного союза горняков прибыла из Томска профессиональная труппа во главе с художественным руководителем Л. Ф. Агреневым-Володиным; по договору она должна была давать 18 спектаклей в месяц и, кроме того, обслуживать клубы Ленинска-Кузнецкого и Прокопьевска; 23 ноября, постановкой пьесы К. Тренева «Любовь Яровая», открылся первый театральный сезон труппы; в ее репертуаре были как спектакли на темы дня («Мандат»), так и классика («Без вины виноватые», «Тетка Чарлей»); однако этот коллектив артистов не прижился в городе, только в 1934 году на базе барнаульской труппы был создан Кемеровский драматический театр.

• В декабре открылась Анжеро-Судженская городская больница № 1.

• В Щегловске отведено для древонасаждений 126460 кв. метров городской территории.

• 8 апреля бюро Сибкрайкома ВКП(б) утвердило главную редакцию Сибирской советской энциклопедии; вся повседневная работа велась президиумом главной редакции в составе М. М. Басова, А. А. Ансона, В. Г. Болдырева, П. К. Казаринова, Г. И. Черемных; за семь лет были изданы три тома (первый – 8 сентября 1929 года), фактически подготовлены еще два, которые так и не вышли в свет – в 1933 году были арестованы и приговорены к 10 годам лагерей ученый секретарь редакции П. К. Казаринов и член редакции Г. И Черемных, расстрелян В. Г. Болдырев; в 1937-1938 гг. репрессии обрушились практически на весь основной состав авторов энциклопедии и редакторов.

• Во всех районах Кузнецкого округа после уборки урожая состоялись сельскохозяйственные выставки.

• Кузбасс рапортует об увеличении угледобычи – вывоз топлива за Урал вырос по сравнению с 1925 годом более чем в четыре раза и достиг 886 тысяч тонн, однако удельный вес бассейна в общесоюзной добыче оставался менее 7 процентов; на шахтах преобладал ручной труд (доля механизированной добычи составляла менее 2 проц.), чем и объясняется дешевизна угля: себестоимость его в Кузбассе составляла 6 рублей 80 копеек, в Донбассе – 10 рублей.

• Согласно постановлению СТО о расторжении договора с АИК от 22 декабря 1926 года, началась передача входящих в колонию предприятий: Прокопьевский рудник вошел в состав треста «Сибуголь», Кемеровский рудник и коксохимзавод перешли в подчинение треста «Кузбассуголь», ферма АИК передана Сибирскому краевому земельному управлению, переправа через Томь в Щегловске – горсовету; кстати, эти дары воспринимались как должное, даже «спасибо» аиковцам никто не сказал.

• На Кемеровском руднике образовано жилтоварищество «Кайла и Молот»; спустя год сооружено восемь домов, строятся еще девять; появились первые каменные здания: отделение Госбанка, дома жилтоварищества «Искра», типография.

• В Щегловске работают девять общеобразовательных школ – шесть начальных, две семилетки и одна средняя; из числа преподавателей только пятеро с высшим образованием, а 17 человек не имели и среднего.

• В Сибири на этот год насчитывалось 1392659 крестьянских хозяйств с населением 7646308 человек, из которых трудоспособных было около 43 процентов; по натуральным признакам (количество посевов, рабочего скота и пр.) хозяйства можно условно разделить на три группы: бедняцкие (34,1 проц.), середняцкие (почти 60 проц.) и кулацкие (9 проц.), при этом последние производили около 1/5 всего хлеба и имели товарных* излишков более четверти всего зерна, доставлявшегося на рынок крестьянами-единоличниками; взять этот хлеб задешево не получалось – рачительные хозяева придерживали зерно, и план хлебозаготовок провалился: на 1 января 1928 года дефицит составил 128 млн. пудов; выход из этого положения партия увидела в уничтожении кулака как класса, ликвидации индивидуальных крестьянских хозяйств методом сплошной коллективизации.

• Недовольство народов Сибири советизацией вылилось в вооруженное сопротивление; волнения отмечаются в Бурятской автономной республике, Ойротской автономной области (Горный Алтай) – бунты погашены с помощью милиции, в Якутии же восставших с осени 1927 года до весны следующего усмиряли воинские части.

Первые «высотки» в Кемерове, тогда еще Щегловске.

Клуб имени Профинтерна в Анжеро-Судженске.

1928

• На 1 января Русская Православная Церковь имела на территории РСФСР 28560 приходов (вместе с обновленческими, григорианскими, самосвятскими в стране оставалось еще около 39 тысяч общин – примерно две трети от дореволюционного их числа); разгром общин осуществлялся планомерно, и первым действием было закрытие храмов – сначала сотнями, потом счет пошел на тысячи; в 1931 году в атеистическом разбое наступил спад – закрыт только 171 приход, жизнь в оставшихся едва теплилась из-за притеснений властей, отсутствия пастырей — в Сибири едва ли не каждый второй сельский приход оставался без духовного окормления.

• 24 января томская газета «Красное знамя» информировала о постановлении Сиботдела труда по поводу праздничных и особых днях отдыха на текущий год; праздничными, то есть нерабочими, считались 1 января (Новый год), 22 января (День памяти В. И. Ленина и Кровавого воскресенья), 12 марта (День низвержения самодержавия), 18 марта (День Парижской коммуны), 1 мая (День интернационала), 7-8 ноября (11-я годовщина пролетарской революции); особыми днями отдыха, работа в которые также не проводится, назывались 14 апреля (Страстная суббота), 16 апреля (2-й день Пасхи), 24 мая (Вознесение), 4 июня (Духов день), 6 августа (Преображение). 25-26 декабря (Рождество); интересно, что Сибирский краевой центр Союза воинствующих безбожников, оформившийся тогда же, в 28-м, ничуть не возражал отдыхать в эти «особые дни отдыха».

• Постановлением ВЦИК от 23 января с. Прокопьевское, д. Кемерово, населенный пункт Топки, а также Анжерские и Судженские копи с присвоением наименования р.п. Анжеро-Судженские копи отнесены к категории рабочих поселков.

• В январе-феврале И. В. Сталин предпринял поездку по Сибири для проведения чрезвычайных мер по хлебозаготовкам; на совещаниях партактива в Новосибирске, Барнауле, Рубцовске, Омске предлагал потребовать от кулаков немедленной сдачи всех излишков хлеба по государственным (до предела заниженным. – **Ред.**) ценам, а в случае отказа привлечь их к судебной ответственности по статье 107 УК РСФСР (спекуляция) и конфисковать у них хлебные излишки в пользу государства, а если представители прокурорских и судебных властей нерасторопны, непонятно, почему эти господа до сих пор не вычищены и не заменены другими работниками; эта поездка явилась фактическим началом массовой насильственной коллективизации.

• На территории от Урала до Тихого океана издавалось 63 газеты разовым тиражом в полмиллиона экземпляров, все они проводили политику партии, были ее «органом».

• Государственной задачей стало и книгоиздательское дело, центром его в Сибири стал Новосибирск; в этом году выпущено более 2,9 млн. книг тиражом почти 13 млн. печатных листов, значительную часть в этом вале составляли буквари (200 тыс. экз.), памятки ликвидаторов неграмотности, брошюры с речами вождей.

• 8 января в редакции газеты «Советская Сибирь» состоялось первое организационное собрание слушателей курсов по подготовке руководителей рабкоровских кружков; рабкоровское движение, на первый взгляд, демократическое завоевание социализма, по сути вылилось в воспитание всеобщего доносительства.

• Из 187 клубов Сибири 44 приходилось на города и поселки Кузбасса.

• 10 января в Новосибирске началась реализация 2-го Государственного займа индустриализации народного хозяйства; вскоре добровольно-принудительная подписка на заем охватила всю территорию края; крестьяне, чтобы выкупить облигации, вынуждены были резать скот на продажу, рабочим выдавали зарплату этими «ценными» бумагами.

• 12 октября Президиум ВЦИК принял решение о включении в состав Щегловска химического завода и Кемеровского рудника.

• В Щегловске построен первый корпус окружной больницы с пятью отделениями и рентгенкабинетом.

• В августе в Новосибирск с гастролями приехал великий русский певец Леонид Витальевич Собинов, в письме к родным сообщал: «Город замечательный — строящийся. Всюду громадные здания и пустыри, да готовая планировка. Я пел замечательно в обоих сеансах. Вот, к сожалению, народу было маловато. Такой уж, говорят, город, да и публика еще на даче...»; в это время в Новосибирске проживало 148 тысяч человек, из них 15567 рабочих, 21763 служащих, 320 членов артелей, 11600 безработных, к какой категории относились оставшиеся 62 с лишним тысячи человек, статистика умалчивает.

• В Мариинске организована промартель «Деятель», в которую вошли кустари-одиночки, специализировавшиеся на пошиве головных уборов – шапки, кепки; в последующем артель выросла в швейную фабрику «Кия».

• 28 ноября в Новосибирске открылся Урало-Сибирский институт народного хозяйства - кузница кадров партийного и советского чиновничества.

• В Щегловске образовано окружное общество плодоводства.

• В октябре в Щегловске открыты вечерний рабфак (дневной появился в июне 29-го) и педагогический техникум, а через год – первый в Кузбассе индустриальный техникум с горным и химическими отделениями, на базе которых в 1930 году были образованы самостоятельные учебные заведения.

Облигация Государственного займа.

• В декабре в Щегловске создано краеведческое общество с целью изучения природных богатств и истории Кузбасса.

• В Кемеровском, Анжеро-Судженском и других районах на территории Кузбасса началась массовая организация колхозов.

Консультант рубрики — старший научный сотрудник Кемеровского областного краеведческого музея Любовь КУЗНЕЦОВА.

ДЕКАБРЬ

2 декабря — память святителя Филарета, митрополита Московского и Коломенского (1867 г.).

4 декабря — Введение во храм Пресвятой Богородицы.

6 декабря — память благоверного князя Александра Невского, в схиме Алексия (1263 г.).

7 декабря — память святой великомученицы Екатерины (IVв.).

9 декабря – память святителя Иннокентия, епископа Иркутского (1731 г.).

10 декабря — чествование иконы Пресвятой Богородицы, именуемой «Знамение» (знамение Пресвятой Богородицы, бывшее в Новгороде Великом в 1170 г.).

13 декабря — празднование святого апостола Андрея Первозванного (62 г.).

17 декабря — день памяти святой великомученицы Варвары и мученицы Иулиании (ок. 306 г.) и святителя Геннадия, архиепископа Новгородского (1504 г.).

19 декабря — день памяти святителя Николая, архиепископа Мир Ликийских чудотворца (ок. 345 г.).

23 декабря – преставление святителя Иоасафа Белгородского (1754 г.).

29 декабря – чествование святых праотец, просиявших до пришествия Христа.

31 декабря — память священномученика Фаддея (1937 г.). Прославление праведного Симеона Верхотурского (1694 г).

22 Чествование иконы Божией Матери «Нечаянная радость».

Митрополит Серафим. 1933 год.

11 Память священномученика Серафима Чичагова (1937 г.).

Митрополит Серафим. Таганская тюрьма. 1937 год.

ЛЕТО ГОСПОДНЕ

Записки юных паломников

Мы продолжаем публикацию дневниковых записей учеников Никольской воскресной школы, посвященных летним каникулам 2004 года. В прошлом номере дети делились с читателями «Золотых куполов» своими впечатлениями о поездке в Грецию, а сегодня они знакомят нас с поездкой в Санкт-Петербург.

Еще ранней весной мы спрашивали директора нашей воскресной школы матушку Ирину, поедем ли куда-нибудь? И как же были мы обрадованы, когда выяснилось, что самых достойных ждет паломническая поездка в Санкт-Петербург.

Было решено, что каждый из нас будет вести «Дневник паломника», в котором отметит самое-самое интересное и запомнившееся ему.

Сейчас, когда эта поездка уже позади (жаль, что все хорошее так скоро заканчивается), вы вместе с нами сможете совершить это путешествие, благодаря нашим дорожным заметкам.

14.07.04 г.

Вот, наконец, и наступило долгожданное «сегодня»! Сегодня мы отправляемся в путь! Ждем с нетерпением отправления нашего фирменного поезда «Кузбасс» по маршруту Кемерово - Москва.

Первый раз еду на поезде, да еще так далеко. Как здорово! Все так необычно! Наши родные остались на перроне. Но нас столько всего ждет впереди!

Как жарко! А нам весело и интересно! За окном мелькают поля, леса, деревни, города, реки.

Вечером нас встречала Москва. Перейдя с Ярославского вокзала на Ленинградский и оставив вещи в камере хранения, группа направилась в храм к Блаженной Матроне.

Господь, по молитве матушки Матроны, явил чудо: несмотря на то, что поезд опаздывал на час, мы успели в монастырь!

Сколько же народу в монастыре! Все стремятся попасть к иконе и приложиться к святым мощам. А нас пропустили без очереди! Вот и первое чудо!

Мы приложились к мощам блаженной старицы. А еще нам дали цветочки, освященные на них. Вот только жаль, что нельзя фотографировать. Но мы это и так запомним на всю жизнь.

Я и не представляла себе, что в метро столько народу, но совсем не страшно ехать на эскалаторе, а даже интересно.

Вот и первые искушения. Как мы все переживали за отставших наших ребят! Первый раз в незнакомом городе, да еще столько народу! Но они молодцы, не растерялись. И, слава Богу, мы успели на поезд.

17.07.04 г.

Вот мы и в Северной столице - славном городе на Неве!..

Как отличается Санкт-Петербург от Москвы!

Оставив вещи, мы отправились в храм у Варшавского вокзала на престольный праздник Царственных мучеников.

Торжественна праздничная служба, церковное пение, а потом крестный ход вокруг храма - все это напомнило наш родной Никольский собор.

Мы поздравили настоятеля храма - отца Сергия с наступающим днем ангела! А батюшка сделал нам подарки на память: буклеты о храме, православные дневники, памятные медали, посвященные 110-летию со дня венчания государя Николая II и государыни Александры Федоровны.

Интересно смотреть на фотографии и вспоминать события и людей, с которыми ты познакомился. Вот первый храм запечатлен на пленку. Память о добром отце Сергии останется с нами навсегда.

Простая, но вкусная еда в трапезной подкрепила наши силы. И мы готовы к следующему путешествию. Испытания наши продолжаются, но совместная молитва сплачивает и укрепляет силы.

Вот, наконец-то, мы расселились. Мальчики отдельно – в квартире, а девочки - в здании «Дома милосердия».

Наши молитвы не прошли даром. Мы живем рядом с храмом в честь св. мц. Анастасии Узорешительницы.

Этот долгий и трудный день закончен. Кажется, что силы остались только на молитву. Но столько впечатлений, что сразу и не можешь заснуть.

18.07.04 г.

Я никогда не был на православном кладбище. А Смоленское кладбище, куда мы пришли к часовне Ксении блаженной, именно такое.

Необыкновенное спокойствие и умиротворение чувствовалось в гостях у матушки Ксении.

Нам много рассказывали о житие и чудесах блаженной Ксении Петербуржской. А теперь, прикоснувшись к святым мощам, чудотворной иконе, увидев людей, которые потоком стремятся попасть к святыне, иначе воспринимаешь рассказанное учителями. Ведь чудеса-то реальные!..

19.07.04 г.

Ходили в храм-музей «Спаса на крови». Такие яркие краски, столько мозаики мы не видели нигде.

Впечатляет все! И сам храм - бесподобная мозаика, которая выкладывалась одновременно внутри и снаружи, и рассказ экскурсовода, не монотонно заученная передача фактов, а живой, полный сопереживания рассказ знающего человека, красота и величественность внутреннего убранства.

Мы долго спорили: почему «Спас на крови»? Оказывается, на этом месте в 1881 году самодельной бомбой был убит царь Александр II. Его сын, Александр III, таким образом, увековечил память об отце.

В этом храме служба проходила только для царской семьи. А теперь и мы смогли побывать здесь, увидеть всю эту красоту.

Мне больше всего запомнилась удивительная икона, где Иисус Христос изображен в отроческом возрасте.

А еще, мы все сфотографировались с «Петром I», который прогуливался вдоль Грибоедовского (ранее он назывался Екатерининский) канала.

А вечером у нас была прогулка вдоль набережной Большой Невы. Столько различных кораблей, судов, лодок я никогда не видела.

Вечерняя прогулка по Санкт-Петербургу! Мы так мечтали о ней!

20.07.04 г.

С утра поехали в Иоанно-Рыльский монастырь на Карповке, где покоятся мощи святого праведного Иоанна Кронштадтского и монахини Ангелины, первой настоятельницы монастыря. Как здесь все строго и торжественно...

Мы приложились к мощам всероссийского батюшки, отстояли молебен. Нам каждому дали освященного маслица. Домой повезем иконы батюшки Иоанна.

Нашей группе разрешили подняться в верхний храм, где находятся мощевики с частицами мощей Псково-Печерских и Сибирских святых. Когда Паша Ворожейкин прикладывался к святым мощам, у него нательный крестик прилип к раке. С трудом оторвав крестик, удивленный Паша увидел, что тот погнулся. Поистине чудеса продолжаются.

Перекусив на свежем воздухе, мы отправились через Финский залив в город морской славы - Кронштадт. В большом своеобразном Морском соборе не смогли побывать, так как он не действующий и вообще закрыт. А ныне действующий храм, освященный в честь иконы Божией Матери «Владимирская», сейчас находится на реставрации. Но мы все же побывали в нем и приложились к иконам.

А от Андреевского собора, в котором служил батюшка Иоанн, остался только один камень, на котором находится мемориальная доска. Подошли к дому, где жил праведный Иоанн Кронштадтский, но в квартиру-музей не смогли попасть. Возле дома, где теперь разбивают цветник, как в прежние времена, мы сфотографировались.

Вернувшись домой, мы с большим аппетитом поужинали простой, но сытной монастырской пищей. Вечером готовились к исповеди.

21.07.04 г.

Сегодня мы исповедались и причастились святых Христовых тайн в «нашем» храме Анастасии Узорешительницы. Батюшка Александр, на вид очень строгий, но добрый, благословил нас посетить Казанский собор и съездить в Вырицу. После сытного завтрака, приготовленного нашими руководителями, Людмилой Павловной и Тамарой Андреевной, мы отправились в Александро-Невскую лавру.

Столько наслышаны были о лавре, и вот Господь сподобил побывать в ней и приложиться к святым мощам.

На территории храма, да и самой лавры фотографировать запрещено, поэтому мы сделали памятный снимок возле входа.

Времени оставалось мало, и мы поспешили в Казанский собор. Этот необычный кафедральный собор раскинул крылья монументальной колоннады на главной магистрали города - Невском проспекте. Из истории храма мы узнали, что он был воздвигнут в 1811 году и является точной копией собора святого апостола Петра в Риме.

И опять Божия благодать нас не оставила, служитель храма провел нас без очереди (а очередь шла к противоположному выходу на другую улицу) к чудотворному образу Казанской Божией Матери. Прикладываясь к иконе, мы чувствовали благоухание, исходившее от нее.

А мне еще запомнилась стена, на которой находятся подлинные ключи и штандарты от крепостей и городов, взятых нашими доблестными войсками под командованием полководца Кутузова. Здесь же покоится его прах.

22.07.04 г.

Сегодня рано утром на автобусе мы отправились в город Тихвин, поклониться чудотворной иконе, вернувшейся на свое место.

Мне очень понравилась экскурсия по монастырю и рассказ об иконе и чудесах, которые от нее были.

Как прекрасна святая икона Тихвинской Божией Матери! Мы все к ней приложились, взяли маслице и водичку.

Для меня этот день был очень сложным, а когда я приложилась к иконе, то на душе стало гораздо легче.

(Продолжение следует).

Гробница Ксении Петербургской на Смоленском кладбище.

У Петропавловского храма в Петергофе.

ЦЕРКОВЬ И ОБЩЕСТВО

Набат прозвучал

Председатель Союза женщин Кузбасса Любовь Николаевна ЛЕОНОВА сама попросила нас о встрече. Ей довелось побывать на состоявшемся 18-19 октября в московском храме Христа Спасителя общественно-церковном форуме «Духовно-нравственные основы демографического развития России». И вот что она рассказала.

– То, что мы там услышали и узнали, должны знать все. Это мое самое первое впечатление, и оно никуда не делось. В принципе, в общих чертах, вроде бы ничего нового. Мы все в курсе, что численность россиян, а в первую очередь русских, падает, и это не может не тревожить. Знаем, что (и кто) стоит за такими невинными названиями, как «Планирование семьи», «Репродуктивное здоровье молодежи», «Безопасное материнство», «Профилактика ВИЧ/СПИД». Что страну захлестнула волна абортов и наркомании. И тем не менее...

Вот цифры, и они страшнее, чем мы бы могли подумать. В среднем на одну россиянку приходится 1,2 рождения, тогда как для простого воспроизводства населения необходимо 2,15. Это значит, что к 2015 году население страны сократится на 22 миллиона. Ежегодно рождается на один миллион меньше россиян, чем умирает. В 2001 году было учтено (только учтено!) 1 миллион 857 тысяч абортов, почти вдвое больше, чем рождений. На тысячу браков приходится 700 разводов, и каждый четвертый ребенок рождается вне брака. С 1995 года удвоилось число страдающих гипертонией, стенокардией, туберкулезом, инвалидов, вдесятеро больше стало наркозависимых (наркозависимых подростков — в 17 раз). За последние семь лет дети стали впятеро чаще страдать расстройствами репродуктивной функции. Взрослые — вдвое чаще. В 3-5 раз чаще стали рождаться больные дети. 17 процентов браков бесплодны. Такие страшные, неоправданные данные опубликовал православный медико-просветительский центр «Жизнь». Они означают, что если ситуация не изменится в ближайшее время, страна погибнет.

Святейший Патриарх Московский и всея Руси Алексий II, председатель форума, в своем выступлении назвал главной причиной беспрецедентного демографического кризиса широко распространенную практику прерывания беременности. И подчеркнул, что дело не в первую очередь в отсутствии материальных условий для поддержания семьи. Это прежде всего нравственная проблема — отсутствие нравственных ориентиров, духовного воспитания, пропаганда вседозволенности в СМИ. Пришло время превозмочь главную беду — вымирание нации. И от всех и каждого зависит, какой будет Россия в ближайшие годы и будет ли она вообще.

Чуть позже председатель синодального отдела Русской Православной Церкви по взаимодействию с вооруженными силами и правоохранительными учреждениями протоиерей Димитрий Смирнов рассказал о проведенном эксперименте. В течение года женщин, приходивших в одну из столичных больниц за направлением на аборт, пытались отговорить и обещали помочь разрешить материальные трудности, которые мешают родить ребенка (был спонсор, взявший на себя эту благородную задачу). Разубедить удалось каждую десятую. И что интересно, родив, женщины не приходили за обещанной помощью. Воображаемые трудности оказались не столь уж велики, так или иначе проблемы решились сами собой.

Оказалось, Церковь уже сегодня располагает методиками, позволяющими защитить хотя бы часть нерожденных детей. Мы ознакомились с ними. Частично они разработаны самостоятельно, частично позаимствованы за рубежом — у тех же американцев, которые у себя строят кризисные центры для будущих матерей, в обязательном порядке проводят беседы с теми, кто хочет избавиться от будущего ребенка, вводят в школах уроки целомудрия, а к нам засылают «плановиков» и «половиков» (о том, какие страшные, сатанинские плоды приносит их деятельность, нам рассказали на форуме). Система, в принципе, уже разработана, ее только надо реализовать как положено.

Отец Димитрий предложил создать при президенте совет по демографической политике, куда бы вошли представители Русской Православной Церкви, предоставить Церкви возможность проведения через государственные СМИ целенаправленной политики в защиту традиционных ценностей семьи и брака, морали и нравственности, поручить компетентным органам расследование деятельности иностранных организаций, активных в области демографической политики, запретить рекламу абортов, проституцию и сутенерство.

Впрочем, участники форума высказывались и в пользу материальной поддержки семьи. Вот предложение губернатора Белгородской области Е. С. Савченко. Семья, ожидающая ребенка, получает беспроцентный долгосрочный кредит. С рождением второго ребенка его сумма уменьшается вполовину, с рождением третьего выплачивать не нужно ничего. Можно даже выделить семье дополнительную материальную помощь. Были разные предложения — увеличить зарплату тем, кто воспитывает детей, разработать более содержательную и гибкую систему пособий. Многие подчеркивали: задача вырастить, прокормить будущее поколение является государственной и должна поддерживаться государством.

Немедленно приостановить все проекты Фонда народонаселения ООН на территории России, обязать телевидение сделать редакционную политику просемейной, добиться, чтобы одним из основных критериев эффективности работы государственных структур стало их влияние на демографию, призвал руководитель центра «Жизнь» иерей Максим Обухов.

Управляющий делами Московской Патриархии митрополит Калужский и Боровский Климент предложил создать специальные общественные органы, которые бы ограждали общество от пропаганды насилия и порока.

Член правления некоммерческого партнерства в защиту семьи, детства, личности и безопасности «Родительский комитет» Л. О. Павлова указала: принятая несколько лет назад государственная программа семейной политики устарела. И необходим новый механизм государственной защиты интересов семьи. Статья 38 Конституции РФ, гарантирующая таковую, должна стать подкрепленной законодательно. И — мы много говорим о формировании духовно-нравственной основы общества, защиты семьи и детей от негативных тенденций, информационной защиты, а соответствующих законов практически нет. Они должны появиться, и медлить нельзя.

И. Я. Медведева, директор Института демографической безопасности и вице-президент Фонда социальной и психологической помощи семье и ребенку, сказала так: пока во главе угла будет потребление (а ребенок его снижает), пока не введут общественную цензуру, у нас ничего не будет хорошего с демографией. Молодежь ориентируется на моду. А где у нас мода на многодетность? Давайте введем эту моду.

Семья перестала быть ценностью. Многодетная семья превратилась в отрицательную ценность. Это все можно изменить. Следует отражать в СМИ жизнь семей, где детей много и они достойно воспитаны, счастливы и любимы. Таких семей много, просто мы о них не слышим. Следует награждать и чествовать многодетных родителей.

В итоговом документе форума содержалось множество предложений. Упомяну хотя бы объявление укрепления российской семьи на основе традиционных духовно-нравственных ценностей и прирост населения страны общенациональными задачами, создание религиозно-общественной комиссии по вопросам соблюдения средствами массовой информации этических норм и защите нравственности, разработать и реализовать долгосрочную государственную стратегию повышения рождаемости и снижения смертности, которая бы учитывала духовно-нравственную составляющую демографического развития страны, разработать соответствующий стратегический план законотворчества. Сделать критерием деятельности женских консультаций уменьшение количества искусственных прерываний беременности, устранить экономическую заинтересованность частных клиник в таких операциях, разработать соответствующие наглядные пособия для учащихся образовательных учреждений, а в критериях врачебной этики квалифицировать прерывание беременности без врачебных показаний как преднамеренное убийство живого существа. Обеспечить конституционное право граждан на создание условий для изучения основ православной культуры и этики, разработать и принять государственную целевую программу по сохранению и развитию культурного наследия и духовно-нравственных традиций. Субъектам Российской Федерации — расширить сотрудничество с епархиями Православной Церкви. Епархиям — совершенствовать социальное служение монастырей и церковных приходов и повсеместно создать «Центры защиты материнства». И — всем и каждому помнить, что от всех нас зависит будущее Родины, жизнь тех детей, которые все-таки, вопреки всему, рождаются и растут.

Мне уже пришлось слышать и читать: почему опять Церковь? А почему бы и нет? Я верующая, крещеная, но в храм хожу не часто. Душа запросит — иду. Почему-то очень тянет зайти в церковь в поездке. И я говорю: мы только тихо сетовали (хотя и сделать что-то старались), а надо было бить в набат. А в набат ударила именно Церковь. Она уже знает, что предложить. И были на форуме люди, которые говорили так: «Не хочу кривить душой — я человек неверующий. Но я рад, что оказался здесь, что все это состоялось и прозвучало, и я готов помогать, сотрудничать. Кризис страшный, его надо преодолевать сообща, и я Церкви благодарен».

Единственное, что хочу сказать — общественные организации тоже должны принять участие. Но, по-моему, это и так предполагается. И еще: хотелось бы, чтобы то, что предложено сделать на федеральном уровне, состоялось на региональном уровне и ниже, вплоть до поселков. Надо бы, и по возможности скорее, созвать аналогичный форум или конференцию у нас.

Должна сказать, что в Кузбассе кое-что из предложенного уже есть. На уровне области и на уровне города. Действуют многочисленные социальные программы, разрабатываются новые. Многодетные родители получают медали «За веру, надежду и любовь», «За достойное воспитание детей». В городе работает Координационный совет по проблемам семьи; от Кемеровской епархии в его состав вошел руководитель отдела катехизации и церковного образования протоиерей Николай Сергиевский. А наш Союз женщин Кузбасса постоянно сотрудничает со священнослужителями (за это отвечает член правления союза Татьяна Шиянова, человек глубоко верующий), поддерживает связь с кемеровским сестричеством в честь Святых жен-мироносиц.

Еще одно: все время говорят о великой роли материнства, а что же отцовство? А у нас в некоторых населенных пунктах при женсоветах уже появились советы отцов. Может быть, скоро Союзу женщин придется менять название. После перестройки от женских организаций исходил некий феминистский душок, но эту болезнь роста удалось изжить. Традиционная семья — это то, что мы сегодня защищаем и будем защищать. Дай Бог нам вместе удержать страну от падения в пропасть.

Записала
Елена ГОРНОСТАЕВА.

Внимаию детей и их родителей!

В Кемерове создается «Братство православных следопытов».

Принимаются мальчики и девочки, юноши и девушки от 7 до 18 лет

(НЕОБХОДИМО ПИСЬМЕННОЕ СОГЛАСИЕ РОДИТЕЛЕЙ).

В «БПС» ребенка ждут походы, загородные лагеря, участие в восстановлении храмов и проведении церковных праздников, дела милосердия для немощных и пожилых, множество увлекательных игр и состязаний, паломничество к православным святыням и приобщение к русской культуре и истории.

Просим взрослых принять участие в создании и развитии движения православных следопытов в Кемерове.

Дело по душе найдется каждому!

В основе работы «БПС» лежит скаутский метод воспитания детей и подростков.

Движение православных следопытов является одним из направлений молодежного служения Русской Православной Церкви. На создание «БПС» получено благословение архиепископа Кемеровского и Новокузнецкого Софрония.

Руководитель «БПС» г. Кемерово - Вадим АКЕНТЬЕВ (тел. 39-19-95).
Духовник «БПС» - иерей Сергий СЕМИКОВ (тел. 33-07-68).

ПРИГЛАШАЕМ ДЕТЕЙ И ПОДРОСТКОВ от 6 до 14 лет в православную студию детского творчества, где можно научиться основам изобразительного и декоративно-прикладного искусства, познакомиться с православными праздниками, самостоятельно изготовить сувениры и подарки к Рождеству и Пасхе.

РАСПИСАНИЕ ЗАНЯТИЙ:
Понедельник, четверг
12.30 - 13.30 - 1 группа (6 - 9 лет),
14.00 -15.00 - 2 группа (10 -14 лет).

Занятия проводятся по адресу: ул. Спортивная, 26, комната 227.

Родители могут ознакомиться с программой студии по указанному адресу.

Руководитель: КУЛЕШОВА Елена Анатольевна.

Выпуск подготовили:

сотрудники Кемеровской епархии – священник Максим МАЛЬЦЕВ (редактор), Наталья ГУБАНОВА, Елена АЛЕКСЕЕНКО; Тамара МАЛЫШКИНА, журналист «Кузбасса»; Лариса ФИЛИППЕНКО (компьютерная верстка).

Уважаемые читатели! Просим вас не использовать эту газету в хозяйственных целях. Если она вам стала ненужной, подарите ее другим людям.

По просьбе читателей сообщаем, что следующий выпуск «Золотых куполов» выйдет 29 декабря 2004 г.

Тел.: 35-08-90, 35-82-55.

Рукописи не рецензируются и не возвращаются.