Ноябрь

пн.	1	8	15	22	29
вт.	2	9	16	23	30
ср.	3	10	17	24	
чт.	4	11	18	25	
пт.	5	12	19	26	
сб.	6	13	20	27	
вс.	7	14	21	28	

КУРС ВАЛЮТЫ (ЦЕНТРОБАНК)

$ 28,76 руб.

€ 36,89 руб.

Интернет-приемная губернатора www.mediakuzbass.ru
Письмо А.Тулееву – ответ А.Тулеева

598511

Немеровская обл. научная библ. Газетно-журнальный фонд

Издается с 7 января 1922 года.

ОБЛАСТНАЯ МАССОВАЯ ГАЗЕТА

Кузбасс

209 (23705) 5 НОЯБРЯ 2004 г., ПЯТНИЦА

КУРЬЕР

служба новостей «Кузбасса»: тел. 52-36-45, 52-67-67, 52-04-23

Курс

Битва за тарифы

В Новокузнецке депутаты отказались повышать цены на тепло и горячую воду

После проведения независимой аудиторской экспертизы и согласования с различными инстанциями, вплоть до Госстроя, Новокузнецкому комитету жилищно-коммунального хозяйства и благоустройства официально отказано в повышении тарифов на отопление и горячую воду. Но прежде городскому депутатскому корпусу пришлось пройти, в полном смысле слова, тернистый путь: почти год длилось в городе противостояние исполнительной и законодательной власти по «тарифному» вопросу.

Татьяна ШИПИЛОВА.

Начался этот марафон еще в конце прошлого года, когда комитет ЖКХиБ в очередной раз предложил повысить стоимость платы за тепло и горячую воду. А депутаты решили основательно проверить, каким же образом эти тарифы формируются, поскольку те, что представили коммунальщики, были разработаны по СНИПу двадцатилетней давности. И пришли к выводу: далеки они от народа, от сегодняшних новокузнецких реалий. Не учитываются действительные погодные условия, хотя расчеты должны опираться на показания городской метеостанции за последние пять лет (так коммунальщики в качестве средней для города на период отопительного сезона предлагали температуру «минус 39 градусов», депутаты же эту цифру с помощью синоптиков опровергли, назвав свою – «минус 29,6»). В расчет не берут площадь, этажность, дату постройки жилых и общественных зданий, проигнорированы теплосберегающие технологии. Специалисты ЖКХ в расчет не брали и факт реальной подачи потребителю тепла. А иные горожане его по тем или иным причинам получили месяц спустя, а то и позднее после официального начала отопительного сезона. Таких примеров, кстати, много нынче.

Предложение коммунальщиков, таким образом, было отклонено.

Тогда, отстаивая свои расчеты, комитет жилищно-коммунального хозяйства и благоустройства призвал для независимой экспертизы тарифов аудиторскую фирму ЗАО «Аудитюрсервис» из Кемерова. Эксперты, которым за услуги было выплачено 80 тысяч рублей, проанализировав представленные комитетом документы, подтвердили: требования городской коммунальной службы о повышении тарифов верны! Более того, они должны быть даже несколько выше, чем те, которые предлагают. Любопытно: при проведении этой экспертизы использовались данные не по Новокузнецку, а принятые еще в 1985 году параметры ... по Киселевску!

Депутаты, не согласившись с выводами экспертов и посчитав их абсурдными, стояли на своем. Разгорелась полемика. По словам председателя комитета ЖКХиБ Владимира Демина, «непринятие предлагаемого тарифа принесет убыток в год порядка 48 миллионов рублей». Мэр города Сергей Мартин тоже не скрывал своего раздражения: «Ведь это же независимая экспертиза! Уж с ее-то выводами можно согласиться!» - увещевал он непреклонный депутатский корпус. Исполнительную власть в этой ситуации одолевали сомнения: не придется ли потом доплачивать то, что не оплатили сегодня. Долг-то растет! Глава города даже припугнул избранников народа. Если, мол, они не дадут своего согласия, ЖКХиБ вынужден будет подать на экспертов в суд, чтобы те возвратили потраченные на них деньги. А те, в свою очередь, уже обещали подать встречный иск на депутатов. Но горсовет стоял на своем: нужны реальные расчеты.

Депутатскую уверенность в собственной правоте укрепило правительственное постановление, в котором содержался перечень необходимых условий для проведения экспертиз такого рода. Их пять. Как выяснилось, «Аудитюрсервис» учел лишь одно.

В итоге в Кемеровский арбитражный суд был подан иск о возвращении аудиторами денег в связи с недобросовестным выполнением работы. Более того, депутаты пообещали поставить вопрос об отзыве лицензии у аудиторской фирмы за игнорирование обязательных требований при проведении экспертизы. И тогда «Аудитюрсервис» предложил провести новую экспертизу, уже бесплатно. В этот раз были учтены условия проживания жителей города, данные метеостанции, другие необходимые параметры, как и требовал того городской Совет народных депутатов. В результате тарифы, уже на основании заключения экспертов, остались на прежнем уровне. Депутаты, защитившие интересы своих избирателей, довольны: их оппоненты – аудиторы признали, что ни один Совет народных депутатов в области не бился за интересы своих избирателей с таким упорством и настойчивостью!

В противостоянии двух «ветвей» власти - исполнительной и законодательной – поставлена точка. Но проверка тарифов и их экономическая обоснованность в городе продолжается. На этот раз уже коммунальных. Созданная горсоветом комиссия, рассмотрев пакеты предложений, присланных на конкурс независимыми аудиторскими фирмами для проведения тарифных экспертиз, сделала окончательный выбор: экспертизу будут проводить новосибирские аудиторы, которые получат за свою работу 294 тысячи рублей. При этом были учтены три условия: сроки исполнения, стоимость и гарантия качества предложенных услуг. Новокузнечане и тут попали в струю: недавно российское правительство настоятельно потребовало, чтобы экономически обоснованные коммунальные тарифы устанавливались на основе независимой экспертизы. В Новокузнецке такой почин уже сделан.

Фото Юрия Юрьева.

А кого бояться-то?

Настоящий стресс, связанный с резким повышением тарифов на услуги проводной телефонной связи, переживают сейчас кемеровчане. На днях региональный филиал «Электросвязь» объявил, что с 1 ноября меняет условия оплаты абонентов за телефонные разговоры.

Абонентская плата теперь для тех, кто не переходил на поминутную тарификацию, составит 160 рублей в месяц, а те, кто до этого экономил и впредь намерен платить только за минуту разговора, все равно облагаются данью в 95 рублей, а уж затем им будут начислять по 14 копеек за каждую использованную минуту телефонных переговоров.

Проще говоря, ссылаясь на Федеральную службу по тарифам, «Сибирьтелеком», не утруждая своих клиентов расчетами, решил махом поправить свое материальное положение.

Только депутатский корпус Кемерова во главе со своим председателем и лидером партии «Единая Россия» А.Г. Любимовым, хоть и возмутился такому рэкету, но не стал аудиторов приглашать и перепроверять расчеты. Чтобы уж совсем не потерять лицо, решено было использовать партийный ресурс. Активисты стали собирать подписи протеста возмущенных горожан.

Сам господин председатель этой партии, гордящейся своей непреклонностью в борьбе за народное дело, отправил письмо в адрес директора «Сибирьтелекома» В.В. Величко.

В том письме А.Г. Любимов вежливо спрашивает: от чего зависят обязательные к оплате «повременщиков» дополнительные сборы в 95 рублей? Не станут ли они чистой прибылью оператора связи?

Но самый чудный пассаж заключается в последнем пункте обращения! Не откажем себе в удовольствии привести эту строку полностью: «Не беспокоит ли Вас то (спрашивает А. Любимов В. Величко - Ред.), что граждане города обратятся за судебной защитой своих прав или поменяют оператора связи?»

Возьмем на себя смелость ответить за господина Величко: «А чего мне беспокоиться? Чего бояться! Неужто таких депутатов, как вы?!»

Александр СУСОЕВ.

ФАС рекомендует – меняйте тарифы

Вчера руководитель территориального органа федеральной антимонопольной службы Валерий Жилков провел совещание с руководством «Электросвязи», которое является филиалом «Сибирьтелекома». ФАС порекомендовал связистам срочно обратиться к руководству «Сибирьтелекома» с предложением подготовить материал для федеральной службы по тарифам, необходимый для обоснования изменения тарифов по оплате услуг связи населению в Кемерове и Новокузнецке. Предлагается изменить следующим образом – ввести лимит времени и снизить величину постоянной составляющей. Напомним, в этих городах тарифы за проводные услуги связи увеличились в разы: в 1,9 по Кемерову и 1,6 в Новокузнецке.

«Азот» нас не забыл и не бросил

В канун празднования 48-й годовщины со дня выпуска первой продукции на кемеровском ОАО «Азот» от чистого сердца хочется высказать самые теплые слова и пожелания всему трудовому коллективу родного для меня предприятия.

Я ушла на пенсию с «Азота» в 1981 году, отработав на комбинате в общей сложности двадцать девять лет и семь месяцев. Непосредственно участвовала в пуске первого технологического цеха 6-38, в котором и была 5 ноября 1956 года получена первая партия продукции – аминов. Работая инженером-химиком, а затем начальником лаборатории цехов водной очистки и газового сырья, была отмечена званием «Отличник химической промышленности», чем очень горжусь, тем более, что лаборатория всегда считалась «второстепенным» звеном в технологическом процессе. Может, проработала бы еще и дольше, но только тяжелая болезнь не позволила, пришлось выходить на пенсию и лечиться. Очень трудно тогда мне пришлось, многое выпало перенести, но не об этом хочу я сказать сегодня.

Сегодня я хочу сказать генеральному директору «Азота» Виктору Алексеевичу Смоляго, всем его соратникам, профсоюзному комитету огромное человеческое спасибо за ту заботу, что они проявляют по отношению к нам, ветеранам завода. Хочется особо подчеркнуть – забота это не формальная, не для галочки, а настоящая, та, что дает нам право гордиться тем, что мы работали на «Азоте». Спасибо вам и за ежемесячную денежную помощь, и за бесплатные путевки в заводской профилакторий, где мы можем подлечить свои многочисленные болячки, за все то, что вы делаете для нас. Здоровья и успехов всем работникам флагмана химии Кузбасса! Пусть продукция нашего предприятия всегда пользуется спросом, пусть «Азот» стабильно работает и развивается, дай бог вам, Виктор Алексеевич, еще долго оставаться на своем посту, тогда и мы, как и сейчас, будем спокойны за свою старость. Спасибо вам, удачи и – с праздником!

С благодарностью
от имени ветеранов «Азота»
Р.В. ТИМОФЕЕВА.

коротко

• Вчера прошла встреча губернатора А.Г.Тулеева с руководителем управляющей компании Юргинского машзавода Д.А.Вовком. Достигнута договоренность, что с 1 января 2005 года зарплата заводчан увеличится на 10 процентов. Губернатор поблагодарил Д.А.Вовка за активное участие в решении социально-экономических проблем Юрги.

• За десять месяцев 2004 года в Кузбассе добыто 129 млн. 524 тыс. тонн угля. По данным департамента топливно-энергетического комплекса администрации области, это на 2,8 млн. тонн больше плана и на 10,4 млн. тонн больше, чем за тот же период прошлого года.

Совет, который дорогого стоит

Вчера в городе Белове, который занимает второе место в области по объему угледобычи, состоялось заседание коллегии администрации города, посвященное проблемам охраны труда и промышленной безопасности на предприятиях угольной отрасли.

В нем приняли участие руководители департамента топливно-энергетического комплекса обладминистрации и угольных предприятий.

Не секрет, что рост травматизма напрямую связан со сложной аварийной ситуацией на шахтах. По мнению специалистов, главным решением проблем безопасности в угольной отрасли станет строительство новых современных и реконструкция действующих предприятий, внедрение передовых технологий, где человек выводится из самых рискованных зон производства. Большое значение придается движению бригад-миллионеров (в прошлом году 20 таких бригад выдали на-гора более 40 процентов подземной добычи Кузбасса, при этом на их долю пришлось всего 4 процента травм), увеличению доли открытой добычи угля.

Большую пользу в снижении травматизма в угольной отрасли сыграет создаваемый областной координационный совет по безопасности труда. Этот совет, в который войдут специалисты Госгортехнадзора, экологи, правоохранительные органы, ученые, губернатор А.Г.Тулеев поручил возглавить своему заместителю В.П.Мазикину. Совет должен иметь право приостанавливать работу тех угледобывающих предприятий, где мало уделяют внимания вопросам техники безопасности.

Бери там, где надежнее

С началом отопительного сезона увеличилось количество жалоб, поступающих в администрацию области, на качество угля, реализуемого населению.

При неоднократных совместных проверках администрации области, органов власти на местах и топливоснабжающей организации ОАО «Кузбасстопливосбыт» выявлено, что в некоторых территориях население приобретает уголь не в гор- и райтопах, а на «черном рынке», как правило, у лиц, занимающихся незаконным частным предпринимательством. У такого «левого» угля нет гарантии качества и лабораторного анализа. Выявлены случаи его смешивания с отходами обогатительных фабрик.

Нередко покупатели угля в гортопах и райтопах доверяют его доставку со склада к дому «частникам», а не заказывают услуги транспорта там же. В этом случае возникает риск подмены купленного на официальном складе угля на «товар» сомнительного происхождения и качества.

Поэтому надо приобретать уголь в официальных гор- и райтопах. По возможности, стараться лично присутствовать при погрузке его на складе, проверять показания весов. При заказе услуги транспорта в гортопе необходимо записывать номер машины, фамилию водителя и время приезда. Если же используются машины других организаций либо «частников», необходимо тоже сопровождать машину со склада домой. Это застрахует уголь от подмены.

Если возникли вопросы по качеству привезенного угля с гор- или райтопа, то необходимо в течение трех дней обращаться в местные филиалы «Кузбасстопливосбыта». Тел.: в Кемерове — 28-55-98, в Анжеро-Судженске — 2-50-17, в Белове — 2-01-89, в Березовском — 3-20-26, в Гурьевске — 2-27-60, в Ижморском районе — 2-15-48, в Кемеровском районе — 32-20-61, в Киселевске — 6-51-51, в Крапивинском районе — 2-11-06, в Ленинске-Кузнецком — 3-19-10, в Мариинске — 5-22-43, в Мысках — 2-19-47, в Новокузнецке — 74-12-81, в Осинниках — 5-40-98, в Прокопьевске — 2-64-03, в Промышленновском районе — 7-29-42, в Тайге — 2-26-14, в Таштаголе — 3-31-51, в Тисульском районе — 2-17-77, в Топках — 2-15-43, в Тяжинском районе — 2-12-19, в Чебулинском районе — 2-11-91, в Юрге — 5-54-57, в Яшкинском районе — 5-10-64, в Яйском районе — 2-15-07.

Климат

6-7 ноября ожидается снег, метели, ветер северо-западный 6-11 м/с., усиление до 13-18 м/с., температура 6 ноября ночью -4 -9°С, по северу до -15°С, днем -2 -7°С, 7 ноября ночью -7 -12°С, местами до -18°С, днем -5 -10°С.

По многолетним наблюдениям, самая высокая температура 5 ноября наблюдалась в 1941 году +9,0°С, самая низкая -26,3°С — в 1950 году.

Прогноз погоды на 5 ноября

Облачно с прояснениями, осадки преимущественно в виде снега, слабые метели, ветер западный 2-7 м/с., порывы до 17 м/с., гололедица. Давление в течение ночи будет расти, днем падать, влажность существенно не изменится.

Восход 8.30
Заход 17.26
Долгота дня 8.56

Заход 15.51
Восход 23.47
Посл. четв. 9.40

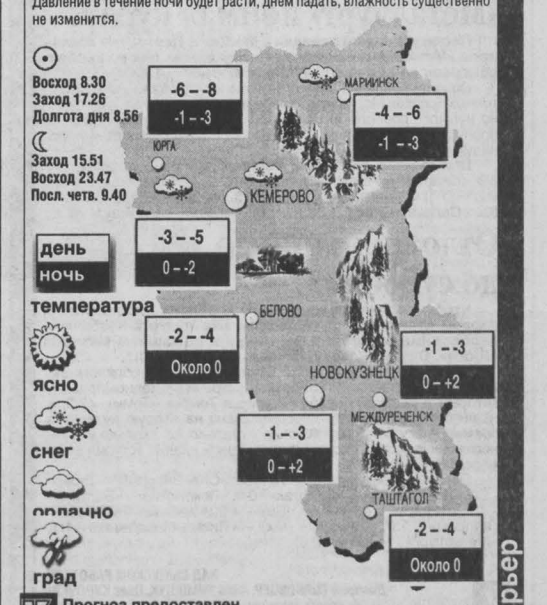

Прогноз предоставлен Кемеровским гидрометеоцентром.

Курьер

60-летию Победы

Грудью на амбразуру

Леонтий Черемнов.

Михаил Абызов.

Иван Герасименко.

Александр Красиков.

23 февраля 1943 года в бою за деревню Чернушки на Псковщине погиб, закрыв грудью амбразуру, рядовой Александр Матросов. Судьбой было ему отмерено девятнадцать мальчишеских лет и великая посмертная слава Героя... Годом раньше, в ночь на 29 января 42-го, под Новгородом новокузнечане-красноармейцы Александр Красилов, Леонтий Черемнов и сержант Иван Герасименко заставили замолчать вражеские пулеметы, закрыв своими телами амбразуры дзотов. Согласно представлению командования 299-го полка 225-й стрелковой дивизии им присвоены звания Героев Советского Союза. А кемеровчанин Михаил Абызов подвиг совершил 19 июля 1942 года в Воронеже — когда кончились гранаты, а пулемет продолжал поливать огнем товарищей, он бросился на амбразуру грудью. Посмертно награжден орденом Красного Знамени.

Имена кузбассовцев, как и сотен других солдат, закрывших собою амбразуры, не столь известны в стране, олицетворением такого самопожертвования стала фамилия Матросова. Но их было немало, и подтверждением тому свидетельства бывших солдат о том, что уже в 1943 году в дотах и дзотах противника находили длинные жерди, которыми отбрасывали от амбразур тела погибших...

Как ни страшно это звучит, смерть на войне дело обыкновенное. Подстерегающий выстрел снайпера, бомбежка, артналет, оборона при наступлении противника, собственная атака — все это может оборвать жизнь, но при этом необязательно твою. Бросок же на амбразуру не оставляет никаких надежд. Невольно задумываешься, что заставляло солдат сделать такой самоубийственный шаг? Не только таких сорвиголов-детдомовцев, как Саня Матросов, но людей, которых ждали дома жена и дети?

...Иван Саввич Герасименко родился в 1913 году в Днепропетровской области, отслужил в армии, после демобилизации завербовался на Север — стрелком вооруженной охраны на строительстве Норильска. Перед войной с женой и сыном перебрался в Новокузнецк, работал каменщиком в цехе ремонта КММК, призван в сентябре 1941-го. Леонтий Арсентьевич Черемнов и Александр Семенович Красилов — оба родом с Алтая, односельчане. В 1932 году приехали на строительство Кузнецкого металлургического комбината, работали коновозчиками в артели «Красный транспортник». Ко времени ухода на фронт в сентябре 41-го Леонтию Черемнову исполнилось тридцать восемь, оставались его ждать жена, две дочери и сын. Александр Красилов был на год моложе, но более обременен семьей — на руках жены оставалось пятеро детей, ждали шестого. Позднее Прасковья Николаевна вспоминала: «Саша очень любил детей, все для них старался. Но когда я попыталась настоять, чтобы бронь как многосемейный попросил, он тихо и строго спросил: «Кто их, пятерых-то моих, без меня да за меня от врага прикроет?»

Михаил Петрович Абызов, 1910 года рождения, работал в Рудничном райкомхозе Кемерова. Призван в 41-м, когда на территории Кузбасса формировалась 303-я стрелковая дивизия. Несколько месяцев военной учебы, и 19 июля 42-го соединение приняло боевое крещение под Воронежем. Обстановка там складывалась очень напряженная — наш фронт был прорван, оборону держали разрозненные части. Дивизия после изнурительного пешего марша — эшелоны попали под бомбежку — с ходу вступила в бой. К концу дня 849-й полк выбил фашистов из ботанического сада и продолжал развивать наступление, только атака 7-й роты захлебнулась под огнем вражеских пулеметов. Вот тогда-то парторг 849-го полка и шагнул в бессмертие. О чем успел он подумать? О своем еще не родившемся сыне, о том, что любой ценой надо продолжать атаку, о том, что обязательно будет Победа?..

О цене смерти знают только мертвые, живым остается память — в сердцах родных и в названиях улиц, которые носят имена героев: в Новокузнецке Красилова, Черемнова и Герасименко, в Кемерове — Абызова.

Тамара МАЛЫШКИНА.

КУРЬЕР

служба новостей «Кузбасса»: тел. 52-36-45, 52-67-67, 52-04-

10 лет – чеченскому командиру из Тисуля

Верховный суд Чеченской республики вынес приговор Харону Юнусову, который был задержан в Тисуле в январе этого года сотрудниками областного управления по борьбе с организованной преступностью и обвинялся в причастности к незаконным бандформированиям, похищениям людей, вымогательствам и другим тяжким преступлениям.

Напомним, что Юнусов был заместителем одного из самых жестоких чеченских полевых командиров Арби Бараева, руководившего так называемым «Исламским полком особого назначения».

В 2000 году Юнусова арестовали в Москве, куда он приехал навестить своего родственника, лечившегося в одной из столичных больниц. Несмотря на то, что он сбрил бороду, оперативники опознали боевика по записи на видеокассете, где он был запечатлен вместе с маститыми чеченскими полевыми командирами во время какого-то военного смотра. При задержании у него изъяли боевую гранату. Поскольку других доказательств его причастности к противоправной деятельности на тот момент не было, в 2001 году суд приговорил Юнусова к трем годам лишения свободы. А через год за примерное поведение его освободили условно-досрочно. После этого он переехал в Тисуль, где вел скромную жизнь и подрабатывал на местных стройках. Там его и задержали (к тому времени доказательств причастности Юнусова к тяжким преступлениям набралось достаточно, и прокуратура объявила его в федеральный розыск).

Для дальнейших следственных действий его этапировали в Чечню.

Рассмотрев материалы уголовного дела, Верховный суд Чечни приговорил Харона Юнусова к 10 годам лишения свободы с отбыванием срока в колонии строгого режима.

Место рождения – Мыски

Вчера в Мысках торжественно открылись родильное отделение и детский дом.

Строительство нового роддома, рассчитанного на 25 коек, велось в соответствии с самыми современными нормами. На его оснащение было выделено свыше 6 млн. рублей, в том числе 5,4 млн. руб. из областного и 1,4 млн. — из городского. И теперь мысковчанок не придется отправлять рожать в соседние Междуреченск и Новокузнецк.

Открытие детдома, на строительство которого было выделено более 16 млн. рублей, в том числе 5,2 млн. — из городского бюджета, позволит решить проблему устройства детей из социального приюта для несовершеннолетних, который сейчас переполнен. В нем 9 спальных и 3 игровые комнаты, 3 учебных кабинета, пищеблок и другие помещения, оснащенные необходимым инвентарем и оборудованием. Обучаться воспитанники детского дома будут в городских школах № 3 и 7, которые расположены неподалеку. Для них будут работать театральная студия, спортивные секции, кружок технического творчества.

Мысковчанам, внесшим весомый вклад в строительство важных для города объектов, вручены областные награды.

«Зимние фантазии»

— так называется городской смотр-конкурс, который стартует в Кемерове 1 декабря. Фантазировать на зимнюю тему будут жители всего города.

За два месяца в кемеровских дворах и на площадях вырастут зимние города с башнями, снежными горками, сказочными фигурами. Соревнование пройдет по трем номинациям.

В «Ледовой сказке двора» будет рассматриваться комплексное оформление дворовых территорий: ледяные горки, лабиринты, снежные скульптуры и фигуры, площадки для катания на коньках, лыжня, украшенные ёлки.

В «Зимних забавах» оценят сооружения, сделанные самими жителями. А участники «Снежных причуд» должны представить разнообразные снежные и ледовые фигуры. Обязательными критериями оценки будут связь с шахтерской тематикой, световое и цветовое оформление, оригинальность идеи и композиционная завершенность.

Победителей ждут денежные премии от трех до 10 тысяч рублей.

Когда играет все-таки «Кузбасс»?

Некоторая путаница с календарем второго этапа Кубка России по хоккею с мячом, который пройдет в Кемерове, наконец, прояснилась.

Как сообщили редакции в ХК «Кузбасс», кубковые матчи начнутся все-таки 5 ноября. В 15 часов на лед выйдут «Маяк» и «СКА-Нефтяник», а в 18 часов – «Кузбасс» и «Металлург». 6 ноября играют «СКА-Нефтяник» - «Металлург» (в 15 часов), 7-го – «Кузбасс» - «Маяк» (в 18 часов), 8-го – «Маяк» - «Металлург» (в 15 часов), 10-го – «Кузбасс» - «СКА-Нефтяник» (в 18 часов).

«Металлург» поймал кураж

После успешной поездки в Москву и Пермь, где хоккеисты «Металлурга» одержали две победы, они на кураже обыграли дома и крепкий «Нефтехимик» - 4:2.

По ходу поединка новокузнечане выигрывали – 4:0 после точных бросков Москалева, Хлебникова, Полищука и Кутявина, но немного сбавили активность в третьем периоде, когда и пропустили две шайбы. В итоге «сталевары» передвинулись на десятую строчку в таблице.

Другие матчи 25-го тура: «Металлург» (Мг) – «Авангард» - 5:3, «Спартак» - «Молот-Прикамье» - 2:3, «Локомотив» - ЦСКА – 2:3 (ОТ), «Динамо» - «Химик» - 5:3, «Лада» - «Северсталь» - 3:2, «Салават Юлаев» - СКА – 1:0, «Сибирь» - «Ак Барс» - 0:3.

Отложили ничью до субботы?

Чтобы окончательно решить проблему «прописки» в первом дивизионе, футболистам «Металлурга-Кузбасса» необходима была хотя бы ничья в домашнем матче с «Анжи». Однако новокузнечане проиграли – 0:1.

Гол на 51-й минуте забил Стойкович. Таким образом, задача откладывается до субботней встречи с «Черноморцем», который в упорной борьбе уступил в Томске «Томи» - 2:3, а наши соседи получили хороший шанс на вторую путевку в премьер-лигу. У «Томи» 83 очка – столько же, сколько у главного конкурента «Сокола», который неожиданно уступил дома «Арсеналу» - 0:1.

Остальные результаты 43-го тура: «СКА-Энергия» - «Терек» - 1:0, «Луч-Энергия» - «Спартак» - 0:0, «Локомотив» - «Балтика» - 1:1, «Химки» - «Динамо» (Бр) – 1:2, «Уралан» - «Газовик-Газпром» - 1:0, «Динамо» (Мх) – «Лисма-Мордовия» - 1:1, «Металлург» - «Орел» - 2:0.

НАД ВЫПУСКОМ РАБОТАЛИ:
Дмитрий ТОЛКОВЦЕВ, Анна ТИМОЩУК, Олег КУРОЧКИН
(с использованием сообщений пресс-службы АКО).

Курьер

точка зрения

Политическая дискуссия или игра в «ку-ку»?

В последнее время много говорится и пишется о влиянии предложенного Президентом РФ изменения способа избрания глав администраций российских регионов на перспективы развития федеративных отношений в России. Совершенно естественно, что у предлагаемой реформы системы властных отношений в звене «центр - регионы» есть убежденные и колеблющиеся сторонники, равно как и принципиальные, а также ситуационные противники. Однако любая политическая дискуссия, цель которой - не просто маскировка элементарной борьбы за власть или политическое выживание, требует относительно ясного понимания природы вещей, о которых идет спор. Боюсь, однако, что горячо обсуждаемая сегодня тема не имеет прямого отношения ни к вопросу о федерации в России, ни к проблеме федерализма вообще. И что дискуссия в этих терминах дополнительно запутывает дело, превращая регулярную политическую дуэль в род игры в «ку-ку!», когда с завязанными глазами стреляют на любой подозрительный шум.

Начну с того, что как бы ни обозначался тип нашей государственности в действующей Конституции, на самом деле его реальный смысл далеко не самоочевиден и определяется политическим контекстом не в меньшей степени, чем текстом Основного и связанных с ним законов. Вообще говоря, федерация отличается от нефедерации только одним, и это одно – отнюдь не относительный объем полномочий центра и регионов, как иногда считают. В соответствии с преобладающим сегодня в мире словоупотреблением, федерация – это такая модель территориально-государственного устройства, которая предполагает, что характер отношений между государством в целом и его составными частями не может быть изменен без их обоюдного согласия. Если он может изменяться по решению одного лишь центра, это, как говорят англичане, – деволюция в рамках унитарного государства, то есть дарованная центром децентрализация или регионализация, как ее называют на континенте: в Италии или во Франции, или автономизация, как принято говорить в Испании, и др. Если по одностороннему решению регионов – это конфедерация или лига.

Здесь-то мы и подходим к существу вопроса. Сегодня, исходя из буквы закона, а уже не из одного только названия государства, Россия как будто бы действительно федерация. Как гласит статья 66 (п. 5) Конституции, "статус субъекта Российской Федерации может быть изменен по взаимному согласию Российской Федерации и субъекта Российской Федерации…" Однако реально обоюдное согласие центра и региона (регионов) при изменении конституционного статуса их отношений сводится сегодня лишь к таким возможным для региона изменениям, связанным с переменой статуса, как возможная реализация права на региональную конституцию вместо устава (и наоборот) и на получение (отказ от) права иметь государственный язык, кроме русского.

Иными словами, в указанном выше смысле, действительный конституционный федерализм, если он вообще существует в сегодняшней России (будем смотреть правде в глаза) – третьестепенная составляющая российского государственного «коктейля», едва ли определяющая что-то существенное в его "букете". В России в конечном счете реализована хорошо упакованная в федералистские обертки модель деволюции, а не собственно федерации. Ровным счетом ничего не имея против идей федерализма и/или децентрализации в принципе, логично все же задать вопрос: плодотворно ли в дискуссиях об инициативах Владимира Путина создавать «амальгаму» двух совершенно разных вопросов – о федерализме или унитаризме как основополагающей идее территориально-государственного устройства и о способе назначения или избрания глав регионов, который в этом контексте вовсе ни при чем.

Тот, кто пытается сегодня для доказательства несовместимости предлагаемой модели избрания губернаторов с идеалом федерализма апеллировать к зарубежному опыту, заведомо ставит себя в невыигрышное положение. Выборность губернаторов – далеко не универсальная и уж тем более не имманентная характеристика федераций, равно как, впрочем, любых стран с развитыми началами региональной автономии и местного самоуправления. Из крупных федераций со сравнительно долгой историей существования демократических институтов губернаторы штатов избираются в таких президентских республиках, как Бразилия (с 1982 г.), Мексика и США. Эта составляющая демократического опыта Бразилии, при всех нередко интригующих особенностях опыта в целом (в первую очередь речь идет о самом механизме относительно безболезненного перехода к демократии), не настолько богаче российского, чтобы интерпретировать его как определенную модель, заслуживающую идеализации. Мексика во многом формально скопировала североамериканское конституционное устройство, о чем со знанием дела писал еще 170 лет назад А. де Токвиль. Любой россиянин, которому довелось наблюдать мексиканскую политическую практику воочию, едва ли проникся убеждением, что пример губернаторских выборов в этой стране способен как-то особенно вдохновить наших политиков и избирателей, показав им какую-то историческую перспективу, принципиально отличающуюся в лучшую сторону от отечественной.

Немногие относительно старые федерации, являющиеся президентскими республиками, тяготеют к модели, предполагающей избрание глав конституирующих их частей. В то же время демократический опыт стран такого рода (не говоря уже, к примеру, о Нигерии, в периоды демократии избирающей сходную политическую модель) крайне различен и противоречив. Не буду рассматривать крайне специфический и не имеющий к России никакого отношения опыт таких монархических федераций, как Малайзия, Объединенные Арабские Эмираты. Что касается других стран, то главы провинций или штатов либо представляют на своем уровне суверена (Канада, Австралия, из нефедераций - Нидерланды), либо избираются законодательными собраниями земель (соответственно - губернаторы и премьер-министры земель в таких парламентских федеративных республиках, как Австрия в Германии), либо местными правительствами – в Швейцарии (обладая при этом минимальными функциями), а также в Бельгии. В федеративной Индии губернаторы назначаются конституционно «слабым» президентом по рекомендации «сильного» премьер-министра. В федеративной Венесуэле они назначаются, напротив, «сильным» президентом. В Испании, нефедерации, состоящей из «автономных областей», глава областного правительства назначается областным собранием. В большинстве унитарных государств главы регионов, где таковые имеются, назначаются центральными правительствами или министерствами внутренних дел (функции которых в этих случаях ближе к полномочиям МВД в Российской империи, чем в Российской Федерации). Такую модель условно можно назвать «скандинавской», хотя распространена она в том или ином виде по всему миру. После регионализации Италии и Франции соответственно джунты и региональные советы избирают председателей, однако регионы в обеих странах (хотя и в разной степени) относительно слабые в политическом и финансовом смысле образования.

Таким образом, опыт совокупности даже относительно стабильных на протяжении долгого времени стран не дает прямых указаний прямой и однозначной зависимости того или иного способа организации власти в регионах от формы правления и территориального устройства государства. Остается признать, что решающим фактором оказывается в данном случае сама история страны с порожденными ею мифами, предубеждениями, естественной инерцией, естественной же тенденцией к унификации власти на всех уровнях (многими отмечаемое «созвучие» в организации власти в центре и регионах при уподоблении губернатора не главе государства, а главе правительства, которым в президентских республиках является сам глава государства) и довольно высокой степенью «вкусовых» предпочтений – редко, впрочем, признаваемых – при выборе конкретных форм организации власти.

А. М. САЛМИН,
профессор, декан факультета политологии МГИМО, президент российского общественно-политического центра.

Конфликт

Конкуренция с форой

Территориальное управление Федеральной антимонопольной службы по Кемеровской области завело дело по факту нарушения закона «О конкуренции» против новокузнецкого Совета народных депутатов. С заявлением выступила ассоциация новокузнецких перевозчиков «Автолайн».

Речь идет об отношениях органов местного самоуправления с муниципальным транспортом и с его конкурентом, частными извозчиками. Как известно, государственный транспорт нерентабелен, износ автопарка высок, а оплата проезда намного ниже себестоимости, да еще за проезд льготников государство не рассчитывается в полной мере. Рынок же частных пассажирских перевозок только развивается и в какой-то мере претендует на альтернативу общественному транспорту. Частный перевозчик не желает возить льготников бесплатно.

«Кузбасс» сообщал о конфликте между кемеровским муниципальнымпассажирским автопредприятием и частными перевозчиками. Конфликт вылился в создание профессионального союза представителей частного извоза. И это, пожалуй, хорошо, потому что именно наличие конфликта, как это ни странно, говорит о цивилизованном партнерстве. В споре рождается истина.

Подобная ситуация, похоже, складывается и в Новокузнецке, где ассоциация предпринимателей, занимающихся частным извозом, «Автолайн» существует два года. Это мощная структура, готовая отстаивать интересы своих членов, ведя диалог с властью.

Совет народных депутатов Новокузнецка утвердил тарифы оплаты за организационные услуги – разработку графиков маршрутов, диспетчеризацию движения и т.д., которые оказывает МУП ОКТУ (организация по контролю транспортных услуг). Оплата – 16 копеек за один машино-час. Все бы хорошо, но от платы за эти услуги депутаты освободили муниципальные автопредприятия. На том основании, что они «свои», их и так дотируют из городского бюджета.

«Автолайн» заявил: любое государственное унитарное предприятие – это юридическое лицо, получающее от своей деятельности прибыль. Следовательно, данные услуги муниципальный транспорт должен оплачивать наравне со всеми.

– Мы возбудили дело против Новокузнецкого горсовета по признакам нарушения статьи 7-й законодательства о конкуренции, запрещающей органам местного самоуправления проводить дискриминационные ущемления хозяйствующих субъектов. На первое слушание явился представитель администрации Новокузнецка. По формальным признакам никакого отношения к Совету народных депутатов он не имеет. Поэтому дело перенесено на более поздний срок, – сообщил руководитель ФАС по Кемеровской области Валерий Жилков.

Таким образом конфликт в некотором роде завис. Тем не менее есть надежда, что все вопросы отпадут, когда вступит в силу областной закон «Об организации пассажирских перевозок на территории Кемеровской области», уже принятый областным Советом народных депутатов.

Лариса БАЗАРОВА.

Криминал

Смягчающих обстоятельств не установлено...

Преступник, осужденный за убийство, досрочно вышел на свободу. А вскоре его жертвой стала 21-летняя девушка. Предотвратить трагедию мог сигнал в милицию, поступивший за несколько часов до преступления. Но там к нему не отнеслись всерьез...

Этому делу уже больше года. Приговор, вынесенный Междуреченским городским судом, оставлен без изменения. Все кассационные жалобы отклонены.

Из показаний подозреваемого на предварительном следствии:

«В ночь с 25 на 26 июня я встретил около магазина «Казыр» девушку, зашел с ней в подъезд дома, где находится магазин. Обнял ее за плечи, показал ей нож, предложил ей вступить со мной в половые отношения. Согласия у нее не спрашивал. Мы с ней дошли до подвала, где я живу, она сбросила в дырку в стене свои босоножки, предложила мне спуститься первым. Я слез, она в это время убежала в магазин «Людмила». Я убежал в другую сторону…»

Олеся, назовем ее так, возвращалась домой в половине третьего ночи. Свернув с проспекта Шахтеров в проход между двумя девятиэтажками к своему подъезду, она увидела, как следом за ней метнулась чья-то тень. Она еще не успела испугаться, как почувствовала приставленный к горлу нож. Ноги мгновенно стали ватными…

- Что, испугалась? – услышала вопрос и почувствовала невыносимо резкий запах бензина.

- Испугаешься тут, - постаралась она придать своему голосу «будничный» оттенок. Так же спокойно взялась за нож и отвела его от шеи. Сама лихорадочно пыталась сообразить, как же поступить дальше. Явно парень токсикоман, вряд ли его удастся разжалобить или задобрить. Попытаться вырвать нож? А вдруг не получится? Тогда точно прирежет…

Сказав, что сейчас со смены вернутся ее отец и брат, и она не хочет, чтобы ее застали в подъезде, она уговорила парня выйти на улицу. Он повел ее, приставив нож к боку. Со стороны могло показаться, что, обнявшись, гуляет влюбленная парочка. Когда парень сказал, что ведет ее к себе, Олесе даже в голову не пришло, что это может быть подвал.

У подвального окошка он ей приказал: «Лезь!»

- Как я полезу, тут ничего не видно. Куда там прыгать? Ноги переломаю.

- Лезь, там низко!

- Я никогда в жизни не лазала по подвалам. Давай ты первый лезь и меня поймаешь.

- Щас! Умная какая!

- Что, боишься, что сбегу, что ли? Ты же в два прыжка догнать сможешь. Прибьешь еще. Это мне бояться надо. На вот босоножки мои…

Она сняла их и бросила в подвал. То ли улетевшие босоножки вселили в него надежду, что девушка действительно полезет за ним в его подвальное логово, но он все же полез первым, крепко держа ее за руку. Как только незнакомец оказался в подвале, Олеся резко выдернула руку и кинулась за угол в ночной магазин «Людмила». Запершись изнутри, попросила вызвать милицию.

Приехавший экипаж несерьезно отнесся к просьбе девушки задержать маньяка, не стал обследовать подвал и прочесывать квартал. Олесю доставили домой, даже не взяв никаких показаний. …А около семи часов утра 26 июня 2003 года в подъезде одного из домов по улице Брянской был обнаружен труп Надежды Л., 1982 года рождения, работавшей помощником воспитателя в детском саду. Девушка лежала на площадке второго этажа в луже крови. Преступник нанес, по крайней мере, два удара ножом. Проникающее ранение в грудь оказалось смертельным. Выехавший на место преступления милиционер-кинолог развел руками: собака след не взяла, подъезд слишком затоптан, место проходное, да и со времени убийства прошло уже около двух часов. Улик никаких.

Казалось бы, дело-«глухарь». Вот тут-то и вспомнили о сигнале из магазина «Людмила», зафиксированном в милиции той ночью. И тот же экипаж, который отвозил Олесю домой, не предприняв никаких мер по розыску потенциального насильника, приехал к ней уже с оперативно-следственной группой. Девушка показала подвал на улице Брянской, где проживал подозреваемый. На самодельной кровати нашли кухонный нож с пластмассовой ручкой длиной 21,5 см с пятнами крови, женскую сумку. На полу валялись босоножки Олеси. Вскоре был задержан подозреваемый - Сергей Долгушин, 1978 года рождения. В 2000 году он был уже осужден за убийство по статье 105 ч.1 на 6 лет лишения свободы, но в марте 2003 года получил условно-досрочное освобождение…

На предварительном следствии Сергей не отпирался:

«26 июня около 6 утра я прятал в подвале своего дома сумку. В это время услышал шаги, выглянул, увидел девушку, одетую в красную олимпийку, симпатичную. Я хотел уговорить ее вступить со мной в половые отношения, подошел к ней спереди, она заходила в подъезд, где живут мои родители, а я выходил из подвала. Я схватил ее за волосы, она села на землю, стала кричать, звать на помощь. Я ударил ее по голове рукой, но она не прекращала кричать, поэтому я ударил ее ножом, который у меня был с собой. После этого я убежал, залез в подвал и до следующей ночи не выходил.

…Я осознавал, что мои действия по отношению к девушкам противозаконны, неприязни к ним я не испытывал, но другими способами с девушками знакомиться я не могу. Я периодически нюхаю пары бензина, который покупаю, от этого получаю удовольствие. Ранее лечился в психонаркологическом диспансере. Нож я ношу с собой в целях самообороны, потому что 31 мая меня избили».

Расследование показало, что покушение на изнасилование Олеси и убийство Надежды действительно совершены Долгушиным. Оба уголовных дела были соединены в одно производство. Но в дальнейшем Олеся проходила в суде только как свидетель. В действиях Долгушина в отношении Олеси содержались признаки состава преступления, предусмотренные статьей 119 Уголовного кодекса РФ (угроза убийством). Однако девушка не обратилась с заявлением о привлечении своего обидчика к уголовной ответственности. И на суде заявила: «Не имею претензий к подсудимому. Ущерб мне возмещен». Своим решением от 3 июня 2004 года суд постановил: уголовное дело в отношении Долгушина в части покушения на изнасилование прекратить за отсутствием заявления потерпевшей. Также постановлением о частичном прекращении дела, поскольку не нашли доказательств, было прекращено уголовное дело в части покушения на изнасилование Надежды Л.

На суде Долгушин пошел в отказ. Якобы в момент задержания на него было оказано психологическое давление, ему угрожали, в момент допроса он находился под воздействием токсических веществ, следовательно, не мог в полной мере руководить своими действиями, поэтому оговорил себя под давлением сотрудников уголовного розыска. Но по делу было собрано достаточно доказательств, подтверждающих его вину.

Ранее у следствия возникало сомнение в психической полноценности обвиняемого, так как он незадолго до совершения преступления перенес черепно-мозговую травму. Его направили на экспертизу в новокузнецкую клиническую психиатрическую больницу № 12. В акте от 30 сентября 2003 года амбулаторной комплексной судебной психолого-психиатрической экспертизы прослеживается его постепенное погружение на «дно» жизни и деградация личности.

В детстве Сергей был болезненным ребенком, часто простывал, отличался вспыльчивостью. В 12 лет стал токсикоманом. Восьмой и девятый классы оканчивал уже в вечерней школе. «Смотрел мультики», нюхая клей. Такое состояние нравилось. Состоял на учете у нарколога. После девятого класса нигде не учился и не работал. В 1997 году за кражу был осужден условно. Из-за судимости в армию не взяли. Из дома ушел, ночевал где придется. В 1998 году совершил убийство, был заключен под стражу. В 2000 году проводилась стационарная судебная психиатрическая экспертиза. Был признан вменяемым и осужден к шести годам лишения свободы.

Освободился в марте 2003 года, первое время жил с родителями. Отец устроил его на курсы сварщиков, но учиться желания не было. После очередного скандала ушел из дома и поселился в подвале. На учете у психиатра не состоял, к наркологу не обращался.

Только когда нюхал бензин, чувствовал себя уверенно. «Меня постоянно неудачи преследовали: с учителями конфликтовал, сестра на меня родителям жаловалась, дрались с ней. В школе нравилась девочка, но она меня не поняла, поэтому ничего не получилось», - рассказывал он врачам больницы. Рассказывал, что мог выпить много, но алкоголь не нравился, пробовал анашу и колился, но «бензин лучше». «Я стараюсь всегда как лучше, а не получается. Хотелось хорошей жизни, тоже не получается. Я не люблю общество, мне спокойнее одному».

Оказавшись на «дне» жизни и ночуя в подвале, он выходил на прогулки ночью, «потому что грязноватый был, не хотелось людям попадаться».

Из заключения комиссии:

«Долгушин обнаруживает остаточные явления органического поражения головного мозга с психопатизацией личности. Однако … способен коррегировать свое поведение и предвидеть последствия своих действий».

Междуреченский городской суд, рассмотрев 11 июня 2004 года в открытом судебном заседании уголовное дело по обвинению С. В. Долгушина в совершении преступления, предусмотренного ст.30 ч.3 – ст.131 ч.2 п. «в», ст.111 ч.4 УК РФ, вынес приговор: признать виновным в совершении преступления. И назначил ему наказание в виде лишения свободы сроком на 10 лет. На основании ст.79 ч.7 п. «в» ст.70 УК к назначенному наказанию частично присоединили неотбытое наказание. В результате приговор гласит: 11 лет лишения свободы с отбыванием наказания в колонии особого режима. Смягчающих наказание обстоятельств не установлено.

… А для тех, кто мог спасти жизнь девушке и не сделал этого, есть эти самые смягчающие обстоятельства?

Людмила ХУДИК.
Междуреченск.

факт

Вчера губернатор Аман Тулеев встретился с многократной чемпионкой мира и Европы по подводному плаванию Василисой Кравчук, ее тренером и мамой в одном лице Людмилой Кравчук.

Разговор шел об участии нашей спортсменки в чемпионате мира, который недавно завершился в Шанхае (Китай).

Несмотря на все трудности и психологическое давление, которое организаторы игр оказывали на спортсменов, наша 17-летняя пловчиха стала чемпионкой в эстафете 4 по 100 метров, установив новый мировой рекорд, а также завоевала две серебряные медали - на дистанции 200 метров в ластах и в эстафете 4 по 200 метров в ластах.

За высокие спортивные результаты, показанные Василисой на различных международных соревнованиях, принято решение предоставить ей льготную ссуду на приобретение однокомнатной квартиры.

Фото Юрия Юрьева.

К юбилею

Спешим, чтоб утро началось с газеты

Кипит работа

Будильник разрывается. Четыре утра. Но любопытство пересиливает сон. Спешу по ночному городу к отделению сортировки газет предприятия «Информпечать». Именно отсюда свежая пресса поспевает в киоски, к утреннему кофе читателя.

Пятничная ночная смена выпала на долю Галины Сидоровой и Татьяны Фроловой, которые любезно и впустили меня в газетно-журнальное царство. Это на улице темно и пустынно, а здесь кипит работа! Сортировщицам особо не до меня. В четыре утра подвезли основную партию, и надо успеть разложить газетные кипы для 69 киосков Кемерова до шести утра. Свеженькие номера веером мелькают в их руках и ровно укладываются в мешки с надписями «женская од», «терком», «бульвар», 5-я поликлиника»... и так по всем районам города. Средь многочисленных пачек выглядывает родной «Кузбасс».

Воздух пропитан типографской краской, а руки сортировщиц не светлей шахтерских. Стрелки часов близятся к шести. К нашей полусонной женской компании присоединяется грузчик. Газеты посчитаны и разложены, и Сергей Васильевич сгружает завязанные мешки на тележку..

Сегодняшняя ночь выдалась не самой суматошной. Вот по средам и четвергам обстановка почти военная. Кроме ежедневных местных изданий, которые подвозят в полночь, надо рассортировать, причем вручную, несколько тысяч еженедельников.

По конвейерной ленте прессу переправили в кузов. Бодрые водители заряжают утренней с морозцем энергией и нас. Даже успевают самыми первыми просмотреть «Советский спорт» и попереживать за забитый гол нашей команде. Но и автомобилям с надписью «Почта» надо поспешать — нельзя упустить утреннего читателя.

Вместе с ними покидаю сортировку и утомленных женщин. Им еще предстоит составить отчет и дождаться дневной смены.

А мы заезжаем в первую точку. Так рано, что киоскер еще не подошла. Но у водителей есть ключи от всех киосков, и, не дожидаясь хозяйки, мешок с прессой оставляют в бункере. Впереди еще почти 20 мест, куда надо доставить живую прессу. Все же лучше в газету репортажи писать, чем ее сортировать.

Продавцы новостей

Рабочий день киоскера в основном начинается в семь утра. А в здании аэропорта киоск открыт уже в 6.30.

— Здравствуйте, — всегда приветлива здесь Людмила Николаевна Погрецкая. — А я вас ждала, — заинтересовывает она покупателей, — даже журнальчики вам оставила. Вот посмотрите!

Как же от такого киоска отойти без покупки?

— Всегда прочитываю прессу, чтобы посоветовать и подсказать читателю, — говорит Людмила Николаевна. — Иной раз такое напечатают, что предлагать стыдно.

Людмила Николаевна — киоскер со стажем. Газеты и журналы продает уже больше 20 лет. Каждое утро спешит в аэропорт, чтобы успеть предложить пассажирам свеженькую прессу. Теперь самолеты летают реже, поэтому опаздывать нельзя, иначе не распродать. Так Людмила Николаевна умудряется за часы регистрации наторговать с самой большой прибылью.

Продать газету — талант нужен. Ведь читающий мир — такой разнообразный, разновозрастный, изменчивый!

Несколько месяцев не работал киоск возле КЭМЗ. Заканчивался день продавца с мизерной прибылью. Приняли новенькую и, к удивлению сотрудников «Информпечати», товарооборот — 40 тысяч рублей в месяц.

Заработная плата киоскера зависит от объема реализованной продукции. Но, кроме газет и журналов, на витринах целый арсенал сопутствующих товаров. Бегут утром рассеянные школьники, покупают тетрадки и ручки, или девчушка соблазнится потратиться на заколку, а может, какой заядлый кроссвордист попутно решит накупить брошюрок.

Старший товаровед Людмила Александровна Безносова зорко следит за ассортиментом предприятия. Чуть прошла реклама нового издания — оно уже в продаже. 250 наименований газет и почти 90 журналов можно встретить на витринах. А «Новую газету», «Советскую Россию», «Правду»... только в киосках «Информпечати» и купишь. Конкуренты от этих газет давно отказались.

Что день грядущий?

Сегодня «Информпечать» отмечает свое 40-летие.

— Но праздничного настроения нет, — признался директор предприятия и, кстати, бывший сотрудник газеты «Кузбасс» Алексей Николаевич Калинин.

Мы встретились с ним накануне юбилея в стенах здания бывшего ЗАО «Кузбасспечать», которое, по словам Калинина, вот уже десять лет как им не принадлежит. Но об этом сотрудники предприятия узнали совсем недавно.

— Несмотря на то, что здание было построено как для областной, так и для городской прессы, общество «Кузбасспечать» сумело приватизировать все здание, в том числе и четвертый этаж, на котором все эти годы располагается «Информпечать», — рассказывает собеседник. — Теперь суд за судом мы пытаемся исправить эту грубейшую ошибку. Получается, что у нас нет помещения, чтобы собраться коллективом. Помещение под склад арендуем у города, гаражи — у области. Нас и предприятием-то назвать трудно. Но коллектив сохранен, потому все невзгоды переживаем сплотившись.

ГПКО «Информпечать» — единственное в России предприятие по реализации печатной продукции, находящееся до сих пор в структуре государства. Пять лет назад ему пришлось пережить тяжелое время. Напряженная экономическая ситуация в стране сказалась и на «Информпечати». У людей элементарно не было денег на хлеб, а что говорить о газетах? Задолженности перед редакциями, издательствами привели в состояние банкротства. Но, казалось бы, из безвыходного положения коллектив вернулся к нормальной жизни. Постепенно рассчитались с долгами, а основную часть прибыли старались вложить в развитие предприятия. Так, заменили сорок деревянных киосков на современные металлические, всю службу компьютеризировали и при этом сохранили самые низкие цены на газеты и журналы. И сейчас продолжают сохранять тонкую нить между журналистом, киоскером и читателем.

Наталья КУДРЯВЦЕВА.
Фото **Юрия Юрьева.**

Идет сортировка свежих газет.

250 наименований газет и почти 90 журналов — в киосках «Информпечати».

Терпеливо петляя среди припорошенных первым снегом сосен, дорога ведет в поселок Урск Гурьевского района. Под колесами — надежный асфальтобетон. Старожилы припомнят, как ездили когда-то по этой дорожке на лошадках, отмеряя, чтобы добраться, например,от Гурьевска до Урска, целый световой день. Да столько же — обратно. За коротким словом «бездорожье» — длинный путь. Уже в восьмидесятые-девяностые, чтобы доехать от районного центра до села на грузовике (не для легкового автомобиля проселочные дороги), требовалось часа четыре. За тридцать-сорок минут по гладкому асфальту домчит вас сегодня от Гурьевского автовокзала автобус или легковое авто. Дорогу Гурьевск-Урск построил в 2000 году дорожно-строительный производственный кооператив (ДСПК) «Дорожник», которому на днях исполняется пятнадцать лет: заработал он еще и такое название — «главная строительная сила района». Предприятием с начала девяностых построено около двухсот километров асфальтобетонных дорог. И хорошего качества.

Где дороги — там жизнь

Административно-бытовой комбинат.

Ю.Г. Далакян

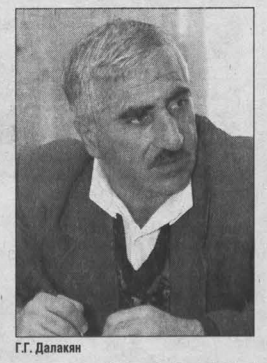
Г.Г. Далакян

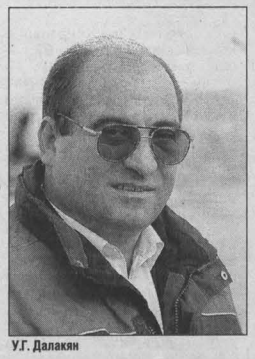
У.Г. Далакян

«Выходим на работу» — территория дорожно-строительного производственного кооператива.

В столовой для дорожников комфортно и уютно.

Урск, храм Христа Спасителя.

От Урска – до Апрельки, Харькова Лога, Золотой Тайги...

— Дорожник, как крестьянин, зависит от погоды, — говорят в ДСПК рабочие, — снег да дождь нам не в помощь. Вот с мая по октябрь успевай строй. А значит, рабочий день — от восхода до заката.

Там, где едва протоптана только узкая тропа, где проложен тракторный след, по полю, топкому болоту, среди тайги строятся дороги. Хотите, назовите такой труд адским. «Обычный мужской труд», — скупо скажут дорожники. И будут правы. С 1989 года, когда образовался в Урске дорожно-строительный производственный кооператив, им построена почти половина асфальтобетонных дорог Гурьевского района.

— ДСПК «Дорожник» — наш крупный подрядчик, — отмечает глава Гурьевского района Валерий Михайлович Ильяш. — Дороги у нас в районе во многом благодаря именно этому кооперативу неплохие. Буквально от Урска, деревни Красной — до Новопестерева дороги этот кооператив строил. Многие поселки теперь связаны с трассой. Хотелось бы сказать нашим дорожникам особое спасибо за участок дороги Алтай — Кузбасс — трудоемкая им досталась работа, технически сложная, но не роптали. За двадцать месяцев сдали 35 километров дороги. И сделали, как обычно, качественно.

Основные заказчики ДСПК — администрация Гурьевского района, областной дорожный фонд. За полтора десятка лет построены автодороги: Урск — Золотая Тайга, протяженностью 18 километров, Урск — Апрелька — Хрестиновский — Харьков Лог (20 километров), реконструированы автодороги Гурьевск — Урск (30 км), Урск — Дмитриевка (5 км), Урск — Маслиха (3,3 км), Старобочаты — Щебзавод (6,6 км), проложено около семи километров асфальтобетонной дороги в самом Урске. Кроме того, выполнен, например, ремонт автодорог города Белово, поселка Колмогоры, подъезд к селу Горскино и многие другие объекты.

По некоторым из этих дорог впервые открылось автобусное сообщение. Осталась бы, к примеру, Золотая Тайга, если бы не новая дорога, по сути, отрезанной от жизни. Судите сами: бывшее подсобное хозяйство ныне прекратившей свое существование шахты «Сигнал». А ведь там почти полторы сотни домов, считай, триста человек.

Дорога Урск — деревня Красная соединила теперь асфальтированной трассой Гурьевский и Ленинск-Кузнецкий районы, вывела районные автомаршруты на трассу, ведущую в Новосибирск, Кемерово. Еще недавно, чтобы попасть, например, из Урска на ту же трассу через Гурьевск и Белово, требовалось преодолеть почти 200 километров и времени более трех часов, теперь напрямую — 25 километров (считайте — 15 - 20минут). Наглядно видно, как сократился путь, по карте — она, как ориентир, над рабочим столом директора ДСПК «Дорожник» Юрика Герасимовича Далакяна.

Сначала – тропинка

«Задумаете строить дом, так сначала в чистом поле тропинку проложить надо, чтобы по ней подвозить-подносить материалы. Значит, правильно говорят: с дороги все начинается», — замечает Юрик Далакян.

Поселок Урск (Барит), как золотой прииск, был основан в 1830-м. В начале тридцатых годов прошлого века открылась здесь геологоразведочная партия — селились в тайге геологи, золотодобытчики, понаехал отовсюду народ. Урск нельзя назвать деревней — здесь большая школа на 450 мест, поликлиника, восемь магазинов. Да и по количеству проживающих сегодня (1777 человек, вместе с прилегающими деревнями — около 2700) это крупный поселок, волей судьбы образовавшийся где-то на краю Гурьевского района, в 50 километрах от самого Гурьевска. С рабочими местами нынче, как и в большинстве сельских населенных пунктов, негусто. Давно не ведется золотодобыча, не выстоял в условиях экономических перемен совхоз «Урской». Практически «градообразующим» предприятием, которое дает сельчанам работу, стал дорожно-строительный производственный кооператив «Дорожник».

История его началась в 1980 году, когда из далекой Армении приехал Герасим Арамович Далакян с сыновьями Юриком, Гагиком и Усиком. На месте, где располагаются теперь производственные помещения ДСПК «Дорожник», на въезде в Урск, был пустырь. Да несколько берез набирали силу. С директором совхоза Валерием Дмитриевичем Колядой бригада заключила первый договор — заасфальтировали три зернотока, площадку для дойки коров. Старательно взялись за дело Далакяны, потому искала их сама новая работа, приходил опыт. Там, где на площадках для дойки клали асфальт, считай, теперь уже два десятка лет назад Далакяны, стоит он себе, держится среди разрушенных ферм. Как пример качественной работы.

«Теперь производственная территория «Дорожника» — целый комплекс: асфальтобетонный завод (производит 250 тонн асфальта в сутки), битумохранилище, автомобильные боксы, дробилка, котельная, склад для песка, чтобы содержать дороги в зимнее время. Сравним: в строительной бригаде в восьмидесятом году — семь человек и три единицы техники, сейчас — до ста пятидесяти человек работающих, 79 единиц строительной техники. В техническом парке — 27 «КамАЗов», тракторы, экскаваторы, бульдозеры, погрузчики. Зимой дорожная техника не простаивает — поселку помогаем чистить улицы», — рассказывает директор ДСПК «Дорожник» Юрик Далакян. Благодаря его организаторским способностям укрепляется материальная база предприятия. Обязанности между братьями Далакянами четко распределены: Гагик отвечает за обеспечение строительными материалами, Усик решает вопросы по взаимодействию с заказчиками, подрядчиками, поставщиками. Приобщают к строительному делу Далакяны и своих детей. Спрос здесь, независимо от родства и национальности, со всех одинаково строгий — дороги строятся надолго.

«На ДСПК «Дорожник» — основная нагрузка и по строительству социально значимых объектов в самом поселке Урск, — замечает заместитель главы Гурьевского района по строительству и жилищно- коммунальному хозяйству Владимир Арсентьевич Русанов, — ими построена новая амбулатория, просторная пристройка к школе, котельная. Поселок Урск ведь во многом живет за счет того, что Далакяны не отказывают в помощи ни старым, ни малым. Не ошибусь, если скажу, что, считай, до восьмидесяти процентов жителей поселка имели от них хоть какую-то помощь: или подвезти дров, сена, или почистить в огороде, отремонтировать домик.

Только в этом году за счет собственных средств, не потребовав из бюджета ни копейки, строительный кооператив произвел, например, отсыпку дороги до кладбища, а это немалые расходы. Подарки и игрушки малышам детского приюта, материальная помощь, техника для хозяйственных работ — если обратился селянин в кооператив «Дорожник», ему помогут обязательно».

Есть что показать ДСПК из новых объектов и на своей производственной территории — в прошлом году построили двухэтажный корпус столовой и общежития. В столовой на 60 посадочных мест комфортно и уютно — современная новая мебель, светлой плиткой сияют стены. «Кормят вкусно!» — подтверждают те, кто трудится здесь.

На втором этаже — общежитие для работников и гостей с комфортной мягкой мебелью, добротно отделанным интерьером, — пять просторных номеров. Приглашали для оформления дизайнера. Вместительный холл со сценой вполне подходит для массовых праздников и встреч. Недавно, кстати, «Дорожник» провел здесь районный шахматный турнир. Хорошие, между прочим, были призы — за первое место, к примеру, микроволновая печь. В «Дорожнике» не жалеют средств для приобретения спортинвентаря и льготных санаторных путевок. И это — тоже к вопросу о внимании к рабочим.

Кстати, в память о Герасиме Далакяне и о деле, которому он положил здесь начало, обратилась инициативная группа жителей села Урск в Гурьевский районный Совет народных депутатов с просьбой назвать улицу, на которой в восьмидесятом строила первое свое производственное помещение строительная бригада (здесь сейчас и база кооператива), его именем. Вот решение: «Присвоить вновь возникшему участку застройки, расположенной в п. Урск Гурьевского района, наименование — улица Герасима Далакяна и включить в подчинение администрации Урской территории».

Есть в Урске и такая дорога, что ведет в храм. Уникальное с деревянной резьбой строение (нет другого такого в Кузбассе) отличает изящная легкость. Светятся на осеннем солнце купола, поднимешь голову — будто уходят высоко к белым облакам. Каждый, кто бывает в Урске, любуется рукотворной красотой.

Кстати, работы по благоустройству самой территории храма выполнил «Дорожник».

«Пишут с улицы Зеленой...»

— В городе асфальтированной дорогой, конечно, никого не удивишь, — говорит Юрик Далакян, — а вот открытие сельской дороги — волнение особое.

В Горскино, например, встречали жители дорожников хлебом-солью. Вкусный пышный хлеб, из муки высшего сорта.

Беседуем с сельчанами в Урске. «Представьте себе, из калош да сапог резиновых в туфли перебулись, — улыбается жительница села Урск Татьяна Дмитриевна Гуменникова, — были-то ямы да колдобины, а теперь — гладкий асфальт.

— По улице пройдешься — душа радуется, — поддерживают сельчане.

— Куда ехать — пожалуйста. А то ведь в дождь да в грязь весной-осенью, считай, без дороги...

— Теперь хоть в Гурьевск, хоть в Кемерово, хоть в Новосибирск — запросто. — Да и жить среди красоты приятно. А улица Зеленая у нас посмотрите, какая стала... Как проспект!

От улицы Зеленой ведет дорога в поселок Маслиха. Вот эти почти два километра и заасфальтировал в этом году «Дорожник». Оплачивал областной дорожный фонд, заказчик — администрация Гурьевского района.

На стол губернатора Амана Тулеева, когда сдали дорогу, легло письмо благодарных сельчан. Копию держим в руках: «Уважаемый Аман Гумирович! Мы, жители поселка Урск Гурьевского района, сердечно благодарим вас и ваших ближайших помощников за заботу о нас, селянах, за понимание наших нужд. В настоящее время положен асфальт на улице Зеленой, заасфальтировали участок дороги, ведущей в поселок Маслиха. Работу качественно выполнил дорожно-строительный производственный кооператив «Дорожник» во главе с Ю.Г. Далакяном. Способствовала во многом строительству этой дороги и наша сельская администрация (глава администрации А.Н. Комиссарова), добросовестно работали все строители. Радостно оттого, что наша улица теперь полностью соответствует своему красивому названию. Жители улицы Зеленой (26 подписей во главе с председателем уличного комитета И.И. Южаковым).

Как много вмещается в слово «дорога»

Ценят люди труд тех, кто строит для них дороги. Руководитель строительного предприятия Ю.Г. Далакян и его заместитель Г.Г. Далакян удостоены звания «Почетный дорожник России». Работники предприятия А.С. Прошкин, П.Д. Григорян, Н.М. Семенов, Ф.А.Егорян, С.А. Штанов неоднократно отмечались Почетными грамотами ГУ «Кемеровская дирекция областного дорожного фонда», К.С. Егоян награжден Почетной грамотой областной администрации — вручал ее губернатор Аман Тулеев лично.

«Им спасибо за работу!» — так говорят руководители ДСПК «Дорожник», называя множество, буквально десятки фамилий своих рабочих, кто трудится ответственно, на совесть. Например, О.И. Должиков, Ю.И. Руглов, Г.А. Санасарян, С.А.Штанов, Е.И. Казюрин, Д.И. Варфаламеев, Н.С. Базуев, А.С. Севоян, В.Я. Мусаелян, О.И. Самойлов, Е.И. Ртищева, И.И. Решетов, Г.С. Тарасов, Г.В. Тумеян, Г.Б. Валигжанина, Р.Р. Аветисян, Н.А. Клименко, О.В. Труфанова, Е. А. Бых, Н.И Раздобудько, Н.А. Рязанкин, Т.Н. Виноградова, А.В.Тумеян, многие-многие другие. Кстати, чтобы назвать эти фамилии, Юрик Герасимович не обращался за информацией в отдел кадров — взял лист бумаги и уверенно заполнил столбцами строк — знает и ценит директор кооператива своих рабочих. Невозможно и перечислить всех, кого отмечает директор ДСПК «Дорожник» добрым словом.

В планах «Дорожника» — построить в ближайшем будущем в Урске двухэтажный Дворец культуры, новое здание для детского районного приюта и даже новую улицу из двадцати кирпичных домов. Но, пожалуй, даже не солидные итоги и перспективы впечатляют прежде всего, когда познакомишься с историей о том, как за два десятка лет малочисленная строительная бригада стала «главной строительной силой» в районе. При напряженной работе у Далакянов хватает душевных сил относиться к самым разнообразным людским просьбам с искренним человеческим вниманием. А ведь такая дорога от человека — к человеку тоже дорогого стоит...

Поскромничал Юрик Герасимович — не сказал нам еще вот о чем: в октябре 2002 года Гурьевский районный Совет народных депутатов принял решение: «Учитывая особые заслуги перед жителями Гурьевского района, за большой вклад в укрепление социально-экономической базы района, систематическую спонсорскую поддержку присвоить звание «Почетный гражданин Гурьевского района» Далакяну Юрику Герасимовичу — председателю ДСПК «Дорожник». Считай, половина — асфальтобетонных дорог в районе построена этим кооперативом.

— Вот только не надо сравнивать нас с Данко, — смеются братья Далакяны на прощание. Видно, кто-то, рассказывая о кооперативе, не избежал-таки литературного сравнения. И хотя всякое сравнение лишь отдаленно помогает рисовать то, о чем говорим, но ведь по дорогам, построенным для людей, и движется-спешит жизнь.

Валентина ДМИТРИЕВА.
Фото **Юрия Юрьева**

натуральные новости

- Сколько простоты необходимо мудрецу
- Дело попугая Юры
- Какие слова нужны не мальчику, но мужу
- В чем секреты мастера самбо

непечатное

По маму — словом и рублем!

В Белгородской области началась борьба с ненормативной лексикой — губернатор Евгений Савченко подписал программу «по искоренению сквернословия в молодежной среде». В ее рамках был проведен конкурс плакатов, и лучшие образчики заняли места на улицах, в общественном транспорте, магазинах и т.д. Среди слоганов: «Мат — не наш формат», «Чтобы в жизни состояться, матом лучше не ругаться» и другие. В числе мероприятий — выступления в СМИ, проведение агитационных спектаклей, чистка подъездов от матерщинных надписей. Кроме того, публичных пользователей ненормативной лексики наказывают рублем. Обладминистрация решила воспользоваться Кодексом Российской Федерации об административных правонарушениях (КоАП). Его 20-я глава классифицирует «нецензурную брань в общественных местах» как «мелкое хулиганство». За это предусмотрен штраф от 500 до 1500 рублей или «арест на срок до 15 суток». Дабы заинтересовать исполнителей, администрация решила отдавать милиционерам, взимающим штрафы, 30 процентов от собранных сумм. По сообщениям СМИ, только за месяц акции милиционеры собрали с матерящихся в казну более полумиллиона рублей.

Наш вопрос:
Нужно ли искоренять мат, и что, на ваш взгляд, необходимо сделать для эффективной борьбы с ним?

Борис Бурмистров, председатель Союза писателей Кузбасса:

— От этих слов никуда не деться. В частности, они — часть русского фольклора. Но употребление их в общественных местах, в литературе, в искусстве, в песнях... Я против этого и против того, чтобы они мелькали в прессе или на телевидении.

Как с ними бороться? Считаю, что должно быть воспитание в семье, в доме, в школе, с этого начинать надо. Есть много путей — возрождение православия, классической поэзии и литературы.

Кроме того, против слов словами надо и бороться. Уже несколько лет в Думе лежит проект о защите русского языка, инициаторами которого были писатели России. Он был рассмотрен, по-моему, в первом чтении, и вот уже лет пять его никто не трогает.

А что касается штрафов... Не знаю, насколько эти меры приемлемы. То, что мы посадим кого-то на 15 суток, толку не даст. Поскольку в этом человеке уже заложено некое пренебрежение к окружающим, первое, что он сделает, выйдя, — снова произнесет эти же самые слова.

Нина Гордеева, доцент кафедры журналистики КемГУ:

— Если речь идет об искоренении мата, то эта задача непосильна. Ненормативная лексика существует очень давно. Кроме того, невозможно охватить все сферы жизни человека, внедриться в его мозг и заставить не употреблять нецензурные слова. Другой вопрос — сейчас эти слова выходят на площади, на экраны, на газетные полосы... Если и ставить задачу, то такую — возвращение людей к определенным истокам культуры. Мое детство прошло близко к послевоенным годам в рабочем поселке, где хватало всяких людей. И тем не менее мужчины, например, собираясь играть в карты, перетаскивали ребятишек играть в другое место — чтобы те не наслушались того, что не предназначалось для их ушей. Люди это осознавали. А сейчас родители не стесняются материться при детях, дети — друг при друге. Это — показатель бедности речи и бедности мысли. Да что говорить — сейчас эти слова кричат не только со всех заборов, но еще и со страниц газет.

Я бы наказывала журналистов, которые протаскивают эти слова на газетную полосу. Если слово называется «непечатное», то от этого не нужно убегать. Также нужно ужесточить наказание за употребление нецензурных слов в учебных заведениях.

Что до применяемых мер — не знаю, насколько они помогут. Но надо ведь с чего-то начинать. А если люди решили почистить свои подъезды — это тоже неплохо.

Евгений Рюмин, заместитель начальника милиции общественной безопасности ГУВД КО полковник милиции:

— Принять постановление на бумаге — одно, проблема в том, как претворить эти решения в жизнь. За мелкое хулиганство за сутки по области задерживаются около 500 человек. Сначала их подвергают административному аресту, потом многое зависит от решения суда. Нельзя назвать человека хулиганом, пока суд не установит его вину. Сложность в том, чтобы ее доказать. Бывает, конечно, и милиция недорабатывает — доказательной базы мало, но и сами граждане не очень охотно сотрудничают в таких случаях — кому охота ввязываться, свидетелем выступать...

Есть ли смысл ужесточать меры? Наша страна уже через это прошла (если гражданин повторно задерживался за матерщину, ему грозило заключение до года — **Авт.**), сейчас к этим мерам уже не вернуться. Как изжить эту проблему, я не знаю. Она идет с детского сада, со школы. Сейчас, по большому счету, мало кто занимается молодежью, детьми. В общем, проблема воспитания.

Спрашивала
Наталья НАЗАРЕНКО.

Фото **Федора Баранова.**

к ответу!

Марья Ивановна, ВЫ НЕ ПРАВЫ!

Сегодня в кемеровской детской библиотеке № 3 «Инфосфера» открывается центр правовой и психологической помощи детям.

— Ты что, Петров, совсем тупой? Русского языка не понимаешь?

Если учительница разговаривает с вами подобным тоном, вовсе не обязательно подкладывать ей кнопки на стул или плакать в туалете. Достаточно ответить: «Марья Ивановна, вы нарушаете статью 28 Конвенции о правах ребенка». Весьма вероятно, что в ближайшем будущем за нарушение этой конвенции взрослым будут грозить нешуточные санкции.

Статья 28, в частности, провозглашает: «Ребенок имеет право на уважительное отношение к нему учителей». К сожалению, как свидетельствуют специалисты службы уполномоченных по правам ребенка (а таких в школах Кемерова действует уже 19), нарушается она сплошь и рядом.

Вот пример. «Я тебя, Сидоров, вчера на крыльце с банкой пива видела. Ты что, хочешь алкоголиком, как твой отец, стать?!» Думаете, нормальный воспитательный момент? Ничего подобного! Нарушение тайны личной жизни.

Другое не менее распространенное педагогическое преступление — нарушение тайны корреспонденции. Если пущенная по классу записка просто отобрана педагогом — ничего страшного не произошло. А вот если учительница ее развернула и прочла — все, статья. За такие дела Марью Ивановну вполне можно привлекать к ответственности.

Обо всем этом (точнее — и об этом, в частности, тоже) и пойдет речь на занятиях в центре правовой и психологической помощи детям. Проводить эти занятия будут квалифицированные психологи, юристы, специалисты по правам ребенка, врачи-психотерапевты. Специальная комната, отведенная в библиотеке под новый центр, оборудована компьютером. Здесь содержится богатая электронная база данных всех юридических документов, касающихся прав детей. Более того, специально обученный консультант не только готов помочь детям и родителям сориентироваться в этом море документов, но и вывести нужный текст на дискету, разыскать все ссылки и реквизиты того или иного закона, а также подзаконные акты, разъясняющие механизмы его действия, и пр. Причем, делаться все это будет совершенно бесплатно.

— Наш центр правовой и психологической помощи детям будет уже четвертым подобным заведением в Кемерове, — рассказывает главный библиотекарь «Инфосферы» Н.Г. Курина. — С июня прошлого года такие центры действуют в детской библиотеке имени Береснева, в библиотеке поселка Кедровка, в кемеровской школе № 95. И опыт доказывает: они нужны и очень востребованы!

Студенты-волонтеры из института экономики и права ведут, например, здесь с подростками цикл занятий «Живое право». Под руководством преподавателя А.В. Арзуманова, руководителя «Юридической клиники», они не просто читают ребятам лекции. В форме ролевых игр студенты разбирают конкретные конфликтные ситуации, предложенные подростками, учатся находить из них бесконфликтный выход. Может быть (и даже наверняка!), агрессивность, присущую человеческой натуре, эти занятия не уменьшат. Но найти для этой агрессивности некриминальный выход, научить решать проблемы мирным путем помогут безусловно.

Этой же цели посвящены и выставки книг, специально к открытию центра развернутые в «Инфосфере». Одна — «Книги, которые я читаю, когда мне грустно» — предназначена малышам. Две другие — «Мир моих прав» и «Чтение для сердца и разума» — подросткам и старшим школьникам. Ведь библиотерапия — не менее надежный путь справиться со своими проблемами и комплексами, чем правовая грамотность.

Ольга ШТРАУС.

вертушка

На этой неделе лидерами рейтинга стали

ВИДЕОКАССЕТЫ:
1. «Темная ночь».
2. «Шиза».
3. «Слова и музыка».
4. «Питер Пен».
5. «Гарри Поттер-3».
6. «Три мушкетера».
7. «Каратель».

CD
1. «Фабрика-5».
2. The Black Eyed Pease.
3. «Ночные снайперы».
4. Anastacia.
5. Д. Билан.
6. Tarkan
7. Дидюля.

DVD
1. «Страсти Христовы».
2. « Красная площадь».
3. «Штрафбат».
4. «Из 13 в 30».
5. «Питер Пен».
6. «Троя».
7. «Ван Хельсинг».

«Планета Стерео», Кемерово, пр. Ленина, 39.

огни рампы

«Лица», которые изменили сцену

В Кузбассе очередная театральная премьера. Только не на профессиональной сцене, а на самодеятельной. Тяжинский народный театр «Лица» открыл сезон новым спектаклем — «На всякого мудреца довольно простоты» по пьесе А. Островского.

Театру уже 40 лет. Его первый режиссер Валерий Сульцов еще в шестидесятые годы набрал в труппу самодеятельных актеров. Уже тогда решили не размениваться на агитки, а делать серьезные постановки. «Любовь Яровая» К. Тренева, «Интервью в Буэнос-Айресе» Г. Боровика с успехом шли на сельских сценах. А первым спектаклем было «Доходное место» А. Островского.

Менялись режиссеры, актеры. Аплодисменты, звания лауреатов областных фестивалей и... творческое затишье. Было время, когда не загорались огни рампы, а занавес театра оставался плотно закрытым. Лишь иногда по праздникам ставили небольшие сценки.

Три года назад в район приехала выпускница Кемеровской академии искусств Марина Чипилева, и народный театр ожил. У него появилось новое название — «Лица», на сцену вернулись прежние актеры, пришли и молодые. Сейчас в труппе 15 человек — педагоги, служащие, пенсионеры, студенты профлицея. Параллельно создали детскую театральную студию «По-Мост». Уже поставлено несколько спектаклей: «Аз и Ферт », «Веселый Роджер», «Как поссорились Иван Иванович с Иваном Никифоровичем». В январе 2004 года народный театр стал лауреатом Всероссийского театрального фестиваля «Надежда России», где его спектакль «Дядя Ваня» получил высокую оценку жюри.

И снова — премьера. И снова Островский, как и сорок лет назад.

— Этот спектакль мы посвящаем юбилею нашего театра и 110-летию со дня рождения А. Островского, — рассказывает режиссер Марина Чипилева. — Мы выбрали пьесу «На всякого мудреца довольно простоты» и не ошиблись. Уже при первом прочтении увидели, как созвучна она сегодняшнему дню, как современны ее герои. Работа над спектаклем шла очень серьезная. Актерам нелегко было внутренне перестроиться от драмы Чехова к жанру комедийному, но они справились со своей задачей.

Зрители тепло приняли каждого героя и бурно реагировали на меткие фразы, звучавшие со сцены. «Льстить нехорошо, а немножко польстить — позволительно», «Зло делать грешно, добро — глупо», «Дети пойдут по опасной дорожке»... Эти и многие другие высказывания героев просто один к одному из нашей жизни.

Все события, все интриги завязаны вокруг главного героя, молодого человека Егора Дмитриевича Глумова. И Алексей Суханов, сыгравший его, был великолепен.

— Мой герой — не марионетка, он кукловод, который задумывает всю ситуацию. И вместе с другими персонажами проигрывает ее. Он артист в жизни. Роль поначалу давалась нелегко, мне несвойственен такой противоречивый характер. Но тем она и интересна, что надо было сыграть человека-артиста, который пытается пробраться в этой жизни своим путем. Даже финальная сцена с разоблачением идет по его задуманному сценарию. Ролью я доволен, а как сыграл — судить зрителю.

Довольны сыгранными ролями и другие актеры: Геннадий Стыкут, Ольга Еременко, Владимир Фрибус, Раиса Иванчук. Анатолию Утробину впервые пришлось играть гусара, и он по такому случаю даже отрастил роскошные бакенбарды и усы. Очень тонко сыграны женские роли, органично вписались в актерский ансамбль и юные лицедеи Коля Осипов и Сережа Куличков.

...Окончен бал, погасли свечи. А народный театр задумывает уже новый спектакль по пьесе В. Розова «Вечно живые». Он будет посвящен 60-летию Великой Победы.

Валентина МЖЕЛЬСКАЯ.

знай наших!

Само-защита без оружия

На чемпионате мира по борьбе самбо, который прошел в Кишиневе, новокузнечанин Дамир Гильванов завоевал золотую награду в весовой категории до 57 кг.
В Кишинев наш земляк попал не случайно— в этом году он выиграл чемпионат России в Перми, и по этим результатам его включили в сборную России. Участники приехали из 30 стран. 28-летний мастер спорта международного класса выиграл четыре схватки — победил борцов из Украины, Казахстана, Монголии и Грузии. Это не первый успех новокузнецкого спортсмена, ранее он становился чемпионом Европы, серебряным и бронзовым призером чемпионата мира.

Дамир занимается в спорткомплексе «Запсибовец» под руководством заслуженного тренера России Анатолия Белашева. Поговорить с чемпионом нам не удалось — он отдыхал. Но на вопросы ответил Анатолий, который тренирует Дамира уже четыре года.

— Тяжело ли тренировать чемпиона?

— Если у парня есть талант и трудолюбие, он соблюдает режим, то работать с ним одно удовольствие. Главное — следовать установленному плану и следить, чтобы не было срывов. Дамир талантлив, и это облегчает работу.

— Ваш воспитанник суеверен?

— Думаю, что нет. У него характер хороший, устойчивый. Это очень важно для борца. В борьбе настрой нужен, потому как соперники разные попадаются. Собранность, настрой, умение разглядеть соперника — это в нем есть, это помогает добиваться высоких результатов.

— Самбо — травматичный вид спорта?

— Думаю, что в игровых видах спорта травм больше. Самое распространенное — растяжения и ушибы. Если спортсмен к соревнованиям относится серьезно, то травмируется очень редко.

— Как расслабляются самбисты после соревнований?

— Совсем не обязательно лежать на диване — достаточно переключиться с одного вида спорта на другой. Мои воспитанники с удовольствием играют в футбол, плавают в бассейне и катаются на горных лыжах. В баньке парятся, массаж делают.

— У вас много учеников?

— Точную цифру не назову, но среди них — пять мастеров спорта международного класса и двадцать мастеров спорта.

— Без каких качеств в самбо не стоит идти?

— В самбо нечего делать, если ты труслив. Если ты смелый, гибкий, смекалистый и упорный, то наверняка добьешься хороших результатов с спорте, в том числе и в борьбе под названием «самбо».

— Какие у вас планы на будущее?

— Сейчас главное — хорошо подготовиться к чемпионату России, который будет в марте. С этого чемпионата будут отбирать команду на чемпионат Европы, а уже осенью — следующий чемпионат мира.

Анна ТИТОВА.

живой уголок

Громкое дело о попугае в Новокузнецке подошло к логическому завершению. Оно за недоказанностью улик закрыто.

ПТИЧКУ ЖАЛКО!

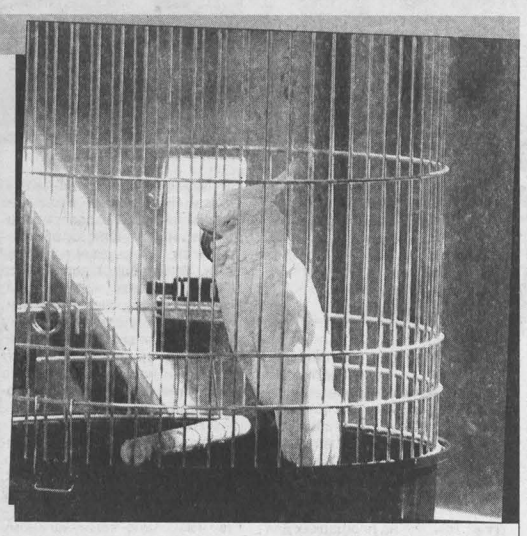

Произошел этот необычный по своей легкомысленности и жестокости случай в августе. Встретились две соседки, выпили, разговорились. В задушевную беседу вдруг вклинился попугай Юра, чья клетка висела рядом. Мирный ход посиделок враз был нарушен надоедливой и болтливой птицей. Увещевания типа «Замолчи, идиот!» на разговорчивого Юру не действовали, и тогда разозлившаяся соседка свернула птичке голову. Факт тем более прискорбен, что произошло это линчевание на глазах у малолетнего ребенка, естественно, попугая обожавшего. Девочка была потрясена...

Хозяева птицы, не долго думая, подали заявление на злобную фурию в лице соседки в суд Заводского района. Хотя потом «преступница» клялась и божилась, что купит для опустевшей клетки нового попугая, куда голосистее и разговорчивей. Но «колесо» правосудия завертелось!

И вот на этой неделе, три месяца спустя после инцидента, дело завершилось. По словам Ларисы Дульцевой, начальника дознания Заводского РОВД, вину соседки доказать не удалось.

Подобное дело об издевательстве над братьями нашими меньшими вовсе не прецедент в городской судебной практике. И до этого уже года два-три назад была пара дел, возбужденных по статье № 245 Уголовного кодекса России, где указывается на «жестокое обращение с животными, повлекшее их гибель или увечье... в присутствии малолетних». От рук садистов в образе человека тогда погибли, вернее были прилюдно растерзаны кошки и собаки. Дела эти об убийстве животных слушались в судах Куйбышевского и Орджоникидзевского районов. Громкий резонанс в городе лет пять назад получила и практика работников спецхозяйства, забивавших бродячих собак ударами молотка по голове, причем на глазах у детей, прикормивших бездомных животных. В спецхозяйстве просто экономили на патронах...

А на днях одна из городских газет опубликовала письмо от детей с улицы Разведчиков, 38, на глазах которых были убиты щенки всеобщей любимицы – забавной собачонки Ати, ощенившейся прямо под скамейкой у дома. «...Один дедушка из дома взял ведро, лопату и стал выскребать щенков из-под лавки. А затем тут же стал их убивать, Дети стояли здесь же, все это видели, плакали, были в истерике...»

Родители детворы, потрясенной такой неприкрытой жестокостью, решили было подать на безбашенного деда в суд. (В Новокузнецке уже эти проблемы решают просто, можно сказать, юридически грамотно, иначе откуда бы город и страна узнали о гибели попугая Юры? Хозяева убиенных кошек и собак сразу же бегут в милицию и суд, поскольку научены предыдущими судебными делами). Да пожалели старого! Все-таки долгожителю дома набежало около восьмидесяти лет...

То, что подобные дела в городе возникают, прискорбно: жаль гибнущую животину. То, что люди обращаются по такому «мелочному» поводу в суд, благо. Уроки жестокости не должны проходить бесследно и должны быть наказуемы. Тогда и за души наших детей, умеющих различать добро и зло, будет не страшно...

Татьяна ШИПИЛОВА.
Фото **Юрия Юрьева.**

кроссворд

По горизонтали: 1. Руководитель хора, исполнявшего великоденные пасхальные песни на Украине и в Белоруссии. 4. Спутник Юпитера. 6. Название общественно-политических организаций, объединений, собраний в Испании и странах Латинской Америки. 8. Мастер, отливший Царь-пушку. 9. Очарование, притягательная сила. 12. Город в Венгрии, на реке Тиса. 13. Смазочное масло. 15. Популярный матросский танец. 16. Порода крупного рогатого скота молочно-мясного направления.

По вертикали: 1. Тип корейской керамики. 2. Превышение рыночной цены акций установленного номинала. 3. Формовой хлеб. 4. Наука, изучающая особенности женского организма. 5. Привилегированное сословие в царской России. 7. Столица союзной республики. 8. Лесная ягода. 10. Опера Г.Майбороды. 11. Один из разрядов, на которые делилось купечество в зависимости от имущественного положения в царской России. 14. Черноморский городкурорт.

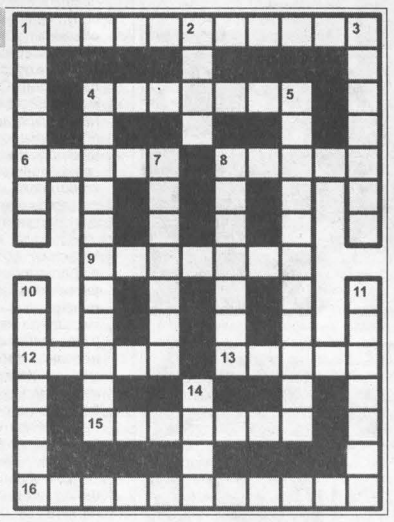

По горизонтали: 1. Почитальник. 4. Гаимеда. 6. Хунта. 8. Чохов. 9. Обаяние. 12. Сегед. 13. Автол. 15. Ябдонко. 16. Лебедянская.

По вертикали: 1. Пухнухон. 2. Ажио. 3. Кедаваи. 4. Гнеокология. 5. Духовенство. 7. Ашхабад. 8. Черника. 10. Аресвет. 11. Гильдия. 14. Сочи.

Главный редактор Ю. И. КУХМАРЬ.

Газета «Кузбасс» учреждена администрацией Кемеровской области и журналистским коллективом редакции. Зарегистрирована Омской региональной инспекцией по защите свободы печати и массовой информации 27.01.94 г., свидетельство о регистрации №54.
Мнение редакции не всегда совпадает с мнением авторов.

АДРЕС РЕДАКЦИИ: 650630, г. Кемерово, пр. Октябрьский, 28.
Электронный адрес: official@knews.polenet.ru, news@knews.polenet.ru, reclama@knews.polenet.ru

СПРАВКИ: по рекламе — 52-25-23; по письмам — 52-50-45; по редакции — 52-32-74. Телефакс 52-12-10.
Собственные корреспонденты: в Новокузнецке — 46-41-59, Междуреченске — 4-23-48, Прокопьевске — 6-02-58, Яе — 2-17-06.

Газета является участником процесса по формированию единого информационного пространства. Материалы газеты, в том числе коммерческие предложения и реклама, размещаются в системах поиска Интернет и информационных продуктах компании «Мега». www.mega.kemerovo.su

Время подписания номера в печать по графику 20.00.
Сдан в печать 19.35. Объем 2 п.л. Печать офсетная.

Тиражи во вторник, среду, пятницу — 17646; четверг — 41492; субботу — 18948.
Газета набрана и сверстана на компьютерном комплексе газеты «Кузбасс».
По вопросам качества печати звонить по тел. 52-03-34.
ФГУИПП «Кузбасс»: 650630, г. Кемерово, пр. Октябрьский, 28.
Заказ № 209.