Издается с 7 января 1922 года.

Кузбасс

ОБЛАСТНАЯ МАССОВАЯ ГАЗЕТА

204 (23700) 29 ОКТЯБРЯ 2004 г., ПЯТНИЦА

Октябрь

пн.		4	11	18	25
вт.		5	12	19	26
ср.		6	13	20	27
чт.		7	14	21	28
пт.	1	8	15	22	**29**
сб.	2	9	16	23	30
вс.	3	10	17	24	31

КУРС ВАЛЮТЫ (ЦЕНТРОБАНК)

$ 28,77 руб.

€ 36,62 руб.

Интернет-приемная губернатора www.mediakuzbass.ru
Письмо А.Тулееву – ответ А.Тулеева

598202

Трагедия на шахте «Листвяжная»

Вчера на шахте «Листвяжная» в результате вспышки метана погибли 13 горняков.
Еще трое с различными травмами доставлены в Ленинск-Кузнецкий центр реабилитации здоровья шахтеров.

Шахте «Листвяжная» (ранее она называлась «Инская») 49 лет. За все это время на ней не было ни одной аварии, она не относилась к числу взрывоопасных предприятий.

Сигнал о вспышке метана на шахте поступил в военизированный горно-спасательный отряд Белова около 9 час. 45 мин. В это время под землей в месте аварии находились 46 горняков ремонтной смены. Работы по добыче угля не велись.

На место аварии сразу же выехал губернатор А.Г. Тулеев, который возглавил оперативный штаб по ликвидации последствий аварии.

Вчера же аварийно-спасательные работы на «Листвяжной» были завершены. Трагедия унесла жизни 13 человек. Еще трое с различными травмами доставлены в Ленинск-Кузнецкий центр реабилитации здоровья шахтеров. Остальные горняки, находившиеся в момент аварии под землей, спасены. Всем нуждающимся оказана оперативная медицинская помощь.

Губернатор А.Г. Тулеев выразил глубокие соболезнования семьям погибших горняков. Он сообщил, что каждой семье будет оказана материальная помощь из областного, городского бюджетов. Помощь также окажут собственники предприятия – Группа "Белон". Включая обязательные выплаты, на каждую семью придется от 500 тысяч рублей и больше — в зависимости от состава семьи и других условий.

К расследованию причин аварии на шахте приступила специальная комиссия. В настоящее время пожара на предприятии нет. По оценкам специалистов, через 4-5 дней добыча угля на ней может быть продолжена.

Для ликвидации последствий аварии были привлечены девять отделений ВГСЧ (четыре из Белова и пять из Ленинска-Кузнецкого), для оказания помощи пострадавшим приведены в готовность силы и средства областного центра медицины катастроф в Кемерове, Новокузнецке и Прокопьевске.

Сегодня в Белове объявлен день траура. В городе приспущены государственные флаги, отменены развлекательные мероприятия.

* * *

По факту взрыва на шахте «Листвяжная» возбуждено уголовное дело по части 3 статьи 216 УК РФ (нарушение правил безопасности при ведении горных работ, повлекшее по неосторожности смерть двух и более лиц).

Фото Юрия Юрьева.

Прокопчане спешат на помощь

Трагедия горняков беловской шахты «Листвяжная» болью отозвалась в сердцах прокопчан.

Как известно, в таких ситуациях вступает в силу план взаимодействия всех отрядов ВГСО Кузбасса. Еще не зная характера происшедшего (известно было только, что произошел взрыв), для спасения шахтеров по тревоге отправились бойцы прокопьевского ВГСО. Меньше чем через час после поступления сигнала о взрыве на «Листвяжную» прибыли три отделения горноспасателей, около 20 человек. Как сообщил командир отряда Борис Чубаров, они будут работать до тех пор, пока есть необходимость в их помощи.

Отправились на подмогу беловским медикам и специалисты станции «Скорой помощи». Как сообщил главный врач Сергей Игнатов, были собраны четыре бригады (некоторые из них находились в это время на вызовах), и через 25 минут после сигнала они уже спешили в поселок Инской. Все бригады укомплектованы необходимыми материалами и препаратами.

Прокопьевские медики не в первый раз приходят на помощь коллегам, участвующим в ликвидации последствий аварии.

Дина КАЛИТИНА.
Прокопьевск.

Коллегия администрации области с глубоким прискорбием извещает о трагедии, происшедшей 28 октября на шахте «Листвяжная» ОАО ПО «Сибирь-Уголь» в городе Белово, где в результате аварии погибли **горные мастера КУЛЕБАКИН Юрий Михайлович и САВЕЛЬЕВ Вячеслав Владимирович, подземные электрослесари ПРОСЕКОВ Николай Петрович, САЗОНОВ Алексей Витальевич, САРТАКОВ Геннадий Николаевич, АКСЕНОВ Владимир Демьянович, КАЗАЧУК Александр Александрович, проходчики МУСАТОВ Николай Петрович и МИГАЛЕВ Александр Геннадьевич, горнорабочие МИРГАЛАУТДИНОВ Салахутдин Гарафутдинович, БОРЗЕНКО Сергей Николаевич, ХОВРЕНКО Олег Борисович, КУЗНЕЦОВ Александр Сергеевич.**

Получили травмы различной степени тяжести еще трое горняков, которые госпитализированы в государственный научно-клинический Центр охраны здоровья шахтеров в городе Ленинск-Кузнецкий.

Выражаем искренние соболезнования семьям, родственникам и близким погибших. Надеемся на благополучное выздоровление пострадавших.

На месте аварии работает государственная комиссия.

Трагедия на шахте «Листвяжная» потрясла всех кузбассовцев. Мы сделаем все возможное, чтобы смягчить горечь утраты для родных и близких погибших шахтеров, чтобы сохранить память о них.

А.Г.Тулеев, Г.Т.Дюдяев, В.Н.Казаков, В.Ю.Скотников, В.П.Мазикин, Е.М.Баранов, Н.Ф.Глотко, А.Ю.Дюпин, А.И.Копытов, К.С.Курилов, А.Г.Кытманов, В.М.Мангазеев, А.Н.Наумов, Н.П.Неворотова, М.А.Рудник, И.А.Свиридова, А.Ю.Микельсон, С.Н.Андрющенко, Т.В.Алиева, Т.О.Алексеева, И.А.Жигалова, В.Т.Журавков, А.А.Зеленин, Ю.И.Кухмарь, Л.П.Мазурова, С.Д.Мартин, В.В.Михайлов, И.Ю.Прокудин, В.А.Сафьянов, С.И.Черемнов, Е.Б.Росстальной, Е.А.Панов, А.П.Добров.

Бюджет созидания и развития на 2005 год

Губернатор Кемеровской области А.Г. Тулеев выступил с Бюджетным посланием на сессии областного Совета народных депутатов.

Бюджет – не просто план доходов и расходов, не финансовая статистика. Это зеркальное отражение состояния экономики региона, выбор приоритетов его социального и экономического будущего, а в конечном итоге – вопрос большой политики, так как от его решения зависит качество жизни людей. Поэтому наша задача - принять бюджет созидания и развития.

Итоги 2004 года

Ускоренными темпами развивается базовая отрасль - угольная промышленность. Впервые за последние 15 лет мы перешагнем 150-миллионный рубеж добычи угля. Это на 9,8 миллиона тонн больше прошлогоднего. Сегодня добываем 57 проц. всего российского угля и 81 проц. коксующегося угля.

Мы продолжаем курс на строительство современных безопасных угольных предприятий и модернизацию действующих шахт и разрезов. В развитие отрасли в этом году вложено 15 миллиардов рублей - на треть больше, чем в прошлом году. С начала этого года уже ввели в действие 3 новые шахты и 4 разреза. До конца года заработают ещё 2 угольных предприятия в Прокопьевском районе.

Таким образом, по итогам 2004 года введем 9 новых предприятий общей проектной мощностью 15 миллионов тонн угля в год. Нынешний год стал рекордным по количеству построенных предприятий и по вводу проектных мощностей. Рекордными стали и сроки строительства.

(Окончание на 3-й стр.).

ЖКХ

Цены от экспертов

Городские власти Новокузнецка объявили конкурс на проведение независимой экспертизы цен и тарифов на коммунально-жилищные услуги в Новокузнецке.

По словам Елены Ямщиковой, председателя планово-бюджетного комитета городского Совета народных депутатов, делается это, во-первых, в соответствии с требованиями новых федеральных законодательных актов, а во-вторых, для «защиты экономических интересов потребителей от монопольного повышения цен и тарифов».

Уже создана комиссия по проведению конкурса, хотя условия его и сроки народные избранники должны окончательно утвердить на ближайшей сессии горсовета.

Одна из основных целей, которые преследуют городские власти, – добиться экономической обоснованности тарифов за коммунальные услуги. Одновременно в ходе конкурса будут взяты на заметку все предложения экспертов по снижению цен, уменьшению затрат, чтобы стоимость коммунальных услуг была приемлемой для потребителей.

Большой интерес к проведению конкурса проявили сами коммунальщики города. По словам Елены Ямщиковой, всем интересно, какие цены и тарифы в интерпретации независимых экспертов будут признаны экономически обоснованными. Какой «зигзаг в ценосложении и ценовычитании» выявят они? О том, что борьба будет не лишенной «накала состязательности умов и логики», говорит состав участников. Заявки на конкурс уже поступили из Челябинска, Новосибирска, Красноярска и Омска.

Татьяна ШИПИЛОВА.

КУРЬЕР

служба новостей «Кузбасса»: тел. 52-36-45, 52-67-67, 52-04-23

На казахскую землю

Вчера делегация Кемеровской области во главе с первым заместителем губернатора В.П.Мазикиным выехала с двухдневным визитом в город Шымкент Южно-Казахстанской области (Республика Казахстан).

В ее составе – председатель Совета народных депутатов Кемеровской области Г.Т.Дюдяев, начальник департамента промышленности В.Г.Смолего, президент Кузбасской торгово-промышленной палаты Т.О.Алексеева, генеральный директор ОАО «Кемеровохлеб» В.А.Сафьянов, другие официальные лица и предприниматели.

Пребывание кузбасской делегации в Шымкенте проходит в рамках Года России в Казахстане. Состоятся подписание Протокола по реализации Соглашения о сотрудничестве между областями, церемония открытия экспозиции Кемеровской области, встреча с акимом (губернатором) Южно-Казахстанской области Болатом Абжапаровичем Жылкышиевым.

Кромне того, кузбассовцы побывают на химико-фармацевтическом и пивоваренном заводе Шымкента, посетят детские дома, побывают в национальном музее. Творческие коллективы Кемеровской области выступят с концертной программой.

Подпольный уголь

Сотрудники управления по борьбе с экономическими преступлениями ГУВД области пресекли деятельность двух подпольных разрезов, действовавших в районе прокопьевского поселка Спиченково.

Напомним, что к теме незаконной добычи угля наша газета обращалась уже неоднократно. В этот раз, как сообщили в пресс-службе ГУВД области, предприимчивые дельцы «накопали» около 700 тысяч тонн угля общей стоимостью около 350 миллионов рублей.

В ходе предварительного следствия установлено, что подпольных горняков принимали для работы на одном из участков разреза «Рождественский». А незаконно добытый уголь перевозился в тупик ЗАО «Рассвет».

Возбуждено уголовное дело.

Всего же за полтора месяца проведения операции «Уголь» возбуждено еще 15 уголовных дел, связанных с незаконной добычей угля. 15 таких разрезов, объем запасов на которых составил 1120 тысяч тонн угля (а это более 970 миллионов рублей), ликвидированы.

Завод купили, а мозги забыли

Остановило работу по производству взрывозащищенных электродвигателей кемеровское ОАО «Завод ВЭМТО».

На этом предприятии, которое вроде бы пережило самые тяжелые времена и вышло на ежемесячные объемы производства в 5 миллионов рублей, сменился собственник. 70-процентный пакет акций перешел к ФПГ «Сибконкорд». Но заказы и договоры на производство и поставку электродвигателей заключались через НИИ «ВЭМТО».

Представители нового собственника потребовали от руководства НИИ передать им договоры и чертежи, но получили категорический отказ. Теперь неизвестно, каким образом новым хозяевам удастся восстановить производство, ведь многие электродвигатели, по словам директора НИИ «ВЭМТО» В.Г. Власова, разрабатывались и производились по эксклюзивным чертежам. Получается, что новый собственник купил стены и оборудование, а что с ним делать дальше, пока неизвестно.

Рабочие завода уже обсуждали ситуацию на стихийном собрании, но компромисс надо искать срочно, ведь заказчики, которых еще недавно с таким трудом нашли, могут разочароваться в возможностях кузбасских производителей.

коротко

• Очередная группа ребятишек заехала на отдых в губернский санаторно-оздоровительный детский лагерь им. 60-летия Кемеровской области, расположенный в с. Ашмарино Новокузнецкого района. Осенние каникулы проведут здесь 50 детей из опекаемых семей Березовского и Междуреченска. Ребята пройдут комплексное лечение с использованием самых современных медицинских аппаратов и технологий, курс витаминотерапии. Для них будут работать центр досуга, комнаты отдыха, оборудованные телевизорами и компьютерами.

• На открытом чемпионате России по бодибилдингу и фитнесу (чемпионат Восточной Европы), прошедшем в Тюмени, кемеровчанка Галина Загрудняя завоевала бронзовую награду в весовой категории до 52 кг. А новокузнечанка Ольга Жилина впервые выполнила норматив мастера спорта в весовой категории свыше 57 кг.

• В Междуреченском центре детского творчества открылась передвижная выставка изобразительного искусства. На ней представлены пейзажи, натюрморты и декоративно-прикладные работы на осеннюю тему. Далее выставка переместится в узел связи, на шахту «Распадская» и в пансионат для престарелых. Жители приюта смогут оставить понравившиеся картины себе.

Климат

30-31 октября облачно, осадки в виде мокрого снега, гололедные явления, метели. Ветер западный 6-11 м/с., порывы до 13-18 м/с. 30 октября вечером порывы до 23 м/с. Температура 30 октября ночью и днем +1— -4°С, днем по югу до +6°С, 31 октября ночью и днем +1— -4 °С, по северо-западу до -9°С.

28 октября, по многолетним наблюдениям, самая высокая температура +9,0°С была в 1943 году, а самая низкая -8,2°С - в 1987 году.

Прогноз погоды на 29 октября

Облачно с прояснениями, осадки преимущественно в виде мокрого снега, ветер днем южный 2-7 м/с., порывы до 12 м/с., ночью западный 6-11 м/с., порывы 13-18 м/с. Давление ночью будет расти, днем падать, влажность увеличится.

Восход 9.15
Заход 18.42
Долгота дня 9.27

Заход 10.48
Восход 18.52
Полнолуние 28 октября

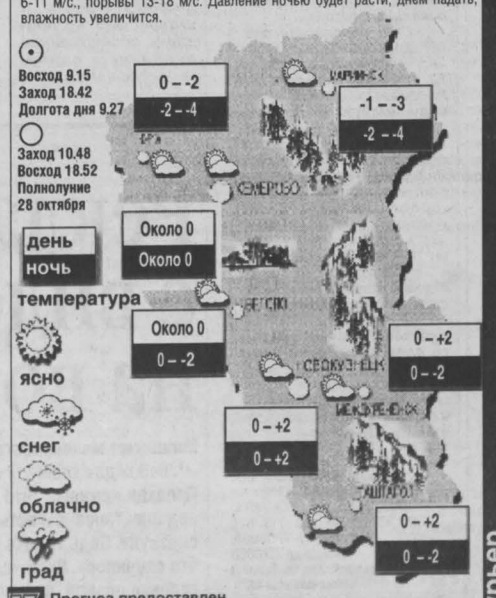

Прогноз предоставлен Кемеровским гидрометеоцентром.

Курьер

Ваша страница в Интернет на сервере Компании «Мега»
«Экономика и жизнь Кузбасса», тел. (3842) 25-32-77, тел./факс 36-62-01

КУРЬЕР
служба новостей «Кузбасса»; тел. 52-36-45, 52-67-67, 52-04-23

Коммунарский сбор

Со 2 по 4 ноября для школьников Кемеровского района в селе Старые Черви будут организованы коммунарские сборы.

Их цель — создать условия для развития творческой личности через участие в общественных организациях, обменяться опытом и привлечь внимание к проблемам детских организаций и молодежного движения района.

Около 100 школьных активистов будут участниками фестивалей, ролевых игр, спортивных мероприятий.

В программе сборов — школы творческой учебы (можно выбрать интересующее направление: игра, песня, танец, психология), спортландия, дизайн-шоу (ребята предоставят костюмы с элементами военной тематики), армейский круг и комиссарский огонек.

Сейчас в Кемеровском районе четыре школы, использующие коммунарскую методику. Эта воспитательная система, включающая в себя самоуправление, позволяет сплотить школьников через коллективные дела, приучает к самостоятельности, организованной деятельности.

Для многих «коммунаров» подобные сборы будут уже не первыми.

Скажи-ка, дядя

В Прокопьевске на базе ДК шахтостроителей открылся консультационный пункт по профилактике наркомании.

Он появился здесь не случайно: Березовая Роща является наиболее неблагополучным районом города. А потому учащиеся близлежащих школ всегда смогут получить здесь советы у опытных психологов и наркологов, чтобы избежать зависимости наркотического дурмана.

Помимо специалистов-медиков, тесно сотрудничать с центром будут представители детской комнаты милиции и отдела городского УВД по наркоконтролю.

Экономика должна быть... спортивной

Закончилась 30-я юбилейная спартакиада первокурсников КемГУ.

Первое место с большим отрывом, выиграв четыре из семи видов соревнований, занял экономический факультет. Молодое пополнение студентов университета выясняло, кто из них лучший по нескольким видам спорта – баскетболу, волейболу, футболу, легкоатлетическому кроссу и шахматам. В результате вторыми стали студенты юридического факультета, третьими – социально-психологического.

Уже много лет спартакиада первокурсников является своего рода отборочным этапом для всекузбасской спартакиады, в которую затем вливаются лучшие спортсмены-первокурсники университета.

Первый отчет

В Прокопьевском драматическом театре открылась персональная выставка молодого художника Сергея Соломатина.

Это его первый творческий отчет перед прокопчанами. 27 отобранных работ было взято из разных художественных циклов: «Город», «Мужчина и женщина», «Евангельские мотивы».

Есть картины, построенные с использованием контрастных красок, приемов и материалов, а некоторые были созданы с дополнительным применением тканевой фактуры, металла и даже кукол.

Художник, который не так давно стал лауреатом молодежной выставки, проходившей в Барнауле, уверен: его картины обязательно найдут своего зрителя. А пока учит живописи и композиции ребятишек в городской художественной школе № 8.

Старт – в два часа ночи

Вчера, в два часа ночи, в шведском городе Юсдаль стартовал 31-й по счету розыгрыш Кубка мира по бенди. В матче открытия международного турнира хоккеисты «Кузбасса» встречались с хозяевами льда.

29 октября кемеровчане сыграют с финским «ТоПВ», а 30-го – с одним из фаворитов — шведским «Хаммарбю». В четвертьфинал выходят две первые команды. Кроме «Кузбасса», в Кубке мира участвуют архангельский «Водник», хабаровский «СКА-Нефтяник» и красногорский «Зоркий».

Богат сенсациями финиш

Сенсационно закончился последний в сезоне выезд футболистов «Металлурга-Кузбасса».

Уступив в Нальчике «Спартаку» - 2:3, команда С.Кулинича сумела одолеть в гостях победителя турнира первого дивизиона «Терек» - 4:3. Причем обладатель кубка России впервые в регулярном чемпионате умудрился проиграть на своем поле, что, впрочем, не помешало грозненцу Федькову, сделавшему хет-трик, установить рекорд (38 мячей). У новокузнечан дублем отметился Степанов, остальные голы забили Верещак (с пенальти) и Беришвили.

Теперь «Металлургу-Кузбассу» в двух заключительных домашних играх достаточно трех очков, чтобы удержаться в первом эшелоне.

Остальные результаты 42-го тура: «Арсенал» - «Орел» - 4:0, «КамАЗ» - «Динамо» (Мх) – 1:1, «Нефтехимик» - «Уралан» - 1:0, «Газовик-Газпром» - «Локомотив» - 1:0, «Лисма-Мордовия» - «Химки» - 0:1, «Динамо» (Бр) – «СКА-Энергия» - 1:1, «Балтика» - «Луч-Энергия» - 3:2, «Спартак» - «Томь» - 1:2, «Анжи» - «Сокол» - 1:1, «Черноморец» - «Металлург» - 1:1.

коротко

• В Прокопьевске появилось оборудование, которое является новым словом в средствах связи. Это атмосферно-оптическая линия, или, как говорят сами специалисты - связисты, лазерный мост. Система передачи сигнала осуществляется беспроводным методом, что позволяет без особых затрат соединять офисы локальных сетей.

• Общероссийская газета "Дошкольное образование" опубликовала список 12 лучших педагогов России. Среди них — заведующая 33-м детским садом Междуреченска Нина Манкова. Программы, разработанные Ниной Ивановной, неоднократно признавались лучшими в городе и области. Стоит добавить: всю азиатскую часть России представляют только два человека.

• Сегодня в поселке Южный областного центра состоится кинопраздник «Площадь звезд», посвященный 45-летию детского специализированного кинотеатра «Прогресс». В финале праздника — демонстрация нового российского художественного фильма «Дунечка».

факт

• Сегодня в кемеровской библиотеке №7 состоится открытие центра культурно-познавательного досуга семьи «Берегиня». Это еще одна возможность не только сделать досуг семей кемеровчан наиболее познавательным и интересным, но привлечь общественное внимание к семейным проблемам.

НАД ВЫПУСКОМ РАБОТАЛИ: Дмитрий ТОЛКОВЦЕВ, Наталья НАЗАРЕНКО, Анна ТИМОЩУК, Олег КУРОЧКИН, Елена РАДИЧ, Екатерина МИРОНОВА, Александр СУСОЕВ (с использованием сообщений пресс-службы АКО).
Курьер

служу Кузбассу

...И мир добрее станет

Блок «Служу Кузбассу» - это не только 35 депутатов областного Совета народных депутатов, но и главы 12 городов и районов области. Однако во многом именно от законодательной деятельности облсовета зависит реализация основных направлений программы блока. 116 законов, касающихся жизнедеятельности области, принято с апреля 2003 года. Но для кузбассовцев зачастую главным показателем является то, как депутат помог решить их конкретные проблемы, что сделал по обращениям и жалобам.

Со времени выборов – апреля прошлого года – на приеме у депутатов облсовета (с письменными и устными обращениями) побывало около 13500 жителей Кузбасса. Вопросы разные: ремонт ветхого жилья и дорог, оказание материальной помощи на проведение дорогостоящей операции, обеспечение льготными лекарствами и т.д. О том, как работают депутаты от блока «Служу Кузбассу» со своими избирателями, свидетельствуют пришедшие в их адрес письма и благодарности из всех уголков Кузбасса.

И.Х.Ноздрина из Осинников благодарит С.В.Сафронова (округ № 26): «У меня сложилось тяжелое положение в связи со здоровьем, нужна была дорогостоящая операция на сердце. Я работаю в детском саду воспитателем и не в состоянии скопить нужную для оплаты операции сумму. Обратилась к депутату С.В.Сафронову. Очень сложно решался этот вопрос, но благодаря настойчивости депутата в течение года мне была выделена квота на операцию, которую сделали в клинике г.Новосибирска».

Несколько писем из Тайги в адрес депутата по округу № 35 А.Ф. Маслова. В.С. Медведкина по поручению пенсионеров благодарит своего депутата «за ту помощь, которую он оказал нам в открытии аптеки в нашем микрорайоне»; а начальник областной кадетской школы железнодорожников В.В.Романенко отмечает личное участие А.Ф.Маслова в судьбе учащихся: «Алексей Федорович из личных средств уже многие годы выплачивает стипендию лучшим студентам Тайгинского техникума железнодорожного транспорта. С открытием кадетской школы он учредил две такие именные стипендии и для кадетов. Ежемесячно на общем собрании лучшие из кадетов получают такое поощрение из рук Алексея Федоровича». За отзывчивость А.Ф. Маслова благодарят директор школы № 2 Д.Н.Фомин, директор Тайгинской ЦБС О.А.Белова, а В.Г.Курышина пишет: «Именно такие люди должны быть в составе народных, именно народных депутатов».

Г.Т.Дюдяеву, депутату по округу № 31, благодарны жители деревень Колбиха и Копылово Юргинского района. Они пишут, чтобы «сказать огромное спасибо за построенную автодорогу, которую сделали нынешним летом до наших деревень. Мы желаем вам здоровья, чтобы вы могли еще долго работать на благо нашего края». Под этими словами – 29 подписей.

За «своевременное рассмотрение обращений жителей, за внимательное, доброжелательное отношение к людям» благодарна Т.Ф.Сухачева из Новокузнецка депутату по округу № 24 Г.А.Мосиной. Большую помощь оказал депутат В.Б.Игуменьшев (округ № 12) и его помощник Г.И.Пивоварова жительнице г. Киселевска Г.З.Агаповой, бабушке-опекуну четырех внуков: «У меня не хватит на руках пальцев, сколько они мне помогли. Нет человека, который, обратившись к ним, ушел бы без их помощи. Дай бог нам таких людей побольше, и мир наш станет добрее».

В.Я.Кухарев, бывший горный мастер из Прокопьевска, Г.Г.Райхерт, председатель профкома шахты «Тайжина» и П.И.Бухтияров, председатель Новокузнецкого теркома Росуглепрофа «от имени трудового коллектива и семей трагически погибших горняков шахты «Тайжина», за оказание практической помощи семьям погибших» передают благодарность депутату Ю.А.Кауфману (округ № 28).

«Были мы детьми отца – врага народа...С 1995-го по 2004 год я, теперь уже одна из семьи, обращалась к областным депутатам три раза и в другие инстанции. Результаты были нулевые. Только Г.Г.Лукашевич (округ № 23) не просто проконсультировал, а сам все сделал: из прокуратуры области получен положительный ответ и было оформлено удостоверение на льготы, как дочери реабилитированного отца (посмертно)», - эта боль и благодарность в письме новокузнечанки Т.К.Титовой.

Добрые слова от директора беловской школы № 9 в адрес С.В.Анфилова (округ № 3): «Этот человек, настолько занятый, помнит обо всем: об угле для парализованной женщины и дровах, о которых просит ее сын-инвалид, о двух детях, у которых умерла мать, а неработающий отец не может без денег выручить документы, необходимые для получения пенсии, и т.д.».

Единодушны в своих письмах М.Н.Жигулина, директор школы № 63 г. Прокопьевска (депутат В.М.Ходько, округ № 29), и М.И.Черданцев из пос. Зеленогорский Крапивинского района (депутат А.Н.Вертиков, округ № 33): «Считаем, что, проголосовав за депутата от блока «Служу Кузбассу», мы сделали правильный выбор. Спасибо, что блок «Служу Кузбассу» действительно служит людям, Кузбассу, а наши наказы не утонули в обещаниях».

Татьяна ЕВГЕНЬЕВА.

Уважаемые работники и ветераны автомобильного транспорта!

Коллектив ООО «Кемеровохиммаш» от всей души поздравляет Вас с профессиональным праздником!

Сегодня автомобильный транспорт является важнейшим звеном в транспортном комплексе Кузбасса - на его долю приходятся основные объемы перевозимых в области грузов и пассажиров. Добросовестная и надежная работа автотранспорта во многом определяет устойчивое функционирование предприятий отраслей народного хозяйства, жизнедеятельность городов и селений, обеспечивает деловые и культурные потребности людей.

Жизнь ставит перед автомобилистами множество новых сложных задач. В то же время это дает возможность активизировать работу автотранспортных предприятий, раскрыть огромный потенциал отрасли, видеть новые перспективы для тех, кто желает и умеет трудиться профессионально, предприимчиво, чувствуя высокую ответственность за свою деятельность.

Благодарим всех тружеников отрасли за самоотверженный труд, стремление обеспечивать надежную бесперебойную доставку пассажиров и грузов.

Дорогие автомобилисты! От всей души желаем вам и вашим семьям новых успехов, счастья, здоровья и благополучия на долгие годы! Доброго вам пути!

Генеральный директор ООО «Кемеровохиммаш» С.Д. Нехорошев.

проверки

Железные аргументы

По результатам проверок, проведенных специалистами департамента потребительского рынка и лицензирования, у ряда юридических лиц и индивидуальных предпринимателей прекращено действие лицензий на заготовку, переработку и реализацию лома черных и цветных металлов.

Так, по решению суда аннулированы лицензии у ООО «Кронт-К» (г.Новокузнецк), ЗАО «Экологвтормет» (Новокузнецкий район), ООО «Металлург» (Ленинск-Кузнецкий), ОАО «Юргинский машиностроительный завод», ООО «КузбассСпромышленностьТорговля», ООО «Талан», ООО «Черол» (все — г.Юрга), МУП «Металлосбор», ОАО «Сухоложский завод вторичных цветных металлов», ООО «Экскалибур» (все — г.Прокопьевск), а также у индивидуального предпринимателя В.А.Медведева (г.Кемерово).

возвращаясь к теме

Из безработных — в предприниматели и обратно

–Воровка! — кричали ей вслед. — Наверное, все огороды вокруг обобрала, откуда у тебя столько овощей? Только цены нам сбиваешь. Убирайся с базара!

Она молча толкала перед собой тяжелую тележку с флягой и мешком. Нет, обиды на крикунов не было. Просто не могла понять, почему честному человеку надо доказывать свою честность. В следующие выходные она снова приехала на базар. Привезла с собой газету: «Вот, это обо мне написано, я сама выращиваю овощи». Газету прочитали и успокоились. Долго еще возила она ее с собой, как визитную карточку, как пропуск.

Год назад вышла в «Кузбассе» та статья «Из безработных — в предприниматели». Мы встретились тогда с Надеждой Николаевной Пыровой в самый пик ее частнособственнической деятельности. Свалка и заброшенные огороды, разработанные трудолюбивыми руками, дали хороший урожай. Все сараи во дворе были забиты овощами: капустой, морковью, свеклой. В подполье ровными рядами стояли бесчисленные банки с консервированными огурцами и помидорами, салатами. В самодельном птичнике ждали своего часа более 200 цыплят-бройлеров. Надежда Николаевна не скрывала радости: ее труд не пропал даром, очень помогла семье и полученная от областной администрации льготная ссуда в 10 тысяч рублей. Как раз хватило на покупку цыплят, своих денег весной не было, все ушло на семена и обработку земли. Откормленные бройлеры дали осенью неплохой доход.

Что изменилось за год?

Проработав весну и лето безвылазно на огороде, Пыровы надеялись зимой хоть немного отдохнуть. Но не тут-то было. Зимой появилась другая проблема: как сохранить выращенный урожай и как его продать, хотя бы себе не в убыток. Получив вместе со ссудой статус частного предпринимателя, Надежда Николаевна рассчитывала хоть на небольшой оптовый рынок сбыта. Тем более в районе решили делать ставку на развитие личных подсобных хозяйств, и одним из пунктов этой экономической программы было создание специализированных магазинов по реализации сельхозпродукции. Но надежды не сбылись. Она по-прежнему ездила по базарам с сумками наперевес. Сельская потребкооперация принять овощи в таком количестве отказалась, не взяли и мясо бройлеров по 60 руб. за килограмм, дескать, дорого. Сдавать за бесценок овощи на Итатский сушзавод не захотела сама. Уже поздней осенью объявился в поселке заготовитель. Поверила ему на слово, загрузили две машины картошкой и капустой. Заготовитель отдал 15 тысяч рублей, пообещал привезти остальные. И — поминай, как звали.

Урок не пошел впрок, решила еще раз попробовать. В Боготоле прочитала объявление, что закупают овощи и картофель для города Тынды. Встретилась с председателем, договорились о цене. Обнадежило, что расчет сразу. К ней приехали на машине с прицепом. Продукция заготовителям понравилась: овощи чистые, ни одного гнилого и подпорченного. А как загрузили, оказалось, что денег у них нет. Ну, не выдал в этот день банк! Снова обещания, что рассчитаются через три дня. И снова поверила, только теперь уже расписку взяла. Через три дня покупатели действительно приехали, привезли часть денег. Остальное Пырова так и не получила.

Мечты об оптовом рынке разлетелись, как осколки. Но они не разбили ее уверенности, что дело, которым она занимается, нужное и полезное. На близлежащих городских базарах — Мариинска, Боготола, Ачинска — продукция пользовалась большим спросом. У нее появились постоянные покупатели. Надежда Николаевна решила усовершенствовать свою розничную торговлю, приобрела небольшую тележку и на ней возила овощи и мясо, все не на руках таскать до электричек и автобусов.

В этом году семья Пыровых расширила свое подсобное хозяйство. Взяли в разработку еще один заброшенный огород и весной засадили картофелем 40 соток и около 50 соток овощами. Большую плантацию отвели под лук репчатый. 50 килограммов севка весной высадили. Привозной лук, особенно из теплых мест, очень плохо хранится зимой, не в пример ему наш, сибирский, — вкусный, сочный и крепкий. Спрос на него особый. Конечно, риск большой был, а вдруг погниет в земле под проливными дождями? Но кто не рискует... Две тонны собрали с плантации. К ним прибавилось три тонны капусты — разных сортов и сроков спелости, по тонне моркови и свеклы, да редька, огурцы, помидоры, перцы.

На огороде без продыха работали втроем — Надежда Николаевна с мужем Виктором Ивановичем и дочерью Светланой. Сын со своей семьей живет сейчас отдельным домом. Света помыкалась по Итату в поисках работы, и все без толку. Встала на учет на бирже, но и там, кроме временных общественных работ, ничего не предложили. Выстаивать длинные очереди за пособием по безработице посчитала для себя унизительным, да и на электричке до Тяжинского больше денег прокатаешь, чем получишь. Решила тоже заняться подсобным хозяйством, и у нее это отлично выходит.

— Когда знаешь, что все в твоих руках, все зависит от тебя самого, многое можно сделать, — говорит Светлана. — А сколько сделала — столько и получишь. Я уже не хочу никакой другой работы, думаю, что это мое дело. Да и мама своим энтузиазмом кого хочешь заразит. Уже и дочка моя четвероклассница помогать старается. Кстати, отличница, премию от губернатора получила.

Рис. Валерия Илиндеева.

У Пыровых не бывает выходных. Кроме пахоты, все работы — вручную, какие уж тут выходные. В конце зимы выращивают рассаду, которая тоже идет на продажу, уже в апреле высаживают в грунт ранние сорта. В мае-июне вовсю идет торговля редисом, зеленым луком, первой капустой, огурчиками. И так до следующей весны. Надежда Николаевна уверена, что сумеет распродать весь свой богатый урожай. Теперь не страшно, есть где хранить, за лето построили хорошие погреба емкостью 12 тонн. А вот скотины во дворе стало меньше, держат только для себя. Корма очень дорогие, а перекупщики принимают мясо дешево, по 35-40 рублей за килограмм. Так что выгоды никакой.

Про заезжих оптовиков Пырова теперь и слышать не хочет. Может, и есть среди них порядочные, но когда обжегся на молоке, на воду дуть будешь. Уж лучше так — на тележке, с мешками и флягами. Подсобное хозяйство кормит семью. «Хлеб с маслом едим, и про запас остается», — смеется Надежда Николаевна. Правда, запас этот пока карман не очень оттянул. За год купили в дом новый холодильник, кухонный гарнитур и телевизор, и денег больше нет.

— Заработаем еще, — не унывает хозяйка. — Мы бы еще больше земли распахали, вон ее сколько заброшенной стоит, и больше бы овощей вырастили, если б точно знали, что осенью у нас заберут урожай...

А из предпринимателей Надежда Пырова ушла. Год ее официального бизнеса не принес ей никаких плюсов. Одно название.

Валентина МЖЕЛЬСКАЯ.

НАШ КОММЕНТАРИЙ
Нина ШИЛОВА, зам. главы Тяжинского района по экономике:

— Да, не получилось у нас пока с созданием сельскохозяйственного кооператива по закупу излишков продукции. Хотя в магазине сельпо открыли специализированный отдел по продаже овощей, но такого количества, как у Надежды Пыровой, там не требуется. Да и закупочная цена для нее низкая. Действительно, сама она на рынке продаст гораздо дороже. Здесь трудно что-либо другое предложить.

Мы стараемся поддерживать такие трудолюбивые семьи. Одна из мер — областные льготные ссуды на развитие личных подворий. Только в этом году их получили 113 человек на сумму 1295 тыс. руб., а всего с 2003 года — 182 человека на сумму 2035 тыс. руб. Еще около 100 желающих стоят на очереди. Пыровой можем выдать еще одну льготную ссуду — на закупку семян, обработку земли. Ее труд не остается незамеченным: как хозяйке лучшего подворья Надежде Николаевне вручена солидная премия от администрации области, поощрялась она и в районе.

Конечно, хорошо бы найти такую возможность и помочь Пыровым с приобретением небольшого автомобиля, чтобы они могли вывозить свою продукцию на городские рынки. Личные подсобные хозяйства мы считаем важным звеном в развитии экономики района. Будем и дальше работать в этом направлении.

реплика

Реклама с видом на воровство

Машинист маневрового электровоза рассказывал: «Освобождая главный путь, выехал на тупиковую ветку. Проехал немного – что за наваждение: рельсы под электровозом есть, а дальше — как корова языком слизнула. Ведь только что были! Сообщаю диспетчеру, что случилось. Включил задний ход, проехал немного, глядь, а позади рельсовый путь тоже уже разобран. Пять минут, как проехал по нему, а сейчас его нет!»

Скажете: шутит машинист! Да уж до шуток ли тут! То и дело слышишь, как исчезают целые железнодорожные ветки. Приезжают хваткие мужики с техникой, разбирают рельсы, загружают в длинномеры и исчезают в неизвестном направлении. Металл – деньги... Директор ОПХ «Кийское» Салим Миникаев рассказывал: «За одну ночь все столбы оголили, несколько километров проводов украли, которые на летнюю дойку были протянуты». Много нынче охочих до металла. Выношу как-то мусор в дворовый контейнер, а в нем бомж копается. Отдаю ему стеклотару, а он этак нахально интересуется, не могу ли я ему принести еще и цветмет? Мол, котируется он у скупщиков, а ему деньги на пропитание нужны...»

Вспомнил эти случаи, слушая рекламу, звучащую по радио утром и вечером. Она как бы даже в стихах, чтобы, значит, доходчивее была:

Запсиб и КМК ждут металлолом от российского мужика!
Металлолом до снега соберем,
Будем всю зиму с деньгами потом!

Вслед за этой рекламой следуют адреса приемных пунктов металла по городу Кемерово.

Не думаю, что Запсиб и КМК пошли на такой дешевенький зазывной трюк. Явно, это самодельное творчество скупщиков металла. Только вряд ли каждый отдельный российский мужик, внявший призыву и собравший металл до снега, «будет всю зиму с деньгами потом». Это ж сколько надо собрать! Надорваться можно, если нет у тебя соответствующих технических средств. Они есть. У организованных групп, специализирующихся на хищении металла по-крупному. И это уже называется бандитизмом со всеми вытекающими отсюда последствиями.

Анатолий ПАРШИНЦЕВ

Реализация инвестиционной программы

"РУССКИЙ УГОЛЬ"

Почти вдвое (на 194%) по итогам работы за девять месяцев по сравнению с 2003 годом возросла добыча угля на разрезе «Евтинский» (Беловский район) - с 281 тысячи тонн до 550 тысяч тонн. За это же время в два с половиной раза больше произведено и вскрышных работ- 2712 тыс.м^3 (245% по сравнению с 2003 годом).По словам специалистов, это самые серьезные достижения за десятилетнюю историю предприятия.

Увеличение производственных показателей стало возможным благодаря продуманной инвестиционной программе. Собственником предприятия – ЗАО УК «Русский уголь» в 2003 – 2004 годах на 70 % было обновлено основное горно-техническое оборудование. На разрез поступило десять новых автомобилей «БелАЗ», гидравлический экскаватор «Kamazu PC-300», сортировочный комплекс «Warrion», погрузчики «L-34», «Dressta –534», бульдозер Т-35. Вскоре ожидается поступление экскаватора ЭКГ – 5А.

На предприятии начато строительство собственной железнодорожной станции «Евтинская». Введение этого объекта позволит сократить расстояние транспортировки от забоя до угольного склада с 11 километров до 2,5, что дает возможность добиться значительной экономии при доставке одной тонны угля, высвобождения технологического транспорта и повышения эффективности производства.

В 2004 году планируется добыча 750 тысяч тонн угля.

Бюджет созидания и развития на 2005 год

(Окончание. Начало на 1-й стр.).

Всего за пять месяцев, а обычно на это уходят 2-3 года, построен и введен в эксплуатацию разрез «Виноградовский» (Беловский район) проектной мощностью 1,5 миллиона тонн угля в год. Начали внедрять принципиально новые для Кузбасса технологии добычи. В этом году только за счет ввода новых угледобывающих предприятий создано 3,5 тысячи рабочих мест. Ожидаемая прибыль по отрасли - 14 млрд. рублей. Это позволило увеличить в течение года заработную плату шахтеров в среднем на 35 проц. К концу года она достигнет 11 тысяч рублей. В бюджет области поступит от угольной отрасли на 2,3 миллиарда рублей больше, чем в 2003 году.

С большим трудом, но нам удается сдерживать тарифы на электроэнергию. Сегодня тарифы для населения в Кузбассе – одни из самых низких в Сибирском федеральном округе. Если кузбассовцы платят за электроэнергию 65 коп./кВт.ч, то в Новосибирской области – 89 коп./кВт.ч, в Томской области – 90 коп./кВт.ч, в Алтайском крае – 1 руб. 10 коп./кВт.ч, там электростанции также работают на угле.

В развитие производства до конца года будет вложено 2,7 миллиарда рублей инвестиций. В бюджет области от ОАО «Кузбассэнерго» поступит около 1 миллиарда рублей налогов.

Предприятия металлургической отрасли расширяют выпуск конкурентоспособных, современных видов металлопродукции. Так, в 2004 году по сравнению с 2003 годом выплавка электростали, алюминиевых сплавов, проволоки выросла в 1,3 раза. Активно идет техническое перевооружение производства. На Запсибе продолжается переход на непрерывную разливку стали. 22 октября 2004 года в Кузбасс приезжал посол Италии господин Бонетти, который посетил Запсиб и Новокузнецкий металлургический комбинат. (Мы взяли у итальянцев кредит). Он дал высокую оценку работе кузбасских металлургов. Мы с господином Бонетти договорились о расширении сотрудничества с Италией.

В текущем году реконструирована ферросплавная печь на «Кузнецких ферросплавах», построена новая мартеновская печь на Гурьевском металлургическом заводе. Начала работу первая очередь Юго-Восточного участка Таштагольского рудника. Всего в этом году на реконструкцию и модернизацию металлургического производства области будет инвестировано свыше 13,5 миллиарда рублей. Это почти в 2,1 раза больше, чем в 2003 году. С начала года создано 1100 новых рабочих мест.

Все металлургические предприятия работают рентабельно: за 8 месяцев 2004 года получили более 20 миллиардов рублей прибыли (в 3,5 раза больше 2003 года). Среднемесячная заработная плата в черной металлургии увеличилась на 28 проц., в цветной – на 19 проц.

Стабильно, рентабельно, с полной загрузкой работают и большинство химических предприятий. Предприятия переходят на выпуск конкурентоспособных видов продукции. В 2004 году на ремонты оборудования и модернизацию производства в отрасли будет затрачено свыше 850 миллионов рублей, предприятия отрасли перечислят в бюджет области более 300 миллионов рублей налоговых платежей.

Колоссальную работу мы провели, чтобы поправить положение дел в машиностроении. В 2004 году объем заказов только по горно-шахтному оборудованию на наших заводах превысил 4 миллиарда рублей, что в 2 раза больше, чем в 2003 году. На Юргинском машзаводе освоено производство первого в Кузбассе легкого проходческого комбайна – КСП-22, который в этом году стал дипломантом международной выставки-ярмарки «Уголь-Майнинг-2004». В отрасли создано 300 новых рабочих мест. В развитие машиностроительных предприятий вложено около 900 миллионов рублей прямых инвестиций. До конца 2004 года предприятия отрасли перечислят в областной и местный бюджеты более 530 миллионов рублей налогов.

Приоритетом в строительном комплексе остается строительство жилья. Формируя бюджет 2004 года, мы объявили предстоящий год Годом жилья. И введем 560 тыс. квадратных метров жилых домов. Это на 10-11 проц. больше прошлогоднего. Свои жилищные условия в этом году улучшат 9 тысяч кузбасских семей. Большая работа проведена по переселению кузбассовцев из ветхого и аварийного жилья. В течение всего года велась постоянная работа в правительстве РФ по увеличению объемов средств, выделяемых из федерального бюджета на переселение граждан из ветхого жилья. В этом году уже получили 65 млн.рублей. До конца года еще получим 65 млн.рублей. Это позволит нам снести 170 бараков и переселить из них в этом году 2300 семей.

Будем добиваться, чтобы для большинства жителей области жилье стало доступным. Из областного бюджета выделяем льготные долгосрочные займы на 10 лет работникам бюджетной сферы и селянам. Причем с февраля этого года – под 5 проц. годовых, а не под 6, как было прежде. Займы в этом году получат 1500 семей.

Кроме этого, с декабря 2003 года у нас действует федеральная программа ипотечного жилищного кредитования. За это время более 250 семей заключили договор займа на срок до 27 лет под 15 проц. годовых. А желающих - уже более 4 тысяч! То есть спрос существенно превышает предложение. Поэтому необходимо наращивать объемы жилищного строительства более высокими темпами. Для ускорения развития этого вида кредитования нам не хватает 200 млн. рублей. Хочу обратиться к вице–спикеру Совета Федерации Светлане Юрьевне Орловой и Андрею Михайловичу Макарову с просьбой оказать содействие в решении этого вопроса. Сами мы в сентябре под гарантию областного бюджета выпустили жилищные облигации на сумму 200 миллионов рублей. (40 тысяч штук, стоимость 1 облигации 5 тысяч рублей). Реализовано уже более 6 тысяч облигаций на сумму 32 миллиона рублей. Полученные от продажи средства будем направлять на новое строительство. Всего до конца этого года в жилищное строительство из всех источников будет направлено 3 миллиарда рублей, что на 11 проц. больше, чем в прошлом году.

Ныне в консолидированный бюджет области от предприятий строительного комплекса поступит более 700 миллионов рублей налоговых платежей.

С особой гордостью хочу отметить работу наших сельских тружеников. Несмотря на сложнейшие погодные условия, мы в этом году вырастили и собрали рекордный урожай зерна – 1 миллион 336 тысяч тонн! Это на 150 тысяч тонн больше, чем в прошлом году. Средняя урожайность зерновых по области составляет более 20,6 центнера с гектара. Это впервые за всю историю Кузбасса. В то же время наши соседи – в хлебной житнице Алтайском крае - собрали 11,6 центнера с гектара, в Новосибирской и Омской областях – по 15 центнеров с гектара. Отменный урожай зерновых дает нам возможность не только обеспечить себя зерном, но и продолжать сдерживать цену на хлеб. Сегодня у нас булка хлеба стоит 5 рублей 40 копеек. Такого нет не только в России, но и в мире! В 1997 году, когда я принимал область, мы закупали зерно: в Канаде, Казахстане, Ставрополье и Краснодарском крае - до 200 тыс. тонн в год! Сегодня мы уже успешно продаем наше зерно и конкурируем с традиционными житницами страны. Больше, чем в прошлом году, собрали картофеля (практически миллион тонн) и овощей (170 тысяч тонн). В этом году в сельское хозяйство области было направлено более миллиарда рублей. Из них 700 млн. рублей – из областного бюджета. Таких денег мы не направляли на село уже более 15 лет.

В пищевой и перерабатывающей промышленности продолжается рост объемов основных видов продукции: колбасных изделий – на 43 проц., цельномолочной продукции – на 12 проц., хлеба и хлебобулочных изделий – на 8 проц., минеральной воды – на 14 проц. Это результат технического перевооружения и модернизации предприятий отрасли. В 2004 году было привлечено на эти цели более 500 миллионов рублей. Создано 300 новых рабочих мест. Налоговые поступления в бюджеты всех уровней от отрасли в 2004 году составят 2 миллиарда рублей.

В 2004 году оборот розничной торговли достиг 105 миллиардов рублей. Это на 9 проц. больше, чем в 2003 году. Новое направление - губернские предприятия торговли. Сегодня в области действует пока 70 «социальных» магазинов: «Пенсионер», «Ветеран», «Народный гастроном», 2 губернских рынка и 21 губернский магазин. Цены в них на 10-15 проц. ниже рыночных. Это надо продолжать. Отрасль по-прежнему остается лидером по созданию новых рабочих мест. За 2004 год численность занятых в торговле увеличилась на 12 тысяч человек (107 проц.). Сегодня здесь работает почти 170 тысяч человек.

Один из сложнейших участков нашей работы - жилищно-коммунальный комплекс области. В этом году мы построили и реконструировали 18 объектов теплоснабжения. Закрыли 39 устаревших «кочегарок». Капитально отремонтировали 71 котельную (в 2003 году – 60 котельных). Полностью подготовили к зиме все котельные (1356). Заменили 412 километров ветхих тепловых и водопроводных сетей, (2003 год – 338 километров). Это позволило сэкономить по году почти 70 миллионов рублей бюджетных средств. 4630 счетчиков холодной и горячей воды бесплатно установлены в квартирах ветеранов Великой Отечественной войны; по льготным расценкам - работникам бюджетной сферы. Реконструирована система водоснабжения в поселке Яя, активно строится водозабор в Верх-Чебуле.

В этом году отремонтировали 176 километров дорог и 15 мостов. В итоге открыты транзитные проезды в Кемерове, Калтане, Осинниках, Таштаголе. Для развития предприятий отрасли приобретено 18 единиц высокопроизводительной дорожно-строительной техники. Активно внедряем новейшие технологии и материалы при проведении дорожных работ. Впервые за всю историю Кузбасса за счет средств областного бюджета провели дороги к отдаленным поселкам.

Ритмично работает наш железнодорожный транспорт. В 2004 году железнодорожники перевезут свыше 210 миллионов тонн груза, что на 8 проц. больше прошлого года. На развитие железнодорожного транспорта Кузбасса в этом году направлено 3 миллиарда рублей. Важно, что сами угольщики вкладывают средства в развитие железнодорожного транспорта: в этом году – более 1 млрд. рублей. Продолжаем строительство вторых путей и реконструкцию подъездных путей на Ерунаковском угольном месторождении. Тем самым обеспечиваем вывоз возрастающих объемов добычи угля. Построили железнодорожный выход с разреза «Калтанский» на станцию Сарбала, новый железнодорожный вокзал в городе Осинники, отремонтировали 4 вокзала и 14 посадочных платформ. Совместно с Западно - Сибирской железной дорогой пустили еще 2 скоростных современных электропоезда. Для улучшения автомобильного транспортного обслуживания населения в этом году приобрели 250 новых комфортабельных автобусов.

В малом бизнесе заняты 180 тысяч человек. К концу года производство продукции и услуг на таких предприятиях области увеличится на 10 проц. и составит 32 миллиарда рублей. В развитие их в 2004 году будет вложено 1,5 миллиарда рублей – на 14 проц. больше прошлогоднего. Ожидаемый по итогам 2004 года объем налоговых поступлений в бюджеты всех уровней составит более 3,3 миллиарда рублей, или 109 проц. к уровню прошлого года. Наконец, начали получать доходы от туризма в Горной Шории. Если в 2003 году здесь отдохнуло около 50 тыс. человек, то в 2004 году – уже 90 тысяч. В бюджет области в 2004 году от туризма поступит 31 млн. рублей.

Это основные итоги нашей работы в ведущих отраслях экономики Кузбасса. В результате предпринимаемых усилий валовой региональный продукт в области возрос на 6,1 проц. Инвестиции в основной капитал составили 40,8 миллиарда рублей, что на 18 проц. больше уровня прошлого года. (по России – 11,5 %). Все это позволило увеличить реальные денежные доходы населения на 8,4 проц., создать более 16,5 тысячи новых рабочих мест. Сегодня наша область занимает пока среди 88 субъектов РФ по производству промышленной продукции – 11-е место в России и 2-е место в Сибирском федеральном округе; по объему инвестиций – 12-е место в России и 1-е место в Сибирском федеральном округе.

Качество жизни

Динамичное развитие базовых отраслей экономики Кузбасса дало возможность развивать и социальную сферу. Мы выполнили все обязательства, заложенные в бюджет по финансированию образования, здравоохранения, соцзащиты, культуры, спорта. В этом году на развитие образования выделены 1 млрд. 700 млн. рублей (больше прошлогоднего на 24 проц.). Оборудовали 450 школ области новыми компьютерными классами, построили 5 новых школ, детский дом в Мысках, для детских домов и сельских школ купили 21 автобус. На летний отдых детей в 2004 году из всех источников выделено более 1 млрд. рублей. Это на 400 млн. рублей выше уровня прошлого года. Нынче из 315 тыс. школьников отдохнули 309 тыс. детей. К 1 сентября помогли многодетным и малообеспеченным семьям собрать детей в школу. Такую помощь получили 12 тыс. детей. В текущем году мы сохранили все льготы для педагогов, студентов и учащихся: надбавки к заработной плате, именные и губернаторские стипендии, льготные жилищные займы, субсидии на оплату обучения, бесплатный проезд и др.

Также сохранили всю систему социальной защиты наших ветеранов. Кузбасскую пенсию и другие областные льготы получают около 250 тыс. кузбассовцев. Расходы областного бюджета на социальную политику составили в этом году 1,5 млрд. рублей (что на 28 проц. выше уровня 2003 года).

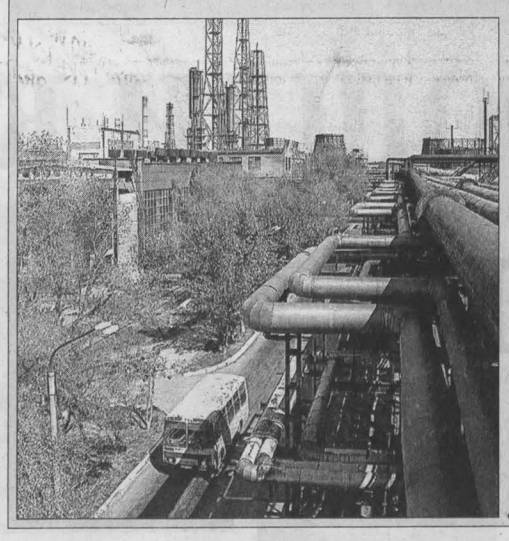

Фото из архива редакции.

На здравоохранение в этом году мы направили 1 млрд. 140 млн. рублей. (на 22 проц. выше уровня прошлого года). Это позволило существенно улучшить показатели общей заболеваемости населения. В области на 13 проц. снизилась материнская смертность, уровень младенческой смертности сегодня ниже общероссийского показателя. В 2004 году на строительство и оснащение наших больниц выделено более 240 млн. рублей. Это в три с лишним раза выше уровня прошлого года.

Таким образом, общий объем средств, направленных в социальную сферу Кузбасса, составил в этом году рекордную сумму – 5,4 млрд. рублей. Это на 1,1 млрд. рублей больше, чем в прошлом году.

Итоги исполнения бюджета Кемеровской области за 2004 год

Меры, принятые для ускорения темпов экономического развития и собираемости налогов, позволили получить в текущем году в консолидированный бюджет области (это областной бюджет плюс бюджеты городов и районов) почти 41 млрд. рублей доходов. Это на 10,4 млрд. рублей больше, чем в 2003 году, а в сравнении с 1997 годом доходы бюджета увеличились в 3 раза.

Расходы консолидированного бюджета за 2004 год составят 41,5 млрд. рублей.

Особенности формирования бюджета 2005 года

Предстоящий финансовый год будет очень непростым. Внесены существенные изменения в налоговое и бюджетное законодательство Российской Федерации. И не в нашу пользу. Из области в федеральный бюджет передаются: 1,5 проц. ставки налога на прибыль – это наш основной доходный источник, в результате потери составят 550 млн. рублей. 100 проц. разовых платежей за пользование недрами также передаются в федеральный бюджет. В 2004 году 10 проц. оставалось в области. Потери в 2005 году – 220 млн. рублей. 100 проц. водных платежей также передается в федеральный бюджет – потери 700 млн. рублей. Таким образом, в 2005 году область теряет около 1.5 млрд. рублей, которые раньше были в бюджете области и которые надо изыскать заново.

Вторая особенность формирования бюджета на 2005 год – разграничение полномочий между всеми уровнями власти. По новому федеральному законодательству регионам отданы наиболее затратные полномочия – самые большие расходы. На областной бюджет передаются детские пособия (это 420 млн. рублей в год). Раньше они финансировались из федерального бюджета. Есть изменения и внутри самого бюджета области. Так, с 2005 года в городах и районах останутся только расходы на коммунальные услуги и содержание зданий школ. А все остальное - зарплата, методлитература, учебные расходы – передаются на областной бюджет. Это еще 4 млрд. рублей в год. Медицинское страхование, так называемое ОМС, - это взнос областного бюджета в Фонд областного медицинского страхования за медицинское обслуживание неработающего населения (пенсионеры, дети, студенты). Сейчас эти расходы несут местные бюджеты, а с 2005 года передаются на областной бюджет - еще 1 млрд. 550 млн. рублей в год нагрузка на областной бюджет. Сюда же передаются субсидии на оплату жилья и коммунальных услуг (510 млн. рублей в год). В текущем году эти расходы финансировались из трех бюджетов: федерального, областного и местных; сейчас всё – за счет областного бюджета. Таким образом, в связи с изменением федерального законодательства областные расходы увеличатся в 2005 году на 6,5 млрд. рублей, которые надо изыскать.

Другой важнейший вопрос – социальная защита ветеранов. Из их общего числа (365 тысяч человек) 35 тыс. человек (инвалиды и участники Великой Отечественной войны) вместо льгот будут получать денежные выплаты из федерального бюджета, а 330 тысяч ветеранов труда, тружеников тыла - из областного бюджета (почти в 10 раз больше). То есть плюс к тем дополнительным расходам в 6.5 млрд. рублей нам надо изыскать еще 1.2 млрд. рублей на социальную защиту ветеранов. Как мы уже в области договорились, в течение 2005 года наши ветераны (330 тыс.человек, которым мы сохраняем все льготы) должны выбрать, что для них лучше: пользоваться натуральными льготами или получать денежную компенсацию. А мы за это время должны определиться в размере ежемесячной денежной выплаты для наших ветеранов в 2006 году. С 2006 года новая система заработает. Главное, чтобы от этой реформы не пострадали люди. Ни один ветеран ничего не должен потерять. Тем более, что 2005 год для России особый – это год 60-летия Победы в Великой Отечественной войне. Такое событие накладывает на нас дополнительную ответственность.

Ключевой вопрос формирования бюджета – заработная плата бюджетников. В том, что ее нужно повышать, сомнения нет. Сегодня учитель, работая не на одну ставку, получает 3 тыс. рублей, воспитатель детского сада – еще меньше. Правительство во время акции протеста работников бюджетной сферы, организованной профсоюзами, объявило, что условия для повышения заработной платы бюджетникам на 20 проц. будут созданы к 1 мая 2005 года во всех субъектах РФ. Оно поддержало предложение профсоюзов о дополнительном 10–процентном увеличении заработной платы во втором полугодии. На это регионам обещают финансовую поддержку. Пока мы твердо закладываем в бюджет увеличение заработной платы на 20 проц. с 1 января 2005 года: врачам, учителям, работникам культуры и соцзащиты. В течение следующего года мы должны еще раз вернуться к рассмотрению вопроса о дополнительном увеличении зарплаты. Здесь все зависит от встречных мер правительства РФ и позиции депутатов Госдумы и Совета Федерации. Хочу обратиться к депутатам Госдумы РФ и сенаторам Федерального Собрания СФ! Необходимы ваш ум и талант, чтобы защитить интересы Кузбасса. Только для повышения зарплаты бюджетникам в 2005 году необходимо добиваться выделения из федерального бюджета не менее 4 миллиардов рублей.

Что еще нам предстоит решать в 2005 году?

2005 год – год многочисленных реформ: РАО ЕЭС; железнодорожного транспорта; местного самоуправления; административная реформа; реформа образования; ЖКХ. И каждая из них требует дополнительных затрат бюджета. По сути, бюджет 2005 года является бюджетом реформ. В будущем году стартует реформа местного самоуправления. Что это означает? По новому закону каждый населенный пункт, в котором живут более 1000 человек, может стать отдельным муниципальным образованием. Это значит, должен иметь своего главу, своих депутатов и аппарат управления. В 2005 году нам предстоит избрать дополнительно 2 тысячи депутатов и 200 глав поселений. С 1 января 2006 года новая система местного самоуправления должна заработать. На реализацию всех этих мероприятий в 2005 году потребуются 500 млн. рублей плюс еще 1,6 млрд. рублей в год (с 2006 года) на содержание новых органов местного самоуправления в поселениях.

С января 2005 года согласно постановлениям правительства РФ коренным образом меняется система финансирования ЖКХ. Федеральный бюджет полностью прекращает выплату дотаций жилищно-коммунальному комплексу и предусматривает переход на 100–процентную оплату жилья и коммунальных услуг населения. Это приведет к росту тарифов на жилищно-коммунальные услуги. Федеральное законодательство отменяет существующий ныне норматив, позволяющий тем, чьи доходы ниже прожиточного минимума, платить за квартиру не более 50 проц. Теперь плата должна будет взиматься пропорционально доходу, то есть большинство малообеспеченных семей будут вынуждены платить гораздо больше в каждом городе и районе. Надо думать, как защитить население. Кроме того, отменяются несколько законов, согласно которым работающие в селе специалисты - педагоги, ветеринары, фармацевты, сотрудники социальных служб — имели право на бесплатное или льготное предоставление жилищно-коммунальных услуг. Мы приняли меры по социальной защите на своем уровне. Все льготы сохраняем. Но что получается? Мы еще только ищем резервы для повышения заработной платы нашим бюджетникам с 1 января 2005 года, а все прибавки могут быть съедены коммунальными платежами. Мы самым тщательным образом проанализировали положение на местах. Несмотря на то, что в отдельных территориях оплата коммунальных услуг составляет менее 50 проц. от их фактической стоимости, даже это для многих семей – тяжелая ноша. А по новому постановлению правительства РФ должна быть 100-процентная оплата населением.

Я настоятельно рекомендую всем главам городов и районов, председателям Советов провести независимую экспертизу оказываемых жилищно-коммунальных услуг. Дело в том, что реальная стоимость услуг часто намного ниже, чем установленные величины. Простой пример. После того, как многие поставили у себя дома счетчики потребления воды, выяснилось, что семья расходует её в два раза меньше, чем «положено» по нормативам. Горячая вода также почти никогда не подается с установленным давлением и температурой. А плата - по нормативу. Сейчас все непроизводительные потери монополисты перекладывают на плечи населения. Наша задача — защитить малообеспеченных кузбассовцев. Состоятельные люди должны платить сполна. Опыт решения этих проблем существует в городе Березовском. Уверен, что он будет использован городами и районами области.

Нам необходимо изыскать резервы и не перекладывать всю тяжесть коммунальных платежей – все 100 проц. - на население, как нам предписано. Мы предлагаем в проекте бюджета на 2005 год сохранить принцип 80 на 20. 80 проц. от стоимости коммунальных услуг оплачивает население, 20 проц. - бюджет.

Задачи на 2005 год с учетом особенностей формирования бюджета

Что мы планируем в 2005 году для пополнения доходной части бюджета по основной, базовой угольной отрасли? Построим еще 5 новых шахт и 3 обогатительные фабрики. В развитие отрасли будут вложены 20 млрд. рублей инвестиций. Это позволит нам добыть 160 млн.тонн угля и перешагнуть уровень добычи лучших для угольного Кузбасса советских времен (1988 год – 159,4 млн.т). Дальнейшее наращивание объемов добычи – не самоцель! По нашим оценкам, уровень в 170 млн. тонн угля в год достаточен для Кузбасса и для России в целом. Уже сейчас необходимо вкладывать серьезные инвестиции в переработку угля и восстановление нарушенной экологии. Экология – это особая тема. И сейчас мы готовим коллегию по этому вопросу. Пора думать, что детям оставим.

В 2005 году по угольной отрасли мы прогнозируем увеличение налоговых поступлений в бюджет на 2 миллиарда рублей. Будут созданы дополнительно 3900 новых рабочих мест. Обращаюсь к руководителям и собственникам угольных предприятий: нам надо до конца следующего года выходить на уровень заработной платы 30 тыс. рублей по основным шахтерским профессиям.

В металлургии основной упор будем делать на дальнейшую реконструкцию и техническое перевооружение ведущих металлургических предприятий. Всего на их реконструкцию и модернизацию в 2005 году предусматривается направить свыше 16 миллиардов рублей инвестиций. Это позволит увеличить объемы производства в отрасли на 20 проц., создать 1200 новых рабочих мест. В результате областной бюджет получит дополнительно около 7 миллиардов рублей налоговых поступлений.

В машиностроении основной акцент будет сделан на дальнейшее развитие производства горно-шахтного и транспортного оборудования. В развитие предприятий отрасли предусматривается направить 930 миллионов рублей инвестиций. Будет создано до 1000 новых рабочих мест. В бюджет области поступит около 700 млн.рублей налоговых платежей.

В химической промышленности планируем увеличить выпуск продукции по сравнению с 2004 годом на 7 проц. Направим в химическую промышленность 700 миллионов рублей инвестиций.

В строительстве главной задачей в 2005 году остается ввод жилья. На эти цели направим более 3 миллиардов рублей, в том числе 418 миллионов рублей из областного бюджета. Это позволит нам сохранить ежегодные темпы роста ввода жилья – не менее 10 проц. Новоселами должны стать 10 тысяч кузбасских семей. Снесем 230 бараков. Из ветхого и аварийного жилья в 2005 году переселим 2700 семей.

Сделано многое и в развитии промышленности, и в социальной защите наших людей. Но есть еще одна острая проблема. В нашу повседневную жизнь вошел терроризм. В 2005 году на содержание правоохранительных органов и обеспечение безопасности населения Кузбасса выделяем 900 млн. рублей. Из областного бюджета продолжим оказание материально-технической помощи органам внутренних дел, ежемесячно доплачивать по 1 тысяче рублей сотрудникам патрульно–постовой службы, участковым и школьным уполномоченным. Сохраним все льготы семьям сотрудников милиции, погибших при исполнении служебного долга. То есть помощь правоохранительным органам оказываем приличную. Обращаюсь к главам городов и районов: помогать им действительно надо. Но надо и жестко спрашивать. Милиция должна пользоваться доверием населения. Но когда одни милиционеры гоняются за террористами, другие за мзду прикрывают тех же террористов. Ведь не секрет, порой люди и адреса называют притонов, наркобаронов. А меры не принимаются. Подробно на этих проблемах останавливаться не буду. У нас были целевые совещания, где мы все это подробно рассматривали. Хочу обратиться к руководителям силовых структур: надо принимать все необходимые меры по борьбе с криминалом, терроризмом, укреплению правопорядка в Кузбассе и защите наших людей.

Дополнительные резервы пополнения бюджета

Мы обозначили основные задачи и пути их решения. Необходимо изыскать дополнительные резервы пополнения доходной части бюджета. Не всё у нас было гладко. Все наши промахи и ошибки: пожары, аварии, недоделки, нецелевое использование средств, хищения — это наши дополнительные расходы. И наши резервы. Главными же резервами остаются поступления от прибыли и подоходный налог. Сегодня на их долю приходится 70 проц. всех налоговых поступлений в областной бюджет. Для увеличения прибыли необходимо наращивать объем качественной продукции на кузбасских предприятиях.

Существенным резервом пополнения доходной части бюджета области является повышение заработной платы. После снижения ставки единого социального налога на 9.6 проц. (с 35,6 проц. до 26) уменьшится налоговая нагрузка на предприятия Кузбасса на 3 млрд. рублей. В результате повышение заработной платы становится реальным. До конца текущего года необходимо пересмотреть условия коллективных договоров по повышению заработной платы работникам ваших предприятий. Моя позиция известна – кто не повышает заработную плату, тому не должно быть места в нашей области!

В 2005 году нас ожидает ещё одна угроза — рост цен на ГСМ. Как видите, спокойной жизни не получается. Более чем на 80 проц. с начала года выросли мировые цены на нефть. Цена барреля российской нефти сорта URALS составила 52 доллара. Ценообразование на внутреннем рынке нефтепродуктов целиком и полностью зависит от политики нефтяных компаний, которые неоднократно поднимали цены в этом году. С начала года оптовые цены на нефтепродукты увеличились в среднем на 35 проц. (РФ и Кузбасс). Заправить бак автомобиля сейчас стоит на 100 рублей дороже, чем в начале года. Ценообразование практически всех потребительских товаров, услуг и проезд в городском транспорте зависит от стоимости ГСМ. Доля ГСМ в себестоимости большинства потребительских товаров составляет около 10 проц. А в себестоимости сельскохозяйственной продукции — до 20 проц. Повышение зарплаты - это, с одной стороны, улучшение благосостояния наших людей, а с другой - увеличение подоходного налога. Эти дополнительные налоговые поступления в бюджет области мы сможем направить на повышение заработной платы нашим бюджетникам и льготы ветеранам. В результате деньги останутся в регионе.

Какие у нас имеются ещё резервы для увеличения доходной части областного и местных бюджетов? За последние годы количество взимаемых налогов сократилось более чем в 3 раза (с 52 до 15), это позволило снизить налоговую нагрузку на экономику. В этих условиях мы обязаны потребовать от плательщиков полной уплаты налогов.

Налоговые органы должны активнее выявлять и перекрывать каналы ухода от налогообложения. Должны обеспечить полный учет плательщикам по каждому конкретному виду налогов. Необходимо ужесточить контроль за нерадивыми плательщиками. Применять в полном объеме меры налоговой и административной ответственности.

В 2005 году земельный налог будет основным источником доходной части местных бюджетов. Все 100 проц. налога зачисляются в бюджеты городов и районов. Согласно изменениям действующего законодательства, установление ставок налога на следующий год предоставлено представительным органам местного самоуправления.

С 1997 года индексация ставок налога осуществлялась на основании федеральных законов прямого действия. Поэтому не во всех территориях принимались постановления по установлению ставок налога на каждый финансовый год. Теперь же, если там до 1 декабря текущего года не примут соответствующие нормативные акты по установлению ставок земельного налога на 2005 год, то он в бюджеты в следующем году вообще не поступит. Существующие ставки не должны уменьшаться, там, где они уменьшены — это прямая коррупция. Для увеличения доходной части местных бюджетов также необходимо пристальное внимание уделить налогу на имущество физических лиц. Десятки тысяч строений в области не имеют инвентаризационной оценки, а значит, не учтены как объекты налогообложения. А инвентаризационная стоимость основного объема учтенных объектов недвижимости уже давно не соответствует действительности, то есть к ним не применялись коэффициенты переоценки. А коэффициенты устанавливают в городах и районах.

Серьезные резервы существуют и в расходах областного бюджета. Бюджет 2005 года должен быть эффективным и экономным!

Таким образом, мы планируем получить в 2005 году в консолидированный бюджет доходов 44,3 млрд. рублей, в том числе в областной бюджет 23,4 млрд. рублей.

Расходы консолидированного бюджета составят 45,9 млрд. рублей, в том числе областного бюджета - 24 млрд. рублей. Дефицит областного бюджета на 2005 год предварительно определен в сумме 603 млн. рублей.

В Государственной Думе идет рассмотрение федерального бюджета на 2005 год. Мы направили свои замечания и предложения. Поэтому с учетом принятия закона о федеральном бюджете мы к бюджету 2005 года будем возвращаться еще не раз.

Принятие бюджета на 2005 год – событие более чем важное. От него будет зависеть жизнь каждой семьи. Мы не можем обещать эру всеобщего благоденствия. Но мы обязаны сделать все возможное, хотя, к сожалению, не всё от нас зависит, чтобы наши люди не замерзали, не боялись темноты, не боялись заниматься частным бизнесом, не боялись того, что будет с их детьми. Мы обязаны сделать все возможное, чтобы люди чувствовали себя уверенно, спокойно, надежно.

Автомобилист Николай Федяев

День автомобилиста на угольном разрезе «Бачатский» (филиале крупнейшей угольной компании области ОАО «УК «Кузбассразрезуголь») - праздник важный, значимый. Потому как в основном вывозят из забоев горную массу большегрузные автомобили. Сейчас это «БелАЗы» и «Катерпиллары» грузоподъемностью до 220 тонн. А начиналась «большая автосхема» с «МАЗов» и «КрАЗов», загружавших в кузов всего-то по 7-14 тонн.

Николай Федяев начинал работать на «КрАЗе». Было это давно, более трех десятков лет назад. А перед тем, как закончить водительские курсы, еще и слесарем-ремонтником на Бачатской автобазе целый год трудился. Без этой практики на технологию его, вчерашнего выпускника школы, вряд ли кто допустил бы.

Вспоминая сегодня о таких далеких уже годах детства, Николай Иванович Федяев говорит, что каждый старобачатский мальчишка, наверное, мечтал стать космонавтом, танкистом или водителем. Такой вот ряд самых «престижных» профессий 50-х и 60-х.

Из армии вернулся в 1973 г. с самым высоким классом водительской квалификации – первым. А на Бачатскую автобазу в это время уже пришли первые «БелАЗы» - 27-тонные. Тридцать лет прошло, а до сих пор Н.И. Федяев помнит своих наставников, называя каждого по имени-отчеству. Потому как не только ремонту и навыкам обращения с автомобилем, но и простым житейским мудростям учили, в буквальном смысле слова наставляли своего молодого товарища Виктор Александрович Долгов, Григорий Филиппович Логинов, Аркадий Александрович Вдовкин.

В начале 80-х приоритет на транспортировке угля и породы из забоев разреза окончательно отдан автомобильной технологии – как наиболее маневренной, гибкой и высокоэффективной. Н.И. Федяев работал уже старшим инженером производственно-технического отдела, затем – заместителем главного инженера Бачатской автобазы, закончив заочное обучение по специальности «Ремонт и обслуживание автомобилей». Предприятие приобретает новую технику большой мощности, в том числе и 120-тонные автомобили НД-1200 фирмы «KOMATSU». В составе группы специалистов Николай Иванович побывал в Японии. 22 дня в Стране восходящего солнца остались в памяти на всю жизнь. Обучение эксплуатации и ремонту автомобилей «KOMATSU» было вполне успешно налажено впоследствии на Бачатской автобазе. А немногим более десяти лет спустя Федяев обучается эксплуатации большегрузного автотранспорта уже на другом конце света – в Соединенных Штатах Америки.

- В тех забоях, где побывал, - вспоминает Николай Иванович, - я обращал внимание, в первую очередь, на то, что касалось моего профиля работы. Такой ширины дорог, как у нас, там нет. На мой взгляд, несколько меньше обращают внимание на безопасность движения. Дороги уже, бровки ниже, отвал выше, хотя качество дорожного полотна получше. Но по комфортабельности я бы не сказал, что тот американский автомобиль был лучше нашего «БелАЗа». Имел возможность сделать два рейса. Расстояния короткие, два рейса – 15 минут. Сидел рядом с оператором, так там называют водителей, да они по сути операторы и есть – лишь осуществляют перевозки, «рулят». Наших же водителей можно назвать профессионалами в самом широком смысле этого слова. Они знают устройство машины, могут заниматься ремонтом. Там же ремонтируют другие специалисты. Водитель только управляет автомобилем. Кстати говоря, мы сегодня тоже уже гораздо меньше привлекаем водителей к ремонту. И это, наверное, правильно. Улучшилась ремонтная база, условия труда на ней, сформированы специальные бригады, ремонт и сборка машин производятся быстрее, качественнее. Но наши водители в ремонте своего автомобиля участвуют по-прежнему в обязательном порядке.

В конце 80-х годов в результате масштабного технического перевооружения на разрезе «Бачатский» был сделан мощный рывок по увеличению добычи угля, которая в 1989 г. достигла 7 млн. 974 тыс. тонн, объемы вскрыши при этом составили более 50 млн. кубометров. После постперестроечного спада «Бачатский» вновь стал быстрыми темпами наращивать объемы производства. Чему в немалой степени способствовало начало очередного технического перевооружения предприятия. В том числе и обновление парка технологических автомобилей. В 2002 г. достигнут 8-миллионный рубеж угледобычи, причем автомобилисты внесли в это достижение свой весомый вклад. В 2003 г. на «Бачатском» добыто уже 8 млн. 213 тыс. тонн угля. В юбилейном для предприятия 2004 году тенденция наращивания объемов добычи, а значит, и грузоперевозок – сохраняется.

Только в забоях разреза задействовано сейчас 66 автосамосвалов грузоподъемностью от 110 до 220 тонн, более 60 процентов объемов работ осуществляется высокопроизводительной автомобильной технологией. В 2000-2004 гг. на разрез поступило 40 большегрузных самосвалов «БелАЗ» и «Катерпиллар» грузоподъемностью от 140 до 220 тонн, что позволило почти на 50 процентов обновить парк автомобилей.

В августе на «Бачатском» 55-летие разреза праздновалось одновременно с Днем шахтера. Николай Иванович Федяев «младше» родного предприятия всего на четыре месяца. И вот уже 37 лет трудится на Бачатской автобазе, где более 20 лет работал его отец Иван Петрович Федяев, ветеран Великой Отечественной войны и труда. Автомобилистами стали и оба сына Николая Ивановича, причем младший, Евгений, работает рядом с отцом – механиком колонны.

Н.И. Федяев – начальник отдела эксплуатации управления автомобильного транспорта:

- Основное в моей работе – решить все вопросы по распределению транспорта на все без исключения нужды предприятия, в том числе перевозку работников и доставку грузов. Первоочередная задача – выполнение планового объема транспортировки горной массы. Если работа в забое поставлена оперативно, четко, значит, водители не нервничают, у автомобиля нормальная производительность, а отсюда и производительность на автосхеме в целом. Нормальная организация – это совокупная работа начальника эксплуатации, начальника колонны, сменного механика, который находится на линии, водителей, диспетчеров. Не должно быть лишних временных затрат - ненужных перегонов, простоев под экскаваторами или, к примеру, из-за некачественных дорог. Работа на смене складывается из многих слагаемых. И если она ладится, если выполняется плановое задание, тогда испытываешь удовлетворение от своего труда, тогда и возникает это чувство – чувство удачного дня.

Беседовала **Светлана ВАВИЛОВА.**
Фото **автора.**

Короли дороги, или «Автотранс – 2» - международники

Если уж быть водителем, то тогда непременно дальнобойщиком. Едешь на большой, красивой машине - этаким королем дороги - и на всякие там города и страны любуешься!.. Впрочем, наши грузоперевозчики переживают сейчас не самые лучшие времена. Бюджет страны ежегодно недополучает от международных перевозок российских грузов сотни миллионов долларов, которые достаются иностранным транспортным компаниям. Накануне профессионального праздника работников автомобильного транспорта мы побывали на кемеровском предприятии, которое вот уже 13 лет осуществляет международные перевозки по дорогам Европы, России и СНГ.

В. И. Резинкин.

Женева наших знает

ООО «Автотранс-2» является официальным дилером по продаже автомобилей «MAN» в России и занимается внешнеэкономической деятельностью в следующих направлениях – импортирует легковые автомобили, автобусы и грузовики, поставляет запчасти и масла из Европы под заказ. Перевозки осуществляются грузовыми автомобилями «MAN» - тентованными и цельнометаллическими полуприцепами, а также рефрижераторами грузоподъемностью 20 тонн. Кстати, все специалисты-механики ООО «Автотранс-2» проходили обучение в Москве и Германии. Коллектив небольшой – 45 человек. На балансе предприятия 11 машин. Большинство водителей работают здесь практически со дня основания предприятия. Требования к уровню их профессионализма достаточно высокие – среднее специальное образование, безупречная трудовая биография, знание разговорного немецкого или английского языка. Между прочим, шесть водителей ООО «Автотранс-2» за период с 2000 по 2004 год признаны лучшими водителями Европы – Валерий Шумаков, Виктор Никифоров, Валерий Кулемин, Владимир Мокров, Юрий Петроканец и Евгений Асинцев. Этим званием их удостоила Ассоциация международных перевозчиков, штаб-квартира которой находится в Женеве. Почетными наградами Ассоциации - золотыми значками «Лучший перевозчик Европы» награждены Василий Резинкин - генеральный директор ООО «Автотранс-2» и его заместитель Игорь Герасенко.

Водитель-дальнобойщик К. Вахрушев.

Когда верстался номер

Только что получено известие из Женевы: ООО «Автотранс-2» стало победителем в номинации «Лучший перевозчик года среди стран СНГ».

Поздравляем земляков с победой, и наша вам благодарность за нелегкий труд!

Путь на восток, варяги и длинные деньги...

География деятельности ООО «Автотранс-2» весьма обширна, и она еще более расширится с введением к 2008 году в эксплуатацию новой трассы «Москва-Владивосток». Заказчики уже проявляют к этому событию большой интерес, поскольку Кемерово является крайним пунктом на пути к Дальнему Востоку, где есть предприятие международных перевозок.

«Проблемы, которые сегодня переживают все российские грузоперевозчики, характерны и для нашего предприятия, - рассказывает Василий Иванович Резинкин. – Работаем честно, платим все налоги, а получается себе в убыток. Цены на дизтопливо постоянно растут. Неорганизованным перевозчикам – «варягам», конечно, проще. Договорился, перевез, деньги хапнул. А наши деньги «длинные» - заказчики рассчитываются с нами не сразу, а через 30-60 дней».

К тому же в Европе, по словам Василия Ивановича, вообще почем зря ущемляют права наших дальнобойщиков. Постоянно ужесточаются требования к оформлению необходимой документации, увеличиваются таможенные налоги. В то время, как российские грузоперевозчики вынуждены повышать тарифы, те же белорусы могут позволить себе работать по более низким ставкам грузоперевозок. Понятно, что расклад получается отнюдь не в пользу России и клиент уходит туда, где дешевле.

Круговая порука добра

Рассказывая о водителях своего предприятия, Василий Иванович Резинкин всегда делает акцент на человеческом факторе. Поскольку есть несложные правила, нарушение которых может повлечь за собой самые серьезные и даже трагические последствия. Например, не останавливаться на трассе, оставлять машину только на охраняемых стоянках, не обедать в случайных местах и прочее. В начале 90-х годов, когда на дорогах России творился полный беспредел, именно от человеческого фактора зачастую зависела судьба груза. Был, например, случай, когда в Кургане неподалеку от поста ГАИ сожгли машину ООО «Автотранс-2». Водитель тогда просто чудом остался жив. Сейчас стало намного спокойнее, хотя есть еще отдельные опасные участки на трассах Новосибирской и Челябинской областей. Но чем славятся водители-дальнобойщики, так это своей взаимовыручкой – круговой порукой добра. Если у кого-то возникла на трассе проблема, он может быть уверен, что ему сразу же придут на помощь.

Как хорошо быть генералом!

В ответ на вопрос, сколько вы знаете иностранных языков, водитель ООО «Автотранс-2» Константин Вахрушев рассмеялся: «В принципе, не так уж много надо иметь в запасе слов, чтоб узнать, как проехать в нужное место. Мы с коллегой поймем друг друга, даже если он по-русски ни бум-бум, а я по-немецки или по-английски. Работа сложная, интересная, но то, что про нас в сериалах показывают, это, конечно, полная ерунда. Трудно сказать, за что я люблю свою работу. Просто люблю. Когда я в рейсе, близкие, конечно, волнуются и переживают. Наверное, с этим просто тяжело свыкнуться. Я ж вернулся из рейса, три-четыре дня дома и снова на месяц в рейс. Зимой на трассе намного сложнее – темнеет рано, снег, гололед».

Константин пришел на предприятие три года назад. Вообще-то он горный техникум окончил, но поскольку на угольных предприятиях тогда был период развала, посчитал эту профессию для себя малоперспективной. В армии был водителем, решил так и идти, вернее, ехать в этом направлении. Чего от этой жизни хочет? Ну, например, создать собственное предприятие по международным грузоперевозкам. Что ж, желание вполне достойное «того солдата». Василий Иванович Резинкин, например, прежде чем стать «генералом» дальнобойщиков, прошел очень серьезную профессиональную школу – сначала техникум, потом институт и все ступени карьерного роста на заводе «Автоагрегат» - от слесаря до директора. Сейчас является председателем регионального Совета перевозчиков Сибири. Отец четырех (!) сыновей. Вот и своим коллегам он, во-первых, желает крепкого тыла. Чтобы они всегда были уверены, что дома их любят и ждут. А во-вторых, дорог без ухабов и удачи в пути!

Светлана ЕРШОВА.
Фото **Юрия Юрьева.**

«Мы прошли крутые повороты...»

По данным ООН, в США 3 автомобиля приходятся на 4 человека, в России – на 20. У кого-то это соотношение вызывает весьма негативные эмоции: как далеки мы еще от Америки! Другие смотрят на эти же цифры без угрызений чувства материальной неполноценности. Потому как представляют себе, что случится на улицах наших городов, когда хотя бы каждый третий житель попытается выехать за рулем личного автомобиля на улицу.

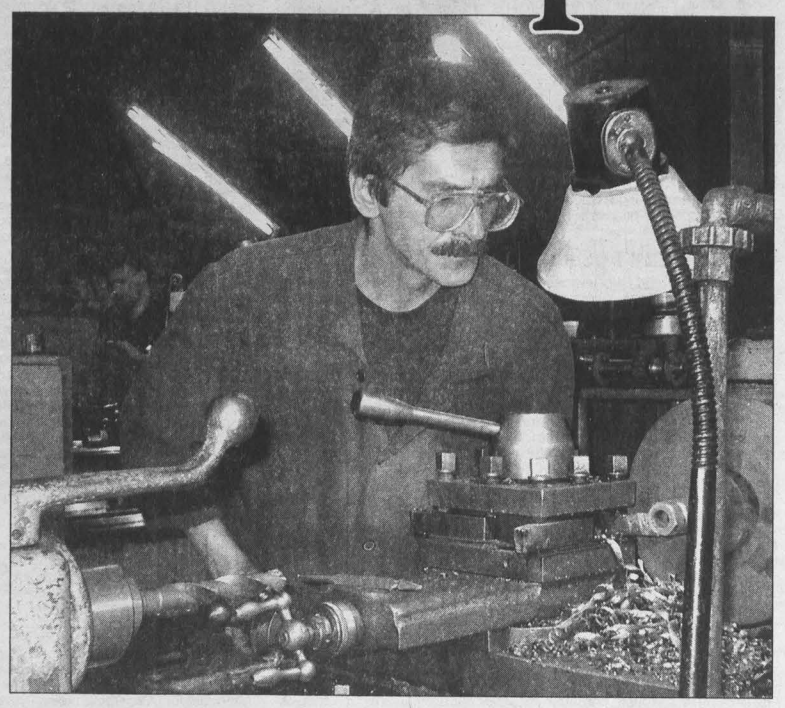

Однако люди у нас все-таки не пешком до работы, с работы и по делам добираются. Общественный транспорт в Кемерове, например, остался на колесах и год от года пополняется новыми автобусами. А если и переживают пассажирские автопредприятия трудные и даже драматичные периоды в работе, то для большинства горожан они остались почти незаметными.

Примером тому может служить крупнейший в областном центре пассажироперевозчик - ПАТП-3, которое даже в самый сложный период не растеряло парка машин, а даже значительно пополнилось новыми. Где под торговые офисы и товарные склады не было отдано ни одного помещения, а вот новых производственных площадей даже прибавилось. И хотя по уровню заработной платы работники пассажирского транспорта сегодня далеко отстают от работников других отраслей промышленности, но свою функцию по жизнеобеспечению сложного городского организма выполняют без ссылок на трудность момента.

Во время рыночных преобразований сохранить и приумножить то, что есть, удалось далеко не всем. Особенно переломным был 1998 год, когда практически все предприятия оказались в равных условиях безденежья. По словам директора ПАТП-3 Виктора Николаевича Мартыненко: у самого молодого в городе пассажирского предприятия были и дополнительные проблемы.

-Почему так случилось? Наше ПАТП-3 находилось в стадии становления, многие корпуса для стоянок и ремонта автобусов оставались недостроенными. Вообще, по плану, который был сделан еще во времена централизованной экономики, здесь и не должно было быть основательной производственной базы.

Добавим, что Ленинский район начал активно развиваться в 70-80-е годы. Жители города начали перебираться в новые микрорайоны, а самое крупное предприятие-пассажироперевозчик - автоколонна № 12/37 оставалась в старой части Кемерова. В общем, тогда на нынешней промплощадке задумывалось что-то вроде отстойника для автобусов. Те, кто утром должен был увозить жителей Ленинского района на работу в центр или Заводской район, оставались здесь на ночевку для того, чтобы помыть машину, заправиться и сделать мелкий ремонт. Более серьезные неполадки должны были устраняться в цехах автоколонны № 12/37.

Однако практика, как это часто бывает, перечеркнула первоначальные планы, и в начале 80-х городские власти решили, что самый большой в городе жилой район никак не обойдется без своего пассажирского предприятия. В таких случаях дележ никогда не проходит без обид. Ленинскому району достался далеко не самый «подвижный» транспорт. Однако руководству ПАТП-3 все-таки удалось использовать этот козырь для выбивания дополнительных средств на развитие предприятия и заработную плату. В какой-то мере этот фактор сослужил и недобрую службу. Коллектив за это время хорошо усвоил простую логику: результаты работы никак или почти никак не влияют на уровень зарплаты.

И все-таки основная база будущего предприятия была заложена именно тогда. Продлись период плановой экономики еще лет пяток, возможно, и не пришлось бы потом приносить ради завершения строительства болезненные жертвы. Тем не менее случилось то, что случилось. Капитальные корпуса так и остались недостроенными, и никаких видимых шансов закончить начатое не было.

-И получилось, - рассказывает Виктор Николаевич, - что коллектив, не привыкший так жить, когда денег вообще ждать неоткуда, все на дотации, а в городе других проблем невпроворот, серьезно скис. От большинства маршрутов никакой прибыли ждать не приходилось. Они ведь разные бывают. Одни автобусы деньги везут, а другие бензин расходуют. Но перевозить пассажиров в зависимости от того, выгодно это или невыгодно, мы себе позволить не могли.

Сложилась ситуация, что ремзоны нет, денег на маршрутах нет, и в 1998 году предприятие было на грани банкротства. Люди требовали зарплаты. А поскольку финансы никто уже не давал, народ потихоньку начал разбегаться.

Может, потому, что новый директор пришел в ПАТП-3 с таксопарка, которому никто и никогда дотаций не давал, а даже, наоборот, изымали заработанные деньги для поддержания автобусных перевозок, полагаться он решил только на силы и возможности самого коллектива. По первым же оценкам финансового состояния, беседам с людьми был сделан однозначный вывод: проблема предприятия заключается не столько в неустроенности и безденежье, сколько в моральном климате, сложившемся в коллективе.

Все осложнялось тем, что такая тяжелая ситуация для некоторой части работающих была даже выгодна! Во всяком случае, именно безнадегой и безденежьем многие объясняли левые заработки с использованием автобуса, продажу налево и направо из баков бензина. Пойманные за руку так и говорили: «А что прикажете делать, если зарплату не выдаете?» Между тем, левых заработков у наиболее предприимчивых водителей в такой неразберихе было даже больше, чем они могли бы получить при нормальной работе.

Коллектив ПАТП-3 поздравляет работников автомобильного транспорта с наступающим профессиональным праздником. «Желаем вам и вашим семьям, друзья, здоровья, благополучия, достатка и гладких дорог без крутых поворотов! Будьте счастливы!»

И все-таки большинство со временем почувствовало, что от вклада каждого выигрывают все. При поддержке городской власти за короткое время были достроены гаражи для автобусов, помещения для ремонта, механические мастерские, агрегатный, газобаллонный цехи, склады для запасных частей. Одно из помещений оборудовали под медицинский пункт, где работники предприятия теперь могут без отрыва от производства проходить предписанные им в поликлиниках специальные процедуры, полечить зубы, отдохнуть.

За последние годы ПАТП-3 приобрело на собственные средства 150 автобусов «ПАЗ», которые выполняют роль маршрутных такси. Еще несколько новых вместительных автобусов «ЛиАЗ» приобретено на условиях лизинга. Правда, ежемесячно предприятию необходимо выкладывать в счет оплаты этого договора кругленькую сумму, но зато повышается безопасность и комфорт для перевозки пассажиров. Одновременно снижаются эксплуатационные затраты. Впрочем, в режиме экономии работает сейчас каждая служба. Многим отслужившим свой срок деталям, которые в прежние времена попросту выбрасывали, сейчас в цехах предприятия дают вторую жизнь. Это позволяет снизить издержки на сотни тысяч рублей.

Поэтому нельзя назвать случайным присоединение три года назад к ПАТП-3 троллейбусного депо. Там столкнулись с теми же «неразрешимыми» проблемами, которые в свое время удалось решить автотранспортникам. Хотя это слияние осталось для кемеровчан незаметным, но о реальной пользе теперь может судить каждый житель. В следующем году троллейбусная линия свяжет наконец-то левую и правую части города. Если учесть, что такой вид транспорта значительно облегчает экологическую ситуацию в областном центре, то, как говорится, побольше бы нам такого транспорта!

Особенно трудным выдался для автотранспортников этот год, когда цены на горючее с начала весны росли не по дням, а по часам. Тем не менее стоимость проезда увеличилась только в октябре, а льготы для большинства горожан не остались на бумаге. Конечно, это весьма сильно осложнило ситуацию не только с выплатой зарплаты, но и ее плановым повышением. Но дополнительный рубль, который теперь горожанам придется доплачивать к стоимости проезда, поможет отчасти снять это напряжение.

Надо отдать должное работникам городского и пригородного транспорта, которые свою задачу выполняли без скидок на финансовые трудности. Автобусы и троллейбусы справлялись с нагрузкой по перевозкам, хотя многие маршруты стали весьма убыточными.

Тем не менее, за этот год коллектив стал работать лучше, о чем весьма зримо свидетельствуют многочисленные вымпелы и награды за звание «Лучшее пассажирское предприятие». В ПАТП-3 теперь в строю более 500 единиц подвижного состава. Параллельно с коммерческими маршрутами по-прежнему действуют те, на которых льготная часть населения может проехать бесплатно или с минимальной доплатой. В общей сложности, всеми видами транспорта ПАТП-3 ежедневно перевозит более 250 тысяч пассажиров – это половина жителей Кемерова. Кроме этого, спецтранспортом этого предприятия доставляются в школы продукты. Работа неприбыльная, но весьма ответственная. И никакие ссылки на сложную ситуацию в случае срыва не принимаются.

-Все службы, - говорит В.Н. Мартыненко, - всегда, а сейчас особенно, нацелены на то, что автобусы и троллейбусы должны ходить по расписанию. Конечно, предстоящая замена льгот денежными выплатами внесет свои коррективы и в нашу работу. Возможно, что пассажиры, особенно льготная часть, откажутся от лишних поездок, чтобы сэкономить теперь уже не виртуальные, а вполне реальные деньги. Но наше предприятие от этого не проиграет и без дела не останется. У нас хорошие мощности, и с этими специалистами мы сможем выполнять другие виды работ. Главное, что люди могут, умеют и желают трудиться.

Александр КАЧЕСОВ.

НА СНИМКАХ: В.Н. Мартыненко – директор ПАТП-3. В механическом и агрегатном цехах предприятия выполняются самые сложные виды ремонта.

Фото **автора.**

Земля воздаст сторицей,

или Первый опыт сотрудничества угольщиков и селян.

Три года для нового предприятия – срок небольшой. Столько времени прошло со дня рождения агропромышленного комплекса «Сибирь», который вошел в структуру СУЭК. Однако крестьянам, собравшимся во Дворце культуры «Юбилейный» на торжественное собрание в честь своего профессионального праздника, уже есть чем похвастаться. В нынешнем году урожайность зерновых в этом хозяйстве достигла 21 центнера с гектара, а по продуктивности молока АПК вышел в районе на первое место. Неудивительно, что 45 механизаторов, доярок, специалистов АПК в этот день получили благодарственные письма от генерального директора Сибирской угольной энергетической компании Петра Хаспекова.

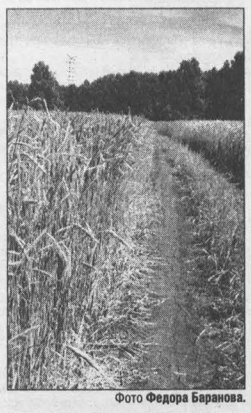

Фото Федора Баранова.

А началось все с разговора на открытии новой шахты № 7. Тогда один из хозяйственников Прокопьевского района высказал предложение, что неплохо бы угольщикам развивать агропромышленные предприятия. Губернатор Аман Тулеев кивнул в сторону виновников торжества:

-Вот к кому надо обращаться. Мужики, надо селянам помогать.

Идея упала на благодатную почву. Угольщики и сами подумывали о такой структуре, которая бы давала возможность обеспечивать шахтеров сельхозпродукцией. Позднее, когда АПК «Сибирь» вошел в сферу стратегических интересов СУЭК, компания заключила с администрацией Прокопьевского района договор о выполнении социальных программ на 6,8 миллиона рублей. Как заметил в интервью управляющий кузбасским филиалом СУЭК Владимир Баскаков, угольщики считают своим долгом через финансовую помощь селянам компенсировать те издержки, которые вызывает соседство шахт и разрезов, восстанавливая сельхозпредприятия, создавая новые рабочие места.

Хозяйство «Талдинский» в прошлом считалось одним из лучших в районе. Однако «Талдинский» и «Угольщик» в последнее время находились в тяжелом положении. На двоих у них было 230 голов скота и разбитая техника. Так что когда они вошли в состав агропромышленного комплекса «Сибирь», по сути, началось их возрождение.

-Мы определили для себя два направления, - рассказывает генеральный директор агропромышленного комплекса Владимир Аршинин, - зерновое и молочное. Взяли в аренду 5200 гектаров земли, из которых 3300 пахотные, к имеющемуся стаду, которое досталось за счет объединенных хозяйств, купили еще сто голов.

По численности «Сибирь» - предприятие небольшое, занято здесь 160 человек вместе с аппаратом. Отбор на каждое рабочее место был серьезным. Сначала принимали тех, кто трудился в сельскохозяйственных кооперативах. За три года число рабочих мест увеличилось еще на сорок. Здесь забыли о таких «родимых пятнах» социализма, как прогулы или опоздания.

-Я сразу предупредил, - вспоминает Владимир Ильич, - предприятие – не благотворительная организация. Мы здесь собрались, чтобы зарабатывать деньги на развитие сельхозпроизводства. В «Сибирь» пришли многие ведущие специалисты района. Главный инженер Михаил Трейеров сельхозмашины, и отечественные и импортные, знает отлично. В прошлом он работал в совхозе «Прокопьевский».

Однако без техники эти знания не приложишь. Вот здесь-то очень существенной оказалась помощь угольщиков. Теперь механизированный парк АПК - его гордость. Угольщики купили одиннадцать единиц автотракторной техники, причем «КамАЗы» сделаны в сельском исполнении, то есть с универсальной разгрузкой.

Собственники приобрели высокопроизводительную немецкую технику: зерно- и кормоуборочные комбайны «Доминатор Мега 208» и «Ягуар». Последний выполняет сразу несколько операций – косит траву, измельчает и грузит на тракторную тележку. Производительность труда косарей благодаря такой технике выросла сразу в полтора раза.

Как результат, у «Сибири» нет проблем с кормами. Их не только хватает на всю зиму, но силос и сенаж даже остаются на следующий год. И рацион у коров такой, какой необходим и для продуктивности молока, и для хороших привесов молодняка. Еще в прошлом году агропромышленный комплекс вышел на второе место в районе по продуктивности молока, а нынче – на первое. К примеру, доярка Татьяна Петунькина за девять месяцев надоила 2897 килограммов молока на одну корову. В свое время лишь высокоудойное стадо совхоза «Ясная поляна» давало по 3,5 килограмма. А среднесуточный привес молодняка, который откармливает телятница Мария Чалых, составляет 850 граммов.

Хорошая кормовая база, добрый уход за скотиной и то, что зарплату работникам выдают «живыми» деньгами, а не телятами и бычками, позволили за три года увеличить поголовье крупнорогатого скота в 2,5 раза. 265 голов – дойное стадо.

Проблема многих хозяйств – сбыт продукции. Но «Сибиряки» нашли удачных партнеров. Правда, пришлось поездить по области, подыскивая выгодных покупателей. Теперь продукцию сдают Анжерскому молокозаводу по 6,5 рубля за килограмм.

Результаты работы АПК не остались без внимания губернатора. Поэтому два «Конкорда» выделило «Сибири» областное сельхозуправление. Предприятие сразу оплатило третью часть их стоимости. Что значат для крестьянина эти механизмы, понятно даже горожанину – многофункциональные машины значительно сокращают сроки посевной и количество занятых людей. Результаты работы уже на второй год существования «Сибири» удивили самих селян.

-В первый год, - рассказывает Владимир Аршинин, – мы собрали около семи центнеров на гектар зерновых, а на следующий этот показатель вырос до 19 центнеров. Нынче у «Сибири» урожайность самая высокая в районе – 21 центнер.

Для притаежной зоны, в которой находятся земли Прокопьевского района, результат вроде бы неплохой. Но у коллектива АПК серьезные планы – хлеборобы намерены довести урожайность до 27 центнеров. Ведь лет 20 назад хозяйствам района удавалось достигать таких результатов.

После уборки урожая в крестьянских хозяйствах наступает затишье. «Сибирь» не исключение: многие комбайнеры и трактористы, которые работали летом и зачастую весь световой день, находятся в отпусках. Однако не зря родилась пословица: готовь сани летом, а телегу зимой. Механизаторы сейчас готовят технику к консервации на зиму: моют, ремонтируют, составляют дефектные ведомости на приобретение запчастей. Чтобы к весне вся техника была готова к работе. И готовятся к приемке новой техники. Во время встречи Владимира Аршинина с «генералом» СУЭК Петром Хаспековым, где была обсуждена техническая программа АПК, Петр Рубенович пообещал уже зимой приобрести недостающие сельхозмашины и механизмы на 17 миллионов рублей. В их числе зерносушильные комплексы, необходимые для подготовки семян, техника для обработки почвы. Только обоснована инвестиционная программа должна быть грамотно, потому что в СУЭК существует такое правило: инвестиции должны быть эффективными, деньги в землю закапывать нельзя.

-Мы уже вышли на безубыточный режим работы, - поясняет Владимир Ильич. - А года через два сможем работать самостоятельно. Правда, для этого еще необходимы инвестиции на приобретение скота.

«Сибиряки» полагаются на помощь угольщиков, когда дело касается масштабных программ, в остальном стараются рассчитывать на свои силы. В планах расширение животноводческого комплекса – строительство телятника, коровника. Нужны помещения для бычков. С недавнего времени поставлены на откорм бычки, в следующем году планируется получить первую партию мяса. В планах и расширение земельных угодий. А чтобы их облагородить, надо сначала вложить деньги. По подсчетам специалистов, на каждый гектар придется израсходовать по две тысячи рублей. Но они знают, что земля воздаст сторицей.

Дина КАЛИТИНА.
Прокопьевский район.

Чтобы колеса крутились...

Деревянная кабина, окрашенная в темно-зеленый цвет, дощатые борта – словно из прошлого врывается на всей скорости эта полуторка, что стоит теперь на вечной стоянке Предзаводской автобазы. Такие выручали- выруливали на военных дорогах, на таких вот грузовиках и работали когда-то в автотранспортной конторе: в 1933 году объединились в нее автоколонны, расположенные на Шахтострое, Предкомбинате, в Соцгороде. Тогда и началась история Предзаводской автобазы. «Мы тоже строили жилые микрорайоны нашего родного города, водители обеспечивали строительными материалами и заводские стройки – такие как «Карболит», «Азот», КЭМЗ, комбинат шелковых тканей, Новокемеровская ТЭЦ, «Строммашина», - говорит генеральный директор ОАО «Предзаводская автобаза» Александр Андреевич Семенец. Сегодня стабильные условия работы Предзаводской автобазы определяются тем, что с 2000 года входит она в состав дорожно-строительной компании «Стройдорэкспорт».

Профессия повышенной опасности

А. А. Семенец.

В дождь и снег, в пургу и гололед, палит ли нещадно солнце, накаляя асфальт, или упруго бьется в стекло встречный ветер, отправляются в рейс, наматывая на колеса быстрые километры дорог, водители большегрузных автомобилей. «Ответственность за других – великая ноша, - замечает директор автобазы Александр Андреевич Семенец, -шофер, он ведь за людей, которых везет, за груз, за ситуацию на дороге в ответе».

Автобазовские грузовики трудились исправно на стройках города, когда рос он, поднимался этаж за этажом, воевали на фронтах Отечественной, доставляли строительные грузы, когда прокладывали и обновляли дороги. Сейчас автобаза может выполнять практически любые работы по перевозке грузов, в том числе всех видов изделий из сборного железобетона. Крупнейшему в городе автопредприятию пришлось пережить непростые времена – в девяностых годах оно оказалось на грани экономического выживания. «Нечем было платить заработную плату, налоги, к тому же в условиях нарушенных договорных связей не стало обеспеченных объемов работ»,- вспоминают на предприятии. Ситуация изменилась кардинально в лучшую сторону, когда генеральный директор дорожно-строительной компании «Стройдорэкспорт» Сергей Николаевич Апарин принял автобазу в структуру строительно-дорожного холдинга. В дорожно-строительной компании – восемь предприятий: ООО «Стройдорэкспорт», ООО «Дорстройэкспорт», ООО «Кузбассдорстрой», ООО «Кемеровский каменный карьер», ООО «Карьер Мозжухинский», ООО «Кузбасстрой СДЭ», ООО «Охранное предприятие СДЭ» и ОАО «Предзаводская автобаза», которая, участвуя в технологической цепочке дорожно-строительных работ, оказывает автоуслуги. Географически удачно вписывается автобаза в полный комплекс дорожно-строительных работ, который организует ДСК «Стройдорэкспорт», - находится она практически неподалеку от Кемеровского каменного и Мозжухинских карьеров, с которых надо возить щебень на асфальтный завод (сам завод буквально через дорогу от автопредприятия). Невольно припомнишь мудрую сказку, которая учит тому, что каждый прутик в отдельности легко сломать, а вместе они – сила. Обеспеченность объемом работ, своевременная зарплата, финансовая возможность платить налоги – вот условия, в которых работает Предзаводская автобаза, после того как вошла в число предприятий ДСК «Стройдорэкспорт». Да и на качество автопарка теперь жаловаться не приходится. «Техника новая», - довольны водители: при среднем возрасте грузовых автомобилей семь лет ежегодно приобретаются несколько новых грузовиков. Из 220 единиц техники – 100 самосвалов (грузоподъемностью от 13 до 20 – 25 тонн). Их ремонт и техническое обслуживание проводятся в мастерских, оснащенных современным оборудованием.

«Вся социальная программа полностью, можно сказать, с ноля, восстановлена, - рассказывают на предприятии, - возобновила работу наша столовая, комфортные бытовые условия в комнатах отдыха для водителей: новая мебель, телевизоры, есть своя сауна. Только работать и работать».

Среди социальных гарантий компании- выплаты единовременного пособия по рождению ребенка, ссуды для оплаты за обучение, квартирные ссуды, путевки для отдыха детей и взрослых и даже бесплатный абонемент на посещение бассейна (с первого ноября по первое апреля) каждому желающему работнику и одному его ребенку.

«Зеленого вам светофора!»

Из 1300 человек, работающих в ДСК «Стройдорэкспорт», 440 трудятся на Предзаводской автобазе, обеспечивая ее работоспособность.

Многие работают здесь десятки лет и, как говорят сами, «вросли в коллектив». Например, слесарь-моторист Василий Васильевич Полиектов («золотые руки»: закажи ему деталь — долго прослужит), водители Валерий Михайлович Артемов, Николай Петрович Безлуцкий, Владимир Трофимович Кузнецов и многие другие. «Не можем долго сидеть в городе - простор нужен, к дороге привыкли», - признаются те, кто за рулем уже давно.

Владимир Васильевич Силин, считай, сорок лет возил строительные грузы, теперь – слесарь авторемонтных мастерских. «Для меня эта автобаза как дом родной», -говорит о предприятии главный бухгалтер Лариса Александровна Гуркина. 28 лет встречает водителей по утрам диспетчер Галина Васильевна Апетенок, она уверена: «С каким настроением они от нас уйдут - с таким весь день и работать будут».

Считается, что по внешнему виду машины можно определить, как обращается с ней водитель. «Беречь ее надо, вовремя гайку или деталь какую заменить. Иной раз и разговариваешь с ней, как с живой: «Давай, голубушка, поднажмем!» - рассказывает Сергей Иванович Ощепков.

Немало на автобазе и молодых специалистов, кто старается относиться к делу со всей ответственностью. Например, начальник авторемонтных мастерских Александр Владимирович Грачев, коммерческий директор Виталий Юрьевич Зайцев, начальник отдела перевозок Владимир Викторович Кузнецов.

Главное, Предзаводская автобаза, как структурное звено ДСК «Стройдорэкспорт», обеспечена работой. Это очень ценят на предприятии.

«Для нас, автомобилистов, День работников автомобильного транспорта – всеобщий праздник, - говорит генеральный директор ОАО «Предзаводская автобаза» Александр Андреевич Семенец. - Пожелал бы, чтобы всегда крутились колеса. И самая заветная мечта – пусть работы всегда будет больше, чем транспорта, пусть транспорта не хватает... Ведь если так, значит, все крутится, вертится – мы нужны. И чтобы водители, уходя из дома на такую ответственную работу, всегда возвращались домой - к своим детям, своим семьям. Зеленого им светофора!»

Валентина ДМИТРИЕВА.

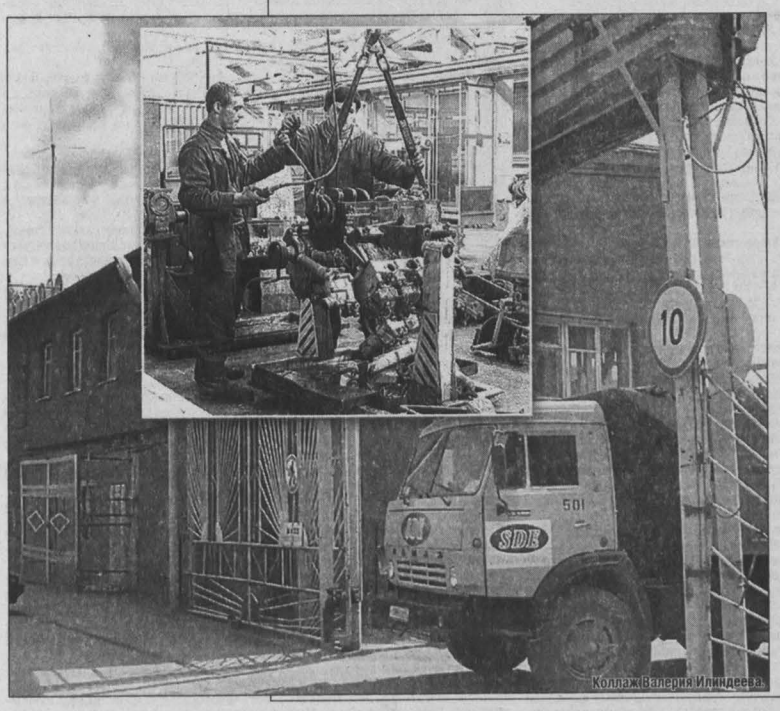

Коллаж Валерия Илиндеева.

Куда ведут Россию путинские реформы

В идущих сейчас дискуссиях по поводу предложенной президентом реформы федеративного устройства России прежде всего бросается в глаза вопиющее непонимание теории государственного устройства и исторического контекста.

Для всех беспристрастных аналитиков очевидно, что Россия никогда не была федерацией. Ни Российская империя, ни Советский Союз, да и новая Россия никогда не обладали реальным федеративным устройством. Российская империя была многоуровневой структурой: чрезвычайно демократичная Финляндия, особый статус Царства Польского, в Центральной Азии были полувассальные образования, Центральная Россия всегда была централизована и унитарна. В советское время национальные государственные образования не создали реальную федерацию. СССР был сверхцентрализованной системой. Как только центральная власть ослабла, страна развалилась.

Из всего пафосного выступления А. С. Солженицына перед депутатами Госдумы после его возвращения из Америки наиболее убедительными и интересными мне показались его мысли о том, что федерализм в России, особенно для русских областей, - это катастрофа. Так как слабая Россия, вышедшая из-под развалин Советского Союза, оказалась государством, построенным скорее на конфедеративных основах, при широчайших полномочиях региональных властей. А в условиях борьбы между законодательными и исполнительными властями центральная исполнительная власть постоянно шла навстречу региональным властям и даровала им все новые и новые полномочия и права. Парад суверенитетов, подписание федеративного договора, подписание соглашения между Центром и регионами по поводу разграничения полномочий говорят сами за себя.

Конечно, сегодня есть опасения, что переход от этого конфедеративного устройства к мягкой унитарной системе может вызвать определенные возражения, потому что в течение длительного периода времени существовали национально-территориальные образования. Сначала были союзные республики, Союз распался – они ушли, российские автономии превратились в республики. Кстати, в поднятии их статуса очень большую роль сыграл Горбачев в период перестройки. Пытаясь ослабить Россию и поднять уровень российских автономий, он хотел поставить на место Ельцина. Увы, эти игры не только не способствовали сохранению Союза, но серьезно ослабили позиции Москвы, и в течение длительного периода времени Россия после распада Союза существовала скорее как очень хрупкое, слабое, конфедеративное устройство, уязвимое для дальнейшего распада.

Назначение губернаторов в рамках президентской логики преследует две взаимосвязанные цели. Во-первых, это не дает возможность губернаторам превратить Россию в некое неофеодальное образование со слабой центральной властью, при котором они сами решают, по каким вопросам следовать указаниям Центра, а по каким – нет. Мне казалось, что назначение губернаторов должно было найти поддержку у наших либералов. Мы прекрасно знаем, что на этом переходном этапе при слабости местных институтов гражданского общества происходит на региональном уровне сращивание регионального начальства с местным бизнесом, создается особо благоприятная среда для образования коррумпированной олигархии, которая монополизирует власть и собственность на уровне регионов. В этих условиях назначенный губернатор (он может быть местным, может быть и не местным) имеет возможность сохранить определенную дистанцированность от местных кланов. Используя поддержку Москвы и опираясь на госресурс, он может создать более благоприятную конкурентную среду как для местных политиков, так и для бизнеса. Конечно, нельзя исключить ошибки в кадровой политике при подборе кандидатов на пост губернатора. Эти ошибки легче исправить, когда губернатор назначаем. А когда губернатора выбирают при помощи денег и криминальных структур, то потом уже ни местные избиратели, ни Москва не имеют реальных рычагов воздействия на него. При новой системе формирования региональной власти динамизм и открытость в экономической и политической сферах могут даже возрастать.

Я думаю, что сохранение множественности центров силы на региональном уровне, недопущение сращивания губернаторов с местными экономическими интересами - это сегодня главная задача как для местных властей, так и для центра. Хочется надеяться, что назначение губернаторов приведет к тому, что и на уровне регионов исполнительная власть будет добиваться равноудаленности от местных олигархов. Это, в свою очередь, может способствовать демократизации политического процесса в масштабах всей страны. Как всегда, многое будет зависеть от конкретных кандидатов, которых будут назначать на пост губернаторов, от их способностей и умения. Но как бы то ни было, в рамках этой системы Москва будет иметь реальные рычаги и возможности своевременно корректировать ошибки, допускаемые губернаторами на местах.

Помимо всего прочего будет создана Общественная палата с представителями разных интересов гражданского общества, которые не допустят, чтобы важнейшие вопросы государственной жизни в регионах остались неизвестными центральной власти и средствам массовой информации как в Центре, так и в регионах.

Среди мер, которые предлагает президент, мне хотелось бы остановиться еще на одной очень важной идее. Я имею в виду реформу избирательной системы в Государственную Думу. Мне кажется, что аргументы сторонников перехода полностью к пропорциональной системе недостаточно убедительны. Если введение этой системы преследует цель ослабления губернаторов, то очевидно, что система назначаемости и так решит эту задачу и не позволит губернаторам быть князьками в регионах, лишит их возможности сращиваться с местным бизнесом и политическими кругами и не даст тем самым закрыть политическую систему. Это вполне достаточная мера. Именно поэтому переход к полностью пропорциональной системе мне представляется мерой избыточной и в долгосрочном плане даже вредной. Главным недостатком этой системы выборов может оказаться то, что она закроет возможности динамизма политической системы в регионах. Дело в том, что вокруг одномандатников создаются центры силы, центры влияния, финансовые и политические структуры, которые сохраняют в живом многообразном виде ростки гражданского общества, в рамках которого необходимо согласовывать позиции и учиться политической культуре демократии. Кстати, великий русский специалист по конституционному праву Максим Максимович Ковалевский, оценивая конституцию Лориса-Меликова, который подготовил ее для Александра II, отмечал, что эта конституция была, конечно, не такая продвинутая, как американская или другие конституции Западной Европы того времени. Однако если хотя бы такая конституция была принята после убийства царя, Россия пошла бы по другому пути развития. Скорее всего, не было бы ни февральской, ни тем более октябрьской революции. Главная мысль Ковалевского в том, что хотя конституция не давала возможности создать парламент, который мог бы реально контролировать власть царя и ограничивать его права и возможности, она создавала некое подобие парламента, который мог бы быть форумом, где могли встречаться представители разных национальных, религиозных, социальных групп и учиться культуре согласования интересов. Собственно демократия – это согласование интересов, торговля возможностями для достижения намеченных целей и реализации своих интересов. Это очень сложная культура. Но те народы, которые добиваются в этом больших успехов, и правят сегодня миром.

В заключение еще раз хотел бы подчеркнуть одну характерную особенность российской политической культуры, а именно, что жизнь по принципу «или все, или ничего» присуща не только левой и правой оппозиции. К сожалению, она присуща и российским властям. Чрезвычайно важно сегодня общими усилиями властей и оппозиции определить те рубежи, на которых возможно и желательно, чтобы закрепилась новая социально-политическая система России. Очевидно, что за это в ответе весь политический класс России.

Одно удручает, что в переломные периоды нашей страны в прошлом этот класс не показал себя ответственным перед своим народом и государством-субъектом. Остается надеяться, что сегодня как власти, так и политический класс не захотят наступить на те же грабли и снова загнать страну на обочину исторического процесса.

Андраник МИГРАНЯН,
политолог,
первый вице-президент
ЗАО "Согласие".

Заявление

Рузаев А. Р. и Рузаев Ю. Р. извещают о намерении выдела земельного участка 12,5 га восточнее деревни Артышта, I фермы колхоза «Бачатский». Возражения принимаются в течение одного месяца по адресу: Беловский р-н, п. Щебзавод, ул. 40 лет Победы, д. 1, кв. 1, Рузаев А. Р., Беловский р-н, п. Щебзавод, ул. Станционная, д. 33, Рузаев Ю. Р.

Приглашение

к участию в проведении предварительных квалификационных отборов поставщиков санитарного автомобильного транспорта и компьютерного оборудования.

Организатор предварительных квалификационных отборов — департамент охраны здоровья населения Кемеровской области, расположенный по адресу: 650064, г. Кемерово, пр. Советский, 58, каб. 543, тел. 58-44-36, факс 58-36-55, E-mail: dozn@kuzdrav.ru, объявляет о проведении предварительных квалификационных отборов.

1. Поставщиков санитарного автомобильного транспорта для реанимации новорожденных (автомобили «Соболь» ГАЗ 221721-12 реанимобиль с высокой крышей с медицинским оборудованием).

2. Поставщиков компьютерного оборудования (компьютеры, принтеры, модемы).

Источники финансирования — областной бюджет на 2004 г., средства территориального фонда медицинского страхования.

Заинтересованные лица могут получить дополнительную информацию и пакеты документации у организатора предварительных квалификационных отборов.

Окончательный срок подачи заявок на участие в предварительных квалификационных отборах — 9 ноября 2004 г. до 10 часов (время местное).

ТОРГОВЫЙ ДОМ "СТАЛЬНОЙ КАНАТ"

Надёжные стропы и канаты.

Крепче только дружба!

НОВОКУЗНЕЦК
пр. ДРУЖБЫ, 39
тел. (384-3) 35-35-11

КЕМЕРОВО
ул. ФЕДОРОВСКОГО, 5
тел. (384-2) 37-72-41

ИЗВЕЩЕНИЕ О ПРОВЕДЕНИИ КОНКУРСА

на право пользования недрами с целью разведки и добычи каменного угля на участке «Северо-Ольжерасский» («Шахта Распадская-2 верх») Распадского каменноугольного месторождения в Кемеровской области

Федеральное агентство по недропользованию (далее – Роснедра) объявляет конкурс на право пользования недрами с целью разведки и добычи каменного угля на участке «Северо-Ольжерасский» («Шахта Распадская-2 верх») Распадского каменноугольного месторождения, расположенном на территории муниципального образования «Город Междуреченск и прилегающая к нему территория» Кемеровской области.

1. Общие положения

1.1. Целью проводимого конкурса является определение пользователя недр, обладающего необходимыми финансовыми и техническими средствами для разведки и добычи каменного угля на участке «Северо-Ольжерасский» («Шахта Распадская-2 верх») Распадского каменноугольного месторождения (далее - Лицензионный участок) в соответствии с условиями, определяемыми настоящим конкурсом.

1.2. Основным критерием для выявления победителя при проведении конкурса на право пользования Лицензионным участком являются: научно-технический уровень программы использования участка недр, полнота извлечения полезных ископаемых, вклад в социально-экономическое развитие территории, сроки реализации соответствующих программ, эффективность мероприятий по охране недр и окружающей природной среды, учет интересов национальной безопасности Российской Федерации.

1.3. Победителю конкурса будет предоставлено право пользования участком недр и выдана лицензия на право пользования недрами с целью разведки и добычи каменного угля на Лицензионном участке сроком на 20 лет с уточнением этого срока после составления технического проекта освоения участка.

1.4. Если объявленный конкурс на право пользования участком недр будет признан несостоявшимся в связи с поступлением заявки только от одного участника, лицензия на пользование недрами может быть выдана этому участнику на условиях настоящего конкурса с учетом поступивших от него предложений по освоению Лицензионного участка.

1.5. Добытые из недр полезные ископаемые находятся в собственности недропользователя.

2. Участники конкурса

Участниками конкурса могут быть субъекты предпринимательской деятельности, в том числе участники простого товарищества, иностранные граждане, юридические лица. Участники конкурса должны отвечать требованиям, предъявляемым законодательством Российской Федерации к недропользователям.

3. Общие сведения об участке недр

3.1. Лицензионный участок расположен на территории муниципального образования «Город Междуреченск и прилегающая к нему территория» Кемеровской области. На территории участка населенных пунктов нет. Районный центр город Междуреченск находится в 10 км к югу от границ участка. Ближайшими предприятиями, имеющими развитую систему инженерных и транспортных коммуникаций, являются ЗАО «Распадская» и ОАО «МУК-96» (участок «Горный»), с которыми Лицензионный участок имеет общую границу на юге, и шахта «Южно-Сибирская» - общая граница на севере.

Лицензионный участок находится в горно-таежной местности; абсолютные высотные отметки изменяются от +280 до +505 м над уровнем моря. Через центр участка протекает река Ольжерас (водоохранная зона 200 м), через участок – реки Северный и Южный Ольжерас, Глухая, Ключевая, Крутая и другие водотоки, имеющие водоохранные зоны по 50 м.

Земли участка принадлежат государственному лесному фонду.

3.2. Лицензионному участку придается статус горного отвода, предварительные границы горного отвода в плане ограничены контуром с географическими координатами угловых точек:

Угловые точки участка недр	Северная широта			Восточная долгота		
	Градусы	Минуты	Секунды	Градусы	Минуты	Секунды
77	53	48	28	88	09	07
76	53	48	51	88	10	11
75	53	49	06	88	10	27
65	53	50	18	88	09	04
66	53	49	41	88	06	25
67	53	49	32	88	02	33
68	53	49	04	87	59	56
69	53	47	41	88	01	06
38	53	47	47	88	01	22
39	53	48	25	88	04	18
40	53	48	35	88	06	23
9	53	48	42	88	07	17
10	53	48	55	88	07	52
11	53	49	06	88	08	20
12	53	48	40	88	08	52
1	53	48	34	88	08	59

Границами участка недр являются:

- на юго-восток – вертикальная плоскость, проходящая через угловые точки 75, 76, 77 до пересечения с кровлей пласта 10;
- на юге – общая граница с горными отводами шахты «Распадская» и участка недр «Горный» ОАО «МУК-96»;
- на юго-западе – вертикальная плоскость, проходящая через угловые точки 69, 68 до пересечения с горизонтом –220 м (абс.);
- на северо-западе, севере – вертикальная плоскость, проходящая через угловые точки 68, 67, 66, 65 до пересечения с кровлей пласта 10 и пересечения кровли пласта 10 с горизонтом -220 м (абс.);
- на северо-востоке – вертикальная плоскость, проходящая через угловые точки 65, 75 до горизонта -220 м (абс.)

Нижняя граница Лицензионного участка – кровля пласта 10 до пересечения с горизонтом -220 м (абс.) и горизонт -220 м (абс.).

Площадь Лицензионного участка на дневной поверхности составляет 25,41 кв. км.

Границы горного отвода будут уточнены в установленном порядке после утверждения технического проекта разработки Лицензионного участка и получения необходимых согласований и экспертиз.

3.3. Администрация города Междуреченска и Лесная служба Объединенного главного управления природных ресурсов и охраны окружающей среды МПР России по Кемеровской области своими письмами от 28.05.2002 № 581 и от 21.05.2002 № 2-26/80, соответственно, дают принципиальное согласие на отвод земель победителю конкурса для целей разведки и добычи каменного угля на Лицензионном участке. Письмом от 06.10.2004 № 332 Администрация города Междуреченска подтверждает свое принципиальное согласие на отвод земель победителю конкурса.

Отвод земельного участка в окончательных границах и оформление земельных прав пользователя недр осуществляются в порядке, предусмотренном земельным и лесным законодательством, после утверждения технического проекта разработки Лицензионного участка, получения необходимых согласований и экспертиз, оформления горноотводного акта.

4. Геологическая характеристика участка недр

Лицензионный участок находится в Томь-Усинском геолого-экономическом районе Кузбасса в пределах Распадского каменноугольного месторождения в границах геологических участков Распадские VI-IX, Распадский XII, угольный карьер Распадский, прирезка к полю шахты Распадская (1 очередь). По сложности геологического и тектонического строения участок недр относится ко второй группе по классификации ГКЗ.

В структурном плане участок недр расположен в пределах Главного моноклинала. Угленосная толща имеет северо-западное простирание под углами 8-15°. Моноклинальное залегание отложений осложнено пологой волнистостью и малоамплитудными нарушениями типа взбросов и надвигов.

Угленосная толща Лицензионного участка относится к ленинской (P_2ln) и ускатской (P_2usk) свитам ерунаковской и ильинской подсерий кольчугинской осадочной серии позднепермского возраста. Угленосные отложения на большей части площади участка перекрыты с небольшим угловым несогласием осадками конгломератовой серии юрского возраста. По составу угленосные отложения представлены в основном песчаниками (65%) и алевролитами (25%) с прослоями и линзами конгломератов. Коренные породы повсеместно перекрыты рыхлыми четвертичными отложениями мощностью от 2 до 12 м.

В границах участка находится 17 угольных пластов: 11 (средняя мощность 2,16 м), 12 (1,10 м), 13 (1,05 м), 14 (0,76 м), 15н.п. (1,04 м), 15с.п. (0,81 м), 15в.п. (2.34 м), 15 (3,4 м), 17 (1,75 м), 19 (3,4 м); пласты 13а, 16, 16а, 18н.п., 18с.п., 18в.п. и 20 имеют невыдержанные мощности, часто выклиниваются, запасы по ним не подсчитывались. Пласт 19 в северо-восточной части участка частично отработан разрезом «Ольжерасский».

Горно-геологические условия отработки участка сложные: природная газоносность угольных пластов изменяется в пределах от 3,8 до 24 м³/тонну (шахта будет сверхкатегорийной по газу метану), угольные пласты с глубины 260 м относятся к угрожаемым по внезапным выбросам, с глубины 150 м - опасны по проявлению горных ударов, угольная пыль взрывоопасная, вмещающие породы силикозоопасные, угли относятся к опасным по самовозгоранию. Водопритоки в горные выработки при полном развитии горных работ ожидаются в пределах 1500 м³/час, в паводковый период - 3500 м³/час.

Геологические запасы каменного угля в границах Лицензионного участка составляют порядка 296 млн. тонн и по степени изученности относятся к категориям $A+B+C_1+C_2$. Запасы угля на геологических участках Распадские VI-XI и Распадский XII, угольный карьер Распадский прошли государственную экспертизу в 1950-1970 годах и составляют до горизонта ±0 м (абс.) порядка 168 млн. тонн. Запасы угля от горизонта ±0 м (абс.) до горизонта -220 м (абс.) в количестве 128 млн. тонн государственную экспертизу не проходили. Балансовые запасы каменного угля утверждены ВКЗ СССР в 1959 году протоколами №№ 2538 и 2873 и ГКЗ СССР в 1970 году протоколом № 5970. По марочному составу угли Лицензионного участка согласно ГОСТ 25543-88 относятся к маркам Г, ГЖ и ГЖО и могут использоваться в шихте для коксования.

Изученность Лицензионного участка не отвечает современным требованиям к подготовленности угольных месторождений для промышленного освоения. До начала отработки победитель конкурса должен выполнить разведку, составить геологический отчет с подсчетом запасов и представить его на государственную экспертизу.

Лицензионный участок рекомендуется к отработке подземным способом.

5. Основные условия пользования участком недр

5.1. Победитель конкурса должен осуществлять разведку и добычу каменного угля на Лицензионном участке в соответствии с технико-экономическими предложениями, которые не должны ухудшать нижеследующие условия освоения участка недр.

5.1.1. По объемам, основным видам работ и срокам их проведения победитель конкурса должен обеспечить:

подготовку, согласование и проведение государственной экологической экспертизы проекта геологоразведочных работ на Лицензионном участке в течение 10 месяцев со дня государственной регистрации лицензии;

начало геологоразведочных работ на участке не позднее 12 месяцев со дня государственной регистрации лицензии;

завершение разведки и предоставление подготовленного в установленном порядке геологического отчета с подсчетом запасов каменного угля на государственную экспертизу не позднее 36 месяцев со дня государственной регистрации лицензии;

подготовку и согласование в установленном порядке не позднее 48 месяцев со дня государственной регистрации лицензии технического проекта освоения Лицензионного участка с учётом требований рационального использования недр и природоохранного законодательства, при этом проект должен получить положительные заключения государственной экологической экспертизы и государственной экспертизы промышленной безопасности;

начало строительства объектов инфраструктуры горнодобывающего предприятия не позднее 50 месяцев со дня государственной регистрации лицензии;

начало промышленной добычи угля не позднее 60 месяцев со дня государственной регистрации лицензии;

выход на проектную мощность с производительностью не менее 1000 тыс. тонн угля в год - не позднее 96 месяцев со дня государственной регистрации лицензии;

согласование с Кузнецким управлением Ростехнадзора и Территориальным агентством по недропользованию (далее – Кузбасснедра) мероприятий по обеспечению промышленной безопасности, охраны недр и окружающей среды при временной приостановке добычи на срок до 6 месяцев (без консервации горных выработок);

подготовку, согласование и экспертизу в установленном порядке проекта ликвидации горнодобывающего предприятия, объектов обустройства и инфраструктуры, приведение горных выработок, объектов обустройства и инфраструктуры в состояние, исключающее вредное влияния на недра и окружающую природную среду с учетом требований промышленной безопасности и охраны недр, а так же природоохранного законодательства, рекультивация нарушенных земель не позднее 6 месяцев до планируемого срока завершения отработки Лицензионного участка.

5.1.2. По рациональному изучению и использованию запасов полезных ископаемых и охране недр победитель конкурса должен обеспечить:

соблюдение требований законодательства, а также утвержденных в установленном порядке стандартов (норм, правил) по технологии ведения работ, связанных с пользованием недрами;

соблюдение требований технических проектов и технической документации;

проведение опережающего геологического изучения недр, обеспечивающего рациональное ведение эксплуатационных работ и наиболее полное извлечение полезных ископаемых;

наиболее полное извлечение из недр основных и совместно с ними залегающих полезных ископаемых и попутных компонентов, недопущение сверхнормативных потерь полезного ископаемого, выборочной отработки отдельных участков Лицензионного участка, которые могут привести к увеличению потерь полезного ископаемого в недрах;

достоверный учет извлекаемых и оставляемых в недрах запасов основных и совместно с ними залегающих полезных ископаемых и попутных компонентов при разработке месторождения;

охрану месторождений полезных ископаемых от затопления, обводнения и других факторов, снижающих качество полезных ископаемых и промышленную ценность месторождений или осложняющих их разработку, предотвращение загрязнения недр при проведении работ;

соблюдение установленного порядка консервации и ликвидации предприятий при добыче полезных ископаемых;

предупреждение самовольной застройки площадей залегания полезных ископаемых и соблюдение установленного порядка использования этих площадей в иных целях;

согласование со смежными горнодобывающими предприятиями проектной документации на разработку Лицензионного участка, включая уточненные границы горного отвода и разработку условий отработки граничных запасов, беспрепятственный доступ к освоению смежных площадей залегания полезных ископаемых;

ведение геологической, маркшейдерской и иной документации в процессе добычи полезных ископаемых, обеспечивающей нормальный технологический цикл работ, прогнозирование опасных ситуаций, своевременное определение и нанесение на планы горных работ опасных зон;

инженерно-геологическое обоснование выбора площадок под размещение производственных объектов предприятия, обеспечивающее сохранность зданий, сооружений и природных объектов от вредного влияния горных разработок.

5.1.3. По промышленной безопасности и охране труда победитель конкурса должен обеспечить:

при проведении строительных и эксплуатационных работ безопасность жизни и здоровья привлекаемых работников и населения, проживающего в зоне влияния работ, связанных с пользованием недрами;

своевременное проектирование опасных производственных объектов, их декларирование и экспертизу промышленной безопасности в установленном порядке;

страхование гражданской ответственности за причинение ущерба третьим лицам и окружающей природной среде;

эффективное функционирование системы производственного контроля за состоянием промышленной безопасности на предприятии, выполнение требований законодательства, норм, правил, технических регламентов по безопасному ведению работ, связанных с пользованием недрами;

разработку и утверждение инструкций по промышленной безопасности для персонала опасного производственного объекта по каждому участку и виду работ для рабочих всех профессий, а также должностных инструкций для специалистов;

организацию обучения и повышения квалификации руководителей и работников опасных производственных объектов;

снабжение лиц, занятых на опасных производственных объектах предприятия, специальной одеждой, средствами индивидуальной и коллективной защиты;

своевременное проведение технического освидетельствования технических устройств, зданий и сооружений;

систематический контроль с использованием технических средств за состоянием рудничной атмосферы, содержанием вредных и взрывоопасных газов и пыли, осуществление специальных мероприятий по обеспечению безопасного состояния горных выработок, предупреждению выброса газов, прорывов воды, горных ударов;

при ведении взрывных работ безопасную эксплуатацию, расположенных вблизи границ участка магистральных объектов промышленной и хозяйственной деятельности (ЛЭП, автодороги и т.д.);

обслуживание объектов строительства и эксплуатации при ведении горных работ на основе договоров с подразделениями профессиональной горноспасательной службы.

5.1.4. По охране окружающей природной среды победитель конкурса должен обеспечить:

соблюдение установленных требований по охране окружающей среды и нормативных документов о водоохранных зонах водных объектов и их прибрежных защитных полосах;

принятие необходимых мер для сокращения или избежания загрязнения, вызванного деятельностью горнорудного предприятия;

проведение в течение 18 месяцев со дня получения лицензии анализа фонового состояния окружающей природной среды в зоне воздействия горнодобывающего производства по программе, согласованной с Кузбасснедра, в целях определения её физических параметров до начала промышленного освоения месторождения и составление отчета о результатах анализа;

ведение мониторинга состояния окружающей среды (недра, водные объекты, почвы, биоресурсы) в зоне воздействия горнодобывающего производства, включая ведение радиационного контроля, в соответствии с программой, согласованной с Кузбасснедра и Кузнецким управлением Ростехнадзора, не позднее 24 месяцев со дня получения лицензии;

строительство локальных очистных сооружений для производственных стоков, защитных сооружений, препятствующих попаданию вредных веществ, образующихся на производстве в окружающую природную среду, централизованный сбор и безопасную утилизацию вредных отходов производства;

очистку карьерных или шахтных вод (подземные воды и атмосферные осадки) перед сбросом в поверхностные водные объекты до норм, утвержденных ПДС;

размещение отвалов и отходов горнодобывающего и перерабатывающего производства с минимальным воздействием на окружающую природную среду и осуществление систематического контроля за их состоянием;

использование вскрышных пород для технической и биологической рекультивации;

при ликвидации (консервации) горнодобывающего предприятия приведение горных выработок, объектов обустройства и инфраструктуры в состояние, исключающее вредное влияния на недра и окружающую природную среду с учетом требований промышленной безопасности, охраны недр и природоохранного законодательства, рекультивацию нарушенных земель;

оперативное извещение Кузбасснедра обо всех аварийных выбросах (сбросах) загрязняющих веществ и иного загрязнения окружающей среды.

5.1.5. По участию в социально-экономическом развитии региона победитель конкурса должен обеспечить:

организацию рабочих мест для населения, проживающего в районе проведения работ, и профессиональной подготовки населения с целью привлечения его к проведению работ, связанных с освоением Лицензионного участка;

до начала строительства возместить потери и убытки владельцев земельных участков, включая упущенную выгоду, в порядке и сроки установленные земельным и лесным законодательством.

5.2. Победитель конкурса обязан уплатить разовый платеж за пользование недрами и плату за геологическую информацию в порядке и сроки, установленные в пунктах 6.2 и 6.4 настоящего извещения.

5.3. Победитель конкурса при пользовании недрами уплачивает платежи и налоги, предусмотренные в пункте 6.3 настоящего извещения.

5.4. Взаимодействие между победителем конкурса и администрацией муниципального образования «Город Междуреченск и прилегающая к нему территория» Кемеровской области осуществляется на основании социально-экономических соглашений. Социально-экономические соглашения предоставляются в Кузбасснедра и хранятся в лицензионном деле.

5.5. Право пользования участком недр прекращается в соответствии с пунктом 3 части 1 статьи 20 Закона Российской Федерации «О недрах» в случае невыполнения условий пользования участком недр, оговоренных в абзацах 1, 3, 4, 6, 7 подпункта 5.1.1 и пункте 5.2 извещения.

Право пользования недрами может быть досрочно прекращено в соответствии с пунктом 2 части 2 статьи 20 Закона Российской Федерации «О недрах» при невыполнении недропользователем условий пользования участком недр, оговоренных в подпунктах 5.1 (кроме абзацев 1, 3, 4, 6, 7 подпункта 5.1.1) и 5.3 извещения.

Право пользования недрами может быть также досрочно прекращено по другим основаниям, предусмотренным законодательством.

5.6. Указанные основные условия пользования участком недр подлежат включению в лицензию с учетом поступивших предложений победителя конкурса.

5.7. Участие претендентов в конкурсе означает признание ими настоящих основных условий пользования участком недр и согласие на их включение в лицензию в качестве основных условий. При этом условия пользования недрами составляются с учетом технико-экономических предложений участника конкурса, признанного победителем.

6. Налоги и платежи

6.1. Размер сбора за участие в конкурсе составляет: 380000 (триста восемьдесят тысяч) рублей и перечисляется заявителями:

в размере 300000 (триста тысяч) рублей на расчетный счет Кузбасснедра: 650099, г. Кемерово, ул. Ноградская, дом 19а; банк получателя ГРКЦ ГУ Банка России по Кемеровской области г. Кемерово; ОФК МФ РФ по Кемеровскому району (Кузбасснедра лицевой счет 06049777650), ИНН/КПП 4205071514/420501001, расчетный счет получателя 40503810000001000056, БИК 043207001; назначение платежа 5020000 (сбор за участие в конкурсе на получение права пользования недрами участка «Северо-Ольжерасский»);

в размере 80000 (восемьдесят тысяч) рублей на расчетный счет Роснедра: 123995, г. Москва, ул. Б. Грузинская, д. 4/6; УФК Минфина России по г. Москве, Федеральное агентство по недропользованию, лицевой счет 06049000490, ОКПО 00083457 ОКВЭД 75.11.11 ИНН 7703518529 КПП 770301001, расчетный счет 40503810600001009079 в Отделении 1 Московского ГТУ Банка России г. Москва, БИК 044583001, назначение платежа 5020000 (сбор за участие в конкурсе на получение права пользования недрами).

6.2. Стартовый размер разового платежа за пользование недрами (разовый платеж за получение права пользования недрами) устанавливается в размере 53000000 (пятьдесят три миллиона) рублей. Разовый платеж за пользование недрами, определяемый по итогам проведения конкурса, уплачивается победителем конкурса в течение 30 банковских дней со дня государственной регистрации лицензии на пользование участком недр в бюджет в соответствии с бюджетным законодательством Российской Федерации.

6.3. Победитель конкурса при пользовании недрами уплачивает следующие платежи и налоги:

6.3.1. Регулярный платеж за пользование недрами в целях разведки Лицензионного участка (до момента введения Лицензионного участка в промышленную эксплуатацию) – ставка платежа устанавливается в соответствии с Законом Российской Федерации «О недрах».

6.3.2. Налог на добычу полезных ископаемых в соответствии с налоговым законодательством Российской Федерации.

6.3.3. Платежи за пользование водными объектами при попутном извлечении подземных вод при добыче полезных ископаемых в соответствии с законодательством Российской Федерации.

6.4. За пользование геологической информацией по Лицензионному участку, полученной в результате государственного геологического изучения недр от федерального органа управлением государственным фондом недр, взимается плата в размере 1000000 (один миллион) рублей. Указанная плата вносится победителем конкурса в бюджет в соответствии с бюджетным законодательством Российской Федерации в течение 30 банковских дней со дня государственной регистрации лицензии.

6.5. Сбор за выдачу лицензии на пользование Лицензионным участком составляет 8000 (восемь тысяч) рублей и вносится победителем конкурса в течение 15 дней с момента принятия решения о предоставлении права пользования недрами на расчетный счет Роснедра; назначение платежа - 5020000 (сбор за выдачу лицензий).

6.6. Кроме того, Недропользователь уплачивает другие налоги и сборы, установленные в соответствии с законодательством Российской Федерации.

6.7. Проигравшим участникам конкурса или отказавшимся от участия в конкурсе заявителям, а также победителю конкурса, отказавшемуся от права пользования недрами, сбор за участие в конкурсе не возвращается.

7. Порядок подачи и рассмотрения заявок на участие в конкурсе

7.1. Конкурс проводится в г. Кемерово 17 февраля 2005 года в здании Администрации Кемеровской области по адресу: г. Кемерово, проспект Советский, дом 62.

7.2. Всем заинтересованным лицам предоставляется возможность приобрести в Кузбасснедра информационный пакет по Лицензионному участку. Информационный пакет включает в себя пакет геолого-геофизической информации и полные условия проведения конкурса. Пакет геолого-геофизической информации, входящий в информационный пакет, является конфиденциальной информацией, его размножение и передача третьим лицам не допускаются.

7.3. Заявка на участие в конкурсе и прилагаемые к ней документы должны содержать:

данные об организации-заявителе, включая место его основной деятельности, его хозяйственные взаимоотношения с финансовыми и производственными партнерами (нотариально заверенные копии свидетельства о государственной регистрации, учредительных документов, свидетельств о постановке на учет в налоговых органах и органах государственной статистики, выписки из ЕГРЮЛ, банковские реквизиты);

данные о руководителях, владельцах предприятия и лицах, получивших право представлять заявителя при подготовке и проведении конкурса и при получении лицензии;

данные о наличии финансовых средств у заявителя (в соответствии с требованиями приложения № 2), необходимых для выполнения работ, связанных с намечаемым пользованием недрами, в объеме не менее 1000000000 (одного миллиарда) рублей, а также уплаты им разового платежа за пользование недрами и выполнение инвестиционных обязательств;

данные о технических и технологических возможностях организации-заявителя, а также других организаций, привлекаемых им в качестве подрядчиков (данные о наличии у заявителя технологического оборудования, квалифицированных специалистов для ведения работ на участке недр, наличие у заявителя лицензий на осуществление отдельных видов деятельности, связанных с пользованием недрами, наличие договоров со сторонними организациями, привлекаемыми в качестве подрядчиков);

информацию о предыдущей деятельности организации-заявителя, включая список государств, в которых оно осуществляло свою деятельность в последние 5 лет (данные о наличии у заявителя ранее выданных лицензий на пользование другими участками недр и документы, выданные территориальными органами Федерального агентства по недропользованию и подтверждающие выполнение условий этих лицензий);

согласие заявителя с объявленными условиями конкурса по Лицензионному участку.

7.4. Для участия в конкурсе необходимо подать в Кузбасснедра заявку на участие в конкурсе по форме, установленной приложением № 1 к настоящему извещению, представить сведения о заявителе в соответствии с приложением № 2 и уплатить сбор за участие в конкурсе. Документы, составленные на иностранном языке, принимаются с сопровождением их нотариально заверенным переводом на русский язык.

Заявка считается принятой после уплаты в установленные сроки сбора за участие в конкурсе и предоставления сведений в соответствии с приложением № 2. Датой уплаты сбора за участие в конкурсе является день получения соответствующих платежей на расчетные счета Кузбасснедра и Роснедра.

7.5. Заявки принимаются до 17 часов 00 минут (местное время) 29 декабря 2004 года в Кузбасснедра по адресу: 650099, г. Кемерово, ул. Ноградская, дом 19а.

Заявки, поданные после указанного срока, к рассмотрению не принимаются.

7.6. Рассмотрение заявок на участие в конкурсе, принятие решения о приеме заявки или отказе в ее приеме осуществляется конкурсной комиссией. При необходимости заявочные материалы могут быть направлены на экспертизу. Лица, подавшие заявку извещаются о ее приеме или отказе в ее приеме в письменной форме не позднее чем через 10 дней с даты прекращения приема заявок.

7.7. Отказ в приеме заявки на участие в конкурсе может последовать в случаях, если: заявка подана с нарушением установленных и объявленных условий конкурса, в том числе, если ее содержание и состав не соответствуют условиям конкурса; заявитель умышленно представил о себе неверные сведения; заявитель не представил и не может представить доказательств того, что обладает или будет обладать квалифицированными специалистами, необходимыми финансовыми и техническими средствами, для эффективного и безопасного проведения работ; если в случае предоставления права пользования недрами данному заявителю не будут соблюдены антимонопольные требования.

Данный перечень оснований для отказа заявителю на участие в конкурсе является исчерпывающим.

7.8. После приема заявки участник конкурса получает в Кузбасснедра пакет геологической информации и условия конкурса.

8. Требования к содержанию технико-экономических предложений, представляемых участниками конкурса

8.1. На основании информационного пакета участники конкурса разрабатывают конкурсные предложения – технико-экономические показатели ведения работ (ТЭП), связанные с намечаемым пользованием недрами на Лицензионном участке, которые должны в себя включать:

8.1.1. Технико-экономические показатели освоения участка недр:

1) выбор методики и технологии геологоразведочных работ, темпы их проведения, объемы, стоимость работ;

2) основные технологические решения (обоснование планируемого способа, системы и технологии добычи полезных ископаемых на Лицензионном участке, систем инженерного обеспечения и транспортных путей, с указанием источников и порядка приобретения основного технологического оборудования, экономически обоснованная полнота извлечения из недр запасов полезного ископаемого);

3) научно-технический уровень и темпы реализации программ по геологическому изучению и использованию недр, полнота извлечения полезного ископаемого, объемы добычи по годам;

4) экономическая эффективность проекта освоения Лицензионного участка;

5) обеспечение предприятия энергетическими, материальными, трудовыми и прочими ресурсами;

6) план мероприятий по консервации и ликвидации горных выработок, скважин и иных сооружений, связанных с пользованием недрами.

8.1.2. Мероприятия по охране окружающей среды, соблюдению требований промышленной безопасности опасных производственных объектов и организации безопасного ведения работ:

1) ведение мониторинга состояния недр в зоне воздействия добывающего предприятия в соответствии с утвержденным проектом разработки участка недр;

2) оценка воздействия на окружающую природную среду, включая биоресурсы, комплекса работ, связанных с недропользованием;

3) комплекс работ по минимизации последствий хозяйственной деятельности на животный и растительный мир;

4) размещение отходов производства и потребления, расчет затрат на рекультивацию;

5) комплекс мероприятий по предотвращению и контролю над загрязнением окружающей среды;

6) мероприятия по предотвращению и ликвидации аварийных ситуаций и организации безопасного ведения работ;

7) обеспечение промышленной безопасности объекта;

8) обоснование объемов и сроки рекультивации нарушенных земель.

8.1.3. Предложения по участию в развитии социально-экономической сферы муниципального образования «Город Междуреченск и прилегающая к нему территория» и Кемеровской области, представленные в физическом и денежном выражении.

8.1.4. К конкурсным предложениям прикладывается итоговая таблица, включающая технико-экономическим показатели предлагаемого комплекса работ.

8.2. Одновременно с конкурсными предложениями участники конкурса представляют в Кузбасснедра в запечатанном конверте свои предложения по размеру разового платежа, подписанные уполномоченным лицом.

8.3. Конкурсные предложения участников конкурса по освоению участка недр принимаются в Кузбасснедра до 17 часов 00 минут (местное время) 28 января 2005 года.

Заявители, не представившие в установленный срок конкурсные предложения, к участию в конкурсе не допускаются.

9. Порядок работы и принятия решений конкурсной комиссией

9.1. Вскрытие конвертов претендентов с материалами заявки и конкурсными предложениями производится представителями Кузбасснедра и оформляется протоколом. Дата вскрытия конвертов устанавливается на следующий рабочий день после истечения даты приема конкурсных предложений. При вскрытии конвертов могут присутствовать представители участников конкурса. Вскрытие конвертов с предложениями по размеру разового платежа проводится непосредственно на итоговом заседании конкурсной комиссии.

9.2. Оценка соответствия представленных заявочных материалов и разработанных претендентами технико-экономических предложений условиям конкурса и определение победителя конкурса производится конкурсной комиссией. Решение комиссии оформляется протоколом.

9.3. Конкурсная комиссия в течение пяти дней после итогового заседания представляет протокол по подведению итогов конкурса в Роснедра для принятия решения.

9.4. Решение конкурсной комиссии по подведению итогов конкурса должно быть утверждено Роснедра в течение 30 дней с даты проведения конкурса и является основанием для выдачи лицензии победителю конкурса.

10. Критерии определения победителя конкурса

10.1. Основными критериями для выявления победителя при проведении конкурса на право пользования участком недр являются:

- соответствие состава и содержания заявки утвержденным и объявленным условиям конкурса (конкурсная комиссия вправе отказать претендентам на участие в конкурсе в случае, если заявитель умышленно представил о себе неверные сведения, заявитель не представил и не может представить доказательств того, что обладает или будет обладать квалифицированными специалистами, необходимыми финансовыми и техническими средствами, для эффективного и безопасного проведения работ);
- соответствие конкурсных предложений (технико-экономических предложений) утвержденным условиям конкурса и пакету геологической информации;
- научно-технический уровень технико-экономических показателей ведения работ, в том числе технические и технологические возможности заявителя, обеспечивающие ускоренный ввод Лицензионного участка в разработку, гарантии своевременного и полного финансирования работ на период строительства горнодобывающего производства, источники финансирования;
- полнота извлечения полезных ископаемых, в том числе применение технологий добычи, обогащения и транспортировки, обеспечивающих минимальные потери сырья и комплексность разработки;
- вклад в социально-экономическое развитие территории, в том числе наличие предложений по социально-экономическому развитию, определяемых по представленной программе участия в развитии социально-экономических вопросов муниципального образования «Город Междуреченск и прилегающая к нему территория» и Кемеровской области;
- сроки реализации соответствующих программ, в том числе обоснованность указанных сроков с точки зрения наличия гарантий полного и своевременного их финансирования, подтвержденных источников финансирования;
- эффективность мероприятий по охране недр и окружающей среды, в том числе экологическая безопасность предлагаемых проектных решений (прогноз изменений состояния природной среды при производстве добычных работ с учетом проектируемой технологии, природоохранных и восстановительных мероприятий);
- учет интересов национальной безопасности Российской Федерации.

10.2. Победителем признается претендент, предложения которого отвечают перечисленным в разделе 5 основным условиям пользования недрами, представивший лучшие предложения по освоению Лицензионного участка в соответствии с критериями, установленными пунктом 10.1 настоящего извещения.

10.3. Если представленные двумя или более претендентами конкурсные предложения оцениваются по указанным основным критериям как лучшие и равноценные, то для определения среди них победителя конкурса применяется дополнительный критерий наибольший размер разового платежа за пользование недрами, предложенный этими претендентами.

11. Порядок и условия признания конкурса несостоявшимся

11.1. Конкурс может быть признан несостоявшимся в следующих случаях:

при отсутствии заявок на участие в конкурсе;

на участие в конкурсе подана одна заявка (в этом случае лицензия на пользование участком недр может быть выдана этому участнику на условиях объявленного конкурса с учетом технико-экономических предложений претендента и его предложений по величине разового платежа);

ни одно из конкурсных предложений участников не отвечает условиям конкурса.

11.2. По решению Роснедра конкурс может быть признан несостоявшимся, если он был проведен с нарушениями требований, установленных законодательством, или настоящих условий конкурса.

12. Выдача лицензии на пользование участком недр

Оформление, государственная регистрация и выдача лицензии на право пользования недрами Лицензионного участка победителю конкурса осуществляется Роснедра.

Адреса, телефоны для справок

Все материалы, связанные с участием в конкурсе, направляются в Территориальное агентство по недропользованию (Кузбасснедра).

Адреса, телефоны для справок:

Федеральное агентство по недропользованию (Роснедра):

123995, город Москва, улица Большая Грузинская, дом 4/6; телефон (095) 254-48-00, факс (095) 254-43-10.

Территориальное агентство по недропользованию по Кемеровской области:

650099, город Кемерово, улица Ноградская, дом 19а; телефон (3842) 36-47-13, факс (3842) 36-54-60, (3842) 36-21-98.

Приложение № 1

Руководителю

Территориального агентства по недропользованию по Кемеровской области

ЗАЯВКА НА УЧАСТИЕ В КОНКУРСЕ

на право пользования участком недр в целях разведки и добычи каменного угля на участке «Северо-Ольжерасский» («Шахта Распадская-2 верх») Распадского каменноугольного месторождения

Заявитель _____

___

(полное официальное наименование заявителя, если заявка подается от простого товарищества, то перечисляются все его участники)

извещает о своем желании принять участие в конкурсе на право пользования участком недр в целях разведки и добычи каменного угля на участке «Северо-Ольжерасский» («Шахта Распадская-2 верх») Распадского каменноугольного месторождения, который состоится « 17 » февраля 2005 г. в г. Кемерово на условиях, утвержденных Федеральным агентством по недропользованию и опубликованных

_____

___

(наименование органа, опубликовавшего сообщение о проведении конкурса, наименование издания и дата публикации)

Заявитель _____

___

(наименование заявителя)

принимает на себя обязательства по безусловному выполнению правил участия в конкурсе в соответствии с условиями конкурса на право пользования участком недр в целях разведки и добычи каменного угля на участке «Северо-Ольжерасский» («Шахта Распадская-2 верх») Распадского каменноугольного месторождения.

Заявитель _____

___

(наименование заявителя)

выражает согласие с условиями пользования недрами и в случае его признания победителем в конкурсе согласен на включение их в состав лицензии на право пользование недрами по участку «Северо-Ольжерасский» («Шахта Распадская-2 верх») Распадского каменноугольного месторождения.

Перечень прилагаемых документов:

1. Сведения о заявителе.
2. Подлинники платежных поручений об оплате сбора за участие в конкурсе.

Ф.И.О., должность и подпись

уполномоченного лица заявителя Дата, печать

Приложение № 2

СВЕДЕНИЯ О ЗАЯВИТЕЛЕ

1. Общие сведения:

1.1. Полное наименование предприятия, нотариально заверенные копии учредительных и регистрационных документов (устав предприятия, учредительный договор, свидетельство о государственной регистрации, свидетельство о постановке на учет в налоговом органе, данные государственной регистрации в органах статистики и т.п.), адрес головного офиса, телефон, телефакс, телекс, адрес электронной почты.

1.2. Форма собственности, сведения о собственниках предприятия с указанием адресов юридических и физических лиц, доли участия.

1.3. Дата создания, история фирмы, предприятия или группы фирм, предприятий и (или) физических лиц.

1.4. Сведения о полученных лицензиях на право пользования недрами и выполнении условий лицензионных соглашений, подтвержденные территориальными органами Федерального агентства по недропользованию.

1.5. Решение уполномоченного органа управления обществом об участии в конкурсе на право пользования недрами Лицензионного участка.

1.6. Нотариально заверенные документы, подтверждающие полномочия на участие в конкурсе в соответствии с гражданским законодательством и учредительными документами.

2. Управление:

2.1. Структура управления.

2.2. Руководство и ведущие специалисты (фамилия, имя, отчество, занимаемая должность, образование, стаж работы, рабочий телефон).

2.3. Количество занятого персонала, в том числе инженерно-технический и управленческий состав.

3. Финансовое положение:

3.1. Уставный капитал.

3.2. Основные финансовые показатели деятельности предприятия за последние 5 лет.

3.3. Нотариально заверенная копия бухгалтерского баланса предприятия за последний отчетный период с приложением всех обязательных форм и отметкой налоговой инспекции о его принятии.

3.4. Данные последней аудиторской проверки.

3.5. Документальные данные о финансовых возможностях, необходимых и достаточных для выполнения работ, связанных с намечаемым пользованием недрами (в качестве документов, подтверждающих наличие указанных финансовых средств, признаются: копия бухгалтерского ба

ИЗВЕЩЕНИЕ О ПРОВЕДЕНИИ АУКЦИОНА

на право пользования недрами с целью геологического изучения, разведки и добычи каменного угля на участке «Куреинский» Куреинского каменноугольного месторождения в Кемеровской области

Федеральное агентство по недропользованию (далее – Роснедра) объявляет аукцион на право пользования недрами с целью геологического изучения, разведки и добычи каменного угля на участке «Куреинский» Куреинского каменноугольного месторождения, расположенном на территории Новокузнецкого административного района и муниципального образования «Город Мыски» Кемеровской области.

1. Цель аукциона

1.1. Целью проводимого аукциона является определение пользователя недр, обладающего необходимыми финансовыми и техническими средствами для геологического изучения, разведки и добычи каменного угля на участке «Куреинский» Куреинского каменноугольного месторождения (далее – Лицензионный участок) в соответствии с условиями, определенными настоящим порядком и условиями проведения аукциона.

1.2. Основным критерием для выявления победителя при проведении аукциона на право пользования Лицензионным участком является размер разового платежа, предложенный участниками аукциона.

1.3. Победителю аукциона будет предоставлено право пользования участком недр и выдана лицензия на право пользования недрами с целевым назначением поиски, разведка и добыча каменного угля на Лицензионном участке сроком на 20 лет с уточнением этого срока после составления технического проекта освоения участка.

1.4. Добытые из недр полезные ископаемые находятся в собственности недропользователя.

2. Участники аукциона

Участниками аукциона могут быть субъекты предпринимательской деятельности Российской Федерации, в том числе участники простого товарищества, иностранные граждане, юридические лица, отвечающие требованиям, предъявляемым законодательством Российской Федерации к недропользователям.

3. Общие сведения об участке недр

3.1. Лицензионный участок расположен на территории Новокузнецкого административного района Кемеровской области. Часть земель входит в границы муниципального образования «Город Мыски». Населенных пунктов на территории участка нет. Города Мыски и Междуреченск находятся соответственно в 3 км севернее и в 15 км северо-восточнее Лицензионного участка, поселок Чувашка - в 4 км к юго-востоку. Район освоен горнодобывающей промышленностью: Лицензионный участок на юге и юго-востоке имеет общую границу с угольным разрезом «Сибиргинский», в 1 км к юго-востоку от участка находится шахта «Урегольская». Действующие предприятия имеют развитую инфраструктуру.

Участок находится в горно-таежной местности, рельеф расчленен глубоко врезанными логами и долинами рек и ручьев, абсолютные отметки дневной поверхности изменяются от +240 м до +508 м над уровнем моря. В 0,5-2,0 км к востоку от участка протекает р. Мрас-Су (водоохранная зона 500 м), через участок - реки Кедровка, Табалас, Медвежий, Курели-Гол и другие безымянные притоки р. Мрас-Су, имеющие водоохранные зоны по 50 м. Земли участка принадлежат государственному лесному фонду и муниципальному образованию «Город Мыски».

3.2. Лицензионному участку придается статус горного отвода, предварительные границы которого в плане ограничены следующими линиями:

на юго-западе - общая граница с горным отводом разреза «Сибиргинский» (северо-восточная граница участка Урегольский 1-2) и вертикальная плоскость, проходящая в 150-300 м юго-западнее Талабасской разведочной линии;

на северо-западе - граница водоохраной зоны реки Кийзак;

на северо-востоке - вертикальная плоскость, проходящая через разведочную линию Сибиргинская;

на юго-востоке - общая граница с горным отводом разреза «Сибиргинский» (северная и северо-западная граница участка Куреинский 1-4);

нижняя граница - почва пласта VI до горизонта -250 м (абс.).

Лицензионный участок на дневной поверхности ограничен угловыми точками со следующими географическими координатами:

Угловые точки участка недр	Северная широта			Восточная долгота		
	Градусы	Минуты	Секунды	Градусы	Минуты	Секунды
1	53	38	30	87	48	55
2	53	39	48	87	47	21
3	53	38	25	87	44	08
4	53	37	36	87	44	56
5	53	37	33	87	45	02
6	53	37	33	87	45	07
7	53	37	31	87	45	10
8	53	37	26	87	45	06
9	53	37	23	87	45	10
10	53	37	19	87	45	15
11	53	37	14	87	45	20
12	53	37	00	87	45	36
13	53	36	51	87	45	43
14	53	36	56	87	45	43
15	53	36	56	87	45	48
16	53	36	58	87	46	02
17	53	37	04	87	46	15
18	53	37	17	87	46	31
19	53	37	23	87	46	34
20	53	37	25	87	46	37
21	53	37	31	87	46	56
22	53	37	37	87	47	19
23	53	37	46	87	47	36
24	53	37	54	87	47	53
25	53	37	53	87	47	59
26	53	37	57	87	48	12
27	53	38	04	87	48	24
28	53	38	09	87	48	37
29	53	38	08	87	48	43
30	53	38	02	87	48	50
31	53	38	10	87	49	06
32	53	38	14	87	49	15

Площадь Лицензионного участка на дневной поверхности в указанных границах составляет 14,84 км^2.

Границы горного отвода будут уточнены в установленном порядке после утверждения технического проекта разработки Лицензионного участка и получения необходимых согласований и экспертиз.

3.3. Администрации Новокузнецкого района (письмо от 12.03.2004 № 01-40/295) и муниципального образования «Город Мыски» (письмо от 16.03.2004 № 330), а также Лесная служба Объединенного главного управления природных ресурсов и охраны окружающей среды МПР России по Кемеровской области (письмо от 12.02.2004 № 2-26/20) дают принципиальное согласие на отвод земель победителю аукциона для целей геологического изучения, разведки и добычи каменного угля на Лицензионном участке.

Отвод земельного участка в окончательных границах и оформление земельных прав пользователя недр осуществляются в порядке, предусмотренном земельным и лесным законодательством, после утверждения технического проекта разработки Лицензионного участка, получения необходимых согласований и экспертиз, оформления горноотводного акта.

4. Геологическая характеристика участка недр

Лицензионный участок находится в Мрасском геолого-экономическом районе Кузбасса на Куреинском каменноугольном месторождении в границах геологического участка Куреинские 1-4. По сложности геологического и тектонического строения участок недр относится к первой и второй группам по классификации ГКЗ.

В структурном плане Лицензионный участок расположен в пределах Главного моноклинала. Падение угленосных отложений на северо-запад под углами 5-12°. Моноклинальное залегание отложений осложнено дополнительной складчатостью и малоамплитудными (со смещением до 25 м) нарушениями типа «надвиг» и «взброс».

Угленосные отложения участка принадлежат кемеровской свите верхнебалахонской подсерии балахонской серии осадков раннепермского возраста, перекрытых безугольными отложениями кузнецкой подсерии кольчугинской серии позднепермского возраста и конгломератовой серии мезозойского возраста. По составу отложения представлены в основном алевролитами и аргиллитами при подчиненном значении песчаников и углистых аргиллитов. В границах участка находится четыре угольных пласта I, III, IV-V и VI. Пласт I не выдержанный по мощности (средняя мощность пласта 0,91 м при крайних значениях от 0,78 до 1,59 м), простого строения. Пласты III, IV-V и VI выдержанные по мощности, сложного строения с количеством породных прослоев от 1-7 до 13. Средняя мощность пласта III - 7,7 м (от 5,71 м до 10,9 м), пласта IV-V - 9,0 м (7,52-12,44 м), пласта VI - 5,36 м (4,0-6,91 м).

Коренные породы повсеместно перекрыты рыхлыми четвертичными отложениями мощностью не менее 3-5 м. Горно-геологические и гидрогеологические условия отработки участка не изучены.

Лицензионный участок изучен на стадии регионального геологического изучения (геологическая съемка масштаба 1:50000, гравиразведка масштаба 1:50000 и аэромагнитная съемка масштаба 1:25000). Юго-восточная часть участка опоискована бурением единичных скважин. В границах Лицензионного участка запасы и прогнозные ресурсы угля не подсчитывались. По предварительной оценке прогнозные ресурсы каменного угля в границах участка могут составлять порядка 430 млн. тонн по категориям P_1+P_2, в том числе по категории P_1 - около 80 млн. тонн.

По аналогии с разведанной частью участка Урегольский 1-4 по марочному составу угли пластов I и III относятся к маркам КО и КС, пласта IV-V - к марке ОС, пласта VI - к марке ОС и Т. Качество угля в границах Лицензионного участка не изучалось.

Изученность Лицензионного участка не отвечает современным требованиям к подготовленности угольных месторождений для промышленного освоения. До начала отработки пользователь недр должен выполнить поиски и разведку, составить геологический отчет с подсчетом запасов и представить его на государственную экспертизу.

Лицензионный участок рекомендуется к отработке открытым и подземным способами.

5. Основные условия пользования Лицензионным участком

5.1. Победитель аукциона должен осуществлять геологическое изучение, разведку и добычу каменного угля на Лицензионном участке в соответствии с нижеследующими основными условиями пользования недрами:

5.1.1. По объемам, основным видам работ и срокам их проведения победитель аукциона должен обеспечить:

подготовку и согласование в установленном порядке проекта на проведение геологического изучения и разведки месторождения не позднее 10 месяцев со дня государственной регистрации лицензии, при этом проект должен получить положительное заключение государственной экологической экспертизы;

начало геологоразведочных работ на Лицензионном участке не позднее 12 месяцев со дня государственной регистрации лицензии;

завершение геологоразведочных работ и представление на государственную экспертизу в установленном порядке не позднее 48 месяцев со дня государственной регистрации лицензии подготовленного по результатам разведочных работ ТЭО постоянных кондиций и отчета с подсчетом запасов;

подготовку и согласование в установленном порядке проекта добычи полезных ископаемых на Лицензионном участке в срок не позднее 60 месяцев со дня государственной регистрации лицензии, при этом проект должен получить положительные заключения государственной экологической экспертизы и экспертизы промышленной безопасности и охраны недр;

начало строительства объектов инфраструктуры горнодобывающего предприятия не позднее 66 месяцев со дня государственной регистрации лицензии;

начало промышленной добычи угля не позднее 84 месяцев со дня государственной регистрации лицензии;

ввод в эксплуатацию горнодобывающего предприятия с годовой производительностью не менее 1000 тыс. тонн угля в срок не позднее 96 месяцев со дня государственной регистрации лицензии;

выход на годовую производительность горнодобывающего предприятия не менее 2000 тыс. тонн угля не позднее 132 месяцев со дня государственной регистрации лицензии;

согласование с Кузнецким управлением Ростехнадзора и Территориальным агентством по недропользованию по Кемеровской области (далее – Кузбасснедра) мероприятий по обеспечению промышленной безопасности, охраны недр и окружающей среды при временной приостановке добычи на срок до 6 месяцев (без консервации горных выработок);

подготовку, согласование и экспертизу в установленном порядке не позднее чем за 6 месяцев до планируемого срока завершения отработки Лицензионного участка проекта ликвидации горнодобывающего предприятия, объектов обустройства и инфраструктуры с целью их приведения в состояние, исключающее вредное влияния на недра и окружающую среду, с учетом требований промышленной безопасности и охраны недр, а также природоохранного законодательства.

5.1.2. По рациональному изучению и использованию запасов полезных ископаемых и охране недр победитель аукциона обязан обеспечить:

соблюдение требований законодательства, а также утвержденных в установленном порядке стандартов (норм и правил) по технологии ведения работ, связанных с пользованием недрами;

соблюдение требований технических проектов и технической документации;

проведение опережающего геологического изучения недр, обеспечивающего достоверную оценку запасов полезных ископаемых и рациональное ведение горно-эксплуатационных работ;

наиболее полное извлечение из недр основных и совместно с ними залегающих попутных полезных ископаемых, недопущение сверхнормативных потерь полезных ископаемых, выборочной отработки отдельных участков Лицензионного участка, которые могут привести к увеличению общих потерь полезных ископаемых в недрах;

достоверный учет извлекаемых и оставляемых в недрах запасов основных и совместно с ними залегающих полезных ископаемых и попутных компонентов при разработке Лицензионного участка;

беспрепятственный доступ к освоению смежных площадей залегания полезных ископаемых;

согласование проектной документации, порядка ведения горных работ со смежными горнодобывающими предприятиями – разрезом «Сибиргинский» (ОАО «Разрез Сибиргинский») и шахтой «Урегольская» (ООО «МетАл») – и распределения ответственности за состояние поверхности на сопредельных участках при их подработке с учетом углов сдвижения горных пород;

охрану Лицензионного участка от затопления, обводнения и других факторов, снижающих качество полезных ископаемых и промышленную ценность Лицензионного участка или осложняющих его разработку;

предотвращение загрязнения недр при проведении работ;

соблюдение установленного порядка консервации и ликвидации предприятий по добыче полезных ископаемых;

предупреждение самовольной застройки площадей залегания полезных ископаемых и соблюдение установленного порядка использование этих площадей в иных целях;

ведение геологической, маркшейдерской и иной документации в процессе разведки и добычи полезных ископаемых, обеспечивающей нормальный технологический цикл работ, прогнозирование опасных ситуаций, своевременное определение и нанесение на планы горных работ опасных зон;

инженерно-геологическое обоснование выбора площадок под размещение производственных объектов предприятия, обеспечивающее сохранность зданий, сооружений и природных объектов от вредного влияния горных разработок.

5.1.3. По промышленной безопасности и охране труда победитель аукциона должен обеспечить:

в случаях и порядке, предусмотренном законодательством Российской Федерации, при проведении работ по строительству предприятия, добыче и переработке минерального сырья при эксплуатации месторождения безопасность жизни и здоровья производственного персонала, связанного с пользованием недрами;

своевременное проектирование опасных производственных объектов, их декларирование, экспертизу промышленной безопасности в случаях и порядке, предусмотренном законодательством Российской Федерации;

страхование гражданской ответственности за причинение вреда жизни, здоровью или имуществу других лиц и окружающей среде в случае аварии на опасном производственном объекте;

производственный контроль за состоянием промышленной безопасности на предприятии, выполнение требований законодательства, норм, правил, технических регламентов по безопасному ведению работ, связанных с пользованием недрами;

разработку и утверждение инструкций по промышленной безопасности и охране труда для персонала опасного производственного объекта;

снабжение лиц, занятых на опасных производственных объектах предприятия, специальной одеждой, средствами индивидуальной и коллективной защиты;

своевременное проведение технического освидетельствования технических устройств и сооружений;

систематический контроль за состоянием рудничной атмосферы, содержанием вредных и взрывоопасных газов и пыли, осуществление специальных мероприятий по обеспечению безопасного состояния горных выработок, предупреждению выбросов газов, прорывов воды, горных ударов;

при проведении взрывных работ безопасную эксплуатацию, расположенных вблизи границ Лицензионного участка, магистральных объектов промышленной и хозяйственной деятельности (ЛЭП, автодороги и т.д.);

заключение договоров с подразделениями профессиональной горноспасательной службы.

5.1.4. По охране окружающей природной среды победитель аукциона должен обеспечить:

соблюдение установленных требований по охране окружающей среды и требований нормативных документов о водоохранных зонах водных объектов и их прибрежных защитных полосах;

принятие необходимых мер для сокращения или избежания загрязнения, вызванного деятельностью горнорудного предприятия;

проведение в течение 18 месяцев со дня получения лицензии анализа фонового состояния окружающей природной среды в пределах Лицензионного участка по программе, согласованной Кузбасснедра, в целях определения её физических параметров до начала промышленного освоения месторождения, и направления отчета о результатах анализа в Кузбасснедра;

ведение мониторинга состояния окружающей среды (недра, водные объекты, почвы, биоресурсы) в пределах Лицензионного участка, включая ведение радиационного контроля, в соответствии с программой, согласованной с Кузбасснедра в течение 24 месяцев со дня получения лицензии;

строительство и эксплуатация очистных сооружений, пылеулавливающих устройств и иных защитных сооружений, препятствующих попаданию вредных веществ, образующихся на производстве, в окружающую среду;

очистку карьерных (шахтных) вод (подземные воды и атмосферные осадки) перед сбросом в поверхностные водные объекты до норм, утвержденных ПДС;

размещение отвалов и отходов горнодобывающего и перерабатывающего производства с минимальным воздействием на окружающую природную среду и осуществление систематического контроля за их состоянием;

использование научно-технических природоохранных разработок, защищающих и восстанавливающих нарушенные участки местности и в целом обеспечивающих минимально возможное нарушение естественных геоботанических, мерзлотных и гидрогеологических условий среды;

при ликвидации (консервации) горнодобывающего предприятия осуществление требований по охране окружающей среды, промышленной безопасности, природоохранного законодательства, рекультивацию нарушенных земель;

оперативное извещение Кузбасснедра и уполномоченных органов обо всех авариях, связанных с загрязнением окружающей среды.

5.1.5. По участию в социально-экономическом развитии региона победитель аукциона должен обеспечить:

организацию рабочих мест для населения, проживающего в районе проведения работ, и максимальное использование при освоении Лицензионного участка местных трудовых ресурсов;

организацию профессиональной подготовки населения с целью привлечения его к проведению работ, связанных с освоением Лицензионного участка;

компенсацию потерь государственного лесного фонда при переводе лесных земель в нелесные и убытков владельцев земельных участков, включая упущенную выгоду, в порядке и сроки установленные земельным и лесным законодательством.

5.2. Победитель аукциона обязан уплатить разовый платеж за пользование недрами и плату за геологическую информацию в порядке и сроки, установленные в подпунктах 6.2 и 6.4 настоящего извещения.

5.3. Победитель аукциона при пользовании недрами уплачивает платежи и налоги, предусмотренные в подпункте 6.3 настоящего извещения.

5.4. Взаимодействие между победителем аукциона и Администрациями Новокузнецкого района и муниципального образования «Город Мыски» Кемеровской области осуществляется на основании социально-экономических соглашений. Социально-экономические соглашения предоставляются в Кузбасснедра.

5.5. Право пользования Лицензионным участком прекращается досрочно в соответствии с пунктом 3 части 1 статьи 20 Закона Российской Федерации «О недрах» в случае невыполнения победителем аукциона условий пользования Лицензионным участком, оговоренных в абзацах 1, 3, 4, 6, 7 подпункта 5.1.1 и подпункте 5.2 настоящего извещения.

Право пользования недрами может быть досрочно прекращено по основаниям, изложенных в пункте 2 части 2 статьи 20 Закона Российской Федерации «О недрах» при невыполнении недропользователем условий пользования Лицензионным участком, оговоренных в подпунктах 5.1 (кроме абзацев 1, 3, 4, 6, 7 подпункта 5.1.1) и 5.3 настоящего извещения.

Право пользования недрами может быть также досрочно прекращено по другим основаниям, предусмотренным законодательством.

5.6. Указанные основные условия пользования Лицензионным участком подлежат включению в лицензию на право пользования недрами Лицензионного участка. Участие претендентов в аукционе означает признание ими настоящих основных условий пользования Лицензионным участком и согласие на их включение в лицензию в качестве основных условий.

6. Платежи и сборы

6.1. Размер сбора за участие в аукционе составляет 422000 (четыреста двадцать две тысячи) рублей и перечисляется заявителем:

в размере 362000 (триста шестьдесят две тысячи) рублей на расчетный счет Кузбасснедра: 650099, г. Кемерово, ул. Ноградская, дом 19а; банк получателя ГРКЦ ГУ Банка России по Кемеровской области г. Кемерово; ОФК МФ РФ по Кемеровскому району (Кузбасснедра лицевой счет 06049777650), ИНН/КПП 4205071514/420501001, расчетный счет получателя 40503810000001000056, БИК 043207001; назначение платежа 5020000 (сбор за участие в аукционе на получение права пользования недрами участка «Куреинский»);

в размере 60000 (шестьдесят тысяч) рублей на расчетный счет Роснедра: 123995, г. Москва, ул. Б. Грузинская, д. 4/6, УФК Минфина России по г. Москве (Федеральное агентство по недропользованию) лицевой счет 06049000490, ОКПО 00083457 ОКВЭД 75.11.11 ИНН 7703518529 КПП 770301001, расчетный счет 40503810600001009079 в Отделении 1 Московского ГТУ Банка России г. Москва, БИК 044583001, назначение платежа 5020000 (сбор за участие в аукционе на получение права пользования недрами).

6.2. Стартовый размер разового платежа за пользование недрами (разовый платеж за получение права пользования недрами) устанавливается в размере 70000000 (семьдесят миллионов) рублей. Разовый платеж за пользование недрами, определяемый по итогам проведения аукциона, вносится победителем аукциона в течение 30 банковских дней со дня государственной регистрации лицензии на право пользования участком недр в бюджет в соответствии с бюджетным законодательством Российской Федерации.

6.3. Платежи и налоги при пользовании недрами:

6.3.1. Регулярный платеж за пользование недрами в целях разведки Лицензионного участка (до момента введения Лицензионного участка в промышленную эксплуатацию) – ставка платежа устанавливается в соответствии с Законом Российской Федерации «О недрах».

6.3.2. Налог на добычу полезных ископаемых – размер ставки налога определяется в соответствии с налоговым законодательством Российской Федерации.

6.3.3. Платежи за пользование водными объектами при попутном извлечении подземных вод при добыче полезных ископаемых в соответствии с законодательством Российской Федерации.

6.4. За пользование геологической информацией по Лицензионному участку, полученной в результате государственного геологического изучения недр от федерального органа управления государственным фондом недр, взимается плата в размере 500000 (пятьсот тысяч) рублей. Указанная плата вносится победителем аукциона в бюджет в соответствии с бюджетным законодательством Российской Федерации в течение 30 банковских дней со дня государственной регистрации лицензии.

6.5. Сбор за выдачу лицензии на право пользования Лицензионным участком составляет 8000 (восемь) тысяч рублей и перечисляется победителем аукциона в течение 15 дней со дня принятия решения о предоставлении права пользования недрами на расчетный счет Роснедра; назначение платежа 5020000 (сбор за выдачу лицензий).

6.6. Недропользователь уплачивает другие налоги и сборы, установленные законодательством Российской Федерации.

6.7. Средства, затраченные на участие в аукционе, участникам аукциона не возвращаются.

7. Порядок подачи и рассмотрения заявок на участие в аукционе

7.1. Аукцион проводится в г. Кемерово 21 декабря 2004 года в 11 часов 00 минут (время местное) в здании Администрации Кемеровской области по адресу: г. Кемерово, проспект Советский, дом 62.

7.2. Всем заинтересованным лицам предоставляется возможность ознакомиться в Кузбасснедра с геологической и иной информацией по Лицензионному участку, необходимой для принятия решения об участии в аукционе.

7.3. Для участия в аукционе необходимо подать в Кузбасснедра заявку на участие в аукционе по форме, установленной приложением № 1 к настоящему извещению, представить сведения о заявителе в соответствии с приложением № 2 и уплатить сбор за участие в аукционе.

Документы, составленные на иностранном языке, принимаются с сопровождением их нотариально заверенным переводом на русский язык.

Датой уплаты сбора за участие в аукционе является день получения соответствующих платежей на расчетные счета Кузбасснедра и Роснедра.

7.4. Заявка на участие в аукционе и прилагаемые к ней документы должны содержать:

- данные об организации-заявителе, включая место его основной деятельности, его хозяйственные взаимоотношения с финансовыми и производственными партнерами (нотариально заверенные копии свидетельства о государственной регистрации, учредительных документов, свидетельств о постановке на учет в налоговых органах и органах государственной статистики, выписки из ЕГРЮЛ, банковские реквизиты);

- данные о руководителях, владельцах предприятия и лицах, уполномоченных представлять эту организацию при подготовке и проведении аукциона и получении лицензии;

- данные о наличии финансовых средств у заявителя (в соответствии с требованиями приложения № 2), необходимых для выполнения работ, связанных с намечаемым пользованием недрами, в объеме не менее 300 000 000 (трехсот миллионов) рублей, а также уплаты им разового платежа за пользование недрами и выполнение инвестиционных обязательств;

- данные о технических и технологических возможностях организации-заявителя, а также других организаций, привлекаемых им в качестве подрядчиков (данные о наличии у заявителя технологического оборудования, квалифицированных специалистов для ведения работ на участке недр, наличие у заявителя лицензий на осуществление отдельных видов деятельности, связанных с пользованием недрами, наличие договоров со сторонними организациями, привлекаемыми в качестве подрядчиков);

- информацию о предыдущей деятельности организации-заявителя, включая список государств, в которых оно осуществляло свою деятельность в последние 5 лет (в том числе данные о наличии у заявителя ранее выданных лицензий на пользование другими участками недр и документы, выданные территориальными органами Федерального агентства по недропользованию и подтверждающие выполнение условий этих лицензий);

- согласие заявителя с объявленными условиями аукциона по Лицензионному участку.

7.5. Заявки принимаются к рассмотрению после уплаты сбора за участие в аукционе до 17 часов 00 минут (местное время) 30 ноября 2004 года в Кузбасснедра по адресу: 650099, г. Кемерово, ул. Ноградская, дом 19а.

Заявки, поданные после указанного срока, к рассмотрению не принимаются.

7.6. Заявки, поданные на участие в аукционе, проходят экспертизу в Роснедра при участии Кузбасснедра с привлечением при необходимости экспертов с целью проверки финансовой и технической компетенции заявителей и соответствия заявки объявленным условиям аукциона.

Лица, подавшие заявку, извещаются Кузбасснедра на основании решения Роснедра о ее приеме или отказе в ее приеме в письменной форме не позднее, чем через 30 дней со дня поступления заявки.

7.7. Отказ в приеме заявки на участие в аукционе может последовать в случаях, если: заявка подана с нарушением установленных требований, в том числе, если ее содержание не соответствует объявленным условиям аукциона; заявитель умышленно представил о себе неверные сведения; заявитель не представил и не может представить доказательств того, что обладает или будет обладать квалифицированными специалистами, необходимыми техническими средствами для эффективного и безопасного проведения работ, а также необходимыми финансовыми средствами для выполнения работ, связанных с намечаемым пользованием недрами; если в случае предоставления права пользования недрами заявителю не будут соблюдены антимонопольные требования.

Данный перечень оснований для отказа заявителю в участии в аукционе является исчерпывающим.

8. Порядок проведения аукциона

8.1. Аукцион проводится аукционной комиссией.

8.2. Лицо, представляющее участника аукциона, непосредственно перед началом аукциона должно представить в аукционную комиссию надлежащим образом оформленную доверенность, подтверждающую его полномочия на участие в аукционе, и заявления в процессе его проведения суммы разового платежа за пользование недрами.

8.3. Величина шага аукциона устанавливается в размере 5 (пять) процентов от стартового размера разового платежа за пользования недрами, что составляет 3 500 000 (три миллиона пятьсот тысяч) рублей.

8.4. Аукционная комиссия в течение пяти дней после итогового заседания представляет протокол по подведению итогов аукциона в Роснедра для принятия решения.

8.5. Решение аукционной комиссии по подведению итогов аукциона должно быть утверждено Роснедра в течение 30 дней с даты проведения аукциона и является основанием для выдачи лицензии победителю аукциона.

8.6. Оформление, государственная регистрация и выдача лицензии на право пользования недрами Лицензионного участка победителю аукциона осуществляется Роснедра.

9. Признание аукциона несостоявшимся

Аукцион признается несостоявшимся по решению Роснедра в случае, если: на участие в нем не было подано заявок или подана одна заявка; участниками аукциона не предложена величина разового платежа выше стартового размера; в процессе проведения аукциона были допущены нарушения условий настоящего аукциона.

Адреса, телефоны для справок

Все материалы, связанные с участием в аукционе направляются в Территориальное агентство по недропользованию по Кемеровской области.

Адреса, телефоны для справок:

Федеральное агентство по недропользованию (Роснедра): 123995, город Москва, улица Большая Грузинская, дом 4/6; телефон (095)254-48-00, (095)254-70-29, факс (095)254-43-10, 254-66-10.

Территориальное агентство по недропользованию по Кемеровской области (Кузбасснедра): 650099, город Кемерово, улица Ноградская, дом 19а; телефон (3842)36-47-13, (3842)36-54-60, факс (3842) 36-21-98.

Приложение № 1

Руководителю
Территориального агентства по
недропользованию по Кемеровской области

ЗАЯВКА НА УЧАСТИЕ В АУКЦИОНЕ

на право пользования участком недр с целью геологического изучения, разведки и добычи каменного угля на участке «Куреинский» Куреинского каменноугольного месторождения

Заявитель _____
(полное официальное наименование заявителя, если заявка подается от простого товарищества, то перечисляются все его участники)

извещает о своем желании принять участие в аукционе на право пользования участком недр с целью геологического изучения, разведки и добычи каменного угля на участке «Куреинский» Куреинского каменноугольного месторождения, который состоится 21 декабря 2004 г. в г. Кемерово на условиях, утвержденных Федеральным агентством по недропользованию и опубликованных _____
(наименование органа, опубликовавшего сообщение о проведении аукциона, наименование издания и дата публикации)

Заявитель _____
(наименование заявителя)

принимает на себя обязательства по выполнению правил участия в аукционе в соответствии с условиями аукциона на право пользования участком недр с целью геологического изучения, разведки и добычи каменного угля на участке «Куреинский» Куреинского каменноугольного месторождения.

Заявитель _____
(наименование заявителя)

выражает согласие с условиями пользования недрами и в случае его признания победителем в аукционе согласен на включение их в состав лицензии на право пользование недрами по участку «Куреинский» Куреинского каменноугольного месторождения.

Перечень прилагаемых документов:

1. Сведения о заявителе.
2. Подлинники платежных поручений об оплате сбора за участие в аукционе.

Ф.И.О., должность и подпись
уполномоченного лица заявителя — Дата, печать

Приложение № 2

СВЕДЕНИЯ О ЗАЯВИТЕЛЕ

1. Общие сведения:

1.1. Полное наименование предприятия, нотариально заверенные копии учредительных и регистрационных документов (устав предприятия, учредительный договор, свидетельство о государственной регистрации, свидетельство о постановке на учет в налоговом органе, данные государственной регистрации в органах статистики, выписка из ЕГРЮЛ и т.п.), адрес головного офиса, телефон, телефакс, телекс, адрес электронной почты.

1.2. Форма собственности, сведения о собственниках предприятия с указанием адресов юридических и физических лиц, доли участия.

1.3. Дата создания, история фирмы, предприятия или группы фирм, предприятий и (или) физических лиц.

1.4. Сведения о полученных лицензиях на право пользования недрами и выполнении условий лицензионных соглашений, подтвержденные территориальными органами Федерального агентства по недропользованию.

1.5. Решение уполномоченного органа управления обществом об участии в аукционе на право пользования недрами Лицензионного участка.

1.6. Нотариально заверенные документы, подтверждающие полномочия на участие в аукционе в соответствии с гражданским законодательством и учредительными документами.

2. Управление:

2.1. Структура управления.

2.2. Руководство и ведущие специалисты (фамилия, имя, отчество, занимаемая должность, образование, стаж работы, рабочий телефон).

2.3. Количество занятого персонала, в том числе инженерно-технический и управленческий состав.

3. Финансовое положение:

3.1. Уставный капитал.

3.2. Основные финансовые показатели деятельности предприятия за последние 5 лет.

3.3. Нотариально заверенная копия бухгалтерского баланса предприятия за последний отчетный период с приложением всех обязательных форм и отметкой налоговой инспекции о его принятии.

3.4. Данные последней аудиторской проверки.

3.5. Документальные данные о финансовых возможностях, необходимых и достаточных для выполнения работ, связанных с намечаемым пользованием недрами (в качестве документов, подтверждающих наличие указанных финансовых средств, признаются: копия бухгалтерского баланса на последнюю отчетную дату, подтверждающего наличие собственных свободных финансовых средств; договор займа, заключенный в соответствии с законодательством Российской Федерации, при этом должны быть приложены доказательства наличия у займодавца собственных свободных финансовых средств; кредитный договор, заключенный в соответствии с законодательством Российской Федерации, при этом должны быть приложены доказательства наличия у кредитора необходимых финансовых средств).

3.6. Справка из налоговой инспекции об отсутствии задолженности в бюджеты всех уровней.

4. Технические и технологические возможности:

4.1. Наличие лицензий на право проведения основных видов работ, связанных с пользованием недрами.

4.2. Данные о технических и технологических возможностях предприятия, а также других предприятий, привлекаемых в качестве подрядчика, достаточные для освоения Лицензионного участка.

4.3. Основные сведения о проектах по освоению месторождений (участков недр), выполненных фирмой, предприятием, группой фирм, предприятий и/или физических лиц за последние 5 лет, включая список государств, в которых оно осуществляло свою деятельность, в том числе в условиях, близких к условиям Кемеровской области.

4.4. Достижения в области охраны окружающей среды и безопасности проведения работ, в том числе в условиях близких к условиям Кемеровской области.

4.5. Основные фирмы-контрагенты при поисках, разведке, строительстве и эксплуатации Лицензионного участка, наличие у них лицензий на право проведения основных видов работ (с приложением соответствующих договоров и копий лицензий).

_____ — _____
Должность, Ф.И.О. — Подпись М.П.

Примечание: Сведения подписываются первым руководителем и представляются в запечатанном виде в двух экземплярах.

натуральные новости

- В чем секрет завтрака холостяка
- Где находятся цветы, которые греют
- Приключения взысканных денег
- Зачем брать деньги зубами

праздник

Хэллоуин — ночь плавающих яблок

Предрассудкам все возрасты покорны. А уж веселым, добрым традициям и подавно. В последние дни октября некоторые люди волокут домой тыквы, костюмы вампиров и ведьм... Ведь в ночь с 31 октября на первое ноября весь мир отмечает Хэллоуин!

Как и всякий праздник, Хэллоуин — событие веселое. А как и всякая «страшилка», он весел вдвойне. Страшить в этот вечер можно на все лады: рассказывать за ужином в темноте, подсвеченной одной лишь зловещей тыквой, леденящие истории; или нарядиться ведьмой и с завыванием выскочить из-за угла на метле; или позвонить в дверь к незнакомым людям, нацепив страшную маску, чтобы выклянчить в обмен на хэллоуиновскую «колядку» денежку или сладости. А можно играть в веселые хэллоуиновские игры. Например, колдовать над яблоками, плавающими в кадке с водой. Делать это надо так: руки держать за спиной, а яблоко тащить из воды зубами. Именно эта забава дала еще одно название Хэллоуину — ночь плавающих яблок. Вместо яблок можно использовать монеты, правда, вытащить их будет потруднее, так как они сразу идут на дно. Зато если монету удастся схватить — можно не сомневаться, финансовые дела у ловца пойдут хорошо.

Вообще, Хэллоуин — один из самых мистичных и древних праздников в мире. Его история насчитывает тысячелетия, начиная от кельтского фестиваля Самхэйн, римского Дня Помоны и христианского Дня всех святых.

Считается, что в Америку Хэллоуин был завезен еще первыми ирландскими иммигрантами. Их обряды включали в себя сексуальные оргии и ритуальные убийства, они сжигали пленников и преступников в «святую» ночь. Иногда, как жертвоприношения, живьем зажаривались также лошади, быки и особенно коты. Целью было не просто ублажить бога мертвых, но и предсказать будущее по тому, как умерла жертва.

Сегодня же мало кто задумывается об истинной природе Хэллоуина. Он превратился в безобидное ежегодное развлечение. В этот день люди переодеваются в костюмы ведьм, чертей, пугают и разыгрывают друг друга, носят с собой полые тыквы с прорезанным оскалом и свечой внутри, символизирующие мятущиеся грешные души. Атрибутика Хэллоуина целиком языческо-сатанинская: ночное время, летучие мыши, коты, пауки, помело, скелеты, злые духи, вампиры, привидения, гоблины, страшные истории как воспоминания о делах злых духов. Непременное условие Хэллоуина — обряд «Пакость или подарок». Его основатели верили, что в эту ночь открывается граница между мирами мертвых и живых и тени усопших в прошедшем году навещают землю.

Чтобы не стать добычей мертвой тени, нужно во всем доме погасить свет и нарядиться как можно страшнее. А еще необходимо выставить на улицу угощение для злых духов, чтобы они никогда не приходили в дом.

Кроме того, многие девушки верят, что в Хэллоуин они могут узнать имя и кое-что о внешности своего жениха. Для этого достаточно только погадать на нитках, огрызках яблока и зеркалах... А мистически настроенные граждане выворачивают одежду наизнанку и ночью выходят на дорогу, надеясь повстречать ведьму.

Кое-кому из кемерóвчан Хэллоуин нравится, отмечать его они собираются весело и с размахом.

Максим:

— У нас в школе будет большой праздник. Мы его с начала учебного года ждали. Нам даже дискотеку организуют. Разрешат нарядиться в разные костюмы и веселиться от души.

Светлана:

— На Хэллоуин планирую пойти в какой-нибудь клуб и там разогнать всех злых духов. Обязательно надену костюм, скорее всего буду маленьким добрым чертиком. А еще, наверное, накануне праздника мы соберемся с девчонками и погадаем на женихов!

Полина:

— Я уже тыкву заготовила. Завтра вместе с друзьями вырежем из нее все внутренности, сделаем глаза, нос, рот. А в ночь на 31-е обязательно устроим вечеринку в стиле Хэллоуин. Ее главным героем, естественно, будет наша тыква. Мы ее поставим на стол, выключим свет и зажжем свечи. Думаю, будет просто здорово!

Елена НИКОЛАЕВА.

выставка

Цветов красою сердце отогреем...

Под таким названием в Кемеровской центральной детской библиотеке имени А. Береснева проходит вторая персональная выставка картин художника-любителя Галины Кабановой.

На стенах — радостные полотна с изображением цветов. «Духовная чистота семьи», «Ликование души», «Цветы любви», «Искристое счастье», «Рождение внука Егорушки»! Такие названия не случайны. Это не просто плод богатой фантазии их создательницы. Каждый рисунок отражает какое-то важное событие в ее жизни, состояние души. С картин смотрят цветы, узнаваемые и... не очень. У художницы свой взгляд на все. В момент творчества перед ее мольбертом не стоят букеты. Она пишет картины по памяти и очень редко пользуется кистью. Пальцы и ладони парят по холсту, и на бумаге оживают дивные образы.

Сейчас в коллекции Галины Петровны 5 тысяч картин, в списке достижений — две персональные выставки и участие в восьми коллективных, она — член кемеровского клуба художников-любителей «Творчество». Желание рисовать возникло неожиданно два года назад (в 47 лет).

«Для меня это было трудное время, я ухаживала за тяжело больной мамой, была совершенно вымотанной, чувствовала себя плохо, — вспоминает она. — Однажды в больнице мне приснилась акварель. Утром я попросила родственников принести краски и альбом. С тех пор буквально не выпускаю их из рук. Поначалу пробовала рисовать все, что приходило в голову. Рука выводила стрелы, острые углы — это было отражением моего тяжелого внутреннего состояния. Постепенно я начала приходить в себя. Тогда я поняла, что цветотерапия — это хорошая помощь. Переживания остаются на бумаге и чувствуешь, что силы возвращаются! Моя душа будто оттаяла. Бог дал мне спасение. Не могу по-другому сказать о том, что произошло. Почему на моих картинах цветы? Оттого, что в жизни мне часто не хватало тепла, любви, радости, благополучия».

Она не замкнулась в себе, не обозлилась на мир, хотя тягот было много — пережила трудное детство, сама вырастила сына, боролась с постоянным безденежьем, но рук не опускала никогда. Искала выход из трудных ситуаций, сменила множество профессий: работала по специальности — педагогом, была лифтером, сиделкой, гувернанткой, няней, домработницей, парикмахером, занималась репетиторством... За свое жизнелюбие и стойкость получила огромное вознаграждение — возможность созидать. Именно так Галина Кабанова говорит о своем искусстве. Веры в себя придают близкие — любимый сын Александр («мой солнечный и добрый окрылитель» — называет его художница), сноха Ирина и обожаемый внук Егорушка. «Когда я думаю о них, я пишу так, что просто дух захватывает. Мне кажется, что только сейчас, уже в зрелом возрасте, наконец, себя открыла. Хочу поделиться своим убеждением: «Смотрите на мир, широко раскрыв глаза, в нем так много красоты!»

...За окном тоскливый осенний пейзаж. А на выставке летняя россыпь красок. Друзья часто говорят Галине Петровне: «Мы придем к тебе погреться у цветов». Потому что в любое время года среди них тепло и радостно.

Оксана САВКУЦАН.

календарь

В этот день родились:

1451. Христофор Колумб, мореплаватель.

1656. Эдмунд Галлей, английский астроном, геофизик.

1925. Георгий ЩУКИН, российский режиссер.

События

1768. Введение в России прививки против оспы. Екатерина II показала пример - сделала прививку себе и 14-летнему сыну Павлу.

1928. Последнее выступление на сцене как актера Константина Сергеевича Станиславского. Во время постановки чеховских «Трех сестер» с ним случается сердечный приступ, и последние десять лет жизни он будет работать только как режиссер и педагог.

вертушка

На этой неделе лидерами рейтинга стали

ВИДЕОКАССЕТЫ:
1. «Из 13 в 30».
2. «Девять ярдов-2».
3. «Широко шагая».
4. «Соседка».
5. «Идальго».
6. «Евротур».
7. «Дрянные девчонки».
8. «Вокруг света за 80 дней».
9. «Послезавтра».
10. «Девушка из Джерси».

МУЗЫК. ДИСКИ
1. Rammstein 104.
2. Бутусов 04.
3. Mr. Credo.
4. Anastacia.
5. В. Бутусов.
6. Ewan Rill.
7. Crystal Method.
8. Prodigy 04.
9. Vanessa Mae 04.
10. O-Zone.

DVD ДИСКИ
1. «Ван Хельсинг».
2. «Троя».
3. «Кольцо дракона».
4. «Идальго».
5. «Вокруг света за 80 дней».
6. «Невезучие».
7. «Убить Билла-2».
8. «Лизи Магуайр».
9. «Вонг Фу, с благодарностью за все».
10. «Последний танец».

«Планета Стерео», Кемерово, пр. Ленина, 39.

отклик

Фото: Юрия Юрьева.

Деньги против бедности

«Мне стыдно просить деньги у родителей, поэтому я подрабатываю», — это ответ большинства студентов. Понятно, годы молодые, кому не хочется модно одеться, сходить на дискотеку, а за все нужно платить. Далеко не все родители могут удовлетворить многие запросы своих чад. Вот и приходится выкручиваться самим, тем более что способов заработать немало. Было бы время, желание и, главное, не мешало бы образованию.

Промакция

В эту сферу вовлечено большое количество молодежи. Основное требование, которое выдвигает работодатель, — общительность, умение прорекламировать продукцию, будь то чай, кофе или сигареты, и уговорить человека купить именно этот товар.

В промоушен Ира уже год. Даже пожертвовала летними каникулами. «Иногда я работаю каждый день, иногда три дня в неделю, все зависит от того, какие у меня планы, — говорит она. — Сначала уставала, но постепенно привыкла. Зато 3 тысячи в месяц выходит стабильно, а иногда и больше. Главное, могу позволить купить себе одежду, которая мне нравится, и продукты питания. У родителей практически деньги не беру. Минус лишь в том, что мало успеваю в плане учебы, часто возникают проблемы. Но иначе не могу, очень нужны деньги».

Распространение косметики

Мы привыкли покупать косметику, не выходя из дома. Тебе приносят каталог определенной фирмы, просматриваешь его и выбираешь все, что душе угодно. Через некоторое время заказ доставлен.

«Я занимаюсь этим постоянно, — говорит Оксана. — Хожу по знакомым, через них общаюсь с другими людьми, и постепенно круг клиентов становится шире. Доход разный. Все зависит от того, на какую сумму сделают заказ. Чем больше, тем лучше. К сожалению, иногда заработок бывает небольшим. Но любая прибыль меня радует, ведь на одну стипендию в наше время не проживешь».

Прочее

Набор текста, выполнение контрольных работ, рефератов и курсовых — еще один вид заработка. В принципе, это несложно, если есть голова на плечах и навыки работы на компьютере.

Парни разгружают вагоны, работают грузчиками на рынке, устраиваются курьерами, девушки подрабатывают официантками в ночных клубах.

Одно время молодые люди в общежитии занимались продажей билетов на междугородные маршруты. Правда, продавали чуть дороже. Но если учесть, что все равно надо потратиться, чтобы добраться до кассы, это даже выгодно. И в очереди стоять не нужно.

Конечно, не всем удается совместить работу и учебу. Например, усталость после ночной смены снижает работоспособность на занятиях, мешает восприятию предмета. В итоге появляются проблемы. Поэтому, как говорят знающие люди, если появилось решение работать, то нужно взвесить все «за» и «против».

Ольга ПАНОВА.

скамья подсудимых

Осужден судебный пристав

Суд Центрального района Новокузнецка вынес приговор старшему судебному приставу Межрайонного подразделения судебных приставов (МПСП № 2) Лилии Мурадхановой, обвиняемой в превышении должностных полномочий.

Суд посчитал, что в октябре 2002 года она отдала незаконное распоряжение своему сотруднику о перечислении крупной денежной суммы одной из фирм города. Противоправными действиями пристава были нарушены права и интересы коммерческой организации ЗАО «РТИ- Сервис», пострадали репутация и авторитет управления Министерства юстиции.

В обязанности Лилии Мурадхановой входило распределение взысканных денежных средств. Осенью во временное распоряжение МПСП от продажи арестованного имущества должника – закрытого акционерного общества «РТИ- Сервис» поступило более полумиллиона рублей. Деньги эти подлежали перечислению по целевому назначению в установленном порядке. Однако по указанию Лилии Мурадхановой 150 тысяч рублей из этой суммы были перечислены на расчетный счет строительной компании «Вард», которая производила ремонт в здании подразделения судебных приставов: как сказано в назначении платежа — «по исполнительному листу». Через несколько дней этой же строительной организации вновь перечислили аналогичную сумму.

Однако, не являясь участником по исполнительному производству, «Вард» не мог претендовать на деньги от продажи имущества «РТИ-сервиса». Не знать этого старший судебный пристав не могла.

Таким образом, на счет строительной компании поступили триста тысяч рублей.

Факт злоупотребления служебным положением был выявлен во время проверки учреждения работниками службы безопасности Главного управления Министерства юстиции. В отношении старшего судебного пристава возбудили уголовное дело по ст. 286 УК РФ (превышение должностных полномочий). С обвиняемой взяли подписку о невыезде.

Не отрицая факта перечисления денег, своей вины подсудимая так и не признала. Она заявила, что не давала никаких указаний подчиненной и не подписывала платежные поручения в банк. А деньги, мол, могли быть отправлены ошибочно. Тем не менее вина Мурадхановой подтверждалась не только письменными материалами дела, но и показаниями свидетелей. Так, директор строительной фирмы Абрамян рассказал, что его предприятие занималось внутренним ремонтом помещений МПСП-2 и благоустройством прилегающей к нему территории. В середине октября 2002 года были произведены подготовительные работы для укладки асфальта. Из-за отсутствия денежных средств, необходимых для продолжения ремонта, он обратился к старшему и главному судебным приставам с просьбой оказать содействие в получении причитающихся фирме денег. Вскоре после этого строительной организации перечислили необходимую денежную сумму. На нее, по словам свидетеля, и приобрели асфальт.

Через три месяца руководителя стройфирмы уведомили, что он должен вернуть деньги. Тот ответил отказом. Свое решение он мотивировал тем, что управление юстиции, с которым был заключен договор, так и не оплатило выполненных строительных работ. Злополучные триста тысяч были потрачены на укладку асфальта, а источник их поступления ему известен не был. Сейчас в производстве арбитражного суда в г. Кемерово находится гражданское дело по иску строительной компании к Министерству юстиции, в котором речь идет о взыскании задолженности по договорам за произведенные ремонтные работы.

Безусловно, действуя незаконно, старший судебный пристав использовала свое служебное положение не в личных целях. Учитывая все обстоятельства дела (отсутствие тяжких последствий от противоправных действий, первую судимость и положительные характеристики), суд приговорил ее к штрафу в 2500 рублей, которые она обязана перечислить в доход государства.

Леонид ДМИТРИЕВ.

кроссворд

По горизонтали: 1. Раздел вычислительной математики, техники. 6. Город в Чукотском автономном округе. 7. Геометрическая фигура, состоящая из двух прямых линий. 9. Вид письменного стола. 10. Млекопитающее рода кошек. 14. Большой стальной сосуд, служащий для скапливания газа или пара. 15. Косметическое средство. 16. Календарное время какого-либо события. 17. Американский ученый, лауреат Нобелевской премии по экономике. 18. Составитель "Толкового словаря" и сборника пословиц. 19. Украинский советский писатель. 20. Название американского космического корабля. 25. Техническое название карбоната калия. 26. Обеспечение свободного обмена валюты на другие.

По вертикали: 1. Сладкое выделение мелких насекомых. 2. Река в Швейцарии. 3. Дневное принятие пищи. 4. Город и порт в Швеции. 5. Избитая истина. 8. Искусство художественной резьбы на драгоценных и полудрагоценных камнях. 11. Монументальное надгробное сооружение. 12. Собака, прославленная поэтами Древнего Рима. 13. Разносторонне образованный человек. 16. Многолетнее бобовое растение, кормовая культура. 21. Областной центр в РСФСР. 22. Воронкообразное углубление вулканического происхождения. 23. Эстонский советский писатель. 24. Предмет, в который надо попасть при стрельбе.

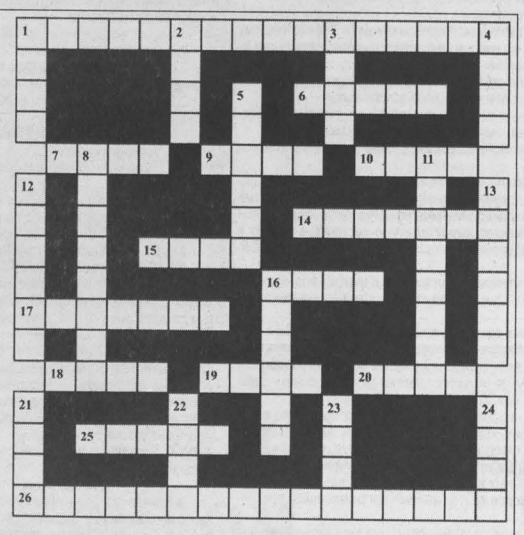

По горизонтали: 1. Программирование. 6. Пеек. 7. Угол. 9. Бюро. 10. Пума. 14. Резервуар. 15. Крем. 16. Дата. 17. Стигер. 18. Даль. 19. Ганч. 20. Фант. 25. Поташ. 26. Конвертируемость.

По вертикали: 1. Тля. 2. Аре. 3. Обед. 4. Евро. 5. Тройка. 8. Гравюра. 11. Мавзолей. 12. Молосс. 13. Эрудит. 16. Донник. 21. Омск. 22. Маар. 23. Анна. 24. Цель.

долголетие

Прожить 280 лет — реально?

Нет человека, не мечтающего жить вечно. Каждого волнует, будет ли когда-нибудь изобретен «эликсир долголетия». Утвердительный ответ дают питерские ученые. Они выяснили, что секрет долголетия кроется в умении ладить с Солнцем и в правильном питании.

Ученые, изучающие эту проблему уже много лет, пришли к выводу, что каждый из нас может ходить по белому свету как минимум 280 лет. Именно столько суток длится первый этап жизни, когда эмбрион растет в утробе матери. Специалисты считают, что и после рождения нам всем отмерен один и тот же век: 280 лет. Почему же тогда в реальности все по-другому? Да потому, что люди не умеют пользоваться солнечным светом, которому подчинена вся наша жизнь. Каждому времени года соответствуют свои лучи спектра. Смена спектрального состава света в течение года называется биологическими часами Земли. Если научиться, как цветы, строить свою жизнь по этим часам и чутко следовать ритму Солнца, будет нам счастье и долголетие.

Кстати, следовать биоритму Солнца - это не значит вставать с первыми его лучами и ложиться спать на закате. Необходимо давать возможность свету проникать в организм. Сделать это несложно: нужно просто отрегулировать свой рацион. Каждый продукт несет в себе особый спектр. Спектральные составляющие солнечного света меняются от сезона к сезону, значит, и диета должна быть разной. Осенью, например, мы впитываем желтые лучи. Их несет горько-кислая и растительная пища: петрушка, укроп, хрен, редька, лук, морковь, ягоды, яблоки, сладкий перец, огурцы, помидоры, цитрусовые, зеленый горошек, баклажаны, кабачки, грибы, капуста. Не рекомендуются животные белки. А жиры нужно использовать только для приготовления пищи. Самым простым рецептом «долголетия», по словам питерских ученых, является традиционный символ холостяцкой жизни - яичница. Но непременно с луком, помидорами, укропом и петрушкой!

Конечно, к питерской теории долголетия можно относиться как к фантастике. Но кто знает, быть может, она действительно даст возможность стать членом компании Кащея Бессмертного и Дункана МакЛауда.

У кемеровчан на этот счет свое мнение.

Светлана:

— Правильно питаться очень полезно для здоровья. А если это еще и жизнь продлевает, просто замечательно. Несколько месяцев назад я отказалась от мясной пищи, ем только овощи, фрукты, рыбу... Интересно, но я чувствовать себя по-другому стала. Появилась какая-то необыкновенная легкость, бодрость, не то что раньше. Тогда у меня и настроение совсем другое было, злилась постоянно. Думаю, это все из-за мяса. А разве может злой человек прожить долго? Никогда! Поэтому я полностью поддерживаю петербургских ученых, считающих, что правильное питание продлевает жизнь. Вот, например, я собираюсь прожить еще как минимум 100 лет.

Василий:

— 280 лет на Земле — это круто. Жалко только, что питаться подножным кормом я не смогу. Каждый день есть яичницу — невыносимо. Так и закудахтать недолго. Вот если бы изобрели какие-нибудь специальные таблетки — съел их, обеспечил себя необходимыми витаминами на ближайшие 150 лет. Но, к сожалению, все это только мечты.

Мария:

— Очень интересная теория, правда, я никогда над такими вопросами не задумывалась. Всегда считала, что сколько каждому из нас отмерено, столько он и проживет. Конечно, существование по биологическим часам и ежедневное поглощение яичницы может и увеличит продолжительность жизни. Но не до 280 лет, это точно. Неспроста же ни один долгожитель так и не смог дотянуть до такого возраста.

Елена РОЖКОВА.

Главный редактор Ю. И. КУХМАРЬ.

Газета «Кузбасс» учреждена администрацией Кемеровской области и журналистским коллективом редакции. Зарегистрирована Омской региональной инспекцией по защите свободы печати и массовой информации 27.01.94 г., свидетельство о регистрации №54.
Мнение редакции не всегда совпадает с мнением авторов.

АДРЕС РЕДАКЦИИ: 650630, г. Кемерово, пр. Октябрьский, 28.
Электронный адрес: official@knews.polenet.ru, news@knews.polenet.ru, reclama@knews.polenet.ru

СПРАВКИ: по рекламе — 52-25-23; по письмам — 52-50-45; по редакции — 52-32-74. Телефакс 52-12-10.
Собственные корреспонденты: в Новокузнецке — 46-41-59, Междуреченске — 4-23-48, Прокопьевске — 6-02-58, Яе — 2-17-06.

Газета является участником процесса по формированию единого информационного пространства. Материалы газеты, в том числе коммерческие предложения и реклама, размещаются в системах поиска Интернет и информационных продуктах компании «Мега». www.mega.kemerovo.su

Время подписания номера в печать по графику 20.00.
Сдан в печать 19.35. Объем 4 п.л. Печать офсетная.

Тиражи во вторник, среду, пятницу — 17994; четверг — 41801; субботу — 19249.
Газета набрана и сверстана на компьютерном комплексе газеты «Кузбасс».
По вопросам качества печати звонить по тел. 52-03-34.
ФГУИПП «Кузбасс»: 650630, г. Кемерово, пр. Октябрьский, 28.
Заказ № 204.