Кемеровская областная научная библиотека Газетно-журнальный фонд

Январь

пн.		5	12	19	26
вт.		6	13	20	27
ср.		7	14	21	28
чт.	1	8	15	22	29
пт.	2	9	16	23	30
сб.	3	10	17	24	31
вс.	4	11	18	25	

Восход 9.25 Восход 10.52
Заход 17.29 Заход 19.17
Долгота дня 8.04 Новолуние 22.01.

погода

По прогнозу Международной космической метеослужбы, в Кемерове ясно, в субботу ясно, днем до -10, ночью до -16, в воскресенье снег, днем до -7, ночью до -13 градусов.

По югу области в субботу ясно, днем до -10, ночью до -16, в воскресенье снег, днем до -5, ночью до -13 градусов.

Интернет-приемная губернатора www.mediakuzbass.ru
Письмо А.Тулееву — ответ А.Тулеева

Издается с 7 января 1922 года.

ОБЛАСТНАЯ МАССОВАЯ ГАЗЕТА

Кузбасс

12 (23508) 23 ЯНВАРЯ 2004 г., ПЯТНИЦА

ракурс

531661

Налог НА ЛЮБОВЬ К ГОРОДУ,

или Как в Кемерове собираются жить без местных налогов

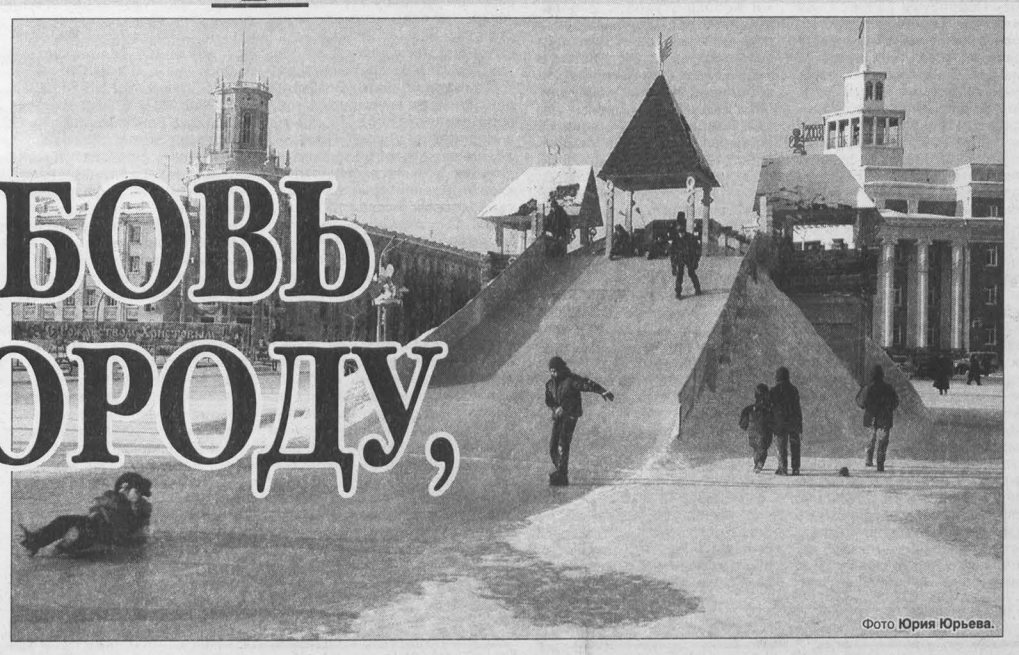

Фото Юрия Юрьева.

Вера КАРЗОВА.

С 1 января этого года муниципальные образования лишились сразу всех местных налогов и сборов. О таком повороте событий известно стало ещё осенью прошлого года.

В октябре на традиционной встрече с предпринимателями, после сообщения представителя городской налоговой инспекции о том, каких налогов лишится в 2004 году Кемерово, Владимир Михайлов обратился к залу с традиционным: «Вопросы есть?»

— Это у вас должны быть вопросы, — парировал кто-то из предпринимателей тоном победителя, дождавшегося своего «звездного часа».

— Не вопросы, а предложения. Они последуют. Мы будем обращаться к вам с предложением, — ответил глава города.

На том и расстались. Никто из предпринимателей не рискнул тогда спросить мэра: «А вы не просчитывали, чем обернется это налоговое послабление через год, два? Ведь снижение налогов – это, по сути, инвестиционный проект, направленный на стимулирование экономического роста. И как любой инвестиционный проект, он требует каких-то издержек **сначала** в обмен на получение дохода **потом**».

— Инвестиции требуют жертв. Власть на них не пойдет. Я не верю, что нас с нового года не заставят еще за что-нибудь платить, — снисходительно заметил один из весьма успешных предпринимателей города в ответ на мой вопрос, почему он-то промолчал. — Поживем – увидим.

Власть не заставила его долго ждать. В повестке январской встречи предпринимателей с главой города значилось: о социальном партнерстве предпринимателей и администрации города. Суммировав выпадающие из бюджета 2004 года доходы (а это 156,6 миллиона рублей), начальник финансового управления Ольга Тышкевич без обиняков заметила, что в связи с этим «мы очень надеемся на поддержку предпринимателей в плане пополнения бюджета города».

Был обозначен и размер ожидаемых от предпринимателей добровольных взносов на социальное развитие города – не менее 1 процента от фонда заработной платы (а фонд заработной платы в целом по городу в 2004 году составит 15 миллиардов 766 миллионов рублей). Предприниматели сделали вывод: «Это для того, чтобы залатать дыру в бюджете». Но Михайлов сразу же категорически отмел это предположение. Зато обратил внимание на другое:

— 60 процентов уважаемых предпринимателей платят своим работникам заработную плату ниже прожиточного минимума. В то время когда средняя заработная плата по городу составляет почти три прожиточных минимума. Вот и дырка в бюджете... Вашими добровольными взносами ее не закроем и не собираемся этого делать. Мы хотим с вашей поддержкой завершить те объекты, на которые не хватает средств. Вы понимаете: речь идет о тех проектах, которые важны для кемеровчан не менее, чем для власти. Реконструкция грудничкового отделения и операционного блока детской многопрофильной больницы, областного ожогового центра, терапевтического отделения второй городской больницы в Кировском районе, открытие наркологического диспансера для взрослых, социального отделения для бомжей, 20 компьютерных классов для детей...

Формы социального партнерства бизнеса и власти, по мнению главы Кемерова, могут быть различными: добровольные взносы в фонд развития города, на решение конкретных вопросов в конкретных социальных структурах по выбору предпринимателей, добровольное финансирование тех проектов, которые предприниматели могут осуществить, объединившись группами.

— Есть и четвертое — вы вообще ничего не вкладываете. Мы не собираемся никого принуждать, не собираемся создавать черный список, — успокоил Михайлов участников встречи. — Мы хотим, чтобы вы делали это просто из любви к своему городу. Если она есть. Если ее нет — никаких претензий к вам не будет.

Но не все, что предприниматели станут делать из любви к своему городу, будет оценено администрацией как проявление социальной ответственности. Глава Кемерова попросил не смешивать, к примеру, страховые медицинские взносы на работников и взносы на социальное развитие города (несмотря на «добровольность» и тех, и других). А вот если счастливо совпадет личный интерес предпринимателей к той или иной социальной проблеме горожан с городской социальной программой, это им зачтется.

Помощь, кстати, может быть не только в виде финансирования, но и в виде исполнения какого-то объема работ силами предпринимателей.

— Пионерский бульвар возьмите и приведите его в порядок, — предложил Михайлов предпринимателям. — Мы готовы передать его вам, как передали парк Веры Волошиной. И поставим там не то что табличку — стелу в вашу честь...

— Вот господин Янгилов, — представил он собравшимся руководителя сети магазинов «Пенсионер», — внес миллион рублей на реконструкцию поликлинического отделения в поселке Предзаводском. 15 февраля планируем его открыть. Там будет табличка, напоминающая, что деньги на благое дело внесли частный предприниматель, производственное объединение «Азот» и бюджет города. Такой альянс оказался чрезвычайно плодотворным.

— Мы ведем разговор о социальном партнерстве не только с предпринимателями, но и с Ассоциацией промышленных предприятий, банками, страховыми компаниями — со всеми хозяйствующими субъектами, работающими в сфере экономики, — уточнил первый замглавы города Виктор Цыганков.

Но любое партнерство предполагает взаимную выгоду от него. К чести администрации Кемерова, она попыталась соблюсти баланс интересов: приняла 10 предложений городского совета по поддержке и развитию предпринимательства, выполнение которых, по мнению председателя совета Игоря Лысенко, призвано помочь предпринимателям развиваться, получать больше прибыли. И выступавшие на встрече чиновники убедительно доказали, что по всем предложениям городского совета по поддержке предпринимательства работа идет полным ходом. Завершая встречу, Михайлов заверил предпринимателей, что на каждой встрече (которые глава города будет проводить, как и раньше, ежемесячно) администрация будет информировать их о ходе решения этих проблем.

Власти (от Кремля до небольшого сельского района) настойчиво добиваются, как они заявляют, чтобы бизнес в стране и на каждой отдельной территории стал социально ответственным. Как это происходит – отдельный вопрос. В ближайшем выпуске «ОПОРЫ» читайте, какого мнения о партнерстве с властями придерживаются представители бизнес-сообщества.

40 ЛЕТ
КУЗБАССРАЗРЕЗУГОЛЬ

«Горняцкие самоцветы» снова засверкали

Сорок лет отмечает в этом году крупнейшая угольная компания области — «Кузбассразрезуголь».

Тридцать тысяч кузбассовцев, работающих на 12 разрезах компании, не только добывают «черное золото». Пожалуй, больше нигде нет такой насыщенной творческой жизни – это и ежегодные фестивали «Играй, гармонь! Звени, частушка!», и детский фестиваль «Дети Солнца», традиционные горняцкие КВНы. А 17 января в поселке Краснобродский Беловского района прошел четвертый фестиваль художественной самодеятельности компании «Кузбассразрезуголь» «Горняцкие самоцветы».

Традиционно помериться силами в непрофессиональном творчестве собрались представители всех 12 разрезов, управления компании и нескольких сервисных предприятий.

По доброй традиции в начале каждого года самые талантливые горняки компании собираются вместе со всех уголков Кузбасса, чтобы помериться силами на сценических площадках. Эстрадные и народные песни, танцы, мелодекламация, оригинальные жанры – горняки «Кузбассразрезугля» могут всё.

Третий год самодеятельных артистов принимает краснобродский Дворец культуры «Россия». Более трех часов блистали на сцене «Горняцкие самоцветы». Никто из самодеятельных артистов не уехал с фестиваля разочарованным – призы и подарки достались практически всем. Победителями же в фестивале-конкурсе стали хозяева – представители угольного разреза «Краснобродский». В награду за свои таланты, а также за многолетнее гостеприимство краснобродцы получили сразу два приза – аудиоцентр и видеодвойку.

Степан ДУБКОВ.

экономика

Юрга на переломе

Юрга отмечает свое 55-летие. Еще год назад ситуация здесь расценивалась как критическая. С чем нынче встречает свой юбилей город? Интервью с мэром Виктором ХРОМОВЫМ, который возглавил администрацию менее года назад, читайте в ближайших номерах «Кузбасса». А сегодня Виктор Дмитриевич говорит о том, что изменило экономику Юрги.

- Наверное, самое время спросить о малом и среднем бизнесе в городе, поскольку состояние экономики во многом зависит и от этой сферы приложения сил юргинцев.

- Начнем с того, что в 1999-2001 годах практически все предприятия были признаны банкротами. Это была критическая ситуация - шло массовое сокращение людей. В принципе, многие из них, чтобы выжить, и начали заниматься предпринимательством. Но именно благодаря этому в городе и появился класс средних собственников. Сейчас зарегистрировано 3830 предпринимателей, 400 частных предприятий, где заняты около 8 тысяч человек. По численности это фактически наш второй Юрмаш. Поначалу лидером предпринимательства стала розничная торговля, здесь занято около 4 тысяч человек. Но сегодня наметилась тенденция перехода бизнеса и в сферу производства – ремонтно-строительные работы, производство оборудования, различных конструкций, выпуск которых на крупных предприятиях был бы нерентабелен.

Для поддержки среднего и малого бизнеса у нас созданы муниципальный фонд поддержки промышленности и предпринимательства, Союз предпринимателей, активно помогают филиал Кузбасской торгово-промышленной палаты и кредитный союз «Единство». Мы проводим всевозможные бесплатные семинары, организовали информационный центр для предпринимателей, который консультирует по всем вопросам, касающимся правовой, нормативной этики. В прошлом году сумели выделить 25 займов для микрокредитования более чем на миллион рублей. Еще миллион, поступивший из областного фонда поддержки малого бизнеса, передали двум предприятиям, выигравшим тендер на лучший бизнес-план.

- В своей предвыборной программе вы обещали бороться за стабильность юргинских предприятий?

- Мы постарались сделать все, чтобы создавались благоприятные условия для тех собственников, которые приходят в город заниматься выпуском продукции, созданием рабочих мест. Сегодня основные промышленные предприятия, такие как Юрмаш, находятся в конечной стадии процедуры банкротства, введено конкурсное производство, которое в течение 2004 год должно завершиться. Причем будут сохранены и даже увеличены рабочие места, вырастут зарплата и объемы производства. Скажу честно, нам повезло, что в феврале 2003 года состоялась коллегия администрации области под председательством А.Г.Тулеева, когда было принято единственно верное решение – создать на базе Юрмаша центр горно-шахтного машиностроения Кузбасса. Это в процессе возрождения Юрмаша и стало переломом. Я благодарен губернатору, что он проявил волю в размещении заказов горняков именно на Юрмаше, ведь не все этого жаждали. И вот уже итоги прошлого года говорят сами за себя – объем выпуска продукции увеличен в полтора раза, и он впервые превысил миллиард рублей. Почти на 50 процентов выросла зарплата работников. И пока практически ни одно рабочее место не сократили. В перспективе намечена реорганизация производства, совсем недавно в администрации области обсуждался вопрос выпуска железнодорожных вагонов на Юрмаше, а значит, практически удвоится объем производства и соответственно появятся новые рабочие места. Думаю, у Юрмаша сегодня хорошие перспективы. А это для города крайне важно, потому что этот завод для нас больше, чем просто предприятие. Если взять численность коллектива с учетом его семей и тех, кто так или иначе связан с Юрмашем, то это – треть города.

Вышел из конкурсного производства Юргинский абразивный завод. Здесь создано новое предприятие — «Юргинские абразивы», стабильно действующее сегодня. Все работники переведены на новое предприятие, почти на 30 процентов выросла их зарплата. Если говорить о заводе дорожного машиностроения, то он тоже в последней стадии конкурсного производства. Думаю, уже в первом полугодии ситуация там полностью нормализуется.

Татьяна КРАСНОСЕЛЬСКАЯ.

КУРЬЕР

служба новостей «Кузбасса»: тел. 52-04-23, 52-36-45, 52-67-67

Труд горняка должен быть безопасным

Вчера губернатор А.Тулеев встретился с руководителями ряда крупных угольных компаний Кузбасса.

Во встрече принимали участие генеральный директор ОАО УК «Южкузбассуголь» В.Лаврик, генеральный директор ЗАО «Распадская» Г.Козовой, президент группы «Белон» А. Добров и председатель совета директоров шахты «Заречная» А. Стариков.

Обсуждались проблемы поставок коксующихся марок углей на металлургические предприятия России и топлива на экспорт, вопросы усиления безопасности при проведении горных работ. Как отмечают специалисты, в связи с недавним изменением ценовой политики на металлургических предприятиях и увеличением железнодорожных тарифов на экспорт угля добывающие предприятия теряют доходы и, как следствие, вынуждены уменьшать инвестиции на техническое перевооружение и безопасность производства.

Чем это грозит, показали январские аварии на угольных предприятиях Кузбасса. При этом, отметили участники встречи, на уровне области делается все, чтобы обеспечить техническое обновление и безопасность шахтерского труда. Нужны решительные меры на федеральном уровне.

Губернатор принял решение направить служебную записку с предложениями по решению этих вопросов Президенту РФ В.Путину и Председателю правительства страны М.Касьянову.

Лучшие студенты собрались в филармонии

Вчера, в канун Дня российского студенчества, который отмечается 25 января, в Государственной филармонии Кузбасса прошел губернаторский прием.

Аман Тулеев поздравил с наступающим праздником участников приема — лучших студентов вузов, активистов молодежных общественных организаций и студенческого самоуправления.

В области около 150 тысяч студентов, почти 33 тысячи из них учатся только на «хорошо» и «отлично». В Кузбассе действует мощная система социальной поддержки и стимулирования студенческой молодежи, с этого года принят ряд новых льгот. Например, решено выдавать льготные жилищные ссуды на 10 лет, но уже не под 6, как сейчас, а под 3 процента годовых.

Увеличена губернаторская стипендия отличникам. Теперь она составляет 600 рублей для студентов вузов и 300 — для учащихся средних специальных учебных заведений.

Введена новая стипендия в тысячу рублей для кузбасских студентов — победителей всероссийских и международных олимпиад.

Появилась новая губернаторская стипендия для студентов-инвалидов вузов и техникумов — по 300 рублей ежемесячно.

Вчера для всех студентов – «круглых» отличников введена дополнительная областная стипендия (тринадцатая), которая будет вручаться ежегодно 25 января. В этом году ее получат более 2000 студентов.

Для студентов кемеровских вузов действует 50-процентная скидка на посещение открывшегося после реконструкции бассейна. А студенческие семьи, где есть дети, и студенты-инвалиды смогут посещать киносеансы в только что открытом киноцентре «Юбилейный» бесплатно один раз в месяц в течение всего года.

Студентки из Междуреченска Е. Марнаузова и Ю. Фиткевич. Фото Юрия Юрьева.

Нарушил – отработай!

Вчера в комитете по вопросам бюджета, налоговой политики и финансам Совета народных депутатов Кемеровской области состоялось совещание с участием представителей коллегии мировых судей, прокуратуры области, сотрудников областного управления ГИБДД.

Участники совещания попытались совместно решить проблему систематической неуплаты нарушителями наложенных административных штрафов. За 11 месяцев 2003 года только сотрудниками ГИБДД было наложено свыше 945 тысяч административных взысканий на нарушителей правил дорожного движения на сумму 72 млн. рублей, взыскано из них 26 млн. рублей. Служба судебных приставов, а это единственный орган, который может взыскать штраф с нарушителя, не справляется с потоком судебных постановлений. Да и затраты на поиски должника на сумму в 50-100 рублей обходятся гораздо дороже.

Решение видится в более жестком применении нового законодательства. Органам госавтоинспекции предлагается штрафовать неплательщиков повторно, но уже в двойном размере. К примеру, нарушитель, не уплативший вовремя штраф в 100 рублей, получит дополнительную квитанцию на сумму в 200 рублей и обязан будет заплатить в общей сложности 300 рублей. А ведь административные штрафы выписываются и на большие суммы. Злостные должники, по решению мирового судьи, могут быть отправлены на общественно полезные работы сроком до 15 суток.

РУСАЛ

Цифра дня

За период с 2000 по 2002 год предприятиями РУСАЛа было выплавлено 7,357 млн. тонн первичного алюминия

Виновник аварии – низкая исполнительская дисциплина

Подведены итоги расследования причин недавней аварии на прокопьевской шахте «Зиминка».

Напомним, что 13 января из-за вспышке метана на участке № 2 шестеро горняков получили ожоги и травмы разной степени тяжести. Сейчас четверо пострадавших шахтеров из реанимационного отделения больницы переведены в ожоговое. Состояние их здоровья врачи оценивают как средней тяжести.

По словам начальника Прокопьевского отдела Кузнецкого управления Госгортехнадзора РФ Геннадия Аксенова, основной причиной аварии стала низкая исполнительская дисциплина. Дело в том, что при производстве буровзрывных работ была вскрыта тупиковая скважина, в которой скопился метан (этот пласт отличается газообильностью). По правилам, каждая такая скважина должна быть отражена в документах. Однако этого не сделали, и забойщики о ней ничего не знали. И когда произвели взрывные работы, в скважине произошло возгорание метана, огонь ушел вниз на конвейерный штрек, где и находились четверо горняков...

Были допущены нарушения и при ведении взрывных работ, в частности, из опасной зоны не вывели людей. Виновные, конечно, будут наказаны.

21 января Госгортехнадзор РФ разрешил предприятию возобновить горные работы, и со второй смены «Зиминка» приступила к добыче угля.

К сведению депутатов и избирателей!

28 января 2004 года в 11.00 в малом зале здания № 1 (Советский проспект, 62) состоятся депутатские слушания, а в 14.00 – девятая сессия Совета народных депутатов Кемеровской области, на которой будут рассмотрены вопросы о принятии законов Кемеровской области: «О здравоохранении», «О местном референдуме», «О создании участков и должностей мировых судей в Кемеровской области» и другие вопросы.

Курьер

КУРЬЕР
служба новостей «Кузбасса»: тел. 52-04-23, 52-36-45, 52-67-67

На защите качества жизни

За прошлый год отдел по защите прав потребителей администрации Кемерова рассмотрел более двух тысяч жалоб горожан. Подавляющее их большинство касалось торговли, бытовых и коммунальных услуг. Гораздо реже люди недовольны медицинскими, туристическими, образовательными услугами, транспортом и связью.

Об этом заявил на пресс-конференции, проведенной в администрации областного центра, начальник отдела В. Князев. По его словам, чаще всего потребители обращаются за защитой своих прав зимой и поздней осенью: лето — период отпусков. И с каждым годом количество обращений возрастает.

Сотрудники отдела ведут прием и консультируют граждан, оказывают им юридическую помощь, представляют их интересы в судах. Рассматривая те или иные проблемы потребителя, контактируют и с государственными органами, например, с Госстандартом или санэпиднадзором. А если качество пищевой продукции, на которую поступили жалобы, оставляет желать лучшего, то она воообще может быть снята с реализации. «Понятие «плановая проверка» для нас не существует, мы работаем только с претензиями и жалобами потребителей», — подчеркнул В.Князев.

Студенты – народ серьезный

В канун Татьяниного дня в состав коллегии администрации Междуреченска официально введен председатель городского студенческого совета Данил Шахторин.

Глава города Сергей Щербаков вручил Данилу нагрудный знак члена коллегии. С этого момента он является полноправным участником заседаний, на которых решаются важнейшие вопросы жизнедеятельности города. Решение, принятое главой города, еще раз подтверждает серьезное отношение властей к студенчеству.

коротко

• Вчера в Топках, в ДК «Цементник», прошел финал муниципального конкурса «Учитель года-2004». Учителя представили свою концепцию педагогической деятельности, провели мастер-классы со своими коллегами и показательные уроки с детьми. Победителем конкурса жюри единодушно признало В.В. Кадочникова. Все дипломанты отмечены ценными призами и денежными премиями. Примечательно, что конкурс «Учитель года-2004» — юбилейный. В Топкинском районе он проводится в десятый раз. За это время в нем приняли участие 69 учителей, многие из которых отстаивали честь района на областном и всероссийском конкурсах.

• Орган ЗАГС Крапивинского района отмечает положительную статистику за 2003 год. В прошедшем году в районе зарегистрировано 1019 пар, родилось 283 ребенка. Впервые за последние четыре года произошел рост рождаемости, который составил 15 процентов. Отмечается и уменьшение количества разводов на территории района на 18,2 процента.

• Сегодня департамент науки и профобразования администрации области и администрация Кемерова проведут сбор студентов филиала Московского современного гуманитарного университета. Он пройдет в актовом зале профессионального лицея № 49 по адресу: ул.Радищева, 7. Для студентов очного отделения встреча начнется в 11 часов, для заочного отделения – в 12 часов. При себе необходимо иметь: паспорт, студенческий билет или зачетную книжку. Телефоны для справок: 58-39-32; 36-41-34.

Матросы, на старт!

В Новокузнецке завершились XIV традиционные зимние межобластные соревнования по судомодельному спорту на кубок Кузбасса — первые в ежегодном календаре соревнований Федерации судомодельного спорта России.

Участники — всего 70 человек — приехали из Красноярска, Новосибирска, Томска, Юрги, Кемерова, Ленинска-Кузнецкого, Осинников. Достойно были представлены новокузнечане — пять команд из 12. Победителей лично-командных соревнований жюри определяло в трех возрастных группах.

За четыре дня соревнований на старт вышли около ста моделей: военные и гражданские суда, подводные лодки. Чтобы смастерить их и довести до ума, парням требуется большое терпение: порой на изготовление модели уходит два-три года.

В своей возрастной группе хорошие результаты показали Максим Титов (Осинники), Юрий Казанцев (Юрга), Дмитрий Лукьяненко (Томск), новокузнечане Александр Чичков и Максим Скрипальчиков, кемеровчанин Игорь Сафронов.

По итогам соревнований кубок Кузбасса достался организатору встречи — станции юных техников (СЮТ) № 5 (Новокузнецк). Второе место заняла кемеровская СЮТ «Поиск», на третьем — центр детско-юношеского технического творчества «Импульс» (Юрга).

происшествие

Горячая баня

Двух женщин вынесли пожарные Междуреченска из горящей бани.

Пожарных вызвал хозяин соседнего дома, который увидел валивший из бани дым. Уже минут через пять спасатели приступили к ликвидации огня. Со слов соседей стало известно, что внутри объятого пламенем строения находятся люди. Как сообщили в пресс-службе областного главного управления по делам ГО и ЧС, в ходе разведки пожарные Руслан Голощапов, Дмитрий Зеленский и Олег Дюндин вынесли из огня двух женщин. Одна из них, к сожалению, получила 90 процентов ожогов тела и скончалась вчера в реанимации. Другая с ожогами средней степени тяжести находится в больнице. К столь трагичным последствиям привело позднее сообщение о пожаре в службу спасения.

Над выпуском работали: Дмитрий ТОЛКОВЦЕВ, Дина КАЛИТИНА, Наталья НАЗАРЕНКО, Татьяна КРАСНОСЕЛЬСКАЯ, Наталья ЮРКЕНЬ, Олег ШИШКО, Анна ТИМОЩУК.

Курьер

Движение вперед продолжается

В кемеровском ОАО «Азот» подведены итоги работы в 2003 году.

Годовой план производства выполнен на 102 процента. Рост объемов производства, за исключением цехов капролактама и карбамида, зафиксирован на всех производствах предприятия.

Так, в сравнении с 2002 годом рост объемов производства аммиака составил 4,5 процента (всего в 2003 году его произведено 859133 тонны), аммиачной селитры – 11,5 процента (784574 т), азотных удобрений – на 3,3 процента (558733 т), серной кислоты – на 0,2 процента (211555 т), ионнообменных смол – 12 процентов (681 т), сульфенамида Ц – на 11,3 процента (4643 т), диафена ФП – на 5,9 процента (3925 т), углеаммонийных солей – на 10,7 процента (17289 т), диметилформамида – на 33,7 процента (6191 т).

Снижение объемов выпускаемой продукции зафиксировано на производствах капролактама – на 3,8 процента (102516 т) и карбамида – на 3,6 процента (488420 т), что, однако, не помешало предприятию по итогам 2003 года произвести товарной продукции на 127 млн. рублей больше, чем в 2002 году.

В течение 2003 г. кемеровское ОАО «Азот» в строгом соответствии с графиками провело масштабную ремонтную кампанию. В капитальный ремонт технологического оборудования и техническое переоснащение вложено 450 миллионов рублей, из которых порядка 100 млн. рублей, в рамках годовой инвестиционной программы, профинансировано собственником предприятия – ОАО АК «Сибур». В прошедшем году «Азот» исправно выплачивал налоги в бюджеты всех уровней и внебюджетные фонды, предприятием выполнены все положения коллективного договора. Дважды в течение 2003 года работникам предприятия повышалась заработная плата, в результате чего ее средний размер возрос с 5120 рублей до 6500 рублей в месяц.

После полного завершения осенью прошедшего года остановочных капитальных ремонтов предприятие вновь вышло на максимально возможный уровень загрузки производственных мощностей. Так, в ноябре загрузка производства на «Азоте» составила 98,7 процента, а в декабре – 97 процентов. Средняя загрузка производства в 2003 году составила 88,1 процента, что на 3,1 процента выше уровня 2002 года.

Николай СЕНЧУРОВ
(пресс-служба кемеровского ОАО «Азот»).

актуально

Самоуправление – от слова «САМ»

Подписанный российским президентом законопроект по реформированию органов местного самоуправления, начать которое предполагается с 1 января 2005 года, оставляет властям всех уровней временной отрезок, чтобы провести «подготовительные работы» — заложить своеобразный правовой, организационный, материальный, кадровый фундамент, на котором и предстоит возводить основную реформенную конструкцию.

Наверное, самое сложное для всех нас, простых смертных, понять, а зачем вообще затевается новая реформа. Попробуем разобраться вместе. Начнем с того, что результат в конечном счете должен коснуться каждого из нас. В чем же суть перемен, диктуемых новым законом? Население — условимся, что это и есть мы с вами, — через избранное нами на местах руководство должно само решать собственные проблемы: как жить в своем поселке, городе, чтобы в домах было тепло, ремонтом какого участка дороги между ближайшими деревнями заняться в первую очередь и т.д. Проще говоря, власть на местах должна приблизиться к самым насущным простым нашим проблемам и стать властью, до которой, по словам президента, можно дотянуться рукой. Мы сразу обозначили нашу личную выгоду подобной самоорганизации. Но именно этот, казалось бы, частный момент дает нам возможность иметь и максимально эффективное государство в целом. Сама жизнь убеждает: страна крепка не там, где надеются только на властную вертикаль, на государственную власть, на то, что президент будет день-деньской думать об отоплении в забытой местной властью деревушке! Крепка страна, где большинство проблем решается обычной семьей и местным сообществом, будь то тепло в собственной квартире, чистота собственного дома, подъезда, образование собственных детей, поддержка собственного здоровья. Потому что у самых ответственных политиков руки до отдельной семьи не дойдут. Значит, эту возможность – решать свои проблемы самим! – и надо дать населению, нам с вами. На то в принципе и нацелен закон.

Как подступиться к такой, в идеале замечательной, но глобальной проблеме, да еще в условиях вечно живого российского бюрократизма? Для начала предполагается, что Россия к 1 января 2006 года, подобно европейским странам, должна «покрыться» сетью муниципальных образований (МО) с численностью жителей не менее 1000 человек. То же самое должно произойти в пределах каждого региона, но на год раньше – к 1 января 2005 года. Пока же действует старая система, при которой у нас в Кузбассе муниципальными образованиями считаются города и районы.

Что за нынешний год областная власть должна сделать? Провести серьезную сложную работу, чтобы определить, какие конкретно населенные пункты будут теперь являться муниципальными образованиями. Скорее всего, по словам председателя комитета по вопросам государственного устройства, местного самоуправления и правоохранительной деятельности облсовета В.А.Мирошника, будет создана рабочая группа или комиссия, в которой по всем направлениям реформы начнут действовать специалисты. Главной же их задачей станет «перекройка» территории области. Возьмем для примера муниципальное образование «Город Мариинск и Мариинский район». Первым делом специалисты проведут ревизию всех населенных пунктов этой территории, выделив те, в которых больше 1000 жителей. Они и должны стать самостоятельными муниципальными образованиями со своим бюджетом, собственностью, органами местного самоуправления, которые впоследствии население и изберет.

Ну, а какова судьба деревень и поселков, где жителей куда как меньше тысячи? Такие будут сгруппированы вокруг одного из этих населенных пунктов, который станет центром с условием, что самый отдаленный поселок должен находиться от него в пределах «пешей доступности». Чтобы и здесь власть была не за тридевять земель и до нее можно было не только дотянуться рукой, но и решить свою проблему на месте.

Вообще-то новшество не должно пугать, постараемся припомнить, что новая структура очень уж смахивает на сельсовет. Так что в принципе-то новое здесь – просто подзабытое старое. Только уже на ином витке развития. Можно этому сопротивляться. А можно учитывать новые требования жизни, меняя мир вокруг себя и себя в этом мире. Есть, правда, опасения, что благодаря началу реформ нынешний год станет годом повальных референдумов, связанных с территориальной перекройкой области. Нет, убеждают специалисты, референдумы ВО ВНОВЬ ОБРАЗОВАННЫХ МО НЕ ПРЕДУСМАТРИВАЮТСЯ. Проводиться же они будут в исключительных случаях при перекройке уже существующих. Но и здесь закон прописывает все случаи, в которых проведение референдума необходимо.

Демократия – вещь непростая. И завоевывается она не криком и не на митингах, а методичным построением законодательной базы, одним из кирпичиков которой и есть закон о местном самоуправлении. Вот как только быть с особенностями российской бюрократии? Ведь если вместо 35 в области появится около 300 муниципальных образований, значит, в каждом из них «народится» новая чиновная рать. Не ее ли имел в виду русский народ, рассказывая о том, как вместо срубленной головы Змея Горыныча вырастало три?

Татьяна ЕВГЕНЬЕВА.

Комментарий

В.А.МИРОШНИК, председатель комитета по вопросам государственного устройства, местного самоуправления и правоохранительной деятельности Совета народных депутатов Кемеровской области:

— Многих действительно беспокоит, насколько увеличится в связи с проводимой реформой количество чиновников. Я бы взглянул на эту проблему так — надо не спешить раздувать аппарат, а готовить новые кадры и переучивать действующие. В той же Германии в крошечных муниципалитетах аппарата нет, там избирают старосту и совет из жителей, которые и решают все вопросы этого муниципалитета. А для того чтобы решить вопросы технического плана, административно-распорядительные, приглашаются специалисты вышестоящего МО: юрист, специалист по земельным вопросам, градостроитель, архитектор, и те реально помогают в более сложных проблемах, они за это зарплату получают. Зачем и нам, скажем, в каждом сельсовете иметь юриста и других специалистов? Они есть в районной администрации, пусть работают. Тем более что уже сегодня у нас в каждой территории есть представитель ныне действующего главы. Если пойдем этим путем, увеличения аппарата не произойдет. Ведь аппарат раздувается там, где не могут эффективно работать. Значит, надо этому учить.

Что касается самого закона, то главное в нем — распределение полномочий между разными уровнями муниципальных образований. Раньше они были одинаковыми, независимо от того, маленький это поселок или огромный город. Реформа же должна привести к тому, что у каждого МО будут свои полномочия, посильные и подъемные для него. Действительно, в течение нынешнего года предстоит «перекроить» область. Грозит ли это большими финансовыми потерями областному бюджету? Не думаю, что на первом этапе придется проводить работы, требующие огромных затрат. Потому и в нынешний бюджет области под это средства не закладывались. При необходимости же есть возможность использовать резервный фонд губернатора. Вот на втором этапе, в 2005-2006 годах, пойдут более серьезные работы, связанные с выборами во вновь созданных МО и т.д., там потребуются средства и областного, и местных бюджетов. Поэтому при формировании бюджета на 2005 год все это уже надо будет учитывать.

Следующий год вообще будет непростым, ведь придется верстать новые бюджеты. Все знают сложности, с которыми формируются областной и 35 местных бюджетов. А теперь их появится около 300! Нелегко будет решать и вопросы собственности и определения источников доходов, которых должно хватать на исполнение определенных законом полномочий. Здесь вплотную подойдем еще к одной проблеме – ЖКХ. Тем более что окончание реформы местного самоуправления совпадет с окончанием реформы жилищно-коммунального хозяйства. Что здесь тревожит больше всего? Появятся частные жэки, которые должны будут заключить договор на обслуживание с жильцами. Чтобы их не облапошили в очередной раз, призвал бы жильцов объединяться в товарищества собственников жилья. Это путь к цивилизованным отношениям между жильцами и жэками. Но главное — это тоже шаг к местному самоуправлению. Когда люди почувствуют, что могут самостоятельно решать какие-то вопросы, и увидят, что могут влиять на те органы местного самоуправления, которые они избирают, это и будет настоящее местное самоуправление.

А вот главная задача властей сейчас – практически решить то, что предписано новым законом, чтобы в 2006 году непосредственно приступить к реформированию, крепко стоя на подготовленной для того почве. Время есть, и торопиться, действовать наобум, нет никаких оснований. Полностью согласен с губернатором А.Г. Тулеевым, который говорит, что нам важно сейчас все свои шаги в этом направлении продумать, проанализировать и просчитать свои действия так, чтобы дров не наломать.

акцент

Все начинается с дороги

Если кто проезжал по автомобильной дороге от Мариинска до Томска, то неизбежно замечал, как заканчивается езда по гладкому асфальту и начинаются неудобства недостроенного участка пути. Два года назад была начата реконструкция сорокакилометрового участка дороги (км 79-118), открывающей хорошие перспективы для Кузбасса и соседних областей.

Сама жизнь диктовала необходимость обустройства этой магистрали. В последние годы значительно вырос грузопоток, идущий через северные районы Кузбасса к Томску, Новосибирску и в Красноярский край. С пуском в 2003 году участка обхода Новосибирска и открытия прямого пути из Томска наплыв транспорта на севере Кузбасса станет еще более ощутимым. Открытие современной автомагистрали до Мариинска позволило бы существенно сократить переезды, экономить время в пути и снижать транспортные расходы в цене доставляемых товаров. А в перспективе - открыть сибирским регионам короткий выход на северный широтный коридор общегосударственной сети автомобильных дорог.

Из 40 километров связующего участка пути 22,7 уже полностью завершены и сданы в эксплуатацию. Здесь выполнен полный комплекс работ, начиная от расширения дорожного полотна до укладки асфальта, обустройства водопропускных труб, лестничных сходов и остановочных павильонов. Но для того, чтобы обеспечить сквозной проезд по дороге, необходимо завершить реконструкцию оставшихся 15 с небольшим километров. Все необходимое для этого имеется. Дорожники работают над сокращением затрат, используют новые технологии в производстве и организации труда.

Между тем вопрос о выделение средств из областного бюджета на достройку дороги пока не решен. Хотя бросить объект на полпути — значит понести немалые потери. К примеру, 9 км дороги уже полностью подготовлены к укладке асфальта, и если весной не начать этим заниматься, то они просто будут разрушены проходящим большегрузным транспортом. Область понесет колоссальные убытки. Незавершенка, кроме того, негативно отразится на жизни близлежащих районов — Яйского и Ижморского. Значительная часть тяжелого грузопотока неизбежно хлынет на неприспособленные сельские дороги, очень быстро приведет их в неприглядное состояние. Резко ухудшится экологическая обстановка в поселках. Все это, безусловно, скажется на настроении и здоровье людей. В конечном итоге на устранение этих последствий в будущем потребуются дополнительные бюджетные средства. Да и дорогу все же достраивать придется. Вопрос лишь в том, с меньшими или большими затратами.

Татьяна КОЛОКОЛОВА.

КУЗБАССФОНД
сообщает о продаже недвижимого имущества на комиссионных началах

Наименование имущества – **нежилое одноэтажное кирпичное здание бани** общей площадью по внутреннему обмеру 729,8 кв.м и **гараж** общей площадью по внутреннему обмеру 95,6 в.м (далее по тексту – "имущество"). Здание и гараж расположены на земельном участке площадью 685,24 кв.м, находящемся по адресу: г. Кемерово, Кировский район, ул. Потемкина, 3.

Цена продажи имущества (с учетом НДС) – 2700000 (два миллиона семьсот тысяч) рублей.

Прием документов (заявок), ознакомление с подробной информацией об имуществе, его осмотр начинаются с даты опубликования настоящего сообщения по адресу Кузбассфонда: 650036, г. Кемерово, пр. Ленина, 89, каб. № 502, по рабочим дням и часам. После регистрации первой заявки прием заявок прекращается. Зарегистрированная заявка является принятием предложения (акцептом) о заключении договора о продаже имущества по цене предложения. Телефоны: (3842) 56-13-67, 56-12-72.

практичный взгляд

Напиток для русских

Несколько лет назад по Кемерову возили цистерны с, говоря официальным языком, «спиртосодержащими жидкостями». И продавали из них нечто невнятно пахнущее под именем лосьон «Утро» или даже туалетная вода «Шанель».

Туалетная вода и стеклоочистительные жидкости продавались литрами, бидонами и канистрами. Вдвое дешевле магазинной водки. А если развести соответствующим количеством воды, то и вчетверо ниже официальной цены получится.

Милиция разводила руками. «Я бы мог скомандовать автоматчику «Огонь!», и он сделал бы из той бочки дуршлаг, но не могу. Я могу только оштрафовать – если найдётся к чему придраться», - рассказывал знакомый милицейский офицер.

Параллельно шла торговля поддельной водкой, разлитой в бутылки. Подпольные заводы работали денно и нощно, продукция развозилась ночными машинами по бесконтрольным киоскам и забегаловкам. И все опять пожимали плечами: «Ничего не можем поделать».

Видимый порядок сегодня наведён. Стала строже милиция, и нашлись рычаги управления для хулиганствующих спиртоносов. Усилиями Всероссийской торгово-промышленной палаты был принят закон, согласно которому в технические спирты должны производиться добавки, делающие их, скажем так, несъедобными. Тем не менее восточносибирские заводы по производству технического спирта количеством не уменьшились и в три смены работать не перестали – оттуда, как и раньше, течёт река жидкости, выдаваемой за напиток.

То есть строгость закона традиционно умеряется его неисполнением. И то, что годно только для производства лаков и красок, стеклоочистителей и резинотехнических изделий, предлагается невзыскательному народу. Хотя это никак не пригодно для питья – как его ни очищай, всё равно оно – есть продукт, полученный соединением древесной целлюлозы с кислотой, в нём ничего живого, только метилы, пропилы, альдегиды и прочая пакость, бьющая по сердцу и печени, по иммунной и генной системам.

Одно время цистерны с «технарём» тормозили в Мариинске, на милицейском посту у моста через речку Кию. Местный ОБЭП загнал на территорию спиртового завода несколько цистерн с арестованной «спиртосодержащей жидкостью», всего 36 тонн. Однако, как рассказал директор спиртзавода Виктор Калугин, в конечном итоге милиция проиграла все иски: и анализы оказались такие, что комар носу не подточит, и десятиэтапная переуступка долга (а

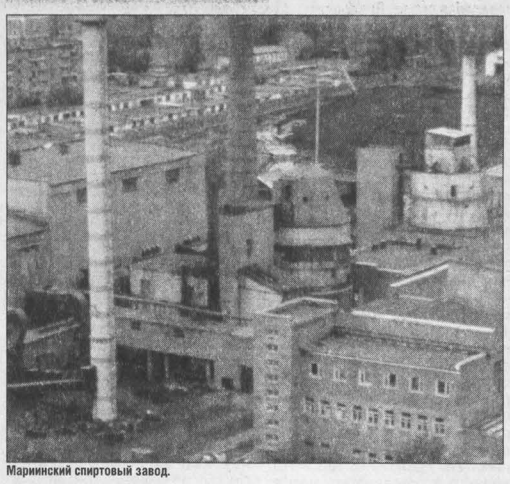

Мариинский спиртовый завод.

оплачивали конфискованным спиртом) была признана законной, и, короче, спирт пришлось вернуть. Хотя следовало бы утилизовать.

Было время, когда спиртовые автопоезда маскировались под ГСМ, под молоко. Сейчас они идут через кийский мост безбоязненно – кампания по борьбе с суррогатами завершена. И, к примеру, в Новосибирске уже вовсю торгуют поддельной мариинской водкой – выдавая её за настоящую…

Тут по логике вещей надо начать говорить, что Мариинский спиртовый завод переживает трудные времена – не выдержал конкуренции с «технарём» и «синтетикой». Однако это даже близко неправда. Мы с Калугиным не встречались года три-четыре, и за это время завод увеличил производство спирта с семи тысяч ежемесячных декалитров до двадцати. Раньше завод мучился, «выбивая» долги из дебиторов, сегодня проблемы долгов вообще нет: весь спирт продаётся только по предварительной оплате (постоянным клиентам по предоплате скидки до семидесяти процентов). Изрядно расширилась торговля собственными сортами водки – вдвое и даже втрое, сегодня оптовые склады и магазины (числом около восьмидесяти) предприятие имеет во всей области (нет их лишь в Междуреченске и Новокузнецке, там «епархия» Новокузнецкого ликёроводочного завода, работающего, впрочем, на мариинских спиртах) и за её пределами – только в Томске, к примеру, пять торговых точек.

Чем же взял Мариинск? Качеством. Главный инженер завода Сергей Верхотуров – скептик, он уверяет, что ежели опустившийся человек привык к «синтетике», так он её и будет пить, его к благородным напиткам уже не приучить. Надо, значит, ориентироваться на здоровых людей. На норму. И мы постепенно приходим к этой самой норме. Привычка к хорошей водке приходит вместе с появлением стабильности в обществе. Если пять лет тому Кузбасс только-только начал выбираться из разрухи предыдущих лет, то и суррогатами не брезговал – какая разница, чем себя дурманить с горя и бедности, а сегодня он пьёт для удовольствия и общения. И не что попало.

Мариинский спиртзавод, угадав эту тенденцию, сделал техническое перевооружение, вложив немыслимые деньги в улучшение качественных показателей. Был заключен договор на научно-техническое обеспечение с ведущими специалистами страны – партнёром завода стал сам Виктор Перелыгин, доктор наук, лучший «спец» России по спиртам. Результат таков: сегодня спиртзавод улучшил качество спиртов «люкс» и «экстра» и приступил к массовому производству спирта класса «альфа». Это спирт такой степени очистки, в котором абсолютно отсутствуют сивушные масла, нет ядовитых спиртов других групп.

На заводе шутят: «Спирт стал невкусный». Это значит, что он ничем не пахнет, как дистиллированная вода. Только из такого спирта рождаются водки высшего класса, за которые Мариинский спиртовый завод регулярно получает призы и медали на международных конкурсах. И повторю: если пять лет назад Мариинский завод делал семь тысяч декалитров в месяц и спирты такого качества можно было купить где угодно – от Омска до Нальчика, то теперь он производит двадцать тысяч и за ними стоят в очередь.

Разумеется, без проблем предприятие не живёт. Прошлогодний неурожай вздыбил цены на зерновом рынке – спиртовики готовы покупать зерно по три-четыре тысячи рублей за тонну, но и такого нехватка. Передали социальную сферу в муниципальное ведение – и если раньше списывали её содержание себе на убытки (семь-восемь миллионов рублей в год), то теперь почти столько же долгу на городской власти, не научившейся собирать деньги с потребителей тепла и воды. Или вот ещё забота: старые постройки, строившиеся, казалось бы, на века, начинают приходить в негодность.

Да и много чего другого. Однако предприятие развивается – ещё раз скажу; не был я тут три года, а разница просто убойная.

…Дальше немного против трезвенников. Наверное, хорошо вести стопроцентно здоровый образ жизни и даже квас считать спиртным напитком. Но лучше всё ж следовать традициям. Половину тысячелетия Россия живёт со своим национальным напитком. Про водку в народе много чего уже наговорили. Наши символы в дополнение к официальным гербу и гимну – это баня, санки, запахнутые медвежьей шкурой, да рюмка «очищенной». Как у французов галльский петух, «Свобода на баррикадах» и красное вино. Или коньяк. Япония суть цветущая сакура и подогретое саке с малосольной рыбой «суши» или «сашими». Американец любит ковбоев, виски и толстый «гамбургер». Умеренный немец – естественное продолжение пива с сосисками и маленьким стаканчиком шнапса.

И нам не пристало стыдиться своих пристрастий. Холодная Россия требует мощной энергетической пищи – на овощах и паштетах в крещенские морозы не прожить. Пол-литра, употребленная маленькими рюмочками в течение недели, – это растворённые тромбы в сосудах, отовинутые в далёкое завтра инсульты и инфаркты. А чем же, спрошу я, запить русский праздничный стол, кроме водки? Пельмени без запотевшей рюмки – деньги на ветер. Что заедается маринованным огурчиком или холодцом? Почему удивлялся герой «Белой гвардии» поручик Мышлаевский, глядя на недотёпу Лариосика: мол, как же селёдку без водки можно есть? И никуда не денешься от «родимой» после хорошей парной: знаете, небось, присловье – «год не пей, а после бани укради да выпей»…

Процветания на многие лета Мариинскому спиртзаводу.

Василий ПОПОК.

Доступные лекарства

В марте прошлого года Минздрав России разработал и утвердил отраслевой стандарт «Правила отпуска (реализации) лекарственных средств в аптечных учреждениях». Этот документ содержал как минимум три положения, вызвавших бурную реакцию общества.

Первыми забеспокоились владельцы аптек, которых приказ обязывал существенно увеличить площади фармучреждений и тем самым обеспечить более приемлемые условия для приема и хранения медикаментов (в частности, если по старым нормативам аптечный киоск мог иметь площадь 18 кв. м, то по новым его «приговаривали» как минимум к 60). Предприниматели расценили требования как попытку устранить с фармрынка значительную часть представителей малого бизнеса, уменьшить конкуренцию и облегчить жизнь крупноформатным аптекам. Прогнозируя в качестве возможных последствий этого шага закрытие аптечных учреждений в селах и на городских окраинах, дополнительные многомиллионные затраты на приведение фармотрасли Кузбасса в соответствие с новым ОСТом, сокращение нескольких тысяч рабочих мест и уменьшение налогооблагаемой базы, они обратились в областную администрацию с просьбой разобраться в сложившейся ситуации.

В итоге департамент здравоохранения Кемеровской области отправил в Минздрав России письмо, в котором настоятельно просил пересмотреть некоторые положения ОСТа. Поскольку несогласие выразили и другие регионы, Минздрав скорректировал нормативы площадей в сторону уменьшения, и уже в октябре ситуация для предпринимателей несколько разрядилась.

Зато ощутило на себе действие нового ОСТа население: аптекам в категорической форме напомнили, что они не должны продавать без рецепта сильнодействующие препараты рецептурного отпуска. Начались проверки соблюдения этих требований, в число проверяющих попали не только органы лицензирования, но также представители торговой инспекции и милиция. Особенно масштабный характер все это приняло в Кемерове. Население с удивлением обнаружило, что препараты, которые оно принимало годами, относятся к сильнодействующим и «требуют» обязательных рецептов, выписывать которые придется ежемесячно. Не меньшее возмущение вызвал и отказ аптек продавать лекарства, в том числе и дорогостоящие, «по одной пластинке» или в количестве, назначенном лечащим врачом. СМИ принялись горячо обсуждать эту тему, и чтобы расставить точки над «i», департамент здравоохранения организовал специальную пресс-конференцию.

На ней представители разных медицинских специальностей горячо заявили, что сам вопрос - нужен или не нужен рецептурный отпуск сильнодействующих препаратов - некорректен: нужен однозначно. Чтобы избежать побочных эффектов и лечить пациентов, а не калечить их.

Для подтверждения этого тезиса заведующий областным токсикологическим центром Константин Сиворонов привел следующий пример: не проходит дня, чтобы к ним не поступали дети от года и старше с тяжелыми отравлениями, вызванными... каплями от насморка. Родители, занимаясь самолечением, закапывают им нафтизин или санорин взрослой дозировки, которые оказывают на малышей очень тяжелое действие. Если вовремя не оказать такому ребенку специализированную помощь, он может погибнуть. За год через центр проходят до 3,5 тысячи взрослых пациентов и до 500 детей. По области их гораздо больше, но полной картины медики не имеют, потому что легкие отравления никем не регистрируются. Отравления лекарствами стоят сегодня на втором месте после отравлений алкоголем и его суррогатами.

Зам. начальника областного бюро судмедэкспертизы Станислав Мальцев добавил, что за два последних года число смертельных отравлений медикаментами выросло в Кузбассе на 1,6 процента.

Но как вовремя получить жизненно необходимый рецепт, если даже к участковым докторам очередность по некоторым поликлиникам области составляет до полутора недель, не говоря уж об узких специалистах? Зам. начальника департамента здравоохранения Ольга Рытенкова сообщила, что для снижения нагрузки на первичное звено всем лечебным учреждениям рекомендовано выписывать рецепты в отделениях доврачебной помощи, в дневных стационарах и в стационарах на дому. Готовится местный документ, разрешающий оформление рецептов и врачам стационаров круглосуточного пребывания (по документам Минздрава они такого права не имеют).

Как быть с неделимой фабричной упаковкой? Начальник фармуправления области Ольга Хворова сообщила, что во все аптечные учреждения Кузбасса разослано письмо, предлагающее им в зависимости от назначений врача, а также с учетом низкой платежеспособности населения продавать пациентам определенное количество блистеров или ампул лекарств, обеспечив их вторичной упаковкой собственного производства. Но письмо это по статусу ниже приказа Минздрава и носит чисто рекомендательный характер. Если аптека не сочтет нужным прислушаться к местным рекомендациям, наказать ее контролирующие органы не вправе...

Затронула Хворова и проблему сельских аптек. Раньше они создавались при фельдшерско-акушерских пунктах, и лекарства населению отпускали работавшие здесь фельдшеры или медсестры. В новых документах сказано, что сельский аптечный пункт может быть организован при ФАПе, только если он имеет площадь не менее 20 кв. м и там работает человек со специальным фармацевтическим образованием. Если встать на эту букву приказа, все сельские аптеки Кузбасса можно закрывать уже сейчас. Департамент здравоохранения обратился по этому поводу в Минздрав России. Подобные проблемы существуют сегодня в большинстве регионов РФ, и организаторы кузбасского здравоохранения очень надеются, что Москва услышит эти обращения с мест...

Ну, а что реально происходит сегодня в различных территориях нашей области? Редакция «Кузбасса» объявила акцию «Доступные лекарства» и дала задание собственным корреспондентам посмотреть, как повлиял новый ОСТ на оказание лекарственной помощи населению.

В поселке Кузбасском Кемеровского района, расположенном в 42 км от областного центра, подтягиваться до отраслевого стандарта пока что не начинали. Там аптечный пункт не работал месяц по другой причине: из-за нерентабельности. Полуторатысячное население Кузбасского болеет и лечится скромно, на 3-4 тысячи рублей в месяц. Кого сегодня устроит такая выручка? Однако, когда здесь закончились даже анальгин с парацетамолом, селяне забили тревогу и стали писать в различные инстанции, включая редакцию. Потому что одна поездка до города и обратно обходится минимум в 50 рублей – за каждой таблеткой не наездишься. Да и каково больному человеку мерзнуть на остановке, а потом час трястись в автобусе до ближайшей аптеки? Вызывать «скорую»? Но она в лучшем случае приедет через 40 минут...

В самом Кемерове я столкнулась с таким вот парадоксальным фактом. Частная аптека «Интим» (а частников у нас принято обвинять в слепой погоне за прибылью) с готовностью согласилась продать мне ровно столько блистеров очень дорогого лекарства, сколько назначил врач. А работники муниципальной аптеки № 159 даже смотреть на рецепт не стали. Стоило мне заикнуться о разделении упаковки, как тут же услышала категоричное: «Нет! Нам это запрещено, мы все под новым приказом Минздрава расписывались!». Не помогли и ссылки на рекомендации областного фармуправления действовать по ситуации. А ведь «муниципалов» считают хранителями традиций советской фармацевтической школы, более честными и порядочными, нежели нынешние бизнесмены-частники... Выходит, стремление заработать во что бы то ни стало (ведь два стандарта таблеток стоят вдвое дороже, чем один) уже не зависит от формы собственности?..

О том, как обстоят дела в других городах Кузбасса, читайте далее. Картинка получилась пестрая – как, впрочем, и наша жизнь.

Фото Юрия Юрьева.

Хотели, как лучше...

Увидев, что в блистере осталась единственная таблетка, муж стал мне выговаривать:

– Я работаю как вол, а ты не можешь позаботиться о лекарстве.

У мужа сердечная аритмия. Эта врожденная патология раньше особо не мешала. Теперь утро начинается у него с лекоптина. Правда, прежде чем супруг попал на прием к кардиологу, мне пришлось рано утром наведаться в поликлинику за талоном. Причем сделать это удалось не с первого раза. Как объяснили в регистратуре, сердечников много, а кардиологов мало. Потом муж долго возмущался, что, ожидая приема, провел у его дверей полдня.

Когда срок действия рецепта закончился, я напомнила мужу, что нужно идти за новым. Но он заявил: «Мне некогда, сходи сама». Сначала врач возражал: «Я должен осмотреть пациента!» Но потом все же заполнил бланк. Позднее лекарства в аптеке стали выдавать без рецепта, и нужда в ежемесячных хождениях в поликлинику отпала. И вот теперь начинается прежняя головная боль: как заставить мужа регулярно наведываться к кардиологу, тем более что визиты эти по сути своей формальны?

Конечно, с одной стороны, хорошо, что правила отпуска препаратов ужесточаются. Когда доступ к ним стал свободным, мы активно занялись самолечением, а в аптеках отбоя не стало от покупателей. Нынче фармацевт тоже не скучала. Не желая напрасно стоять в очереди, я подошла к прилавку:

– Лекоптин есть?

– Есть! – ответила фармацевт.

– Какая вам нужна дозировка?

Я осторожно поинтересовалась:

– Наверное, вы его без рецепта не продадите?

– Пока отпускаем...

Решила взять про запас сразу три упаковки.

– К сожалению, – развела руками фармацевт, – осталось только три блистера.

Но ведь приказ Минздрава, запрещающий нарушать упаковку, действует с марта 2003 года? Я позвонила главному специалисту ГТМО по фармацевтической деятельности Валентине Власенко. Валентина Алексеевна пояснила:

– В нашем городе он пока не вступил в действие...

Как это нередко у нас бывает, приняв умное решение, новаторы из Минздрава не подготовили к нововведениям заводы-изготовители и лечебные учреждения. К примеру, пенициллин расфасован по 50 флаконов. По новым правилам можно продать только целую коробку. А если столько не нужно?

Или другая проблема. В последние годы пациенту, поступающему на стационарное лечение, врач дает список лекарств, с которым тот идет в больничную аптеку. Но, в отличие от коллеги из поликлиники, сам выписать рецепт этот врач не имеет права. Значит, теперь пациент из стационара должен бежать в поликлинику и только потом ложиться в больницу?

– Парадокс, – подвела итог главный специалист, – но проблемой является даже такая мелочь, как запас рецептурных бланков. В связи с этим мы провели совещание с медиками и фармацевтами, независимо от их формы собственности, и пришли к выводу: чтобы работать в соответствии с приказом Минздрава, необходимо тщательно подготовиться.

Прокопьевск.

Валентина АКИМОВА.

Дина КАЛИТИНА.

Рецепт на обрывке

Абашево – окраина Новокузнецка, здесь живут в основном пожилые люди. Аптеки на городских окраинах – это особая статья. Для бывших горняков, учителей, медработников они, по выражению Антонины Евлампьевны Прохоровой, в прошлом педагога, что дом родной. «Так часто сюда ходишь, что лица аптекарей уже становятся родными!» Аптека № 77 – как раз из этой категории. Многих своих посетителей работники этого муниципального предприятия «Медицинская технологическая система «Фармацея» знают в лицо.

А потому букве министерского приказа о строгом отпуске рецептурных лекарственных средств следуют не всегда: человек ходит за этим препаратом годами, почему бы не отпустить его без рецепта?

И все же, считает заведующая аптекой Надежда Щербакова, хоть больные и привыкли доверять провизорам, основная цель аптек – выполнять назначения врача. «Нужно приучать людей к культуре отношения к собственному здоровью. Как это принято во многих зарубежных странах, где лекарственные препараты отпускают только по рецептам! Свободно приобрести можно разве что предметы гигиены и косметики...»

Но о какой культуре здоровья может идти речь, когда посетители приходят в аптеку с рецептами, написанными на чем угодно — на обрывках календаря, на клочках бумаги, на вырванных из блокнота листках, на каких-то рекомендациях и выписках... Врачи нередко назначают человеку явно в статусе пенсионера совершенно неподъемное для его кармана лекарство, которое приходится заменять дешевым аналогом либо «разбивать» лекарственные стандарты на ампулы и таблетки, продавая их по отдельности. Фармацевтическим заводам, считают аптекари, следовало бы учитывать это и выпускать иные препараты не только в групповой упаковке, но и в индивидуальной тоже.

О выручке аптек на городских окраинах, по словам Надежды Александровны, можно говорить весьма условно: здесь она несравнимо меньше, чем в центре.

Валерий Часовников, директор муниципальной аптеки № 156, расположенной в центре города, в окружении респектабельных магазинов и офисов, был категоричен: «Приказ Минздрава о выписке лекарств только по рецептам – очередная кампанейщина! Пройдет она, и, как всегда в России-матушке, все возвратится на круги своя».

Валерий Иванович занимает свой пост более сорока лет. За эти годы пережил не одну подобную кампанию и считает, что необходимо менять саму систему здравоохранения: больной должен верить врачу, как самому себе. По утверждению Часовникова, лекарствами, а значит и здоровьем пациентов, в содружестве с частными аптеками торгуют сегодня врачи поликлиник, выписывая препараты на специальных рецептурных бланках, которые предоставляют «частники». Такие «рецепты» действительны в строго определенных аптеках. Медики получают за это свои заранее оговоренные комиссионные. «У меня жена в поликлинике работает, потому-то я с этой частной «практикой» хорошо знаком. Но она врач-окулист и получает в месяц прибавку к зарплате не более двухсот рублей. А ведь иные доктора только одному пациенту на тысячу рублей лекарственных препаратов выписывают! Здесь речь идет больше о прибыли, чем о здоровье...»

В городской «скорой» Новокузнецка перемен в связи с новыми требованиями отпуска лекарств не заметили: «Бывают случаи, когда у беспомощной бабушки вдруг заканчивается лекарство, которое обычно ей приносили дети. А в остальном – никакого криминала!»

По словам заведующей поликлиникой № 4 Евдокии Гальской, нет ажиотажа и в коридорах вверенного ей лечебного учреждения: очередей, связанных с выпиской рецептов, не наблюдается. «Контингент в основном один и тот же: хроники и льготники. Закончились нужные препараты, спешат за выпиской следующих рецептов. Нас, врачей, в этой ситуации удручает другое. Среди хроников немало наркоманов, которые не живут, а попросту влачат свое существование. Каждый год в их ряды попадают совсем юные ребята. Вот уж где беда так беда! И в борьбе с ней одними приказами не справишься...»

Новокузнецк.

Татьяна ШИПИЛОВА.

Эта опасная слепая вера

Директор МУП «Фармация» Татьяна Фролова как страшный сон вспоминает начало 90-х годов, когда предприимчивые люди продавали без рецепта любые лекарства, от простых, вроде аспирина, до сильнодействующих. Давно исчезли с базарных рядов в Мысках закутанные в платки подозрительные личности с замызганными лекарственными упаковками, появились коммерческие аптеки с претензией на евростиль. А проблемы отпуска лекарств, при том, что ими сегодня забиты аптечные витрины, не исчезли. Хотя...

– Наше предприятие давно придерживается правил отпуска лекарственных средств, установленных Минздравом, — рассказывает Татьяна Ивановна. — Мартовский приказ ни в коей мере не ограничил доступ к ним пациентов.

Мы «расфасовываем» большие партии в мелкие упаковки, снабжаем их штампами и копиями инструкций по применению. Это добавляет аптеке работы, расходов, хотя на цене лекарств это не отражается, — поясняет заведующая.

Конечно, не во всех случаях и далеко не все фармацевты идут на это. В коммерческих аптеках нередко продадут без лишних вопросов, в чем убедился сам, любое количество блистеров и ампул, вынутых из упаковок, лишь бы заплатил. Неудивительно, что нововведение не отразилось на объемах продаж. Они из-за наплыва больных, а пуще того из-за нашей, порой слепой, веры в чудодейственную силу лекарств, подогреваемой знакомыми, соседями, а иногда не вполне компетентными медиками, наоборот, выросли. Между тем букву приказа Минздрава, входящую в некоторое противоречие с жизненными реалиями, можно и нужно гибко совмещать с интересами больных. Для этого необходимо работать. Проблема не в том, что и как купить, а на что купить, в один голос заявляют больные.

На вопрос, выросли ли в поликлиниках очереди за рецептами, зам. главного врача ЦГБ Галина Алипченкова ответила:

— Нет. У нас другая проблема: очереди на льготное и бесплатное обеспечение лекарствами больных из контингента особого внимания. Обилие и небывалая доступность лекарственных средств медиков действительно не радует: безрецептурного отпуска препаратов, влияющих на жизненно важные органы и функции больного, опасаешься не меньше, чем подделок. Что касается обращений в «скорую», то да, действительно их число выросло, это тревожит. Однако причина не в том, что нуждающийся в помощи не успел купить необходимое лекарство, а в возросшем количестве необоснованных обращений асоциальных и одиноких больных, зачастую рассматривающих «неотложку» как обязательный визит процедурной медсестры.

А что же контроль за работой аптечных учреждений?

«Фармацию», по словам ее директора, проверяли в этом году шесть раз по линии соблюдения цен, наркологического контроля, экспертно-лицензионной службы... Серьезных замечаний не было.

Мыски.

Валерий ШЕВЦОВ.

Свет мой, циркуляр, скажи...

– Могу приобрести без рецепта ампициллин и энап? – спросила наугад в одной из коммерческих аптек города.
– Да, – ответила фармацевт.
– Ну, если вы всегда ими пользуетесь, то можете,
– не сразу отозвались в муниципальной аптеке. Других ответов и не ждала.

Опубликованный в марте прошлого года отраслевой стандарт "Правила отпуска (реализации) лекарственных средств в аптечных организациях. Основные положения", обязывающий аптечные учреждения отпускать утвержденный лекарственный перечень строго по рецептам врачей, простые горожане особо не заметили. Строго по рецептам продаются лишь сильнодействующие и психотропные лекарственные препараты, отпуск которых периодически контролируют правоохранительные органы. Антибиотики же или снотворные средства по-прежнему можно купить свободно.

– Я гипертоник и по назначению лечащего врача постоянно употребляю, к примеру, энап. В аптеке приобретаю его без проблем, в поликлинике появляюсь для осмотра раз в три месяца. Зачем мне рецепт, если, как диспансерный больной, без того знаю, что мне нужно? – поделилась своими соображениями одна из знакомых, тоже, кстати, врач.

– Есть перечень лекарств, которые должны отпускаться строго по рецепту во избежание самолечения или продажи фальсифицированных препаратов. Но из-за отсутствия в поликлинике специальных бланков рецепты выписываются, как правило, на обычных бумажках, – говорит директор МГУП "Аптека № 53" Ольга Сорокина. – Иногда приходится отправлять человека за рецептом, но в основном идем навстречу – не оставлять же его без лекарств?

– Мы просто обязаны навести порядок в этой сфере, – продолжает Сорокина. – Например, больного не устроило качество медицинской помощи, и он решил судиться. Как раз рецепт, а не обычный клочок бумажки поможет выяснить, врач ли виноват, назначив неверное лечение, или аптека, продав фальсифицированный препарат.

– Я за то, чтобы навести порядок с рецептурным отпуском, -- убеждена участковый терапевт Галина Железко. Впрочем, Галина Ильинична не сомневается, что как только городская медицина и фармация начнут активно работать по новым "Правилам", в поликлинике начнется аврал с выпиской рецептов. Больных очень много, в городе преобладает пожилое население, а рецептурных бланков недостает. А без них, убеждена доктор, с пациентами просто нельзя работать. Слишком многие предпочитают лечиться самостоятельно и по совету знакомых, не осознавая, что если бесконтрольно принимать антибиотики, снотворные и иные средства, то вдобавок к имеющимся заболеваниям можно приобрести ряд побочных:

– Поэтому они и приходят ко мне такими "запущенными"!

– С рецептурными бланками действительно проблемы, – соглашается руководитель городского и районного здравоохранения Михаил Светличный. — Типографии мы задолжали уже порядка 40 тысяч рублей, поэтому нередки ситуации, когда рецептов нет вообще, даже на льготные лекарства.

По мнению Михаила Светличного, внедрение циркуляра Минздрава может вызвать сложности и другого плана: болезненнее всех нововведение отразится на сельских жителях, которым придется мотаться за рецептом в город, особенно к узким специалистам.

Есть и еще одно «но». По прежнему стандарту Минздрава аптечная сеть имела право отпускать лекарства по потребности больного - столько таблеток или ампул, сколько врач назначил ему для курса лечения. В новом же положении говорится о недопустимости нарушения вторичной упаковки. То есть нас с вами вынудят покупать лишнее количество лекарственных средств. Но с этим решительно не согласны ни пациенты с малыми доходами, ни сами медики и фармацевты, считающие, что это тоже приведет к массовому самолечению.

– Зачем больной бабушке лишние стандарты дорогих таблеток, - говорит руководитель муниципальной аптеки Ольга Сорокина. – Кстати, нас в ноябре приглашали на совещание, собирали экспертов лицензионных комиссий. Там ясно объяснили, что мы должны придерживаться предписания врача: если он прописал больному 17 ампул, допустим, реланиума (а их в упаковке 50), то столько мы и должны продать, завернув эти ампулы в свою упаковку и указав на ней исходные данные препарата, чтобы его не смогли спутать с любым другим. Но работаем пока по старинке. До первой проверки...

Мариинск.

Наталья ЛЕБЕДИНСКАЯ.

«Минздрав предполагает, горздрав располагает...»

Андрей ХАКИМОВ.

Ветерана войны Владимира Алексеевича Гончарова, который живет в Тисуле, болячек предостаточно. «По тысяче рублей из пенсии ежемесячно оставляю в аптеке, - пожаловался он. - Никаких препонов в последнее время не встретил. Наверное, потому, что лекарственный набор у меня традиционный, да и в аптеке я клиент примелькавшийся».

Не ощутили пока действия минздравовского приказа в небольших деревнях. Вот, например, что рассказала мне Ирина Александровна Мирошниченко из села Колба: «У меня гипертония. Но проблем с приобретением лекарств нет, не слышала жалоб от своих односельчан. Если, не дай бог, что-то произойдет, то всегда можно обратиться в фельдшерский пункт: необходимое для оказания первой помощи там всегда найдется. Если болезнь серьезнее, вызываем врача из районной больницы, который и выписывает необходимые рецепты».

Кстати, у местных фармацевтов сейчас отлажена разветвленная сеть пунктов по всему району, даже редкие препараты по заказу доставляют в глухие деревеньки.

Подтвердила отсутствие проблем и заведующая районной поликлиникой Нина Станиславовна Добрыгина: очередей пациентов в связи с необходимостью выписки рецептов здесь не отмечено. Не отразилось нововведение и на работе «скорой»: количество вызовов по сравнению с 2002 годом особо не возросло.

– Министерский приказ и разъяснения к нему мы вывесили на самом видном месте, – пояснила заведующая аптекой № 58 Августа Ильинична Конопинская. – Но пока вопросов у посетителей не возникало. Может, все дело в том, что лекарства рецептурного отпуска у нас никогда и не были в свободной продаже, мы их даже не выставляли на витрине. Для получения сильнодействующего препарата всегда требовалось назначение врача, обычно оно вносилось в амбулаторную карту. По этим записям и производился отпуск. Сейчас спрашиваем только рецепт. Возможно, трудности возникнут в самой больнице, там врачам добавится работы с оформлением бумаг. Что же касается возможности купить один блистер таблеток или одну ампулу, то здесь руководствуемся нормативными документами, запрещающими нарушать вторичную упаковку. Конечно, можно продать одну ампулу, если на ней указаны все реквизиты, включая дату выпуска и срок годности лекарства...

Тисульский район.

ИЗВЕЩЕНИЕ О ПРОВЕДЕНИИ АУКЦИОНА
на право пользования участком недр в целях геологического изучения, разведки и добычи россыпного золота на Верхнеусинском месторождении

Министерство природных ресурсов Российской Федерации и Администрация Кемеровской области объявляют аукцион на право пользования участком недр в целях геологического изучения, разведки и добычи россыпного золота на Верхнеусинском месторождении в Кемеровской области.

1. Общие положения

1.1. Целью проводимого аукциона является определение пользователя недр, обладающего необходимыми финансовыми и техническими средствами для геологического изучения, разведки и добычи россыпного золота на Верхнеусинском месторождении, в соответствии с настоящими условиями.

1.2. Победителю аукциона будет предоставлено право пользования участком недр и выдана лицензия в целях геологического изучения, разведки и добычи россыпного золота на Верхнеусинском месторождении сроком на 20 лет с уточнением этого срока после составления технического проекта освоения месторождения.

2. Участники аукциона

2.1. Участниками аукциона могут быть юридические лица Российской Федерации, являющиеся в соответствии с действующим законодательством субъектами предпринимательской деятельности, и иностранные юридические лица, отвечающие требованиям, предъявляемым законодательством Российской Федерации к недропользователям.

3. Общие сведения об участке недр

3.1. Участок недр, включающий Верхнеусинское месторождение, расположен на территории муниципального образования «Город Междуреченск и прилегающая к нему территория» Кемеровской области в бассейне верхнего течения р. Уса. Районный центр - г. Междуреченск – находится в 100 км к югу; ближайший населенный пункт – п. Коммунар Ширинского района Республики Хакасии – в 20 км к северо-востоку от участка. Участок связан с ними грунтовыми дорогами.

3.2. Верхнеусинское месторождение россыпного золота включает в себя 5 геологических участков: «Уса-Собака», «Собака», «Усинский», «Базан» и «Антониновка».

Участку недр придается статус горного отвода, предварительные границы которого в плане ограничены угловыми точками со следующими географическими координатами:

Номера угловых точек горного отвода	Северная широта			Восточная долгота			Номера угловых точек горного отвода	Северная широта			Восточная долгота		
	град.	мин.	сек.	град.	мин.	сек.		град.	мин.	сек.	град.	мин.	сек.
Участки «Собака», «Уса-Собака», «Усинский», «Базан»													
1	54	13	16	88	55	22	60	54	14	40	89	04	30
2	54	13	32	88	55	50	61	54	14	49	89	04	33
3	54	13	36	88	56	37	62	54	14	53	89	05	22
4	54	13	07	88	57	17	63	54	15	18	89	05	32
5	54	12	52	88	57	13	64	54	15	16	89	05	17
6	54	12	36	88	56	44	65	54	15	00	89	05	08
7	54	12	06	88	56	28	66	54	14	58	89	04	31
8	54	11	56	88	55	52	67	54	15	35	89	05	20
9	54	11	41	88	56	24	68	54	15	37	89	05	11
10	54	12	15	88	56	47	69	54	15	14	89	04	16
11	54	12	34	88	56	49	70	54	14	45	89	04	13
12	54	12	45	88	57	25	71	54	14	33	89	04	22
13	54	12	23	88	57	40	72	54	14	02	89	04	21
14	54	12	00	88	58	05	73	54	13	58	89	04	01
15	54	11	13	88	57	49	74	54	14	22	89	02	55
16	54	10	24	88	55	47	75	54	15	28	89	02	01
17	54	10	17	88	55	59	76	54	15	41	89	01	37
18	54	11	08	88	58	01	77	54	17	16	89	04	01
19	54	11	54	88	58	19	78	54	17	29	89	04	42
20	54	11	37	89	00	07	79	54	17	13	89	06	01
21	54	11	03	89	01	02	80	54	17	33	89	07	19
22	54	10	30	89	01	34	81	54	18	42	89	08	45
22[1]	54	09	50	89	01	31	82	54	18	49	89	08	07
22[2]	54	09	34	89	00	38	83	54	17	50	89	07	14
22[3]	54	09	28	89	00	40	84	54	17	24	89	06	00
22[4]	54	09	31	89	01	33	85	54	17	39	89	04	53
23	54	09	07	89	01	58	86	54	18	06	89	05	02
24	54	09	08	89	02	12	87	54	18	56	89	06	02
25	54	10	35	89	02	03	88	54	18	57	89	05	49
26	54	10	49	89	02	31	89	54	17	45	89	04	31
27	54	11	06	89	02	43	90	54	17	31	89	03	48
28	54	11	14	89	03	10	91	54	17	55	89	03	45
29	54	11	23	89	04	01	92	54	18	02	89	02	30
30	54	11	37	89	04	00	93	54	17	58	89	02	21
31	54	11	30	89	03	38	94	54	17	48	89	02	47
32	54	11	21	89	02	34	95	54	17	47	89	03	10
33	54	10	55	89	02	13	96	54	17	29	89	03	29
34	54	10	45	89	01	52	97	54	15	34	89	01	08
35	54	10	52	89	01	20	98	54	15	29	89	00	10
36	54	11	08	89	01	13	99	54	15	00	88	59	03
37	54	11	46	89	00	02	100	54	14	36	88	59	11
38	54	12	04	88	58	19	101	54	14	19	88	58	47
39	54	13	01	88	57	32	102	54	14	12	88	58	11
40	54	14	01	88	58	11	103	54	13	50	88	57	32
41	54	14	05	88	58	49	104	54	13	53	88	56	48
42	54	14	40	88	59	38	105	54	14	14	88	55	55
43	54	15	01	88	59	40	106	54	14	41	88	55	41
44	54	15	16	89	00	17	107	54	14	39	88	55	27
45	54	15	23	89	01	12	108	54	14	07	88	55	45
46	54	15	23	89	01	46	109	54	14	07	88	56	02
47	54	14	19	89	02	38	110	54	13	50	88	56	24
48	54	13	48	89	03	32	111	54	13	26	88	55	22
49	54	11	54	89	02	54	112	54	14	04	89	07	31
50	54	11	57	89	03	36	113	54	15	18	89	09	05
51	54	13	01	89	03	30	114	54	15	26	89	08	59
52	54	13	46	89	04	01	115	54	15	13	89	08	27
53	54	14	02	89	04	48	116	54	15	50	89	08	50
54	54	13	47	89	05	27	117	54	16	13	89	09	46
55	54	14	53	89	06	59	118	54	16	18	89	09	39
56	54	14	58	89	06	40	119	54	15	57	89	08	28
57	54	14	04	89	05	33	120	54	15	07	89	08	11
58	54	14	11	89	04	33	121	54	14	59	89	08	23
59	54	14	28	89	04	34	122	54	14	09	89	07	11
Участок «Антониновка»													
1[1]	54	14	27	88	45	55	30[1]	54	10	27	88	52	22
2[1]	54	14	37	88	46	08	31[1]	54	10	00	88	51	43
3[1]	54	14	11	88	46	35	32[1]	54	10	45	88	50	50
4[1]	54	14	25	88	46	48	33[1]	54	11	07	88	51	36
5[1]	54	14	25	88	47	06	34[1]	54	11	24	88	51	10
6[1]	54	14	13	88	47	12	35[1]	54	12	00	88	51	29
7[1]	54	13	43	88	47	10	36[1]	54	12	07	88	51	44
8[1]	54	14	00	88	47	26	37[1]	54	12	48	88	51	33
9[1]	54	14	00	88	48	01	38[1]	54	12	52	88	51	18
10[1]	54	13	30	88	48	11	39[1]	54	13	22	88	51	47
11[1]	54	13	35	88	48	55	40[1]	54	13	35	88	51	34
12[1]	54	13	11	88	49	19	41[1]	54	13	50	88	51	37
13[1]	54	13	47	88	49	30	42[1]	54	14	00	88	51	22
14[1]	54	14	00	88	49	47	43[1]	54	13	58	88	51	01
15[1]	54	14	16	88	50	39	44[1]	54	14	02	88	50	23
16[1]	54	14	03	88	51	41	45[1]	54	13	44	88	49	52
17[1]	54	13	25	88	52	01	46[1]	54	13	00	88	49	26
18[1]	54	13	00	88	51	48	47[1]	54	13	00	88	49	09
19[1]	54	12	52	88	52	02	48[1]	54	13	22	88	48	39
20[1]	54	13	08	88	52	29	49[1]	54	13	12	88	48	02
21[1]	54	12	57	88	52	29	50[1]	54	12	47	88	47	45
22[1]	54	12	42	88	52	06	51[1]	54	12	47	88	47	22
23[1]	54	12	00	88	51	58	52[1]	54	13	50	88	47	54
24[1]	54	11	40	88	51	46	53[1]	54	13	37	88	47	36
25[1]	54	11	22	88	52	02	54[1]	54	13	32	88	47	23
26[1]	54	11	25	88	52	26	55[1]	54	13	32	88	46	50
27[1]	54	11	14	88	52	30	56[1]	54	14	07	88	46	51
28[1]	54	10	42	88	51	47	57[1]	54	14	00	88	46	36
29[1]	54	10	30	88	51	52	58[1]	54	14	00	88	46	26

Участок недр ограничивается глубиной 18 м от дневной поверхности. Площадь участка составляет 34.34 кв. км.

Границы горного отвода должны быть уточнены в установленном порядке после завершения разведки месторождения, утверждения технического проекта его разработки и получения необходимых согласований и экспертиз.

3.3. Администрация г. Междуреченска дала принципиальное согласие на отвод победителю аукциона земель в целях пользования участком недр для целей геологического изучения, разведки и добычи золота на месторождении Верхнеусинское. Отвод земельного участка в окончательных границах и оформление земельных прав пользователя недр осуществляются в порядке, предусмотренном земельным законодательством, после утверждения технических проектов разведки и разработки месторождения, получения необходимых согласований и экспертиз, оформления горноотводного акта.

4. Геологическая характеристика участка недр

Верхнеусинское месторождение россыпного золота известно с XIX века и отрабатывалось с перерывами до 50-х годов XX века. С 1987 года месторождение разрабатывалось открытым раздельным способом старательской артелью «Восход». В 2002-2003 годах отработка месторождения велась оператором ООО «Золоторудная компания «Единство» в рамках краткосрочных лицензий.

Россыпи месторождения аллювиальные, техногенно-целиковые, приурочены к нижней приплотиковой части разреза современных отложений (мелко-среднезалегающие) и относятся к долинному типу. На отдельных небольших участках отмечаются фрагменты террасовых и моренных россыпей. Все россыпи затронуты техногенными разработками прошлых лет.

Распределение золота по разрезу и по простиранию россыпей неравномерное, линзовидного характера. Отмечается прерывистость пластов, особенно на участках резкого сужения долин. Плотик коренных пород неровный, волнистый с глубокими западинами. Золотоносные пески относятся к легкопромывистым, содержание илистой фракции не более 5 процентов. Золото крупное и среднее (фракция +1 мм составляет в среднем 80%), пробность золота в среднем - 863. Коэффициент разрыхления - от 1.24 до 1.6, в среднем - 1.35. Водопритоки в горные выработки по опыту работ составят 0.3-0.5 куб. м/сутки на 1 погонный метр выработки.

По условиям залегания, степени выдержанности продуктивного пласта и равномерности распределения полезного компонента россыпи отнесены к месторождениям третьей группы сложности по классификации ГКЗ МПР России, за исключением россыпи в нижнем течении р. Базан, относимой к четвертой группе.

Балансовые запасы россыпного золота по состоянию на 01.01.2002 составляли по категориям C_1+C_2 - 1093 кг, в том числе C_1 - 381 кг; запасы песков по категориям C_1+C_2 - 1337 тыс. куб. м, в том числе C_1 - 488 тыс. куб. м. Запасы золота утверждены территориальной комиссией по запасам Кемеровского комитета природных ресурсов.

5. Основные условия пользования участком недр

5.1. Победитель аукциона должен осуществлять геологическое изучение, разведку и добычу россыпного золота на Верхнеусинском месторождении в соответствии с нижеследующими основными условиями пользования участком недр.

5.1.1. По объемам, основным видам работ и срокам их проведения победитель аукциона должен обеспечить (в лицензии будет установлена конкретная дата исходя из указанных сроков):

подготовку и согласование в установленном порядке проекта проведения поисковых и оценочных работ на площади Лицензионного участка с неутвержденными запасами в течение 9 месяцев со дня регистрации лицензии, при этом проект должен получить положительное заключение государственной экологической экспертизы;

начало работ по геологическому изучению Лицензионного участка не позднее 12 месяцев со дня регистрации лицензии;

завершение геологического изучения и представление в срок не позднее июня 2007 года подготовленного в установленном порядке геологического отчета по результатам поисков и оценки россыпного золота в пределах лицензионного участка;

подготовку и согласование в установленном порядке проекта разведки месторождения (по результатам геологического изучения Лицензионного участка) на площади с неутвержденными запасами не позднее декабря 2007 г., при этом проект должен получить положительное заключение государственной экологической экспертизы;

начало разведочных работ не позднее апреля 2008 г.;

завершение разведки и представление в срок не позднее июня 2010 г. подготовленного в установленном порядке по результатам разведочных работ отчета с подсчетом запасов на государственную геологическую экспертизу;

подготовку и согласование в установленном порядке проекта разработки месторождения в границах Лицензионного участка на площади с утвержденными запасами в течение 9 месяцев со дня регистрации лицензии, при этом проект должен получить положительное заключение государственной экологической экспертизы и экспертизы промышленной безопасности разработки месторождения;

завершение строительства горнодобывающего предприятия производительностью (первая очередь) не менее 50 кг в год – не позднее апреля 2005 года;

завершение строительства горнодобывающего предприятия производительностью (вторая очередь) не менее 100 кг в год – не позднее апреля 2006 года;

ликвидацию горных выработок, объектов обустройства и инфраструктуры, а также рекультивацию нарушенных земель осуществлять в соответствии с требованиями охраны недр, промышленной безопасности и охраны окружающей природной среды на основании разделов в проекте разработки месторождения или специальных проектов, составленных не позднее, чем за два года до завершения отработки месторождения.

5.1.2. По рациональному изучению и использованию запасов полезных ископаемых и охране недр победитель аукциона обязуется обеспечить:

соблюдение требований законодательства, а также утвержденных в установленном порядке стандартов (норм, правил) по технологии ведения работ, связанных с пользованием недрами;

соблюдение требований технических проектов и технической документации;

оценку ценных попутных компонентов в руде, в первую очередь металлов платиновой группы, а также попутных полезных ископаемых, залегающих во вмещающих породах;

проведение всесторонних технологических исследований при разведке месторождения в целях наиболее полного извлечения золота и попутных компонентов;

проведение опережающего геологического изучения недр, обеспечивающего рациональное ведение эксплуатационных работ и наиболее полное извлечение полезных ископаемых;

недопущение сверхнормативных потерь полезного ископаемого, выборочной отработки отдельных участков месторождения, которые могут привести к увеличению общих потерь полезного ископаемого в недрах;

извлечение ценных попутных компонентов, а также использование или складирование в специальных отвалах полезных ископаемых, залегающих во вмещающих породах;

ведение геологической, маркшейдерской и иной документации в процессе геологического изучения и разведки участка недр и добычи полезных ископаемых, обеспечивающей нормальный технологический цикл работ, прогнозирование опасных ситуаций, своевременное определение и нанесение на планы горных работ опасных зон;

проведение работ по мониторингу состояния недр в границах горного отвода.

5.1.3. По промышленной безопасности и охране труда победитель аукциона должен обеспечить:

при проведении работ по строительству (реконструкции) предприятия, добыче и переработке минерального сырья при эксплуатации месторождений безопасность жизни и здоровья производственного персонала и населения, проживающего в зоне влияния работ, связанных с пользованием недрами;

своевременное проектирование опасных производственных объектов, их декларирование, экспертизу промышленной безопасности в установленном порядке;

страхование гражданской ответственности за причинение ущерба третьим лицам и окружающей природной среде;

эффективное функционирование системы производственного контроля за состоянием промышленной безопасности на предприятии, выполнение требований законодательства, норм, правил, технических регламентов по безопасному ведению работ, связанных с пользованием недрами;

разработку и утверждение инструкций по промышленной безопасности для персонала опасного производственного объекта по каждому участку и виду работ для рабочих всех профессий, а также должностных инструкций для специалистов;

организацию обучения и повышения квалификации руководителей и работников опасных производственных объектов;

снабжение лиц, занятых на опасных производственных объектах предприятия, специальной одеждой, средствами индивидуальной и коллективной защиты;

своевременное проведение технического освидетельствования технических устройств, зданий и сооружений;

систематический контроль с использованием технических средств за состоянием горных выработок, осуществление специальных мероприятий по обеспечению безопасного их состояния, предупреждению прорывов воды;

финансирование и организацию научно-исследовательских и опытно-конструкторских работ, направленных на обеспечение безопасности работ, связанных со строительством и эксплуатацией опасных производственных объектов и переработке минерального сырья;

обслуживание объектов строительства и эксплуатации при ведении горных работ на основе договоров с подразделениями профессиональной горноспасательной службы.

5.1.4. По охране окружающей природной среды победитель аукциона обязуется обеспечить:

строительство локальных очистных сооружений для производственных стоков, защитных сооружений, препятствующих попаданию вредных веществ, образующихся на производстве в окружающую природную среду, централизованный сбор и безопасную утилизацию вредных отходов производства;

размещение отвалов и отходов горнодобывающего и перерабатывающего производства с наименьшим вредным влиянием на окружающую природную среду и осуществление систематического контроля за их состоянием;

проведение в течение 12 месяцев со дня получения лицензии (в лицензии будет установлена конкретная дата, исходя из указанного срока) анализа состояния окружающей природной среды в зоне действия горнодобывающего производства по программе, согласованной с Объединенным главным управлением природных ресурсов и охраны окружающей среды МПР России по Кемеровской области в целях определения её физических параметров до начала промышленного освоения месторождения;

составление и утверждение по согласованию с Объединенным главным управлением природных ресурсов и охраны окружающей среды МПР России по Кемеровской области в течение 18 месяцев со дня получения лицензии (в лицензии будет установлена конкретная дата, исходя из указанного срока) программы (проекта) ежегодного мониторинга состояния окружающей среды в зоне воздействия горнодобывающего производства и в последующем её реализацию;

принятие необходимых мер для сокращения или избежания загрязнения, вызванного его деятельностью.

5.1.5. По участию в социально-экономическом развитии региона победитель аукциона должен обеспечить:

участие в социально-экономических и инвестиционных мероприятиях на территории муниципального образования «Город Междуреченск и прилегающая к нему территория» Кемеровской области;

организацию рабочих мест для населения, проживающего в районе проведения работ;

организацию профессиональной подготовки населения с целью привлечения его к проведению работ, связанных с освоением месторождения.

5.2. Налог на добычу полезных ископаемых определяется в соответствии с налоговым законодательством Российской Федерации.

5.3. Победитель аукциона обязан уплатить разовый платеж за пользование недрами и плату за геологическую информацию в порядке и сроки, установленные в пунктах 6.2 и 6.4 настоящего извещения.

5.4. Право пользования участком недр прекращается на основании пункта 3 части 1 статьи 20 Закона Российской Федерации «О недрах» в случае невыполнения победителем аукциона условий пользования участком недр, оговоренных в подпункте 5.1.1 и пункте 5.3 извещения.

Право пользования недрами может быть досрочно прекращено по основаниям, изложенным в пункте 2 части 2 статьи 20 Закона Российской Федерации «О недрах» при невыполнении недропользователем условий пользования участком недр, оговоренных в пунктах 5.1 (кроме подпункта 5.1.1) и 5.2 извещения. Право пользования недрами может быть также досрочно прекращено по другим основаниям, предусмотренным законодательством.

5.5. Указанные основные условия пользования участком недр подлежат включению в лицензию.

5.6. Участие претендентов в аукционе означает признание ими настоящих основных условий пользования участком недр и согласие на их включение в лицензию в качестве основных условий.

6. Платежи и сборы

6.1. Размер сбора за участие в аукционе составляет 470000 (четыреста семьдесят тысяч) рублей и перечисляется заявителем:

в размере 370000 (триста семьдесят тысяч) рублей на расчетный счет Объединенного главного управления природных ресурсов и охраны окружающей среды МПР России по Кемеровской области: 650099, г. Кемерово, ул. Ноградская, дом 19а; банк получателя ГРКЦ ГУ Банка России по Кемеровской области г. Кемерово; получатель ИНН 4207052250 КПП 420501001 ОФК МФ РФ по Кемеровскому району (ОГУПР по Кемеровской области лицевой счет 06050526380), БИК 043207001, расчетный счет 40503810000001000056; назначение платежа 5020000 сбор за участие в аукционе на право пользования недрами Верхнеусинского месторождения;

в размере 100000 (сто тысяч) рублей на расчетный счет Министерства природных ресурсов Российской Федерации: 123995, г. Москва, ул. Б. Грузинская, 4/6, ИНН 7710256289, УФК МФ РФ по г. Москве; лицевой счет 06050000500 в УФК МФ РФ по г. Москве; р/с № 40503810600001009079 в отделении 1 Московского ГТУ Банка России, БИК 044583001; назначение платежа 5020000 (сбор за участие в аукционе – п. 2 Разрешения).

6.2. Стартовый размер разового платежа за пользование недрами - 2500000 (два миллиона пятьсот тысяч) рублей. Разовый платеж за пользование недрами, определяемый по итогам проведения аукциона, уплачивается победителем аукциона в течение 30 банковских дней с даты государственной регистрации лицензии на пользование участком недр в федеральный бюджет и бюджет Кемеровской области.

6.3. Шаг аукциона - 5 (пять) процентов от стартового размера разового платежа за пользование недрами, что составляет 125000 (сто двадцать пять тысяч) рублей.

6.4. Плата за пользование геологической информацией по Верхнеусинскому месторождению, полученной в результате государственного геологического изучения недр от федерального органа управлением государственным фондом недр, составляет 1000000 (один миллион) рублей и перечисляется в федеральный бюджет и бюджет Кемеровской области в течение 30 банковских дней от даты государственной регистрации лицензии.

6.5. Сбор за выдачу лицензии на пользование участком недр составляет 8000 (восемь тысяч) рублей и перечисляется победителем аукциона в течение 15 дней с момента принятия решения о предоставлении права пользования недрами на расчетный счет МПР России.

6.6. Заявителям, не допущенным к участию в аукционе, проигравшим участникам аукциона или отказавшимся от участия в аукционе, а также победителю аукциона, отказавшемуся от права пользования недрами, сбор за участие в аукционе не возвращается.

7. Порядок подачи и рассмотрения заявок на участие в аукционе

7.1. Аукцион проводится в г. Кемерово 27 мая 2004 года в здании Администрации Кемеровской области по адресу: 650099, г. Кемерово, проспект Советский, дом 62.

7.2. Всем заинтересованным лицам предоставляется возможность ознакомиться с геологической и иной информацией по Верхнеусинскому месторождению, необходимой для принятия решения об участии в аукционе, в Объединенном главном управлении природных ресурсов и охраны окружающей среды МПР России по Кемеровской области.

7.3. Для участия в аукционе необходимо подать в Объединенное главное управление природных ресурсов и охраны окружающей среды МПР России по Кемеровской области заявку по форме, установленной приложением № 1, и представить сведения в соответствии с приложением № 2, а также уплатить сбор за участие в аукционе.

7.4. Заявка на участие в аукционе и прилагаемые к ней документы должны содержать:

данные об организации-заявителе, включая место его основной деятельности, его хозяйственные взаимоотношения с финансовыми и производственными партнерами;

данные о руководителях, владельцах организации-заявителя и лицах, получивших право представлять заявителя при подготовке и проведении аукциона и при получении лицензии;

данные о наличии финансовых средств у организации-заявителя, необходимых для выполнения работ, связанных с намечаемым пользованием недрами в объеме не менее 100 (ста) миллионов рублей, уплату им разового платежа за пользование недрами, а также выполнение инвестиционных и социальных обязательств;

данные о технических и технологических возможностях организации-заявителя, а также других организаций, привлекаемых им в качестве подрядчиков (данные о наличии у заявителя технологического оборудования, квалифицированных специалистов для ведения работ на участке недр, наличие у заявителя лицензий на осуществление отдельных видов деятельности, связанных с пользованием недрами, наличие договоров со сторонними организациями);

информацию о предыдущей деятельности организации-заявителя, включая список государств, в которых оно осуществляло свою деятельность в последние 5 лет (справка налоговых органов об отсутствии задолженности по платежам в бюджет, данные о наличии у заявителя ранее выданных лицензий на пользование другими участками недр и документы, выданные территориальными органами МПР России, подтверждающие выполнение условий этих лицензий);

согласие заявителя с объявленными условиями аукциона по Верхнеусинскому месторождению.

7.5. Заявки на участие в аукционе принимаются к рассмотрению после уплаты сбора за участие в аукционе до 17 часов 30 минут (местное время) 29 марта 2004 г. в Объединенном главном управлении природных ресурсов и охраны окружающей среды МПР России по Кемеровской области по адресу: 650099, г. Кемерово, ул. Ноградская, дом 19а.

Датой уплаты сбора за участие в аукционе является день получения соответствующих платежей на расчетные счета МПР России и Объединенного главного управления природных ресурсов и охраны окружающей среды МПР России по Кемеровской области. Заявки, поданные после указанного срока, к рассмотрению не принимаются.

7.6. Заявки на участие в аукционе проходят экспертизу в МПР России при участии Объединенного главного управления природных ресурсов и охраны окружающей среды МПР России по Кемеровской области, с целью проверки финансовой и технической компетенции предприятия-заявителя. Лица, подавшие заявку, извещаются о ее приеме или отказе в ее приеме в письменной форме не позднее, чем через 30 дней со дня поступления заявки.

7.7. Отказ в приеме заявки на участие в аукционе может последовать в следующих случаях: заявка подана с нарушением установленных требований, в том числе если ее содержание не соответствует объявленным условиям аукциона; заявитель умышленно представил о себе неверные сведения; заявитель не представил и не может представить доказательств того, что обладает или будет обладать квалифицированными специалистами, необходимыми техническими средствами для эффективного и безопасного проведения работ, а также необходимыми финансовыми средствами для выполнения работ, связанных с намечаемым пользованием недрами; если в случае предоставления права пользования недрами заявителю не будут соблюдены антимонопольные требования.

Данный перечень оснований для отказа заявителю в участии в аукционе является исчерпывающим.

8. Признание аукциона несостоявшимся

Аукцион признается несостоявшимся по решению Министерства природных ресурсов Российской Федерации и Администрации Кемеровской области в случае, если: на участие в нем не было подано заявок или подана одна заявка; участниками аукциона не предложена величина разового платежа выше стартового размера; в процессе проведения аукциона были допущены нарушения условий настоящего аукциона; если в случае предоставления права пользования недрами данному заявителю не будут соблюдены антимонопольные требования.

Адреса, телефоны для справок

Все материалы, связанные с участием в аукционе, направляются по адресу: 650099, г. Кемерово, ул. Ноградская, дом 19а, Объединенное главное управление природных ресурсов и охраны окружающей среды МПР России по Кемеровской области; телефоны (3842) 25-93-54, (3842) 36-54-60, факс (3842) 36-96-24.

Приложение № 1

Начальнику Объединенного главного управления природных ресурсов и охраны окружающей среды МПР России по Кемеровской области

ЗАЯВКА НА УЧАСТИЕ В АУКЦИОНЕ
на право пользования участком недр в целях геологического изучения, разведки и добычи золота на Верхнеусинском месторождении

Заявитель_____
(полное официальное наименование заявителя, если заявка подается от простого товарищества, то перечисляются все его участники)
извещает о своем желании принять участие в аукционе на право пользования участком недр в целях геологического изучения, разведки и добычи золота на Верхнеусинском месторождении, который состоится 27 мая 2004 г. в г. Кемерово на условиях, утвержденных Министерством природных ресурсов Российской Федерации и Администрацией Кемеровской области и опубликованных

_____
(наименование органа, опубликовавшего сообщение о проведении аукциона, наименование издания и дата публикации)

Заявитель _____
(наименование заявителя)
принимает на себя обязательства по безусловному выполнению правил участия в аукционе в соответствии с условиями аукциона на право пользования участком недр в целях геологического изучения, разведки и добычи золота на Верхнеусинском месторождении.

Заявитель _____
(наименование заявителя)
выражает согласие с условиями пользования недрами и, в случае его признания победителем в аукционе, согласен на включение их в состав лицензии на право пользование недрами Верхнеусинского месторождения.

Перечень прилагаемых документов:
1. Сведения о заявителе.
2. Подлинники платежных поручений об оплате сбора за участие в аукционе.

Ф.И.О., должность и подпись
уполномоченного лица заявителя — Дата, печать

Приложение № 2

СВЕДЕНИЯ О ЗАЯВИТЕЛЕ

1. Общие сведения:

1.1. Полное наименование предприятия, нотариально заверенные копии учредительных и регистрационных документов (устав предприятия, учредительный договор, свидетельство о государственной регистрации, свидетельство о постановке на учет в налоговом органе, данные государственной регистрации в органах статистики и т.п.), адрес головного офиса, телефон, телефакс, телекс, адрес электронной почты.

1.2. Форма собственности, сведения о собственниках предприятия с указанием адресов юридических и физических лиц, доли участия.

1.3. Дата создания, история фирмы, предприятия или группы фирм, предприятий и (или) физических лиц.

1.4. Сведения о полученных лицензиях на право пользования недрами и выполнении условий лицензионных соглашений, подтвержденные территориальными органами Министерства природных ресурсов Российской Федерации.

1.5. Решение уполномоченного органа управления обществом об участии в аукционе на право пользования недрами указанного участка.

1.6. Нотариально заверенные документы, подтверждающие полномочия на участие в аукционе в соответствии с гражданским законодательством и учредительными документами.

2. Управление:

2.1. Структура управления.

2.2. Руководство и ведущие специалисты (фамилия, имя, отчество, занимаемая должность, образование, стаж работы, рабочий телефон).

2.3. Количество занятого персонала, в том числе инженерно-технический и управленческий состав.

3. Финансовое положение:

3.1. Уставный капитал.

3.2. Основные финансовые показатели деятельности предприятия за последние 5 лет.

3.3. Нотариально заверенная копия бухгалтерского баланса предприятия за последний отчетный период с приложением всех обязательных форм и отметкой налоговой инспекции о его принятии.

3.4. Данные последней аудиторской проверки.

3.5. Документальные данные о финансовых возможностях, необходимых и достаточных для выполнения работ, связанных с намечаемым пользованием недрами (в качестве документов, подтверждающих наличие указанных финансовых средств, признаются: копия бухгалтерского баланса на последнюю отчетную дату, подтверждающего наличие собственных свободных финансовых средств; договор займа, заключенный в соответствии с законодательством Российской Федерации, при этом должны быть приложены доказательства наличия у займодавца собственных свободных финансовых средств; кредитный договор, заключенный в соответствии с законодательством Российской Федерации, при этом должны быть приложены доказательства наличия у кредитора необходимых финансовых средств).

3.6. Справка из налоговой инспекции об отсутствии задолженности в бюджеты всех уровней.

4. Технические и технологические возможности:

4.1. Наличие лицензий на право проведения основных видов работ, связанных с пользованием недрами.

4.2. Данные о технических и технологических возможностях предприятия, а также других предприятий, привлекаемых в качестве подрядчика, достаточные для освоения лицензируемого участка недр.

4.3. Основные сведения о проектах по освоению месторождений (участков недр), выполненных фирмой, предприятием, группой фирм, предприятий и/или физических лиц за последние 5 лет, включая список государств, в которых они осуществляли свою деятельность, в том числе в условиях, близких к условиям Кемеровской области.

4.4. Достижения в области охраны окружающей среды и безопасности проведения работ, в том числе в условиях, близких к условиям Кемеровской области.

4.5. Основные фирмы-контрагенты при строительстве и эксплуатации участка недр, наличие у них лицензий

ИЗВЕЩЕНИЕ О ПРОВЕДЕНИИ АУКЦИОНА
на право пользования недрами в целях добычи каменного угля на участке «Южный» Глушинского каменноугольного месторождения в Кемеровской области

Министерство природных ресурсов Российской Федерации и Администрация Кемеровской области объявляют аукцион на право пользования недрами с целью добычи каменного угля на участке «Южный» Глушинского каменноугольного месторождения, расположенном на территории Кемеровского района Кемеровской области.

1. Цель аукциона

1.1. Целью проводимого аукциона является определение пользователя недр, обладающего необходимыми финансовыми и техническими средствами для добычи каменного угля на участке «Южный» Глушинского каменноугольного месторождения в соответствии с условиями, определяемыми настоящим аукционом.

1.2. Основным критерием для выявления победителя при проведении аукциона на право пользования участком недр является размер разового платежа, предложенный участниками аукциона.

1.3. Победителю аукциона будет предоставлено право пользования участком недр и выдана лицензия на право пользования недрами с целевым назначением добыча каменного угля на участке «Южный» Глушинского каменноугольного месторождения сроком на 20 лет с уточнением этого срока после составления технического проекта освоения участка.

2. Участники аукциона

Участниками аукциона могут быть субъекты предпринимательской деятельности Российской Федерации, в том числе участники простого товарищества, иностранные граждане, юридические лица, отвечающие требованиям, предъявляемым законодательством Российской Федерации к недропользователям.

3. Общие сведения об участке недр

3.1. Участок «Южный» расположен в Кемеровском районе Кемеровской области. Областной центр г. Кемерово находится в 30 км к югу от участка, г. Березовский – в 15 км к юго-востоку. Населенных пунктов на территории участка нет. В радиусе 5-10 км расположены села Барановка и Новая Балахонка. Населенные пункты связаны с г. Кемерово автомобильными дорогами с твердым покрытием. В 8 км к востоку от участка проходит автомобильная дорога Кемерово-Анжеро-Судженск. Земли участка принадлежат государственному лесному фонду и находятся в ведении Барзасского лесхоза.

3.2. Лицензионному участку придается статус горного отвода, предварительные границы которого ограничены контуром со следующими географическими координатами угловых точек:

Угловые точки участка недр	Северная широта			Восточная долгота		
	Градусы	Минуты	Секунды	Градусы	Минуты	Секунды
1	55	38	58	86	01	33
2	55	39	02	86	03	05
3	55	38	45	86	04	07
4	55	38	08	86	03	27
5	55	38	15	86	02	37
6	55	38	20	86	01	28

Нижняя граница горного отвода – почва пласта Лутугинский.

Площадь участка недр в указанных границах – 3,35 кв.км.

Границы горного отвода будут уточнены в установленном порядке после утверждения технического проекта разработки участка «Южный» и получения необходимых согласований и экспертиз.

3.3. Администрация Кемеровского района своим письмом дало принципиальное согласие на отвод земель победителю аукциона для целей добычи каменного угля на лицензионном участке. Отвод земельного участка в окончательных границах и оформление земельных прав пользователя недр осуществляются в порядке, предусмотренном земельным законодательством, после утверждения технического проекта разработки лицензионного участка, получения необходимых согласований и экспертиз, оформления горноотводного акта.

4. Геологическая характеристика участка недр

По сложности геологического строения участок недр в соответствии с классификацией ГКЗ относится ко второй группе. В структурном плане участок «Южный» приурочен к южной части Глушинской брахисинклинальной складки с пологими углами падения пород от 2° до 15°. Угленосные отложения участка относятся к кемеровской свите раннепермского возраста, которые представлены чередованием алевролитов (52 %), песчаников (40 %) и пластов угля. В пределах участка находится 4 угольных пласта: Лутугинский, Владимировский II, Подволковский и Волковский мощностью от 1 м до 4 м, из которых для подземной отработки рекомендованы пласты Лутугинский и Владимировский II. Строение пластов от простого (Лутугинский) до сложного (Владимировский II).

В приповерхностной части участка развита зона окисления мощностью до 20-30 м. Коренные породы участка повсеместно перекрыты рыхлыми четвертичными образованиями мощностью от 10 до 20 м, представленными суглинками.

Угли участка являются высококачественным энергетическим сырьем, а также пригодны для приготовления коксовой шихты в качестве добавок. По марочному составу угли пласта Лутугинский относятся к марке ОС и ТС, пласта Владимировский II – к марке КС и ТС. Качественные показатели угля: зольность чистого угля – 9,9-13 %, зольность горной массы –20,2 %, выход летучих – 16-21.4 %, пластический слой 0-8 мм, содержание серы – 0,41-0.44 %, теплотворная способность –36,0 МДж/кг;

Угольные пласты газоносны (от 5 куб.м/т от 23.6 куб.м/т), угрожаемы по горным ударам и внезапным выбросам угля и газа. Уголь склонен к самовозгоранию. Угольная пыль взрывоопасна. Прогнозный водоприток в горные выработки в нормальных условиях до 100-150 куб.м/час с увеличением в весенний период и в зонах разломов до 260 куб.м/час.

Балансовые запасы каменного угля в пределах лицензионного участка по категориям $A+B+C_1$ составляют 30 млн. тонн. Запасы угля утверждены протоколом ГКЗ СССР от 01.12.1982 № 9122.

Участок разведан детально и подготовлен к промышленному освоению (рекомендован к отработке подземным способом).

5. Основные условия пользования участком недр

Победитель аукциона должен осуществлять добычу каменного угля на лицензионном участке в соответствии с нижеследующими основными условиями пользования участком недр:

5.1.1. По объемам, основным видам работ и срокам их проведения победитель аукциона должен обеспечить (в лицензии будет установлена конкретная дата исходя из указанных сроков):

не позднее 16 месяцев со дня государственной регистрации лицензии разработку технического проекта освоения лицензионного участка с учетом требований промышленной безопасности, рационального использования недр и природоохранного законодательства, согласование проекта в установленном порядке и получение положительных заключений государственной экологической экспертизы и государственной экспертизы промышленной безопасности и охраны недр;

начало строительства объектов инфраструктуры горнодобывающего предприятия не позднее 18 месяцев со дня регистрации лицензии;

начало промышленной добычи угля не позднее 36 месяцев со дня регистрации лицензии;

выход на проектную мощность с производительностью не менее 250 тыс. тонн угля в год не позднее 45 месяцев со дня регистрации лицензии;

выход на проектную мощность с производительностью не менее 500 тыс. тонн угля в год не позднее 60 месяцев со дня регистрации лицензии;

согласование с Кузнецким управлением Госгортехнадзора России и Объединенным главным управлением природных ресурсов и охраны окружающей среды МПР России по Кемеровской области мероприятий по обеспечению промышленной безопасности, охраны недр и окружающей среды при временной приостановке добычи на срок свыше 2 месяцев (без консервации горных выработок);

подготовку и согласование в установленном порядке проекта ликвидации (консервации) угледобывающего предприятия, объектов обустройства и инфраструктуры, приведение их в состояние, исключающее вредное влияние на недра и окружающую природную среду с учетом требований промышленной безопасности и охраны недр, а также природоохранного законодательства, не позднее 6 месяцев до установленного срока завершения отработки месторождения.

5.1.2. По рациональному использованию запасов полезных ископаемых и охране недр победитель аукциона должен обеспечить:

соблюдение требований законодательства, а также утвержденных в установленном порядке стандартов (норм и правил) по технологии ведения работ, связанных с пользованием недрами;

соблюдение требований технических проектов и технической документации;

проведение опережающего геологического изучения недр, обеспечивающего достоверную оценку запасов полезных ископаемых;

наиболее полное извлечение из недр запасов основных и совместно с ними залегающих полезных ископаемых и попутных компонентов, недопущение сверхнормативных потерь полезного ископаемого, выборочной отработки отдельных участков лицензионного участка, которые могут привести к увеличению общих потерь полезного ископаемого в недрах;

достоверный учет извлекаемых и оставляемых в недрах запасов основных и совместно с ними залегающих полезных ископаемых и попутных компонентов при разработке месторождения;

охрану месторождений полезных ископаемых от затопления, обводнения и других факторов, снижающих качество полезных ископаемых и промышленную ценность месторождений или осложняющих их разработку;

предотвращение загрязнения недр при проведении работ;

соблюдение установленного порядка консервации и ликвидации предприятий по добыче полезных ископаемых;

предупреждение самовольной застройки площадей залегания полезных ископаемых и соблюдение установленного порядка использования этих площадей в иных целях;

ведение геологической, маркшейдерской и иной документации в процессе добычных работ, обеспечивающей нормальный технологический цикл работ, прогнозирование опасных ситуаций, своевременное определение и нанесение на планы горных работ опасных зон;

согласование со смежными горнодобывающими предприятиями проектно-технической документации в части намечаемых границ горного отвода и размещения площадок под производственные объекты;

при подработке объектов поверхности безопасное ведение горных работ на смежных угледобывающих предприятиях;

беспрепятственный доступ к освоению смежных площадей залегания полезных ископаемых;

инженерно-геологическое обоснование выбора площадок под размещение производственных объектов предприятия, обеспечивающее сохранность зданий, сооружений и природных объектов от вредного влияния горных разработок.

5.1.3. По промышленной безопасности и охране труда победитель аукциона обязуется обеспечить:

при проведении работ по строительству угледобывающего предприятия, добыче каменного угля безопасность жизни и здоровья производственного персонала;

своевременное проектирование опасных производственных объектов, их декларирование и экспертизу промышленной безопасности в установленном порядке;

страхование гражданской ответственности за причинение ущерба третьим лицам и окружающей природной среде;

эффективное функционирование системы производственного контроля за состоянием промышленной безопасности на предприятии, выполнение требований законодательства, норм, правил, технических регламентов по безопасному ведению работ, связанных с пользованием недрами;

разработку и утверждение инструкций по промышленной безопасности для персонала опасного производственного объекта по каждому участку и виду работ для рабочих всех профессий, а также должностных инструкций для специалистов;

организацию обучения и повышения квалификации руководителей и работников опасных производственных объектов;

снабжение лиц, занятых на опасных производственных объектах предприятия, специальной одеждой, средствами индивидуальной и коллективной защиты;

финансирование и организацию научно-исследовательских и опытно-конструкторских работ, направленных на обеспечение безопасности работ, связанных со строительством и эксплуатацией опасных производственных объектов;

своевременное проведение технического освидетельствования технических устройств, зданий и сооружений;

систематический контроль с использованием технических средств за состоянием рудничной атмосферы, содержанием вредных и взрывоопасных газов и пыли, осуществление специальных мероприятий по обеспечению безопасного состояния горных выработок, предупреждению выброса газов, прорывов воды, горных ударов;

при ведении взрывных работ безопасную эксплуатацию расположенных вблизи границ участка магистральных объектов промышленной и хозяйственной деятельности (ЛЭП, автодороги и т.д.);

обслуживание объектов строительства и эксплуатации при ведении горных работ на основе договоров с подразделениями профессиональной горноспасательной службы.

5.1.4. По охране окружающей природной среды победитель аукциона должен обеспечить:

соблюдение установленных требований по охране окружающей среды;

соблюдение требований нормативных документов о водоохранных зонах водных объектов и их прибрежных защитных полосах;

принятие необходимых мер для сокращения или избежания загрязнения, вызванного деятельностью горнорудного предприятия;

проведение в течение 18 месяцев со дня получения лицензии (в лицензии будет установлена конкретная дата исходя из указанного срока) анализа фонового состояния окружающей природной среды в зоне действия горнодобывающего производства по программе, согласованной с Объединенным главным управлением природных ресурсов и охраны окружающей среды МПР России по Кемеровской области, в целях определения её физических параметров до начала промышленного освоения месторождения и составление отчета о результатах анализа;

ведение мониторинга состояния окружающей среды (недра, водные объекты, почвы, биоресурсы) в зоне воздействия горнодобывающего производства, включая ведение радиационного контроля, в соответствии с программой, согласованной с Объединенным главным управлением природных ресурсов и охраны окружающей среды МПР России по Кемеровской области и Госгортехнадзором России, в течение 24 месяцев со дня получения лицензии программы (в лицензии будет установлена конкретная дата исходя из указанного срока);

строительство локальных очистных сооружений для производственных стоков, защитных сооружений, препятствующих попаданию вредных веществ, образующихся на производстве в окружающую природную среду, централизованный сбор и безопасную утилизацию вредных отходов производства;

очистку шахтных (карьерных) вод (подземные воды и атмосферные осадки) перед сбросом в поверхностные водные объекты до утвержденных норм ПДС;

размещение отвалов и отходов горнодобывающего и перерабатывающего производства с минимальным воздействием на окружающую природную среду и осуществление систематического контроля за их состоянием;

использование вскрышных пород для технической и биологической рекультивации;

приведение горных выработок, объектов обустройства и инфраструктуры в состояние, исключающее вредное влияния на недра и окружающую природную среду с учетом требований промышленной безопасности и охраны недр и природоохранного законодательства, рекультивацию нарушенных земель.

5.1.5. По участию в социально-экономическом развитии региона победитель аукциона должен обеспечить:

организацию рабочих мест для населения, проживающего в районе проведения работ;

организацию профессиональной подготовки населения с целью привлечения его к проведению работ, связанных с освоением участка недр;

компенсацию в установленном порядке потерь землевладельцам от изъятия сельскохозяйственных земель и земель государственного лесного фонда на основании законодательства.

5.2. Победитель аукциона обязан внести разовый платеж за пользование недрами и плату за геологическую информацию в порядке и сроки, установленные в пунктах 6.2 и 6.4 настоящего извещения.

5.3. Победитель аукциона при пользовании недрами уплачивает платежи и налоги, предусмотренные пунктом 6.3 настоящего извещения.

5.4. Взаимодействие между недропользователем и администрацией Кемеровского района Кемеровской области, на территории которого расположен лицензионный участок, осуществляется на основании социально-экономических соглашений. Социально-экономические соглашения представляются в Объединенное главное управление природных ресурсов и охраны окружающей среды МПР России по Кемеровской области и Администрацию Кемеровской области и хранятся в лицензионном деле.

5.5. Право пользования участком недр прекращается в соответствии с пунктом 3 части 1 статьи 20 Закона Российской Федерации «О недрах» в случае невыполнения условий пользования участком недр, оговоренных в абзацах 1, 3 4 подпункта 5.1.1 и пункте 5.2 настоящего извещения.

Право пользования недрами может быть досрочно прекращено в соответствии с пунктом 2 части 2 статьи 20 Федерального закона «О недрах» при невыполнении недропользователем условий пользования участком недр, оговоренных в подпунктах 5.1 (кроме абзацев 1, 3, 4 подпункта 5.1.1) и 5.3 настоящего извещения. Право пользования недрами может быть также досрочно прекращено по другим основаниям, предусмотренным законодательством.

5.6. Указанные основные условия пользования участком недр подлежат включению в лицензию. Участие претендентов в аукционе означает признание ими настоящих основных условий пользования участком недр и согласие на их включение в лицензию в качестве основных условий.

6. Платежи и сборы

6.1. Сбор за участие в аукционе составляет 367000 (триста шестьдесят семь тысяч) рублей и перечисляется заявителем:

в размере 337000 (триста тридцать семь тысяч) рублей на расчетный счет Объединенного главного управления природных ресурсов и охраны окружающей среды МПР России по Кемеровской области: 650099, г. Кемерово, ул. Ноградская, дом 19а; банк получателя ГРКЦ ГУ Банка России по Кемеровской области г. Кемерово; получатель ИНН 4207052250 КПП 420501001 ОФК МФ РФ по Кемеровскому району (ОГУПР по Кемеровской области лицевой счет 06050526380), БИК 043207001, расчетный счет 40503810000001000056; назначение платежа 5020000 сбор за участие в аукционе на право пользования недрами участка «Южный»;

в размере 30000 (тридцать тысяч) рублей на расчетный счет МПР России: 123995, г. Москва, ул. Б. Грузинская, 4/6, ИНН 7710256289, УФК МФ РФ по г. Москве; лицевой счет 06050000500 в УФК МФ РФ по г. Москве; р/с № 40503810600001009079 в отделении 1 Московского ГТУ Банка России, БИК 044583001; назначение платежа – 5020000 (сбор за участие в аукционе – п. 2 Разрешения).

6.2. Стартовый размер разового платежа за пользование недрами устанавливается в размере 30000000 (тридцать миллионов) рублей. Величина шага аукциона устанавливается в размере 5 (пять) процентов от стартового размера разового платежа за пользования недрами, что составляет 1500000 (один миллион пятьсот тысяч) рублей. Разовый платеж за пользование недрами, определяемый по итогам проведения аукциона, уплачивается победителем аукциона в течение 30 банковских дней с даты государственной регистрации лицензии на пользование участком недр в федеральный бюджет и бюджет Кемеровской области.

6.3. Победитель аукциона при пользовании недрами уплачивает следующие платежи и налоги:

6.3.1. Налог на добычу полезных ископаемых определяется в соответствии с налоговым законодательством Российской Федерации.

6.3.2. Платежи за пользование водными объектами при попутном извлечении подземных вод при добыче угля устанавливаются в соответствии с Федеральным законом «О плате за пользование водными объектами» и законодательными актами Кемеровской области.

6.4. Плата за пользование геологической информацией по участку недр, полученной в результате государственного геологического изучения недр от федерального органа управления государственным фондом недр, устанавливается в размере 1845000 (один миллион восемьсот сорок пять тысяч) рублей и перечисляется в федеральный бюджет и бюджет Кемеровской области в течение 30 банковских дней со дня государственной регистрации лицензии.

6.5. Сбор за выдачу лицензии на пользование участком недр составляет 8000 (восемь тысяч) рублей и перечисляется победителем аукциона в течение 15 дней с момента принятия решения о предоставлении права пользования недрами на расчетный счет МПР России.

6.6. Заявителям, не допущенным к участию в аукционе, проигравшим участникам аукциона или отказавшимся от участия в аукционе, а также победителю аукциона, отказавшемуся от права пользования недрами, сбор за участие в аукционе не возвращается.

7. Порядок подачи и рассмотрения заявок на участие в аукционе

7.1. **Аукцион проводится в г. Кемерово 27.05.2004 в здании Администрации Кемеровской области по адресу: г. Кемерово, проспект Советский, дом 62.**

7.2. Всем заинтересованным лицам предоставляется возможность ознакомиться с геологической и иной информацией по лицензионному участку, необходимой для принятия решения об участии в аукционе, в Объединенном главном управлении природных ресурсов и охраны окружающей среды МПР России по Кемеровской области.

7.3. Для участия в аукционе необходимо подать в Объединенное главное управление природных ресурсов и охраны окружающей среды МПР России по Кемеровской области заявку по форме, установленной приложением № 1, и представить сведения в соответствии с приложением № 2, а также уплатить сбор за участие в аукционе.

7.4. **Заявка на участие в аукционе и прилагаемые к ней документы должны содержать:**

данные об организации-заявителе, включая место его основной деятельности, его хозяйственные взаимоотношения с финансовыми и производственными партнерами;

данные о руководителях, владельцах организации-заявителя и лицах, получивших право представлять заявителя при подготовке и проведении аукциона и при получении лицензии;

данные о наличии финансовых средств у организации-заявителя, необходимых для выполнения работ, связанных с намечаемым пользованием недрами, в объеме не менее 750000000 (семьсот пятьдесят миллионов) рублей;

данные о технических и технологических возможностях организации-заявителя, а также других организаций, привлекаемых им в качестве подрядчиков (данные о наличии у заявителя технологического оборудования, квалифицированных специалистов для ведения работ на участке недр, наличие у заявителя лицензий на осуществление отдельных видов деятельности, связанных с пользованием недрами, наличие договоров со сторонними организациями, привлекаемыми в качестве подрядчиков);

информацию о предыдущей деятельности организации-заявителя, включая список государств, в которых он осуществлял свою деятельность в последние 5 лет (данные о наличии у заявителя ранее выданных лицензий на пользование другими участками недр и документы, выданные территориальными органами МПР России, подтверждающие выполнение условий этих лицензий);

согласие заявителя с объявленными условиями аукциона по лицензионному участку.

7.5. Заявки принимаются к рассмотрению после уплаты сбора за участие в аукционе до 17 часов 00 минут (местное время) 29.03.2004 в Объединенном главном управлении природных ресурсов и охраны окружающей среды МПР России по Кемеровской области.

Датой уплаты сбора за участие в аукционе является день получения соответствующих платежей на расчетный счет МПР России и Объединенного главного управления природных ресурсов и охраны окружающей среды МПР России по Кемеровской области. Заявки, поданные после указанного срока, к рассмотрению не принимаются.

7.6. Заявки на участие в аукционе проходят экспертизу в МПР России с целью проверки финансовой и технической компетенции предприятий-заявителей и соответствия заявок объявленным условиям аукциона.

7.7. Лицо, подавшее заявку, извещается о ее приеме или отказе в приеме в письменной форме в месячный срок со дня поступления заявки.

7.8. Отказ в приеме заявки на участие в аукционе может последовать в следующих случаях: заявка подана с нарушением установленных требований, в том числе если ее содержание не соответствует объявленным условиям аукциона; заявитель умышленно представил о себе неверные сведения; заявитель не представил и не может представить доказательств того, что обладает или будет обладать квалифицированными специалистами, необходимыми техническими средствами для эффективного и безопасного проведения работ, а также необходимыми финансовыми средствами для выполнения работ, связанных с намечаемым пользованием недрами; если в случае предоставления права пользования недрами заявителю не будут соблюдены антимонопольные требования.

Данный перечень оснований для отказа заявителю в участии в аукционе является исчерпывающим.

8. Признание аукциона несостоявшимся

Аукцион признается несостоявшимся по решению МПР России и Администрации Кемеровской области в случае, если: на участие в нем не было подано заявок или подана одна заявка; участниками аукциона не предложена величина разового платежа выше стартового размера; в процессе проведения аукциона были допущены нарушения условий настоящего аукциона.

Адреса, телефоны для справок

Все материалы, связанные с участием в аукционе, направляются по адресу: 650099, г. Кемерово, ул. Ноградская, дом 19а, Объединенное главное управление природных ресурсов и охраны окружающей среды МПР России по Кемеровской области; телефон (3842) 25-93-54, (3842) 36-54-60, факс (3842) 36-96-24.

Приложение № 1

Начальнику
Объединенного главного управления природных ресурсов и охраны окружающей среды МПР России по Кемеровской области

ЗАЯВКА НА УЧАСТИЕ В АУКЦИОНЕ
на право пользования участком недр в целях добычи каменного угля на участке «Южный»

Заявитель_____
(полное официальное наименование заявителя, если заявка подается от простого товарищества, то перечисляются все его участники)

извещает о своем желании принять участие в аукционе на право пользования участком недр в целях добычи каменного угля на участке «Южный» Глушинского каменноугольного месторождения, который состоится 27 мая 2004 г. в г. Кемерово на условиях, утвержденных Министерством природных ресурсов Российской Федерации и Администрацией Кемеровской области, и опубликованных

_____
(наименование органа, опубликовавшего сообщение о проведении аукциона, наименование издания и дата публикации)

Заявитель _____
(наименование заявителя)

принимает на себя обязательства по безусловному выполнению правил участия в аукционе в соответствии с условиями аукциона на право пользования участком недр в целях добычи каменного угля на участке «Южный» Глушинского каменноугольного месторождения.

Заявитель _____
(наименование заявителя)

выражает согласие с условиями пользования недрами и, в случае его признания победителем в аукционе, согласен на включение их в состав лицензии на право пользования недрами участка «Южный» Глушинского каменноугольного месторождения.

Перечень прилагаемых документов:

1. Сведения о заявителе.
2. Подлинники платежных поручений об оплате сбора за участие в аукционе.

Ф.И.О., должность и подпись
уполномоченного лица заявителя — Дата, печать

Приложение № 2

СВЕДЕНИЯ О ЗАЯВИТЕЛЕ

1. Общие сведения:

1.1. Полное наименование предприятия, нотариально заверенные копии учредительных и регистрационных документов (устав предприятия, учредительный договор, свидетельство о государственной регистрации, свидетельство о постановке на учет в налоговом органе, данные государственной регистрации в органах статистики и т.п.), адрес головного офиса, телефон, телефакс, телекс, адрес электронной почты.

1.2. Форма собственности, сведения о собственниках предприятия с указанием адресов юридических и физических лиц, доли участия.

1.3. Дата создания, история фирмы, предприятия или группы фирм, предприятий и (или) физических лиц.

1.4. Сведения о полученных лицензиях на право пользования недрами и выполнении условий лицензионных соглашений, подтвержденные территориальными органами Министерства природных ресурсов Российской Федерации.

1.5. Решение уполномоченного органа управления обществом об участии в аукционе на право пользования недрами указанного участка.

1.6. Нотариально заверенные документы, подтверждающие полномочия на участие в аукционе в соответствии с гражданским законодательством и учредительными документами.

2. Управление:

2.1. Структура управления.

2.2. Руководство и ведущие специалисты (фамилия, имя, отчество, занимаемая должность, образование, стаж работы, рабочий телефон).

2.3. Количество занятого персонала, в том числе инженерно-технический и управленческий состав.

3. Финансовое положение:

3.1. Уставный капитал.

3.2. Основные финансовые показатели деятельности предприятия за последние 5 лет.

3.3. Нотариально заверенная копия бухгалтерского баланса предприятия за последний отчетный период с приложением всех обязательных форм и отметкой налоговой инспекции о его принятии.

3.4. Данные последней аудиторской проверки.

3.5. Документальные данные о финансовых возможностях, необходимых и достаточных для выполнения работ, связанных с намечаемым пользованием недрами (в качестве документов, подтверждающих наличие указанных финансовых средств, признаются: копия бухгалтерского баланса на последнюю отчетную дату, подтверждающего наличие собственных свободных финансовых средств; договор займа, заключенный в соответствии с законодательством Российской Федерации, при этом должны быть приложены доказательства наличия у займодавца собственных свободных финансовых средств; кредитный договор, заключенный в соответствии с законодательством Российской Федерации, при этом должны быть приложены доказательства наличия у кредитора необходимых финансовых средств).

3.6. Справка из налоговой инспекции об отсутствии задолженности в бюджеты всех уровней.

4. Технические и технологические возможности:

4.1. Наличие лицензий на право проведения основных видов работ, связанных с пользованием недрами.

4.2. Данные о технических и технологических возможностях предприятия, а также других предприятий, привлекаемых в качестве подрядчика, достаточные для освоения лицензируемого участка недр.

4.3. Основные сведения о проектах по освоению месторождений (участков недр), выполненных фирмой, предприятием, группой фирм, предприятий и/или физических лиц за последние 5 лет, включая список государств, в которых оно осуществляло свою деятельность, в том числе в условиях, близких к условиям Кемеровской области.

4.4. Достижения в области охраны окружающей среды и безопасности проведения работ, в том числе в условиях, близких к условиям Кемеровской области.

4.5. Основные фирмы-контрагенты при разведке, строительстве и эксплуатации участка недр, наличие у них лицензий на право проведения основных видов работ.

Ф.И.О., должность и подпись
уполномоченного лица заявителя — Дата, печать

Примечание: Сведения подписываются первым руководителем и представляются в запечатанном виде.

К

- Перемены недели
- Пиво не отходя от школы
- Открытие шорского вкуса
- Что такое лохотрон «Калымщик»

рейтинг новостей

О слухах, вершинах и кино

1 Аман Тулеев решительно опроверг появившиеся в некоторых СМИ слухи о якобы приглашении его в теневое правительство кандидата в Президенты РФ Ивана Рыбкина. «Я всегда был в команде действующего Президента России и сделаю все возможное для победы Владимира Путина, так как среди других кандидатов не вижу человека, которому можно доверить высший государственный пост», – заявил он.

2 Между администрацией области и ОАО «Белон», которое является владельцем нескольких крупных угольных предприятий Кузбасса, подписано соглашение о социальном и экономическом партнерстве. Промышленники обязуются вкладывать деньги в экономику и социальную сферу области. А кузбасские власти, в свою очередь, будут всемерно способствовать этому и выступать гарантом стабильности. Такая экономическая программа, как подчеркнул Аман Тулеев, выгодна и области, и собственникам.

Вообще говоря, взаимовыгодное сотрудничество между властью и крупным бизнесом в Кузбассе уже давно стало стратегической линией: для области это дает новые рабочие места, доходы в бюджет, социальную стабильность.

3 В Кемерове после реконструкции открылся кинотеатр «Юбилейный». На торжественной церемонии губернатор сообщил о решении областных властей: в течение года раз в месяц будут бесплатно организованно смотреть кинофильмы воспитанники губернаторских учебных заведений, сироты из детских домов и школ-интернатов, опекаемые дети, дети-инвалиды, дети погибших шахтеров, военнослужащих, милиционеров, «чернобыльцев», «афганцев», студенческие семьи с детьми.

4 В Аргентине группа новокузнецких предпринимателей приступила к штурму вершины Аконкагуа высотой 6962 метра. Среди альпинистов —депутат Госдумы РФ от Кузбасса Сергей Неверов. Сейчас кузбассовцы находятся на высоте 5100 метров, проходят акклиматизацию и готовятся к покорению вершины.

Дмитрий ТОЛКОВЦЕВ.

вертушка

На этой неделе лидерами рейтинга стали:

музыкальные диски

1. В. Сердючка.
2. Crystal Method.
3. Enya.
4. С. Ротару.
5. Высшая лига.
6. Золотой граммофон.
7. Nevergreen.
8. Paul Van Dyk.
9. К. Орбакайте.
10. Сектор газа.

Аудиокассеты

1. Валерия.
2. Sting.
3. Dido.
4. Enigma.
5. The best DY.
6. Бригада.
7. Бумер.
8. Smash.
9. Золотой граммофон.
10. М. Круг.

«Планета Стерео», Кемерово, пр. Ленина, 39.

знай наших!

Приезжайте к нам в Небраску!

Павел Калугин. «Стражи Поднебесных Зубьев».

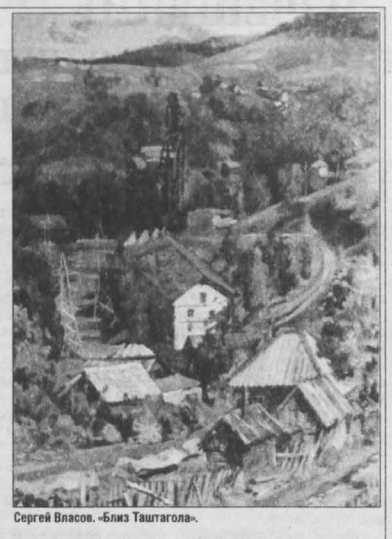

Сергей Власов. «Близ Таштагола».

Творчество кузбасских художников получило признание зарубежных коллег.

Восхищенные отзывы приходят в адрес междуреченца Павла Калугина, художника и путешественника. Больше года назад он создал сайты, на которых разместил виртуальную картинную галерею — здесь есть живописные работы членов городского арт-клуба «Колорит» Михаила Павленко, Владимира Гоменко, Сергея Власова, прокопчанина Виктора Самошкина, Василия Елесина из Мысков. Неожиданно для автора проектом заинтересовались собратья по цеху из других стран. Почти каждый день Павел получает письма с откликами — пишут из Америки и Австралии, из Канады и Германии, интерес выказывает чопорная Англия и знойная Мексика. Даже из Марокко пишут (это где-то в Африке, кажется). Люди искренне удивляются: надо же, и в Сибири (это где-то в России, да?) пишут картины! Иноземцев поражает красота нашей земли: они в восторге от пейзажей Кузнецкого Алатау. Некоторые авторы даже изъявляют горячее желание приехать — сходить в горы, хлебнуть экстрима и запечатлеть цветущие долины на холсте. Один канадец совсем уже было собрался, да вот закавыка — жена боится летать на самолетах. Зазывают и Павла — во Францию, в Калифорнию, в Небраску, приглашают на международные пленэры: «Приезжай, познакомимся». За рубежом это общепринятая практика: списаться и устроить симпозиум в каком-нибудь живописном уголке мира. Мероприятие длиной в пять дней обходится художнику долларов в четыреста. К сожалению, русские в эти круги не вхожи — по причине малой интернетизации. На Западе само собой разумеется, что художник имеет свой сайт, для наших мастеров кисти это пока фантастика. В этом один только плюс — остаются сибиряки для прочего цивилизованного мира экзотикой. Оттого и задают Павлу Кулагину порой глупые вопросы: «Как вы рисуете в таком холоде?» Как-как — кисточкой!

Наталья ВЛАДИМИРОВА.

бабушкин сундук

Рецепты предков

Говорят, шорские пельмени — просто объедение. Берут поровну медвежатину, говядину и конину, мелко рубят сечкой и заворачивают в упругое тесто.

Аля Бекренева считается знатоком приготовления этого, ныне почти забытого блюда. А в общем-то, если хорошенько порыться в бабушкиных сундуках с рецептами приготовления национальных блюд, то вполне можно устраивать день национальной кухни с приглашением дегустаторов.

Так и сделала директор историко-этнографического музея Светлана Дудкина со своими помощниками из общества «Шория». Музейные предметы домашнего обихода, вроде старинной посуды, самоваров, придавали особый колорит празднику вкуса, где были выставлены блюда старинной шорской кухни. Наряду с простыми по приготовлению, как, например, незаменимый у охотников в их долгих странствиях на лыжах по тайге талкан из обжаренных и измельченных на ручной мельнице зерен, тушеная тыква, маринованные опята или молочный суп, на столе горкой возвышались румяные, аппетитные курмеки — шорские пироги из свежей речной рыбы и другая выпечка. Гости пробовали и хвалили поварское умение женщин, сумевших сохранить старинные рецепты своих предков.

Самой заинтересованной была Светлана Хоруджина — руководитель Кузбасского центра оздоровительного питания. Гостья из Кемерова работает над книгой о вкусной и здоровой пище коренных народов Кузбасса и увезла из Мысков немало рецептов. Тем временем городской музей проводит и другие интересные мероприятия, среди которых новогодние и рождественские утренники, ярмарка, юбилей мысковского художника Василия Елесина.

Валерий ШЕВЦОВ, корр. «Кузбасса».

Мыски.

точка на карте

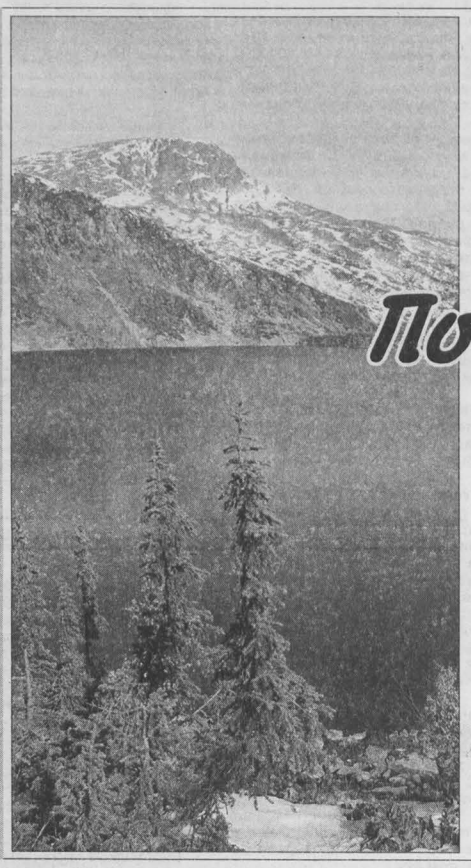

По следам Гайдара

Спрыгнув с электрички на станции Лужба, что в Междуреченском районе, еле успела к отправлению экспедиции в горы на пик Гайдара. Туристы из Новокузнецка, Кемерова, Междуреченска, Белова, Прокопьевска уже в сборе. Среди них два мастера спорта – Михаил Шевалье и Николай Кожемяко, кандидат в мастера Дмитрий Басов, маэстро водного туризма Олег Захаров, начальник службы спасения города Белова Виктор Левшин, опытный турист Дмитрий Басов и многие другие.

Надрывно ревут снегоходы. Кутаемся в теплые вещи. Все же путь неблизкий. Предстоит преодолеть 47 километров по заснеженному бездорожью на «Буранах». Так туристская братия решила отметить 100 лет со дня рождения известного писателя Аркадия Гайдара. И теперь мы мчимся в самое сердце Кузнецкого Алатау к пику Гайдара, где часто бывал сын писателя Тимур Аркадьевич и внук Егор Тимурович. Вместе с кузбасскими туристами в те далекие 80-е гг. они брали трудные перевалы, сплавлялись по быстрым горным рекам, ходили в лыжные походы, пели песни у костра. Теперь туристы путешествуют тропами Гайдара. А после смерти Тимура Аркадьевича в красивейшем месте у подножия горы Одинокой возвели приют для всех туристов «Адмиральский», памяти Гайдара, откуда открывается прекрасный вид на пик.

«Адмиральский» – конечная точка нашего путешествия. Признаться, первопроходцами быть не так просто, тем более в 35-градусный мороз. Хотя день выдался чудесный – мороз и солнце. А горное солнце греет и в лютые холода. Кавалькада на пяти снегоходах с санями и примкнувшими к «Буранам» лыжниками бороздила по снежному нетронутому полотну, оставляя следы цивилизации. Какая же здесь красота! Даже самые лучшие фотографии и рассказы ее не передадут. С каждым преодоленным километром горы словно бы разворачиваются. Все переливается на солнце, будто усеяно драгоценными камнями. Деревья, камни занесены снегом самыми причудливыми образами. Дай волю фантазии и чего здесь только не увидишь. То справа, то слева по борту журчит Большой Казыр, и мороз ему нипочем.

Впрочем, верхом на снегоходе особо природой и не полюбуешься. Тут бы в седле удержаться да лицо вовремя увернуть от торчащих со всех сторон веток. То крутой подъем, то быстрый спуск. Снегоходы застревали в сугробах и даже проваливались вместе с пассажирами в ручей. Два «Бурана», не выдержав перегрузок, так и остались на снежных тропах.

Более шести часов езды — и вот они, гайдаровские места. Ура! Приют «Адмиральский», и ни души кроме нас. Хотя в другое время года туристов здесь тоже встретишь немного – путь не каждому по плечу. А мы оставили свой след, и теперь по нему смогут пройти другие туристы.

Наталья КУДРЯВЦЕВА, Фото Юрия Юрьева.

Кузнецкий Алатау.

ну и ну

По сто грамм – и в школу!

Этот анекдот стал реальностью в вечерней школе №1 города Белово. Сама школа квартирует на втором этаже в двухэтажном доме по адресу: ул. Тельмана, 1. На первом, рядом с продовольственным магазином, в конце декабря открылся пивбар «ЧП Дорохова».

Впрочем, проблемы у образовательного учреждения начались еще до этого. Во время прокладки коммуникаций рабочие переусердствовали и разгромили ведущую к школе асфальтовую дорожку, так что более шестисот детей ежедневно должны проходить по колдобинам. Но большую часть школьников это уже не смущает, ведь бар работает в учебное время и захватывает все три смены. А после весело проведенного в этом заведении времени они преспокойно, кто на своих двоих, кто на четвереньках, идут грызть гранит науки. Пивные банки и бутылки в школьных коридорах с недавнего времени стали привычными. «Все было бы более или менее нормально, если бы алкоголь детям не продавали. Но продавцам все равно, паспортов никто не спрашивает», — жалуются учителя. Несмотря на жалобы директора школы Галины Ивановны Хомутовой, администрация города никаких мер пока не предприняла.

Заместитель начальника департамента образования А.В. Булаков говорит: «Нам известно, что в беловской школе открыт пивбар. Конечно, это полный беспредел, но лицензии выдает не наше ведомство».

«Пиво считается пищевым продуктом — это либо заблуждение, либо халатность властей, — считает Валерий Николаевич Кусков, психиатр-нарколог с 20-летним стажем. — Школа и пивной бар — вещи абсолютно несовместимые. Дети в пять-шесть раз быстрее взрослых становятся алкоголиками. Крепкие сорта пива, от четырех процентов, наносят урон детскому здоровью больший, чем водка. К тому же этот напиток приятен на вкус и его можно выпить довольно много. У школьников сильно развито стадное чувство: если один возьмет бутылочку пивка, то и остальные обязательно купят. Максимально допустимая доза, не приносящая вреда здоровью старшеклассников, — две-три бутылки некрепкого пива в неделю».

Егор КОПЫТИН.

Белово.

криминал

В погоне за «длинным рублем»

В Кузбассе появился очередной способ обмана доверчивых людей – так называемый «вахтовый лохотрон».

В конце декабря прошлого года Центральным РОВД Новокузнецка по заявлению одного из потерпевших было возбуждено уголовное дело по ст. 159 УК РФ (мошенничество). Вскоре количество подателей жалоб на некоего афериста увеличилось. Но обо всем по порядку.

Некий новоявленный Остап Бендер, а в миру Алексей Катаев, предлагал новокузнечанам немалые заработки в условиях Крайнего Севера. Нетрудно предположить, что такой работодатель для людей, оказавшихся за чертой бедности, был кем-то вроде сказочного джинна из кувшина.

Представительный на вид господин появился в южной столице Кузбасса в середине ноября. В крупный сибирский город он приехал с единственной целью — апробировать мошеннический метод, который уже задействован в других регионах России: собрать кругленькую сумму и потом «сделать ноги». Катаев, последним местом жительства которого была Республика Башкирия, купил газету бесплатных частных объявлений и снял квартиру в Заводском районе города. Добродушная квартиросдатчица была в восторге от нового постояльца, пожелавшего поселиться в обычной «хрущевке» всего на десять дней. «Он произвел впечатление солидного и делового мужчины. Хорошая одежда, обходительные манеры. Откуда мне было знать, что в моем доме будет проживать мошенник?» — сокрушалась потом пенсионерка Т. Импозантный жилец показался ей вполне добропорядочным человеком.

Алексей Юрьевич знал, зачем он приехал, и не тратил времени зря. Дав объявление о найме на работу вахтовым методом, он заглянул в городской центр занятости, где предложил довольно большой перечень вакансий и рабочих мест, якобы требуемых ему, как работодателю, в небольшом поселке Ханты-Мансийского автономного округа: стропальщики, повара, водители «КамАЗов», трактористы и т.д.

Заработки на Севере казались баснословными. Скажем, водитель категорий В, С мог заработать 40 тысяч рублей в месяц, тракторист — 35, медсестрам и поварам было обещано по 25 «штук», разнорабочим — 30.

На уловку попались сотни людей. Кадровый отбор соискателей заветной «путевки в жизнь» проходил в офисе по ул. Музейной, который предприимчивый Катаев снял для проведения собеседований с трудовым контингентом. Помимо центра занятости, он наведался и в одно из кадровых агентств Новокузнецка. Представившись сотрудником ООО «Кротон» (так именовалось его предприятие, зарегистрированное в лицензионной палате Костромской области. — **Прим. авт.**), он попросил подыскать для него специалистов. "Мне нужны рабочие до 55 лет с опытом трудовой деятельности", — заявил А. Катаев. После выхода объявления в газетах начался поток звонков. Катаев не прогадал. От кандидатов не было отбоя. Он принимал их в своем офисе и прикидывал, у кого из явившихся на собеседование могут быть деньги.

Тем, у кого за душой не было ни гроша и тем, кто задавал слишком много вопросов, Катаев вежливо отказывал. С подходящими кандидатами мошенник подписывал трудовое соглашение на пяти листах. Потом счастливчику говорилось, что он прошел отбор и включен в бригаду, состоящую из 15 человек. Будущему вахтовику предлагалось внести 5 тысяч рублей для проезда в Ханты-Мансийск. «Деньги за дорогу верну по приезде», — обещал Катаев. А чтобы люди окончательно поверили в его благие намерения, он выписывал приходный ордер, где указывалась сумма взноса. При этом будущие миллионеры забывали о том, что, со слов Катаева, им обещали в кадровом агентстве: проезд, проживание и питание бесплатное.

За две недели работы в Новокузнецке криминальному предпринимателю удалось «сколотить» бригаду в составе 300 человек. Собрав около 1,5 миллиона рублей, организатор лохотрона благополучно покинул город. Хозяйке квартиры, которую он снимал на Запсибе, Катаев заявил, что выехал по служебным делам в Новосибирск. Обманутые вахтовики в назначенное время собрались у офиса в ожидании своего работодателя, но — тщетно. Заезжий «гастролер» оказался обычным обманщиком, который брал деньги у доверчивых граждан и клал себе в карман. Используя мошеннический трюк, Катаев заработал столь заветный для Остапа Бендера миллион.

«Вахтовый» лохотрон не является изобретением господина Катаева. Он уже активно используется во многих городах страны. В Новокузнецке же такой вид мошенничества зарегистрирован впервые.

Леонид ДМИТРИЕВ.

P.S. Сейчас Катаев Алексей Юрьевич находится в федеральном розыске. Расследованием факта мошенничества занимается следственный отдел Центрального РОВД Новокузнецка.

кроссворд

По горизонтали: 1. Передняя часть здания. 3. Несколько составленных хлебных снопов на жниве. 6. Отгороженное место в амбаре для ссыпки зерна, муки. 8. Действующее лицо оперы М.И.Глинки «Иван Сусанин». 10. Строительный вяжущий материал. 13. Персонаж поэмы Пушкина «Руслан и Людмила». 17. Столица африканского государства. 21. Трехколесный велосипед с легкой кабиной для пассажира. 22. Трикотажная кофта без пуговиц. 23. Настольная папка с листами промокательной бумаги для хранения почтовой бумаги, конвертов. 24. Двукрылое насекомое. 25. Мера веса драгоценных камней.

По вертикали: 2. Единица поглощения энергии звуковых волн. 3. Растение, изображаемое на государственных символах Доминики, Гренады, Фиджи. 4. Столица африканского государства. 5. Манильская пенька. 7. Холодное кушанье из мелко нарезанных овощей. 8. Группа вулканических островов в Эгейском море, в архипелаге Киклады. 9. Работник типографии. 11. Скульптор знаменитого памятника Петру I, названного «Медный всадник». 12. Американский искусственный спутник связи. 14. Остров в Мраморном море. 15. Роман Э.Золя. 16. Русский советский писатель. 17. Один из лучших сортов томатов. 18. Народный поэт Башкирии. 19. Радиолокационный прибор. 20. Французский физик XIX века.

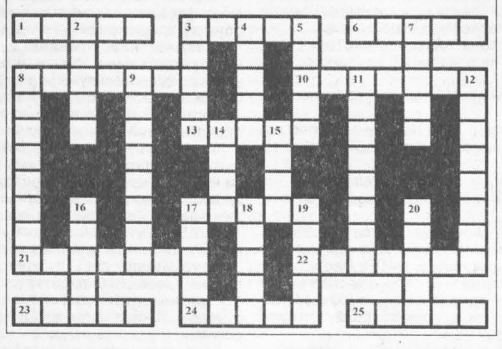

По горизонтали: 1. Фасад. 3. Бадья. 6. Сухек. 8. Соловин. 10. Асфальт. 13. Нанна. 17. Дакар. 21. Педалиет. 22. Джемпер. 23. Боевр. 24. Комар. 25. Карат.

По вертикали: 2. Ватт. 3. Банан. 4. Багги. 5. Абака. 7. Салат. 8. Сантрин. 9. Наборщик. 11. Фальконе. 12. Телескоп. 14. Аваа. 15. Нана. 16. Адалс. 17. Аубок. 18. Карим. 19. Радар. 20. Ампер.

Главный редактор Ю.И. КУХМАРЬ.

Газета «Кузбасс» учреждена администрацией Кемеровской области и журналистским коллективом редакции. Зарегистрирована Омской региональной инспекцией по защите свободы печати и массовой информации 27.01.94 г., свидетельство о регистрации №54.

Мнение редакции не всегда совпадает с мнением авторов.

АДРЕС РЕДАКЦИИ: 650630, г. Кемерово, пр. Октябрьский, 28.
Электронный адрес: official@knews.polenet.ru, news@knews.polenet.ru
СПРАВКИ: по рекламе — 52-25-23; по письмам — 52-50-45; по редакции — 52-32-74. Телефакс 52-12-10.
Собственные корреспонденты:
в Новокузнецке — 46-41-59, Прокопьевске — 6-02-58, Мысках — 2-18-66, Яе — 2-17-06, Тисуле — 2-34-03.

Газета является участником процесса по формированию единого информационного пространства. Материалы газеты, в том числе коммерческие предложения и реклама, размещаются в системах поиска Интернет и информационных продуктах компании «Мега».

Время подписания номера в печать по графику 20.00. Сдан в печать 19.35. Объем 2 п.л. Печать офсетная.

Тиражи во вторник, среду, пятницу — 23676; четверг — 46904; субботу — 25299.
Газета набрана и сверстана на компьютерном комплексе газеты «Кузбасс».
По вопросам качества печати звонить по тел. 52-03-34.
ФГУИПП «Кузбасс»: 650630, г. Кемерово, пр. Октябрьский, 28.
Заказ № 12.