Июль

пн.		5	12	19	26
вт.		6	13	20	27
ср.		7	14	21	28
чт.	1	8	15	22	29
пт.	2	9	16	23	30
сб.	3	10	17	24	31
вс.	4	11	18	25	

КУРС ВАЛЮТЫ (ЦЕНТРОБАНК)

$ 29,10 руб.

€ 35,95 руб.

Интернет-приемная губернатора www.mediakuzbass.ru
Письмо А.Тулееву — ответ А.Тулеева

Издается с 7 января 1922 года.

ОБЛАСТНАЯ МАССОВАЯ ГАЗЕТА

Кузбасс

124 (23620) 9 ИЮЛЯ 2004 г., ПЯТНИЦА

ЖКХ

Квартплата: выше потолка не прыгнешь

С 1 августа в Березовском переходят на стопроцентную оплату жилищно-коммунальных услуг. При этом вводится новый порядок выплаты жилищных субсидий, который позволит защитить семьи с невысокими доходами.

Татьяна КОЛОКОЛОВА.

Итак, березовский эксперимент выходит на финишную прямую. С 1 августа жители города, оплачивающие сейчас 70 процентов реальных затрат коммунальщиков, станут рассчитываться полностью по действующим тарифам. Каждая семья в ближайшее время получит квиток с новыми расчетами платежей за воду, тепло, жилищное обслуживание и прочее и должна будет ежемесячно вносить начисляемую сумму в кассу РЭУ. В этом и заключается главный постулат новой экономической модели реформирования жилищно-коммунального хозяйства, делающей коммунальную услугу рыночным товаром, а ее производителя – полноценным субъектом этого рынка.

А дальше уже начинается совсем другая «экономика» - социальных гарантий и стабильности в регионе, чем сейчас не меньше озабочены городские и областные власти. Вытягивая ЖКХ из экономического застоя, неизбежно приходится «приспосабливаться» и к реальному содержимому наших кошельков, далеко, как известно, не «рыночному». В свое время в Кемерове разработали пилотную систему адресной защиты малообеспеченных семей. Ее автор Анатолий Глазков, ныне заместитель генерального директора Северо-Кузбасской энергетической компании, поделился с березовцами новой методикой расчетов оплаты услуг ЖКХ и помог разработать более гибкие и щадящие условия предоставления жилищных субсидий.

По российскому законодательству, напомним, воспользоваться субсидиями можно лишь в том случае, если коммунальные платежи зашкаливают за установленный потолок в 22 процента совокупного ежемесячного дохода членов семьи. Но на деле, как выясняется, этот принцип практически не работает. Анализ нынешних затрат на коммунальные услуги в Березовском показывает, говорит заместитель главы Дмитрий Кузьмин, что число граждан, чья квартплата переваливает за 22 процента, не столь велико. К тому же законом предусматриваются особые условия для тех, кто имеет доход ниже прожиточного минимума. Эти семьи платят за жилье по 50 рублей на человека. Основная же часть населения имеет заработки в переделах полутора-двух прожиточных минимумов. Среднестатистическая семья (родители и один ребенок), проживающая в двухкомнатной квартире (по социальной норме жилплощади и рассчитываемым на эти квадратные метры услугам), тратит сегодня на жилье чуть больше 900 рублей в месяц. Средняя зарплата в городе – шесть с половиной тысячи рублей. Таким образом, коммунальные платежи в большинстве случаев составляют где-то 6-12 процентов ежемесячного семейного дохода.

При этом оказывается, что чем выше заработки в семье, тем меньшую долю в них занимает квартплата. Выходит, бедным гражданам приходится раскошеливаться на ЖКХ больше, чем богатым. В худшем положении оказываются бюджетники и пенсионеры. В городе, например, шесть семей пенсионеров, которых нынешний закон вообще никак не защищает. Они вынуждены отдавать за квартиру большую часть своих пенсий. Вот по этим людям (которых большинство!) особенно больно и проехало «колесо» коммунальной реформы. Справедливо ли?

Разработанная в Кузбассе новая система предоставления субсидий, говорит Дмитрий Кузьмин, более совершенная и гибкая. Для каждой семьи у нас просчитан свой предельный уровень оплаты коммунальных услуг. Чтобы понять и быстро сориентироваться в этом, жителям придется позаниматься несложной арифметикой. Для начала необходимо запомнить установленные на сегодняшний день прожиточные минимумы: средний по области – 2257 рублей, для трудоспособного населения – 2438, для детей – 2357 и пенсионеров - 1594 рубля. Исходя из них, и будет рассчитываться потолок оплаты коммунальных услуг. К примеру, семьи, имеющие ежемесячный доход на одного члена ниже прожиточного минимума, будут платить за квартиру всего 5 процентов совокупного заработка. Если сумма доходов не превысит два прожиточных минимума, то на услуги ЖКХ семья будет тратить не более 10 процентов своего бюджета. Верхний предел квартплаты для остального населения определен не в 22, как сейчас, а в 15 процентов семейных расходов. Введение такой системы, своего рода «перекрестного субсидирования», позволит, по мнению специалистов, выравнять нынешние диспропорции в оплате и защитить большинство населения. При этом обеспеченным гражданам, конечно, придется платить больше. Но и для них, как было сказано, повышение квартплаты не окажется обременительным.

В результате, подытоживает Дмитрий Кузьмин, адресные субсидии заменят действующие до сих пор дотации коммунальным предприятиям. Теперь бюджетные средства будут перечисляться на компенсацию конкретным семьям. А полученные от повышения квартплаты деньги коммунальщики смогут направить на капремонт жилья и модернизацию систем ЖКХ. Правда, нынешнее повышение платежей всех коммунальных прорех еще не закрывает. К 2005 году, по словам Кузьмина, в городе планируют перейти на экономически обоснованные тарифы.

Но большинство березовских жителей это уже волновать не должно. Ведь как бы в дальнейшем ни поднималась квартплата, выше установленного системой субсидий потолка, заверили в горадминистрации, люди все равно платить не будут.

Фото **Федора Баранова.**

КУРЬЕР

служба новостей «Кузбасса»: тел. 52-36-45, 52-67-67, 52-04-

к Дню шахтера

«Миллионеры» выходят на-гора

В Кузбассе продолжается месячник высокопроизводительного труда, посвященный предстоящему Дню шахтера.

По данным департамента топливно-энергетического комплекса обладминистрации, по итогам шести месяцев 24 шахтерские бригады работают в режиме добычи 1 млн. тонн угля в год. Напомним, что обязательства стать «миллионерами» взяла 31 бригада, четыре из них намерены добыть по 2 млн. тонн, шесть – по 1,5 млн. и более тонн угля. Еще 15 бригад обязались добыть не менее 500 тыс. тонн угля.

Сейчас более 1 млн. тонн топлива добыли семь бригад. Причем в начале июля бригада Владимира Щербакова с шахты «Распадская» выдала на-гора 2,5 млн. тонн «черного золота». В числе тех, кто уже добыл миллионную тонну, — бригады Константина Смирнова (шахта «Есаульская», 29 апреля), Юрия Ивашечкина (шахта «Юбилейная», 31 мая), Александра Тузовского (ИК «Соколовская», 8 июня), Бориса Михалева (шахта имени Кирова, 19 июня), Александра Морозова (шахта «Заречная», тоже 19 июня), Николая Титова (шахта «Распадская», 23 июня).

Одна вместо одиннадцати

Продолжается областная акция по подготовке к зиме «Тепло в нашем доме». По контактным телефонам и адресам к коммунальщикам обратились уже около 230 кузбассовцев.

Подавляющее число сигналов по-прежнему от кемеровчан. Потом – прокопчане. Как сообщил заместитель губернатора Александр Наумов, здесь на особом контроле штаба по подготовке к зиме котельная «Экспериментального завода», которая не так давно была передана на обслуживание Рудничному тепловому хозяйству. Пристальное внимание уделяется и реконструкции тепловых сетей от котельной завода «Продмаш». В результате проведения ремонтных работ будут закрыты котельная № 23 Прокопьевского теплового хозяйства, котельная школы № 50 и электрокотельная № 94. Высокими темпами идет и реконструкция расположенной в центре города котельной № 25, с вводом которой будут закрыты сразу 11 мелких и малоэффективных. Акция «Тепло в нашем доме» продолжается.

Чистота – залог здоровья

С 28 июня по 6 июля в селе Атаманово Новокузнецкого района зарегистрировано 13 случаев инфекционных кишечных заболеваний.

Всех заболевших, а это дети и один взрослый, сразу же госпитализировали. На основании эпидемиологического расследования, проведенного областным центром госсанэпиднадзора, специалисты предполагают, что инфицирование произошло при употреблении в пищу овощей и фруктов, выращенных на приусадебных участках, которые заражены фекалиями грызунов. Такое происходит, когда человек не соблюдает элементарных правил гигиены. В целом ситуация оценивается как неэпидемиологическая.

Для предупреждения распространения заболеваемости в детском саду и участковой больнице села Атаманово сейчас введен карантин. Взяты пробы воды на определение в них содержания вирусологического загрязнения. Руководитель областного центра госсанэпиднадзора Евгений Минаков направил письмо главврачу Центральной районной больницы и главе администрации Новокузнецкого района Сергею Ковардакову, в котором потребовал усилить меры эпиднадзора за подобными инфекциями.

Впереди – Заводский район

В администрации Кемерова состоялось награждение наиболее активных участников акции «Чистый город».

Главная задача акции – привлечь горожан к участию в благоустройстве, наведению и поддержанию порядка на улицах и во дворах родного города. Только за прошедшую неделю в городе предприятиями и организациями при участии горожан ликвидировано 367 неорганизованных свалок. Пока впереди – жители Заводского района. А в Рудничном районе жители переулка Сормовского решили оборудовать для детворы заброшенную детскую площадку: отремонтировали и покрасили лавочки и столы, вкопали столбы и натянули волейбольную сетку, сами изготовили теннисные столы.

За время акции «Чистый город» в частном секторе дополнительно установлено 25 большегрузных контейнеров (в этот году их появится 120), а на проспекте Октябрьском появилось 20 новеньких урн для автомобилистов.

С одним из лидеров разобрались...

«Металлург-Кузбасс», одержавший подряд две выездные победы, продолжил эту поступь и на своем поле. В 21-м туре новокузнечане обыграли одного из лидеров турнира, «Спартак» из Нальчика», — 2:1.

Агрессивные южане открыли счет на девятой минуте. Сделал это Скворцов. Однако до перерыва Пятикопов восстановил равновесие. А лучший бомбардир «М.-К.» Степанов за 15 минут до финального свистка забил мяч, оказавшийся победным. Новокузнечане занимают по-прежнему 13-ю ступеньку.

Предпоследний тур первого круга принес следующие результаты: «Уралан» — «КамАЗ» — 0:1, «Динамо» (Мх) — «Нефтехимик» — 1:3, «Химки» — «Газовик-Газпром» — 3:1, «Локомотив» - «Лисма-Мордовия» - 5:0, «Луч-Энергия» - «Динамо» (Бр) - 1:0, «СКА-Энергия» — «Балтика» — 0:2, «Металлург» — «Анжи» — 1:2, «Сокол» — «Черноморец» — 3:0, «Орел» — «Арсенал» — 1:0. Томская «Томь» на исходе матча проиграла «Тереку» — 0:1, причем вновь отличился Федьков, забивший свой 18-й мяч.

Сегодня «Металлург-Кузбасс» встречается с грозненцами — лидерами турнира.

факт

• 10 июля в загородный оздоровительный лагерь «Орленок», расположенный в Кемеровском районе, заезжают отдыхать 210 детей-сирот и опекаемые дети из городов и районов области. Кроме того, 13 июля в детский санаторий «Белокуриха» поедут 35 детей из малообеспеченных семей. Бесплатные путевки предоставлены департаментом социальной защиты населения Кемеровской области. На эти цели израсходовано 1 млн. 785 тыс. рублей.

ООО «Кемеровохиммаш» и кемеровский филиал ОАО «Алтайвагон» совместно выпустили из производства первую партию новой продукции – лесовозные платформы, предназначенные для финской фирмы «Хуолинтакескус».

«Алтайвагон» изготавливает платформы, а «Кемеровохиммаш» производит оборудование для лесовозов и монтажные работы.

Объем заказа составляет 75 лесовозов.

ООО «Кемеровохиммаш» и ОАО «Алтайвагон» входят в состав союза промышленных предприятий «Сибирский деловой совет».

есть контакт!

Банкиры оценили канкан

Вчера в Музыкальном театре Кузбасса состоялась церемония подписания соглашения о сотрудничестве между Кемеровским филиалом Внешторгбанка и Музыкальным театром.

Событие знаменательное и знаковое. Пожалуй, впервые в Кузбассе бизнес и искусство официально и публично узаконили свой альянс по любви. Причем объявили, что это — всерьез и надолго. Что же сулит сей союз обеим сторонам?

В рамках соглашения подписано три договора: о генеральном партнерстве, о «зарплатном проекте» и о размещении банкомата в помещении театра. Однако, как подчеркнул директор театра Владимир Юдельсон, эти формулировки отнюдь не исчерпывают всех нюансов новых отношений между банком и театром. Они — и это важно! — будут строиться именно на принципах взаимовыгодного партнерства. В частности, банк поможет театру приглашать звезд в кемеровские спектакли. Одной из первых акций сотрудничества станет усовершенствование технического оснащения сцены (обновление световой и звуковой аппаратуры). Особые надежды сотрудники театра возлагают на реализацию «зарплатного проекта». Он, конечно, не означает, что банк будет приплачивать артистам гонорар из своих дивидендов. Но совершенствование формы оплаты труда (введение пластиковых карт), льготы при обслуживании во Внешторгбанке — это предполагает несомненно. Журналистам на пресс-конференции дали понять — это касается и вопросов получения сотрудниками театра ссуд и кредитов.

Ну, а интересы банка? Не ущемит ли их такое «социальное партнерство»? И, если говорить конкретнее, какие плюсы для себя видит бизнес в этой смычке с искусством?

— Смысл нашего соглашения — взаимное продвижение брэндов друг друга, — заявляет управляющий Кемеровским филиалом Внешторгбанка Вячеслав Лебедев. — И здесь возможны самые разные формы сотрудничества. От банального размещения рекламы банка (на театральных билетах, на афишах, на программках) до реализации в стенах театра наших презентационных программ. Но это, повторяю, формы. А суть — мы хотим, чтобы театральный зритель стал клиентом нашего банка. И наоборот. Пока это два разных человека, а хотелось бы, чтобы один совмещал в себе обе роли.

Обмен публикой, по существу, и является главной задачей предпринимаемых усилий. Надеяться, что она будет-таки решена, позволяют несколько обстоятельств. Не последнее из них — длительный опыт сотрудничества Внешторгбанка с виднейшими учреждениями культуры. Он уже несколько лет является генеральным партнером Мариинского театра в Санкт-Петербурге, поддерживает многие проекты Большого театра. Аналогичные примеры сотрудничества есть и в провинции — в тех городах, где существуют филиалы Внешторгбанка.

Глава департамента культуры Владимир Бедин сказал, что состоявшийся акт — логичное продолжение наметившейся тенденции (несколько раньше было подписано соглашение между Внешторгбанком и администрацией области), а также — позитивный пример для других деятелей бизнеса.

А заместитель главы г. Кемерово Ирина Федорова заметила: «С этого года подписано порядка тысячи соглашений, участники которых — промышленные предприятия и банки — обязуются финансировать социальные программы города. И помощь оказана уже на 23 миллиона рублей. Но многие деловые люди, участвуя в этих акциях, подчеркивают: нам бы хотелось сотрудничать с конкретным учреждением — школой, больницей, театром...»

Кстати, на вопрос, почему Внешторгбанк избрал в качестве генерального партнера именно Музыкальный театр, Вячеслав Лебедев простодушно признался, что сам он любит оперетту вообще и канкан — в частности.

Ольга ШТРАУС.

Климат

В ближайшие дни над Кузбассом сохранится неустойчивая погода с ливневыми дождями, грозами, при грозах усиление ветра. После похолодания снова наступит лето. Температура ночью +13 — +18°С, днем +26 — +31°С. Давление и влажность существенно не изменятся. Состояние озонового слоя в норме.

Прогноз погоды на 9 июля

Ожидается переменная облачность, в отдельных районах дожди, грозы, днем возможен град. Ветер юго-западный 4-9 м/с, при грозах порывы до 12-17 м/с.

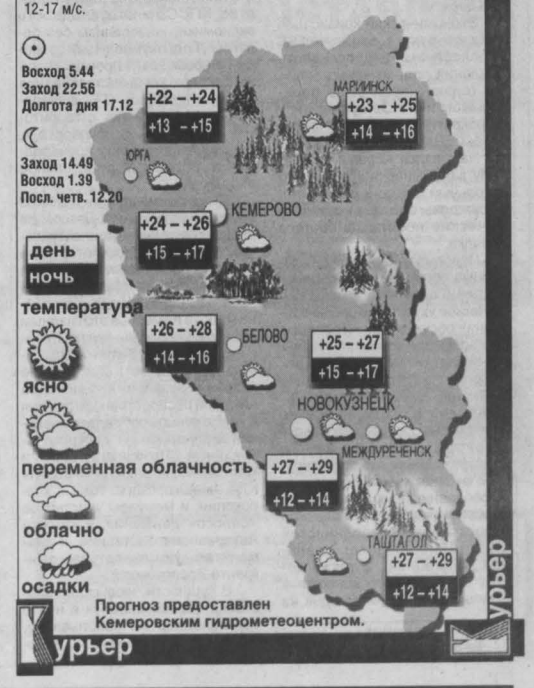

Памятник бастующему шахтёру

Кемерово.

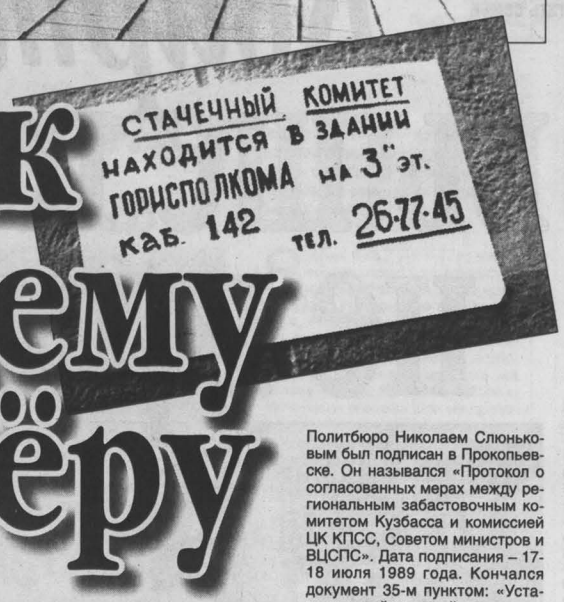

Так что в забое можно было встретить не только заскорузлого мужика с семилеткой (а то и с начальным образованием) и двадцатилетним опытом умения работать лопатой (а ещё пилой и топором – крепь была зачастую деревянной, механизированные комплексы только начинали входить в обиход, и то на шахтах с особо благоприятными условиями залегания пластов), но и бывшего инженера-электронщика (мой друг Виктор Зайцев, окончивший радиофизический факультет Томского университета, ко времени забастовки пятый год слесарил на шахте им. Волкова), врача (в одном из рабочих комитетов кузбасского юга заседал бывший хирург), да того ж горного инженера, которому не хотелось начинать жить со 120 рублей в то время, когда «работяга» стартовал с 300-400 целковых.

Добавлю сюда традиционно хорошее отношение к шахтёрам со стороны государства. Кто такие, скажем, «стахановцы»? Это последователи донецкого горняка Алексея Стаханова. Кто на первых страницах газет? Они – чумазые разработчики недр. В каких городах СССР лучшее снабжение? Естественно, в горняцких.

Теймураз Авалиани в своих записках о забастовке вспоминает 1950-е годы, когда в Киселёвске, куда он приехал с семьёй (позвал армейский товарищ), в магазинах была благодать, как в нынешнем супермаркете: только мяса семь сортов. Плюс рыба и икра. В промтоварных универмагах шубы из натурального меха. Хочешь машину, «Москвич» или «Победу», – пожалуйста. В благоустроенные квартиры-«сталинки», которые сегодня продаются за «у.е», никто особо не стремился: памятуя крестьянское прошлое, держались за бараки, где у каждого стайка и приусадебный участок. Авалиани рассказывает историю, выглядящую из сегодня сущим анекдотом: как один передовик производства, дав себя уговорить на новую квартиру, заодно перевёз туда и козу – поместил её на чердаке нового дома.

Зарабатывали шахтёры дай Бог каждому, а покупательная способность тогдашнего рубля давала им обширные возможности. Между прочим, всячески поощряемые державой: «Даёшь стране угля!» – вспоминаю одобрительную поговорку тех лет. И, добавлю, ничего, кроме угля (плюс металлургия), от Кузбасса не требовали – такова была узкая специализация нашего региона – взамен же государство давало всё, что нам нужно, от велосипедов до носков.

Но потом стали давать меньше. Кризис, накрывший СССР на рубеже 1970-80 годов, стал, считают учёные, следствием падения мировых цен на нефть. Около 20 лет продажа углеводородов за рубеж позволяла стране поддерживать приемлемый уровень жизни, поддерживать народное хозяйство (в том числе его убыточные отрасли), вкладывать большие деньги в оборонный комплекс и освоение космоса. Но упали цены, а стоимость нефте- и газодобычи, наоборот, повысилась, и ресурсов стало не хватать. В первую очередь угольному Кузбассу – государственные инвестиционные реки повернулись на нефтегазовый комплекс.

И тут снова вернемся к воспоминаниям о «перестройке», «ускорении» и «демократизации». Вообще о реформах 1980-х, которые задумывались вовсе не «капиталистической революцией». В одной из своих работ активный кузбасский общественный деятель 1980-90-х годов Леонид Сергачев предположил, что руководство страны, не чуя обратную связь с народом, было уверено, что всякие дозированные перемены будут приниматься хлопаньем в ладоши. Однако критический настрой в обществе, накопленный за годы «брежневщины» (как мы потешались над его пятижды геройством), был потенциально более разрушителен, нежели мыслилось «на берегу».

Экономический кризис шёл рука об руку с социальным. А ослабление репрессивного давления родило «гласность». Не только «прожектор перестройки» или газетную критику бюрократии. Но и политические клубы. Был такой в Новокузнецке. Назывался «Время». Поначалу задумывался как антиалкогольный, но понемногу стал обсуждать социально-экономические проблемы общего порядка.

Повсеместно возникли стихийные сообщества «зелёных» (вот ещё проблема – катастрофическое ухудшение среды обитания), обсуждавшие и вопросы общесоюзной компетенции (поворот части стока сибирских рек в Среднюю Азию, загрязнение Байкала, строительство ГЭС на Катуни), и местной – крайне жаркой была полемика вокруг строительства Крапивинского водохранилища (это строительство в конце концов и закрыли – требование на сей счёт, уж не знаю, с чьей подачи, включили в протокол договорённостей с партийно-правительственной делегацией), а также вокруг кемеровского коксохима – лично мне помнится одна из студенческих демонстраций «за хороший воздух» и против коксовых батарей, проходившая по кемеровской площади Пушкина в противогазах. Да вон даже кемеровский клуб любителей фантастики (социальной, кстати сказать) образовался на той волне «демократизации»!

Замечу, что все эти движения и кружки были лояльны к ОСНОВАМ – никому и в голову не приходило подвергать ревизии 70-летний путь Советского государства. Говорили о проблемах, которые требуют решения в рамках однажды сделанного социалистического выбора. Апеллировали к главе государства Михаилу Горбачёву («Куй железо, пока Горбачёв!»), на деле осуществляя его призыв давить на бюрократию: «ЦК сверху, а вы – снизу». В спектре общественных настроений и разговоров (в том числе кухонных, под водочку) было очень многое: от возможности многоукладной экономики при социализме до возвращения к историческим корням – по части последнего наиболее преуспело общество «Память».

Наиболее интересным в Кузбассе был политический клуб «Рабочий», основанный оставшимся без работы (уже за политику!) вузовским преподавателем Леонидом Сергачёвым и несколькими соратниками, в числе которых были такие ж «преподы» (В.Дизендорф), но ещё и ИТР (А.Илларионов, В.Гирса), и рабочие (В.Древаль, А.Хаблюк, В.Князев). Кстати, название политклубу дали «Рабочий». Подчеркнули, значит, кто в доме хозяин, кто в стране «гегемон». А хозяин и «гегемон», разумеется, народ – это ему принадлежат все средства производства. Данный постулат сомнениям не подвергался.

Определённо оппозиционным был разве что «Демократический Союз», обозначивший себя как общесоюзная политическая партия в мае 1988 года. ДС продекларировал «ненасильственное изменение общественного строя», замену идеологической нетерпимости возможностью инакомыслия, исключение из Конституции СССР «шестой статьи», закреплявшей лидерство КПСС, многоукладность экономики, «плюрализм без берегов», подразумевавший свободу профсоюзов и прессы. В той же декларации было требование реформ в МВД и КГБ, выведение советских войск с территории иностранных государств и, наконец, проведение всенародных выборов в Учредительное собрание.

Однако отношение к ДС было весьма скептическим. Дэзсовцев расценивали как интеллектуальных хулиганов и провокаторов, не более. С митинговых трибун их, в основном заезжих, забастовщики просто гнали. А своих было крайне мало (в Кемерове это главным образом молодёжь: братья Карабановы, Михаил Батугин, Владимир Колесников), они больше книжки полузапретного свойства читали и распространяли (у меня в конце концов собралась изрядная библиотека: тут и ксерокопированный «Архипелаг ГУЛАГ», и матерный «Николай Николаевич» Юза Алешковского, тоже в ксерокопии, и мемуары участников «белого» движения, и книжка Авторханова о Сталине, и знаменитая «Номенклатура» эмигранта Восленского).

В сущности, июльская забастовка, оформившаяся в нечто осмысленное в Прокопьевске, стала концентрацией господствовавших в обществе настроений и дискуссий, которые велись на многочисленных в ту пору собраниях – партийных, профсоюзных, комсомольских. Костяком стачки стали коммунисты – традиционно самая активная часть общества. Среди членов рабочих комитетов их было (подсчёты Теймураза Авалиани) свыше половины. При выборах в областной Совет 1990 года большинство кандидатов от рабочего движения – коммунисты.

Междуреченск.

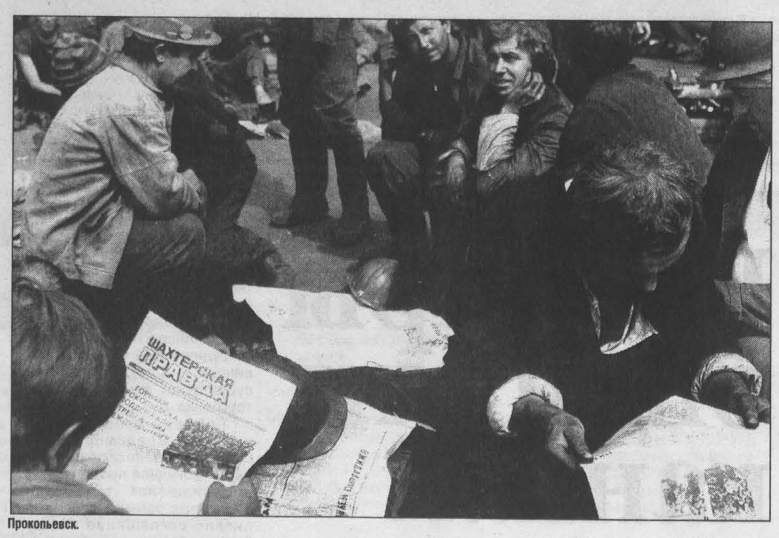

Прокопьевск.

Но тут надо будет подчеркнуть разницу между верховной партийно-государственной бюрократией, сохранившей привычку к абсолютной власти, и членами партии, скажем так, «низшего звена». В 1987 году ЦК КПСС призвал осторожнее отнестись к различным «самодеятельным объединениям» и тупо проводил эту линию всё последующее время. По мнению уже упоминавшегося здесь Леонида Сергачёва, номенклатура хотела «иметь демократию без оппозиции, а свободу слова без критики власти».

Лучше других невозможность этого понимали разве что в Кемеровской городской парторганизации. Отнюдь не случайность тот факт, что, к примеру, секретарь горкома КПСС Овденко примкнул к колонне забастовщиков. И очень важно, что другой секретарь, курировавший в городе идеологическую работу, речь об Эмилии Жигулиной, публично произнесла добрые слова (её статья была напечатана в газете «Кузбасс») в адрес «неформальных» объединений (включая политклуб «Рабочий»), которых тогда в Кемерове насчитывалось около двухсот.

Добавлю сюда имена многих хозяйственных руководителей, воспринявших забастовочное движение как естественную народную реакцию на «застой», на косность, как стремление своими руками улучшить жизнь. Многих имён называть не буду, но Амана Тулеева назову. И процитирую его интервью декабря 1989 года, точнее, только один, этого достаточно, ответ на журналистский вопрос: «Ваше отношение к рабочему движению Кузбасса?» Тогдашний начальник Кемеровской железной дороги ответил так: «Я поддерживаю это движение. В рабочие комитеты народ идёт потому, что туда выбрали не по анкетам, действительно лидеров. Посмотрел Программное заявление. Устав Союза трудящихся Кузбасса. Цели и задачи у него практически единые с партией. И, думаю, в конце концов, это движение и партия будут работать в одной упряжке. Как едино работают в самих рабочих комитетах коммунисты и беспартийные. Жить нам в Кузбассе всем вместе, вместе надо создавать нормальные условия для жизни»...

4. После забастовки

Протокол между забастовщиками и партийно-правительственной делегацией во главе с членом Политбюро Николаем Слюньковым был подписан в Прокопьевске. Он назывался «Протокол о согласованных мерах между региональным забастовочным комитетом Кузбасса и комиссией ЦК КПСС, Советом министров и ВЦСПС». Дата подписания – 17-18 июля 1989 года. Кончался документ 35-м пунктом: «Установить действенный контроль с обеих сторон за выполнением настоящего решения».

Спустя несколько дней, 22 июля, были подписаны «Дополнительные меры, согласованные между региональным забастовочным комитетом Кузбасса и комиссией ЦК КПСС, Советом министров СССР и ВЦСПС». Но ещё раньше, 19-го числа, стачком принял решение «рекомендовать всем трудовым коллективам забастовку приостановить и приступить к работе».

Атмосфера, отмечает в воспоминаниях Авалиани, была взаимоуважительной, и это понятно – представители правящей партии, основой которой оставался рабочий класс, встретились с рабочими, которых выдвинула митинговая стихия (в непогрешимость «прямой демократии» тогда ещё верили).

Все эти документы широко известны и много раз откомментированы. Суть комментариев сводится, во-первых, к тому, что шахтёры нахватали себе привилегий сверх головы. Это, я бы сказал, укоренившийся обывательский взгляд — на вопрос: «Где мясо?» (сигареты, сахар, водка, телевизоры, автомобили) — продавцы в 1990 году отвечали: «Шахтёры съели» (выкурили, выпили, захапали).

Во-вторых, что они своим отчаянным выступлением начали всемирную антикоммунистическую революцию, следствием которой стала смена режима в СССР и его распад в конечном итоге, ликвидация Варшавского блока и поражение в «холодной войне». А также начало строительства капитализма в России и окрестностях. Такой версии придерживается историк рабочего движения в Кузбассе, доктор наук Леонид Лопатин, издавший на зарубежные «гранты» уже несколько книг на сей счёт. Сам Лопатин из коммуниста и преподавателя истории КПСС вырос в приверженца крайне «правой» идеологии – последнее политубежище, освоенное им, — это Либеральная партия – так что версия вполне в русле идей, которых он ныне придерживается.

Непредубежденное (я бы сказал – неангажированное политически) чтение соглашения даёт иную информацию. Первые пункты памятных соглашений подталкивают не к свержению капитализма (и даже не к «реструктуризации» угольной промышленности по рецептам Мирового банка, чуть не погубившим Кузбасс), они требуют от верховной власти наконец-то заняться экономикой. И общесоюзной, и региональной. Например, решить, каков государственный заказ на уголь – сколько его державе надо. И что делать со сверхплановым топливом (его на угольных складах к июлю 1989 года скопилось 12 миллионов тонн – около десяти процентов годовой добычи, того гляди, загорится) – может, продавать японцам?

Мало кто толково представлял, что такое «региональный хозрасчёт» (включая известного всей Сибири экономиста Гранберга), но о хозрасчёте всё равно заявили и поручили соображать, что это такое, Кемеровскому облисполкому. Ну, добавим сюда общероссийские проблемы по стимулированию производительного труда, по установлению норм выработки в зависимости от условий залегания пластов и расценок за них – давно назревший вопрос, который вполне по разуму было бы решить если не на месте, то в Минуглепроме.

Дальше шли «колбасные» требования. Впрочем, не такие уж и колбасные, хотя были там пункты и о мясе, и о масле, и о тряпках с бытовой техникой. О мыле, естественно, тоже: власть обязалась немедленно поставить в Кузбасс полторы тысячи тонн хозяйственного и столько же туалетного.

В то же время руководству страны напомнили их прошлые благие намерения. Например, насчёт оплаты «копытных» (это когда шахтёр идёт от ствола до рабочего места, порой несколько километров под землёй, неся на себе весь свой рабочий инструмент, а это иногда пуда два-три плюс аккумулятор и самоспасатель, ещё три кило) или «ночных». Об этом несколько лет шли разговоры. Впрочем, не только: февралём 1987 года Совмин установил доплату за «ночные», но постановление так и не было выполнено. Не исполненным осталось и намерение увеличить «поясной коэффициент» (столичным гостям безуспешно доказывали, что Кузбасс – это сибирский резкоконтинентальный климат, не Сочи и не «средняя полоса», у нас отопительный сезон длится с сентября по середину мая), удлинить шахтёрские отпуска (не успевает за месяц восстановиться горняк, работающий в экстремальных условиях).

Ряд требований носил «зелёный» характер. Например, насчёт рекультивации земель (затраты на это предложили включить в цену угля). Или об организации Шорского национального парка и биосферного заповедника «Кузнецкий Алатау». О прекращении молевого сплава леса по кузбасским рекам. А чуть позже – о прекращении строительства Крапивинского гидроузла, обещавшего нам большое болото посреди Кузнецкой котловины.

Вся «политика» началась после подписания всех протоколов и дополнений к ним. Январём 1990 года было принято постановление Совмина «О социально-экономическом развитии Кемеровской области в 1991-95 годах». Именно тогда, когда надо было бы успокоиться. Но окрылённые всеобщим вниманием лидеры рабочего движения уже «подсели на иглу».

А вслед за ними и все мы, вроде зрелые люди, влюбившиеся, словно дети, в своих «рабочих лидеров».

Каких только гонцов со всего света мы не видели у себя в Кузбассе в 1989-90 годах! Корреспонденты информационных агентств, телевизионщики и газетчики суют микрофоны, целятся видео- и фотокамерами, депутаты Межрегиональной группы подсказывают ответы. Скромного замдиректора угольного разреза Мишу Кислюка газета «Лос-Анджелес таймс» называет «экономическим гуру рабочего движения». Старший механик шахты «Капитальная» Саша Асланиди даёт интервью «Маяку». Электрослесаря Славу Голикова приглашают в Президентский совет. Бесчиновного Славу Шарипова зовут в Америку – посмотреть, какие у них условия труда в шахтах, и подталкивают к мысли о создании Независимого профсоюза горняков вместо «государственного» углепрофсоюза.

А мы, повторяю, влюблены, как дети, в этих людей. Смотри, какие смелые. Какие умные. Как ценят свободу. Мы не видим их внезапно возникшей склонности к интригам и «подковёрной борьбе». Вот «уходят» Теймураза Авалиани – после нескольких неудачных попыток «свалить» вынуждают его собственноручно отказаться от председательства в Совете рабочих комитетов (так стал называться стачком). Вот начинается свара в областном Совете – кто прав, кто виноват, не понять, все говорят, чтобы «вставить перо» оппоненту.

Осерчавший Тулеев характеризует бывших стачкомовцев как новых бюрократов. В самом деле, вдруг, из народного доверия и обожания возник слой управленцев, которые, чуть что не по ним, могут шандарахнуть дубиной забастовки. И политика им теперь, как коту валерьянка.

Наконец, мы продвигаемся дальше и дальше. И вот возникает, не может не возникнуть «крестовый поход» против коммунизма и советского строя. Конечно, изначально враждебной народу власть Советов объявляют не сразу – поначалу всего лишь отказываются от лозунга «Вся власть советам!». Даже нынешний историк-антикоммунист Лопатин таковым становится не сразу – из партии он выходит к лету 1991 года, а уж после памятного августа уже точный и стопроцентный «анти». И вот уже нет Советского Союза и не с кого спросить за невыполнение договорённостей и планов союзного правительства по улучшению жизни в Кузбассе...

Всё туда двигалось. В эту «чёрную дыру». Понемногу: с «вольных» депутатских речей, с «демплатформы» в КПСС (и такой же «платформы» в нашем местном совете), с новообразованных партий, назвавших себя «демократическими». Вот они, «коммуняки», виновные во всём. Нужно покаяние. А не покаются – тогда запрет на профессию. И члены КПСС, чтоб не быть заодно с «преступной организацией» (построившей из разрушенной двумя мировыми войнами страны сверхдержаву, которой, прямо скажем, на последнем этапе существования сильно не повезло с руководителями), начинают массово избавляться от партийных билетов.

А уже избавившиеся от партбилетов лидеры рабочего движения выбирают себе кумира – Бориса Ельцина. (Или он их выбирает?). Грозят политическими забастовками противникам нового вождя. Первая такая забастовка почти что удаётся (один из моих друзей, сидевший тогда в кресле главного инженера угольного разреза, недоумевал: «Зачем бастовать? Такие возможности открываются для работы и для заработка!»). Другая удаётся наполовину. Последующие не удаются. Но уже состоялся августовский спектакль 1991 года. Компартии конец. И победитель Ельцин едет запивать победу на правительственную дачу.

Дальше произошло то, что произошло. Плодами «революции» воспользовались не те, кто эту «революцию» делал. Даже не рабочие комитеты. В 1992 году они ещё есть, но вес у них нулевой. Функционеры «рабочего движения» (теперь это уже в кавычках) придумывают себе работу и разные конторы. Александр Асланиди на иноземные гранты становится главой Центра независимой журналистики (гранты кончились, и сейчас он вроде снова ушёл в шахту – едва ли не единственный из всех). Вячеслав Голиков попытался создать некую Конфедерацию труда, не получилось, сейчас сидит в местном отделении Союза правых сил. Юрий Рудольф становится торговцем. Геннадий Михайлец, посидев некоторое время главой областного углепрофсоюза, попадется на спекуляции золотом и исчезает в нетях. Вячеслав Шарипов бросил Независимый профсоюз горняков и ушёл в бизнес. Михаил Анохин, самый интересный из всех, стал журналистом и написал книжку (пока не изданную) «Записки забастовщика», в которой переосмысливает то, что случилось в свете последних лет, и безжалостен к себе и былым товарищам...

И никто не делает попыток тряхнуть стариной и, скажем, возглавить «рельсовую войну» или, на худой конец, «Союз спасения Кузбасса», детище «госпрофсоюзов» середины 1990-х. В общем, заплыли жирком былые кумиры и мы их забыли.

Более или ме́нее заметен несколько лет был Михаил Кислюк и, как ни странно, Анатолий Малыхин.

Кислюк несколько лет губернаторствовал. Без, мягко говоря, успехов. А «государевым оком», то бишь представителем президента, назначили Анатолия Малыхина, понравившегося Ельцину. Дотоле он был известен голодовкой у «шахтёрского камня» в Москве (насчёт чего голодовка была, не помню, что-то круто политическое) и сердобольные московские бабульки собирали для вспомоществования несчастным шахтёрам деньги (несколько мешков собрали – куда всё делось, неизвестно). И вот бывший ученик вспомогательной школы (газета «Левый берег» публикует его аттестат за 8-й класс – сплошь «тройки», даже по физкультуре) оказывается в гражданских генералах...

Самостоятельность предприятий при Кислюке с Малыхиным оказывается самовластьем директоров. «Региональный хозрасчёт» (областная администрация получает в распоряжение 10-процентную квоту всей промышленной продукции, произведённой в Кузбассе) оборачивается таким воровством, какого свет не видывал. Приватизация – «прихватизацией». Однако прямо винить их в доведении до ручки Кузбасса (в 1995 году у нас начались невыплаты зарплат, подземные голодовки и «рельсовые войны», продолжавшиеся до 1998 года) я не могу. Всё шло как бы своим путём. В общероссийском русле.

И до чего дошло за 15 лет? Да вот до недавней голодовки на шахте «Енисейская», что в соседней с нами Хакасии. Туда партийно-правительственная делегация не поехала. Почему? А на это ответ вы, полагаю, сами знаете.

...Но всё ж было то искреннее, такое душевное движение – помочь стране на крутом повороте её истории. Вот и помогли. Валерий Кокорин, первый забастовщик Кузбасса, ушёл с шахты им. Шевякова (а позже она сама была погублена подземным пожаром), поселился в алтайской деревне и держит пасеку. Соседям не говорит, кто такой, – боится, что отлупят.

Фото **Николая Бабарицкого, Юрия Мальцева** и из **архива редакции.**

Василий ПОПОК.

Окончание. Начало в номере за 8 июля.

В отпуск с «Аэрофлотом»

Летом надо отдыхать. Особенно кемеровчанам. Город промышленный. А чем больше промышленности, тем меньше экологии. Поэтому обязательно не пропускать отпуск. Взял билет на самолет – и в Сочи. Проблем с билетами нет. Авиакомпаний много. Вот и «Аэрофлот» с 20 мая стал летать. Кстати, у него билеты дешевле, чем у других авиакомпаний. К примеру, в авиакомпании «Сибирь» билет до Москвы в экономическом классе за день до вылета стоит 8 900 рублей, в «Аэрофлоте» в любой день стоимость одна и та же – 5 300 рублей.

«Аэрофлот» много поработал над улучшением сервиса. С 1 июня введен новый стандарт обслуживания в бизнес-классе на рейсах в Европу. Сервис осуществляется по программе «Русское гостеприимство с элементами лучших традиций и современного образа жизни». В бизнес-классе можно отведать аппетитные блинчики с икрой, пирожки с грибами, французский деликатес фуагра и многое другое. А всех пассажиров «олимпийских рейсов» «Аэрофлота» ждет специальный сюрприз - знаменитый греческий напиток METAXA.

Любопытно, что «Аэрофлоту» отдают предпочтение не только рядовые граждане, но и особо именитые персоны. На прошлой неделе «Аэрофлот» неожиданно «пропиарил» сам Председатель правительства России Михаил Фрадков. Наверняка он сделал это невольно, без всяких рекламных намерений. На пресс-конференции в Воронеже, где проходило совещание по проблемам гражданской авиации, Михаила Фрадкова спросили, на чем он сам предпочитает летать в отпуск и по работе. Он ответил, что в последнее время летает «Аэрофлотом», в том числе и на отечественных самолетах.

Кстати, дополнительную информацию можно получить по телефону 36-80-18.

Роман КОШКАРЕВ.

Безопасная нефть

Транспортировка нефти – тема, которая часто становится предметом обсуждения не только специалистов и экспертов нефтегазовой отрасли, но и простых жителей добывающих районов. Тревогу людей понять тем проще, если вспомнить, что в начале девяностых аварии на нефтепроводах и разливы нефти происходили в массовом порядке. Степень вреда, наносимого экологии нефтеносных районов, иной раз оказывалась несравнимо выше выгоды от самой добычи. Это ведь иллюзия, что экологическая катастрофа наносит вред только жителям той местности, в которой она произошла. В реальности масштабы бедствия простираются намного дальше и отзываются гораздо позже ликвидации непосредственно разлива углеводородов.

Самая крупная экологическая катастрофа в результате разлива нефти произошла в 1994 году в Коми. Тогда, по официальным данным, из трубопровода в окружающую среду попало 69 тысяч тонн сырья, что превышает масштаб бедствия из-за аварии танкера "Эксон Вальдес" у берегов Аляски в 1989 году или "Торри Каньон" в 1967 году в Великобритании.

В Коми площадь загрязнения углеводородами составила 70 гектаров, и это без учета той нефти, которую унесли течением местные реки. А сколько еще в результате разного калибра повреждений трубопроводов в те годы выплескивалось нефти на почву и разносилось грунтовыми и речными водами! Очевидно, что такое положение вещей не могло устраивать никого из участников процесса добычи и транспортировки нефти.

Транспортировку нефти практически всех нефтедобывающих компаний страны обеспечивает "Транснефть". У этой компании самая крупная в мире нефтепроводная система, общая протяженность которой составляет сегодня около 50 тысяч километров. Несколько лет назад в "Транснефти" приняли решение привести все производственные объекты в полное соответствие с природоохранными требованиями, чтобы обеспечить экологическую безопасность везде, где пролегают пути транспортировки углеводородов. Была разработана экологическая политика компании, основными принципами которой стали выполнение требований российского законодательства, международных договоров РФ, стандартов и правил природопользования, охраны окружающей среды.

С тех пор "Транснефть" подвергла детальной проверке свои мощности, сформировала банк данных их технического состояния. Компания заменила сотни подводных переходов, полторы тысячи аварийно-опасных магистральных нефтепроводов, исправила тысячи дефектов. Сегодня специалисты компании констатируют снижение аварийности на нефтепроводах в 7 раз. Обязательства по охране окружающей среды и обеспечению экологической безопасности распространяются на все структурные подразделения "Транснефти" и ее дочерние предприятия.

Нынешняя система экологического менеджмента "Транснефти" соответствует самым высоким требованиям в области природопользования, охраны окружающей среды и обеспечения экологической безопасности. Этот факт подтвердила независимая экспертиза, которую провела немецкая компания DQS, входящая в IQNet (Международная сертификационная сеть). В результате 1 июня "Транснефть" стала первой компанией в России, которая получила международный экологический сертификат IQNet на соответствие объектов компании требованиям стандарта ISO14001. Управляющий директор DQS Gmbh Михаэль Дрексель убежден, что получение "Транснефтью" международного сертификата IQNet свидетельствует о высокой степени социальной ответственности, задает высокие стандарты работы в нефтяной отрасли.

ISO14001 – это серия международных стандартов систем экологического менеджмента на предприятиях. Для компаний получение такого документа – дело добровольное. Однако это необходимое условие для работы на внешнем рынке. Ведь ISO14001 – подтвержденное независимыми и авторитетными экспертами свидетельство того, что компания действует по международным правилам экологического менеджмента.

- Мы в полной мере осознаем ответственность за свою масштабную и технологически сложную деятельность, - подчеркнул президент "Транснефти" Семен Вайншток. - Поэтому одним из ключевых приоритетов политики компании является обеспечение экологической безопасности бизнеса, повышение внутренних стандартов качества корпоративного управления.

Вера САМОХИНА.

ИЗВЕЩЕНИЕ О ПРОВЕДЕНИИ ОТКРЫТОГО КОНКУРСА

Управление федерального казначейства Министерства финансов Российской Федерации по Кемеровской области проводит конкурсный отбор поставщиков копировально-множительной техники (линейный принтер — T6212N NEW 1200 строк/мин., 345000 лист/мес., 438 mm, 136 колонок при 10 cpi, 52 dB — тихая печать), с оплатой по факту поставки.

Последний срок принятия заявок — 25 августа 2004 г.

Заявки направлять по адресу: 650000, г. Кемерово, ул. Мичурина, 54.

Справки по телефону в Кемерове 8 (384-2) 590017.

ФОНД ИМУЩЕСТВА КЕМЕРОВСКОЙ ОБЛАСТИ

сообщает о проведении открытого по форме подачи предложений аукциона по продаже имущества

На основании решений КУГИ Кемеровской области от 23.06.2004 г. № 3-2/334, № 3-2/335, от 01.07.2004 г. № 3-2/359 на аукцион выставляется следующее государственное имущество Кемеровской области:

лот 1 Административное двухэтажное здание общей площадью 258,9 кв. м, расположенное по адресу: г. Юрга, ул. Тальская, 58 (далее по тексту – "имущество"). Начальная цена продажи имущества (с НДС) – 1053000 руб., задаток – 210600 руб., шаг аукциона – 15000 руб. Победитель аукциона одновременно (дополнительно) с имуществом приобретает земельный участок площадью 263,42 кв. м (адрес: г. Юрга, ул. Тальская, 58, кадастровый номер участка 42:36:02 01 002:0177), на котором расположено здание. Цена продажи земельного участка (с НДС) – 8995 руб. 14 коп.

лот 2 Автостоянка общей площадью 1000,2 кв. м, расположенная по адресу: г. Юрга, ул. Тальская, 58 (далее по тексту – "имущество"). Начальная цена продажи имущества (с НДС) – 715300 руб., задаток – 143060 руб., шаг аукциона – 10000 руб. Победитель аукциона одновременно (дополнительно) с имуществом приобретает земельный участок площадью 1050,06 кв. м (адрес: г. Юрга, ул. Тальская, 58, кадастровый номер участка 42:36:0201002:0176), на котором расположена автостоянка. Цена продажи земельного участка (с НДС) – 35856 руб. 66 коп.

лот 3 Железнодорожный тупик протяженностью 953,4 м, расположенный по адресу: Кемеровская обл., Промышленновский район, рп Промышленная, ул. Линейная, 19а (далее по тексту – "имущество"). Начальная цена продажи имущества (с НДС) – 804000 руб., задаток – 160800 руб., шаг аукциона – 10000 руб. Победитель аукциона одновременно (дополнительно) с имуществом приобретает земельный участок площадью 5340 кв. м, кадастровый номер участка 42:11:0116001:0005, на котором расположен ж/д тупик. Цена продажи земельного участка (с НДС) – 107750 руб. 52 коп.

Задаток перечисляется на р/с "Кузбассфонда" 40410810300000000002 в ГРКЦ ГУ Банка России по Кемеровской области, г. Кемерово, БИК 043207001, ИНН 4200000380 и должен поступить не позднее 09.08.2004 г. К участию в аукционе допускаются физические и юридические лица, признаваемые покупателями в соответствии со ст. 5 ФЗ "О приватизации...", своевременно подавшие заявку и надлежаще оформленные документы и обеспечившие поступление задатка на счет "Кузбассфонда".

Документы, представляемые для участия в аукционе:

а) заявка установленной формы;

б) платежное поручение с отметкой банка об исполнении, подтверждающее внесение задатка в соответствии с договором о задатке, заключенным с "Кузбассфондом";

в) опись представленных документов в 2 экз.;

г) для юридических лиц:

- копии учредительных документов, заверенные в установленном порядке;

- справка об отсутствии в уставном капитале доли РФ, субъекта РФ, муниципалитета;

- доверенность на лицо, имеющее право действовать от имени организации;

- решение органа управления претендента, разрешающее приобретение имущества;

д) для физических лиц: документ, удостоверяющий личность.

Аукцион проводится в соответствии с ФЗ "О приватизации..." от 21.12.2001 г. № 178-ФЗ. Прием заявок для участия в аукционе, ознакомление претендентов с иной информацией об имуществе, условиями договора о задатке, купли-продажи имущества и земельного участка осуществляется по адресу проведения аукциона: г. Кемерово, пр. Ленина, 89, 5 этаж, с даты опубликования информационного сообщения до 17 час. 09.08.2004 г. по рабочим дням и часам.

Победителем аукциона признается лицо, предложившее в ходе торгов наиболее высокую цену за имущество (лот). Протокол об итогах аукциона, имеющий силу договора, подписывается в день проведения торгов. Победитель аукциона при уклонении от подписания протокола утрачивает внесённый им задаток. Договор купли-продажи заключается не позднее 5 дней после утверждения протокола об итогах аукциона. Оплата имущества покупателем производится в порядке и сроки, установленные договором купли-продажи имущества, средства платежа – рубли. Аукцион состоится 10.08.2004 г. в 11 час. Телефоны: (3842) 56-13-67, 56-12-72. www.kuzbassfond.ru.

ПРИГЛАШЕНИЕ К УЧАСТИЮ В ТОРГАХ

Уважаемые господа!

Заказчик, в лице Государственного учреждения «Кемеровская дирекция областного дорожного фонда», настоящим приглашает к участию в торгах по содержанию автомобильных дорог общего пользования в Кемеровской области в 2004-2006 годах. Торги проводятся без предварительного квалификационного отбора.

Информация о государственном заказчике

Полное наименование:

Государственное учреждение «Кемеровская дирекция областного дорожного фонда»

Почтовый адрес:650040, г.Кемерово, ул.Кузбасская, 20

Телефоны: 36-60-29, Факс: 36-65-12

E-mail: TORGI.KDODF@KEMCITY.RU

Ответственный исполнитель: Юртина Юлия Викторовна (тел.36-52-83)

Объекты торгов:

Лот №166 - Содержание сети областных автомобильных дорог Крапивинского района общей протяженностью 221 км.

Лот №167 - Содержание мостовых сооружений на сети областных автомобильных дорог Крапивинского района, 454 пог. м.

Лот №168 - Содержание сети муниципальных автомобильных дорог Крапивинского района общей протяженностью 20,5 км.

Лот № 172 - Капитальный ремонт муниципальной автомобильной дороги "Верх-Егос-Северный"-Киселевск, км 0-5+319.

Лот № 173 - Ремонт автомобильной дороги "Пушкино-Пархаевка", км 0-9.

Лот № 174 - Осуществление технического надзора за выполнением капитального ремонта транзитного проезда по ул.Вокзальной в г. Междуреченске.

Лот № 178 - Капитальный ремонт автомобильной дороги "Урск-Маслиха", км 0-2

Информация о торгах

К участию в торгах приглашаются все подрядчики, независимо от их местонахождения.

Для участия в подрядных торгах необходимо обратиться к организатору торгов по адресу: г. Кемерово, ул. Кузбасская, 20, каб. 28, тел. 36-52-83, факс 36-65-12. Конкурсная документация выдается бесплатно, по доверенности участника.

Конкурсные заявки на участие в торгах должны быть доставлены до 12.00 (время местное) **23 августа 2004 г.** по вышеуказанному адресу.

Вскрытие конвертов с конкурсными заявками будет проводиться **23 августа 2004 г. в 14.00** (время местное) в актовом зале Государственного учреждения «Кемеровская дирекция областного дорожного фонда» в присутствии представителей подрядчиков, пожелавших принять в этом участие.

К сведению физических и юридических лиц!

Муниципальное образование «Крапивинский район», в лице комитета по управлению муниципальным имуществом администрации МО «Крапивинский район», передает земельные участки из земель особо охраняемых территорий, находящиеся в муниципальной собственности, для личного отдыха на условиях аренды. Минимальная площадь участка 2000 кв. м (20 соток).

Земельные участки расположены на территории Шевелевской сельской администрации на берегу р. Томи:

1. Рядом с туристической базой ФГУП «Западно-Сибирская железная дорога», на границах Кемеровского и Крапивинского районов.

2. Между садоводческим обществом «Химик-5» и стрелковым клубом, вблизи автодороги Кемерово — Ленинск-Кузнецкий.

Всю необходимую информацию можно получить в комитете по управлению муниципальным имуществом администрации муниципального образования «Крапивинский район» по адресу: р.п. Крапивинский, ул. Юбилейная, 11, тел. (8-246) 226-88.

Комитет по управлению муниципальным имуществом администрации муниципального образования «Крапивинский район» объявляет о проведении 10 августа 2004 года в 12 часов в здании администрации МО «Крапивинский район» аукциона на право аренды объекта муниципальной собственности — «Горнолыжная трасса» в п. Зеленогорский, включающего в себя:

— земляную дамбу;

— склон малый длиной 760 м;

— склон большой длиной 950 м;

— бугельный тросовый подъемник с операторской;

— снегоуплотняющую машину Pisten Billi.

Начальная цена права аренды объекта равна 52704 рублям.

Обязательными условиями получения права аренды являются:

— организация проката спортивного инвентаря;

— бесплатное предоставление трассы для занятий детям спортшколы по 6 часов в неделю (кроме выходных и праздничных дней);

— предоставление трассы жителям района с 30-проц. скидкой от стоимости билетов (кроме выходных и праздничных дней);

— участие в социально-экономическом развитии района.

Заявки на участие в аукционе принимаются до 17 час. 09.08.2004 г. в КУМИ по адресу: р.п. Крапивинский, ул. Юбилейная, 11, 3-й этаж. Справки по тел.: 222-57, 226-88.

К участию в аукционе допускаются физические и юридические лица.

ИНФОРМАЦИОННОЕ СООБЩЕНИЕ

Специализированное государственное учреждение при Правительстве Российской Федерации "Российский фонд федерального имущества"

О проведении конкурсного отбора организаций, уполномоченных осуществлять переработку или уничтожение изъятых из незаконного оборота либо конфискованных в порядке, предусмотренном законодательством Российской Федерации, этилового спирта, алкогольной и спиртосодержащей продукции, не соответствующих государственным стандартам и техническим условиям

1.Общие условия

Организатор конкурсного отбора: Специализированное государственное учреждение при Правительстве Российской Федерации «Российский фонд федерального имущества» (далее - Фонд).

Конкурсный отбор проводится во исполнение постановления Правительства Российской Федерации от 11 декабря 2002 года № 883 «Об утверждении положения о направлении на переработку или уничтожение изъятых из незаконного оборота либо конфискованных этилового спирта, алкогольной и спиртосодержащей продукции».

Целью конкурса является отбор организаций, уполномоченных осуществлять переработку или уничтожение изъятых из незаконного оборота либо конфискованных в порядке, предусмотренном законодательством Российской Федерации, этилового спирта, алкогольной и спиртосодержащей продукции, не соответствующих государственным стандартам и техническим условиям (далее – продукция).

Рассмотрение заявок и документов претендентов, а также подведение итогов конкурса осуществляется Межведомственной комиссией Фонда по конкурсному отбору организаций, уполномоченных осуществлять переработку или уничтожение продукции (далее – Межведомственная комиссия), находящейся по адресу: г. Москва, пр. Ленинский, 9.

Конкурсный отбор является открытым по составу участников и по форме подачи документов.

Победители конкурсного отбора получают право на заключение с Фондом соответствующего договора.

2.Требования к участникам конкурсного отбора

К участию в конкурсном отборе допускаются юридические лица:

2.1. Резиденты Российской Федерации, созданные и осуществляющие деятельность в соответствии с законодательством Российской Федерации.

2.2. Имеющие одну из следующих лицензий:

а) федеральную лицензию, выданную МНС России, на осуществление деятельности по производству, хранению и поставке спиртосодержащей непищевой продукции, имеющей в своем составе этиловый спирт, произведенной из непищевого сырья или содержащей денатурирующие добавки;

б) лицензию, выданную лицензирующими органами субъектов Российской Федерации, на осуществление деятельности по производству, хранению и поставке спиртосодержащей непищевой продукции:

произведенной из конфискованных в порядке, предусмотренном законодательством Российской Федерации, этилового спирта, алкогольной и спиртосодержащей продукции, не соответствующей государственным стандартам и техническим условиям;

получаемой при переработке отходов производства этилового спирта и алкогольной продукции.

2.3. Не имеющие задолженности по уплате налогов и сборов.

2.4. Зарегистрированные в качестве юридического лица не менее одного года назад.

Обязанность доказывать свое право на участие в конкурсном отборе лежит на претендентах.

3. Перечень обязательных документов, представляемых для участия в конкурсном отборе:

- заявка (приложение) на участие в конкурсном отборе по установленной форме, подписанная уполномоченным лицом претендента (в 2 экземплярах);

- нотариально заверенные копии лицензий, указанных в пп. 2.2 настоящего информационного сообщения;

- справка органов налоговой инспекции по месту регистрации претендента, подтверждающая отсутствие задолженности по платежам в бюджеты, выданная не ранее 20 мая 2004 года;

- нотариально заверенное свидетельство о регистрации юридического лица;

- нотариально заверенные копии учредительных документов, подтверждающих правовой статус претендента как юридического лица (устав, учредительный договор и иные документы, в соответствии с требованиями законодательства Российской Федерации), со всеми изменениями и дополнениями на дату подачи заявки на конкурсный отбор;

- копии годовой бухгалтерской отчетности за последний отчетный год и бухгалтерской отчетности за отчетный период, в том числе отчетов о финансовых результатах (форма 2), о движении капитала (форма 3), о движении денежных средств (форма 4) и приложения к бухгалтерскому балансу (форма 5), заверенные органами налоговой инспекции (оригинальная печать ИМНС);

- справка о деятельности организации (банковские реквизиты, юридический адрес, почтовый адрес, численность работников, наличие производственных и складских помещений, оснащение компьютерной техникой, объем производственных мощностей, сведения об опыте осуществления деятельности по переработке и уничтожению продукции);

- подписанная претендентом опись представленных документов (в 2 экземплярах).

Вышеперечисленные документы подаются Организатору конкурсного отбора в срок, указанный в настоящем информационном сообщении, и должны соответствовать требованиям законодательства Российской Федерации.

Лицо, подающее заявку и документы на участие в конкурсном отборе, представляет надлежащим образом оформленную доверенность на лицо, имеющее право действовать от имени претендента, если заявка подается представителем претендента.

Заявки с прилагаемыми к ним документами не принимаются, если:

- они поступили после истечения срока приема заявок;

- представлены не все документы по перечню, указанному в информационном сообщении, либо они оформлены ненадлежащим образом;

- поданы неуполномоченным лицом;

- представленные документы оформлены ненадлежащим образом.

4. Начало приема заявок на участие в конкурсном отборе – дата публикации информационного сообщения.

Заявки с прилагаемыми к ним документами принимаются (кроме субботы и воскресенья) с 10 до 16 часов по местному времени по одному из указанных адресов:

119049, г. Москва, Ленинский пр., д. 9, комн. 1203, тел. 781-18-39

630011, г. Новосибирск, ул. Коммунистическая, д. 50, тел. (8-383-2) 23-76-71, г. Кемерово, тел. (8-384-2) 25-64-87.

Заявки и документы претендент может подавать Организатору конкурсного отбора лично либо направлять по почте с отметкой «Конкурсный отбор организаций, уполномоченных осуществлять переработку или уничтожение изъятых из незаконного оборота либо конфискованных в порядке, предусмотренном законодательством Российской Федерации, этилового спирта, алкогольной и спиртосодержащей продукции, не соответствующих государственным стандартам и техническим условиям». Датой поступления заявки, отправленной по почте, считается дата регистрации Фондом поступивших документов.

Окончание приема заявок на участие в конкурсном отборе — 29 июля 2004 года в 16 ч. по местному времени.

Итоги конкурсного отбора подводятся Межведомственной комиссией в течение 45 дней с даты окончания приема заявок.

Межведомственная комиссия рассматривает заявки и документы участников, устанавливает соответствие представленных участниками документов требованиям, установленным законодательством Российской Федерации, и требованиям, предъявляемым к участникам конкурсного отбора, опубликованным в настоящем информационном сообщении.

По итогам конкурса оформляется протокол об итогах конкурсного отбора. Протокол об итогах конкурсного отбора является документом, удостоверяющим право победителя на заключение с Фондом соответствующего договора.

Участники конкурсного отбора, признанные победителями, информируются о результатах конкурсного отбора через официальный информационный бюллетень российского фонда федерального имущества «Реформа».

Срок заключения договора с победителями конкурсного отбора – не позднее 45 дней с даты подписания протокола об итогах конкурса.

В течение 20 дней с даты подведения итогов конкурсного отбора Фонд направляет уведомления участникам конкурса, не прошедшим конкурсный отбор. Организациям, не прошедшим конкурсный отбор, документы не возвращаются.

Конкурс, на участие в котором не было подано заявок либо в котором принял участие только один участник, либо ни один из претендентов не признан участником конкурса, признается несостоявшимся.

ЗАЯВКА

на участие в конкурсном отборе организаций, уполномоченных осуществлять переработку или уничтожение изъятых из незаконного оборота либо конфискованных в порядке, предусмотренном законодательством Российской Федерации, этилового спирта, алкогольной и спиртосодержащей продукции, не соответствующих государственным стандартам и техническим условиям

_____

(полное наименование юридического лица, подающего заявку) (далее - Претендент) в лице_____

_____

(фамилия, имя, отчество, должность)

действующего на основании _____

просит Межведомственную комиссию рассмотреть документы на конкурсный отбор организаций, уполномоченных осуществлять переработку или уничтожение изъятых из незаконного оборота либо конфискованных в порядке, предусмотренном законодательством Российской Федерации, этилового спирта, алкогольной и спиртосодержащей продукции, не соответствующих государственным стандартам и техническим условиям.

Претендент ознакомлен и соглашается с условиями участия в конкурсном отборе, опубликованными в _____ _____ от «____»_____г. №____,

(наименование средства массовой информации)

а также с условиями договора, заключаемого с победителями конкурсного отбора.

Решение о результатах конкурсного отбора просим выслать по адресу:_____

_____

_____

Наш телефон:_____ Наш факс:_____

E-mail_____

К заявке прилагаются документы согласно описи.

Подпись уполномоченного лица Претендента:_____

_____

М.п. «___» _____г.

Заявка принята _____час._____мин.

«_____»_____ г. за № _____.

Подпись уполномоченного лица Организатора конкурсного отбора, принявшего документы:_____

_____

Квалификационная коллегия судей Кемеровской области объявляет конкурс на замещение вакантных должностей

I. Судьи Кемеровского областного суда — 1 вак.

Судьи Кемеровского областного суда — 1 вак.

(постоянная сессия г. Новокузнецк)

II. Судьи районных (городских судов)

Юргинский городской суд — 2 вак.

Центральный районный суд г. Новокузнецка — 3 вак.

Междуреченский городской суд — 2 вак.

Киселевский городской суд — 3 вак.

Куйбышевский районный суд г. Новокузнецка — 1 вак.

Заводский районный суд г. Новокузнецка — 1 вак.

Анжеро-Судженский городской суд — 1 вак.

Тяжинский районный суд — 1 вак.

Чебулинский районный суд — 1 вак.

Крапивинский районный суд — 1 вак.

Промышленновский районный суд — 1 вак.

Беловский городской суд — 1 вак.

III. Мировые судьи

Судебный участок № 4

Центрального района г. Кемерово — 1 вак.

Лицам, претендующим на должности судей Кемеровского областного суда, судей районных (городских) судов, мировых судей и сдавшим соответствующий экзамен, необходимо подать заявление в квалификационную коллегию судей с 12 по 23 июля 2004 года.

Заявления от кандидатов принимаются по адресу: г. Кемерово, ул. Красноармейская, 41 (управление судебного департамента в Кемеровской области).

Рассмотрение на конкурсной основе заявлений, поступивших от кандидатов на должности: судей Кемеровского областного суда, судей районных (городских) судов, мировых судей состоится 25 ноября 2004 года в 11 часов по адресу: г. Кемерово, ул. Красноармейская, 41 (управление судебного департамента в Кемеровской области).

Председатель квалификационной коллегии судей Кемеровской области С. В. БЫКОВА.

Участники долевой собственности земельных долей ООО «СП «Рассвет» Л.И. Махортова, М.Л. Игольницина извещают о выделении земельных долей. Местонахождение участка — у скотных дворов от ур-бедаревской трассы вдоль урочища Журавлянка до бирюлевской трассы в массиве площадью 54 га. Претензии по местовыделению принимаются в течение месяца по адресу: г. Гурьевск, ул. Цветочная, 2, тел. 8-263-503-06.

компания **Мега** информационное агентство широкого профиля **ПРЕДСТАВЛЯЕТ**

Новинка российской IT-промышленности программно-аппаратный комплекс для учета и контроля служебного времени "Служебное время 2000" ("СВ-2000").

Долой опоздания, преждевременные уходы, задержки с обеда, неточное соблюдение установленных технологических перерывов, неполные отгулы (когда отпрашиваются на несколько часов), незафиксированные точно отработки за эти отгулы и т.д.

ВАШЕ ПРЕДПРИЯТИЕ СОВЕРШЕННО НЕЗАМЕТНО ДЛЯ СЕБЯ ЕЖЕМЕСЯЧНО ТЕРЯЕТ ДО 10% ФОНДА ЗАРАБОТНОЙ ПЛАТЫ, А ЭТО НЕМАЛЫЕ ДЕНЬГИ!

Прекратить эти потери можно только с помощью автоматического поминутного учета рабочего времени, что и делает **система "Служебное время 2000"**.

А также: укрепление трудовой и производственной дисциплины и улучшение делового ритма на предприятии.

Звоните нашим консультантам по учету и контролю служебного времени по тел. (384-2) 36-29-06.

ПРИГЛАШЕНИЕ

к участию в проведении предварительного квалификационного отбора на поставку медицинского оборудования для родильного дома МУЗ «Центральная городская больница» г. Мыски

Организатор предварительного квалификационного отбора – департамент охраны здоровья населения Кемеровской области, расположенный по адресу: 650064, г. Кемерово, пр. Советский 58, каб. 543, тел. 58-44-36, факс 58-36-55 E-mail: dozn@kuzdrav.ru объявляет о проведении предварительного квалификационного отбора на поставку медицинского оборудования для родильного дома МУЗ «Центральная городская больница» г. Мыски.

Источник финансирования – областной бюджет на 2004 г.

Заинтересованные лица могут получить дополнительную информацию и пакеты документации у организатора предварительного квалификационного отбора.

Окончательный срок подачи конкурсных заявок – 19 июля 2004 г. до 10 часов (время местное).

Прием рекламы, частных объявлений в газету «Кузбасс».

Тел. 52-55-47, факс: 52-12-10.

Руководство, члены коллегии ГУВД Кемеровской области выражают искреннее соболезнование Титаеву Игорю Николаевичу в связи с трагической гибелью его матери

Галины Ивановны.

натуральные новости

- Уголь на десерт
- Небесная манна от Ивана Купалы
- Где «залег» Кафка
- Синий паспорт вместо хвоста

новое слово

Как сварить эликсир молодости?

Ученые открыли «ген старения». Как утверждают исследователи, он помогает продлить жизнь на 30 процентов. При этом не нужно тратить деньги на операции и принимать дорогостоящие лекарства — следует лишь ограничить себя в еде. На самом деле это лишь один из давно известных способов продления жизни. Помимо этого, прибавить несколько лет земного существования можно аскорбиновой кислотой, снижением температуры тела и даже небольшой дозой радиации. Другие ученые считают: для того чтобы не умереть, надо просто вылечить все болезни. Подобных «эликсиров молодости» найдено сегодня довольно много. Методы продления жизни делятся на физические, химические и биологические. Некоторые влияют на продолжительность жизни, другие — на ее качество. Но, к сожалению, многие из известных методов чрезвычайно сложны, а некоторые даже опасны.

Еще с первой половины XX века физики пытались повлиять на продолжительность жизни с помощью электромагнитных полей. Выяснилось, что слабое магнитное поле приводит к раку. А повышенный «фон», наоборот, спасает от опухолей и увеличивает среднюю продолжительность жизни.

Еще одним способом продлить жизнь физики называют радиацию. Слабое ионизирующее излучение, которого мы так опасаемся, способно прибавить к «отмеренному» сроку 10-20 процентов. Но сильное, наоборот, значительно сокращает жизнь.

Фармацевты и химики с помощью различных биостимуляторов пытаются улучшить «старикам» жизнь. Эти вещества стимулируют нервную, эндокринную и иммунную систему, активизируют восстановительные процессы, замедляют развитие атеросклероза и артритов. Однако в большинстве случаев применение таких веществ помогает незначительно или связано с серьезными побочными эффектами.

Исследования показали, что сделать жизнь длиннее могут некоторые гормоны, антидиабетические препараты и многие другие лекарства. Однако ни одно из них нельзя назвать универсальным и безопасным.

Одно из самых эффективных средств от старения — активированный уголь, или другой сорбент. Доказано, что эти препараты действуют как кишечные фильтры и ограничивают поступление в организм токсических веществ. Это, в свою очередь, помогает избежать многих заболеваний и увеличить продолжительность жизни.

У кемеровчан на этот счет свое мнение.

Максим:

— Не хочу никаких таблеток от старения, а тем более препаратов, продлевающих жизнь. Я не Дункан Маклауд и не хочу жить вечно. Сколько отмерено, столько и проживу…Вот если бы нашли вакцину от всех болезней — другое дело.

Евгения:

— Было бы здорово, если бы действительно удалось изобрести универсальное средство от старения. Быть всегда молодой и красивой, что может быть лучше! А пока, чтобы сохранить молодость, приходится выкладывать фантастические суммы на дорогие кремы и косметические процедуры. Конечно, эффект не всегда заметен, но деваться некуда. За красоту нужно бороться.

Степан:

— Зачем изобретать велосипед, ведь вечная жизнь нам дарована изначально: смерть — это и есть переход в вечность.

Елена НИКОЛАЕВА.

вертушка

На этой неделе лидерами рейтинга стали

Видеокассеты	Музык. диски	DVD
1. «Бессмертные: война миров».	1. «Фабрика-4».	1. «Убить Билла», ч. 1.
2. «Крутящий момент».	2. Sting.	2. «Последний Самурай».
3. «Конвой PQ-17».	3. Глюкоза.	3. «Молодые папаши».
4. «Час расплаты».	4. Madonna.	4. «Последний танец».
5. «Когда Орел атакует».	5. В. Меладзе.	5. «Дюплекс».
6. «Последний танец».	6. D. Alban.	6. «Город бога».
7. «Багровые реки-2».	7. A. Pucco.	7. «Вне времени».
8. «Хранитель».	8. Anastacia.	8. «Властелин колец», ч. 3.
9. «Максимальное ускорение».	9. Yello.	9. «Зв. десант-2».
10. «Не тормози».	10. И. Крутой.	10. «Последний рейд».

«Планета Стерео», Кемерово, пр. Ленина, 39.

школа

«Я б в десантники пошел, пусть меня научат»

Кузбасские ветераны-«афганцы» перевоспитывают так называемых «трудных подростков».

Военно-патриотическим и спортивным воспитанием подростков (и прежде всего – трудных) члены из Кемеровской областной организации Российского союза ветеранов Афганистана занимаются уже не первый год. Клубы, которые действуют в двух с лишним десятках городов и районов Кузбасса, объединяют сегодня около трех тысяч детей. Их общие цели — привить детям навыки начальной военной подготовки, физического развития и положительного отношения к службе в армии. Преимущества этого понятны, особенно когда каждый второй юноша призывного возраста фактически к ней не годен, а число тех, кто пополняет ряды наркоманов, алкоголиков и малолетних преступников, год от года растет.

Наиболее сильны такие военно-патриотические клубы в Междуреченске («Резерв»), Новокузнецке («Патриот» и «Юный десантник»), Анжеро-Судженске («Сибирячки-гвардейцы»), Белове («Белгор»). Наставниками и инструкторами в них работают те, кто прошел через Афганистан и Чечню. В клубах можно получить первое впечатление о военной службе. Но не только маячащая в перспективе армия приводит сюда подростков. Восточные единоборства, бокс, греко-римская борьба, приемы рукопашного боя пригодятся всегда, а парашютный спорт, альпинизм, горные лыжи могут остаться хобби на всю жизнь. Каждый год ветераны-«афганцы» проводят десятки спортивных турниров, носящих имена воинов-кузбассовцев, погибших в «горячих точках». Возрождается военно-спортивная игра «Зарница». Опыт показывает, что воспитанники таких клубов не только идут в армию в прекрасной физической форме, попадая в элитные подразделения — ВДВ, погранвойска, спецназ, но и перестают считаться «трудными детьми». Возмужав и отслужив в армии, некоторые из них сами начинают инструкторскую деятельность в организациях РСВА.

14-17 лет — самый ершистый возраст. И если пацаны растут в дурной среде и, возможно, стоят на учете в комиссии по делам несовершеннолетних, сложность взаимодействия с ними повышается. Не случится ли так, что, окрепнув, научившись драться и стрелять, они пойдут другой дорогой — в криминал? Председатель правления Кемеровской областной организации РСВА Игорь Колесников уверен, что это исключено:

— Обращаться с оружием может научить любой, поэтому наши ребята делают ставку на воспитание патриотических чувств у детей. Они ведь постоянно у нас на виду, под контролем, а отношения наших ветеранов к ним иначе чем отеческими и не назовешь.

Помощь в нравственном воспитании детей и подростков оказывают и священнослужители: при новокузнецкой Михайло-Архангельской церкви уже не первый год проводятся уроки мужества и любви к Отечеству...

Лето — самое время для военно-полевых лагерей. Отдыхом это назвать сложно: казарменный режим, разделение на взводы, строгая дисциплина, камуфляжная форма. В Новокузнецке ведется десантная подготовка. Прыжки с парашютом отрабатываются на собственном АН-2. В Междуреченске лагерь открыт для всех желающих, но неподготовленные, как правило, не выдерживают и уходят. Ребята живут там в огромных палатках, послуживших до этого бойцам-«чеченцам». Все необходимое для таких лагерей закупается при поддержке «афганских» ветеранских организаций, помогают и администрации городов, комитеты по делам молодежи.

Ксения ПЫХТУНКИНА.

праздник

Стихийные купания в купальскую ночь

День Ивана Купалы — древнейший праздник солнца, зрелости лета и зеленого покоса. Ну почему бы не отметить это событие на природе? Решено — едем.

В ночь с 6 на 7 июля в гостеприимном музее под открытым небом «Томская писаница» праздник Нептуна все-таки состоялся. Новоявленным язычникам все было нипочем: дождь, трехминутный град и порывистый ветер. Люди опоясывались цветами, на голову надевали венки из трав, пели песни и смело шли на праздничную поляну по размытой дороге. Странное дело, но мокрые насквозь кроссовки и моросящий дождь настраивали на лирический лад, а в глазах начинали плясать чертики — хотелось бесноваться…

Меж тем, жизнь на поляне текла своим чередом — народ тусовался в палатках, а особо смелые ходили по мокрой траве босыми — заряжались энергией Земли-матушки. Нашлись безумцы, которые с ночи до зари собирали целебную купальскую росу и срезали волшебные травы (душицу, зверобой, белоголовник, чертополох). Девчонки, чтобы задобрить речных дев (то бишь русалок), плели из полевых цветов венки и пускали их по воде — как знать, может, кто и нашел в эту ночь свое счастье.

Только в купальскую ночь, раз в году, зацветает папоротник, поэтому его поиск стал моей основной задачей. Преодолев свои страхи, пошла в лес, «зачуралась», очертила себя кругом и стала ждать, пока появится вожделенный цветок. Как же хотелось сорвать его, зажать в ладони и бежать со всех ног домой, ни на что не обращая внимания. Но… чуда не произошло: не исполнились сокровенные желания, не отыскался таинственный клад. Придется повторить попытку в следующем году.

Купальские обряды, совершаемые в канун праздника, довольно просты и незатейливы, но обладают сильным терапевтическим эффектом. Быть ближе к природе, добрее к людям, внимательнее к птичьим трелям — что может быть прекраснее?

Анна ТИМОЩУК.

Фото **Юрия Юрьева.**

документ

Шарик, предъявите паспорт!

В Европе этой осенью вводятся паспорта для животных.

Усы и хвост теперь не документ, по крайней мере, для европейских кошек и собак. Все животные должны будут иметь действительный паспорт, настоящий, синий, с адресом и фотографией. К числу паспортных данных также относятся пол владельца паспорта и тип шерсти животного. Все это сделано для упрощения таможенных процедур, животным с паспортом не придется ждать своих хозяев по полгода на карантине. Основное содержание паспорта - это информация о владельце, сведения о животном и данные о сделанных ему прививках. В каждой стране он выглядит по-разному, кое-где, как и в России, нет даже единого государственного образца. Как правило, правильно оформленные документы в основном имеют клубные и породистые животные. Паспорт нужен им для допуска к соревнованиям и «свадеб» с другими животными.

— Дело это хорошее и очень даже нужное, — именно так прокомментировал эту новость Геннадий ЛОПАТИН, начальник управления ветеринарии, главный государственный инспектор Кемеровской области. — По закону ветпаспорт необязателен, но и простому домашнему любимцу все же лучше его завести. Ведь каждый раз, делая прививки, вам выдают справку, которую вы легко можете потерять. В паспорте же все сведения четко систематизированы. А если вы возите животное на дачу, и в районе, где она расположена, вдруг обнаружат животное с бешенством, то к вам заглянут местные ветеринары и попросят предъявить документы о прививках. Тут опять же есть выбор — возить с собой паспорт или множество справок. Документ пригодится, если ваш четвероногий друг укусит кого-нибудь и придется подтверждать, что ему сделана вакцинация от опасных болезней.

Вполне закономерен вопрос хозяина, который ни на минуту не может расстаться со своим питомцем: «Хочу взять в отпуск за границу своего домашнего любимца. Что надо сделать, чтобы на таможне не возникло проблем?»

Владимир МАНАГАРОВ, главный государственный таможенный инспектор по взаимодействию со СМИ Кемеровской таможни:

— Вопрос о выезде животных за границу решается ветеринарной службой, которая учитывает состояние их здоровья. Для вывоза кошек нужен ветеринарный сертификат, который выдадут в обслуживающей вашего питомца ветлечебнице. С собаками сложнее. Государственная ветлечебница выдает ветеринарный паспорт, в котором указаны все прививки и названия вакцин. Кроме того, необходимо иметь лицензию на вывоз животного, которую выдает Российская кинологическая федерация, Центральный клуб служебного собаководства или Росохотрыболовсоюз. Справки предъявляются на таможне. На границе пограничная ветеринарная служба на основании предъявленных документов оформит вашему питомцу международный ветеринарный сертификат. При ввозе животных из-за границы их состояние здоровья должно быть также подтверждено документами. По причинам карантинного характера, для обследования животного может быть вызван специалист ветеринарной службы. Что касается введения с 3 июля 2004 года в Европе паспорта для животных, то, как вы знаете, это перенесли до осени. Дело хорошее. Оно, думаю, упростит прохождение таможенных процедур. Единственное, хотелось, чтобы были учтены все нюансы в таможенном законодательстве. Именно поэтому введение паспорта для животных и отложили.

Итак, по российскому ветпаспорту можно свободно путешествовать с животным, но иногда бывают необходимы так называемые специальные формы (ветеринарные сертификаты). Их несколько, но основных три: форма № 4, позволяющая возить животное в пределах города; форма № 1, дающая право питомцу путешествовать по всей России, и форма № 5а — при ее наличии зверь может беспрепятственно ехать с хозяином за границу. Это специальные документы с голограммами, подписями главных врачей клиник и районов, в зависимости от того, откуда выезжает животное. В них записаны сведения о прививках и информация о том, что в районе, где живет питомец, не было зарегистрировано случаев бешенства и других опасных инфекционных заболеваний. Если вы везете питомца за границу общественным транспортом, то без сертификата вас просто не пустят в вагон поезда или в салон самолета.

Анна ТИТОВА.

Коллаж **Валерия Илиндеева.**

на полке

БУКИ, которые читают люди

Здесь с самого утра людно, несмотря на лето — не самую бойкую пору для книжной торговли. У стеллажей в кемеровском магазине «Букинист» можно дневать и ночевать: столько интересного на них порассталвено, поразложено. В относительно небольших помещениях от пола до потолка вмещается одиннадцать тысяч книг. Впрочем, нет нужды изучать каждый корешок: любой из продавцов знает назубок, где находится Александр Сергеевич, а где «залег» Кафка.

Да-да, классиков сегодня почитают и, как следствие, читают. На полках не залеживается Пушкин, Гоголь, Чехов. Любопытный факт: когда вышел на экраны «Идиот» Владимира Бортко — зачастили за Достоевским. Только-только начали показывать «Баязет» Николая Стамбулы, горожане враз вспомнили о писателе Пикуле. Сейчас режиссер Бортко взялся снимать «Мастера и Маргариту» — значит, пора готовить томики Булгакова…

Дань времени — спрос на женские романы, иронические детективы, фантастику и фэнтэзи. Оно и понятно: такого «одноразового» чтива навалом, пополнять им домашнюю библиотеку не станешь. Прочитал тонкую книжку в яркой обложке, сдал — тут же купил следующую. Удобно.

А еще берут словари и энциклопедии, покупают краеведческую литературу — кстати, редкость в книжных магазинах.

Продавцы Наталья Матвеева и Елена Муковоз вспоминают ажиотаж начала девяностых, когда добротные книги сметали с полок. А потом в «Букинист» потянулись «новые русские»: собрания сочинений раскупались как горячие пирожки. Для престижа, наверное.

Последние годы круговорот буков (англ. «book» — книга) стал интенсивнее, поскольку появился интернет. В сети можно найти самые разные тексты, а коли так, зачем держать дома книги, рассуждают люди и несут связки изданий, ставших для них в одночасье бесполезной макулатурой. В магазинчике принимают далеко не все: ни к чему, да и места нет. В первую очередь возьмут то, на что есть постоянный спрос.

Кто здесь частый гость? Легко догадаться, что это студенты и пенсионеры. Польстившись на невысокие цены, сюда приезжают новосибирцы. Бывают гости из Москвы и Питера. Берусь утверждать, что буквально каждая книга находит своего читателя, даже если до этого пролежит год-другой в забытом углу… Однажды с обложки мягко вытрут пыль, бережно откроют желтоватые страницы, и книга начнет повествование — она в руках человека, значит, она снова нужна!

Наталья ВЛАДИМИРОВА.

Кемерово.

календарь

В этот день родились

1751. Николай ШЕРЕМЕТЕВ, граф, организатор странноприимного дома в Москве (ныне больница им. Склифосовского).

1938. Лия АХЕДЖАКОВА, российская актриса.

1956. Том ХЭНКС, американский киноактер.

События

1762. Государственный переворот: императрицей России становится ЕКАТЕРИНА II.

1941. Военная коллегия приговаривает русского генетика Н. ВАВИЛОВА к казни по обвинению в шпионаже в пользу Англии.

1953. В СССР арестовывается министр внутренних дел Л.Берия. Он исключается из КПСС и обвиняется в попытке захвата власти.

1972. Спустя шесть лет на сцену вновь выходит Пол МАККАРТНИ: его группа The Wings дает свой первый концерт во французском городе Шатовийон.

1974. Председатель КГБ СССР Ю.В. АНДРОПОВ подписывает приказ о создании спецподразделения по борьбе с терроризмом. Так начинается история знаменитой "Альфы".

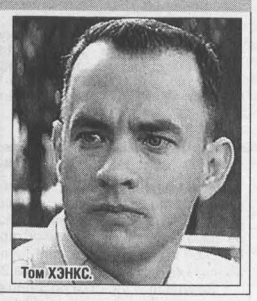

Том ХЭНКС.

кроссворд

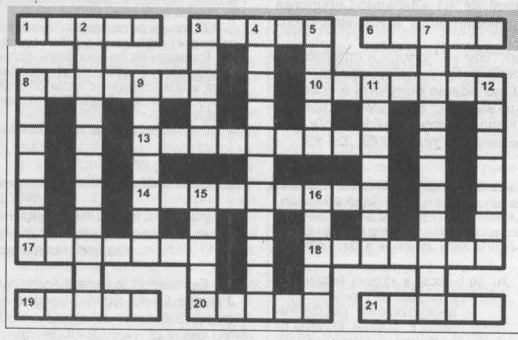

По горизонтали: 1. Название вулкана в вулкане. 3. Совокупность вооруженных сил государства. 6. Язык программирования. 8. Оперетта Н.Стрельникова. 10. Прибор для объективного измерения уровня громкости звука. 13. Порядок подписания текста международного договора его участниками. 14. Персонаж романа В.Гюго "Собор Парижской богоматери". 17. Областной центр в РСФСР. 18. Церковный округ, управляемый архиереем. 19. Головной убор. 20. Областной центр Кыргызстана. 21. Последний русский царь династии Рюриковичей.

По вертикали: 2. Порода короткошерстной голубой кошки. 3. Вексельное поручительство. 4. Придворный поэт и певец в германских странах средневековой Европы. 5. Актер МХАТа, народный артист СССР. 7. Контакт двух областей с разными типами проводимости в одном и том же кристалле полупроводника. 8. Новозеландский альпинист, первым достигший вершины Джомолунгмы. 9. Французский композитор, мастер оперетты. 11. Почтенная замужняя женщина в Древнем Риме. 12. Активное сопротивление общественному прогрессу. 15. Гуцульский народный танец. 16. Водный покров Земли.

По горизонтали: 1. Сомма. 3. Армия. 6. Алгол. 8. Хононка. 10. Шумомер. 13. Альтернат. 14. Казанова. 17. Ижевск. 18. Епархия. 19. Шляпа. 20. Нарын. 21. Федор.

По вертикали: 2. Мальтийская. 3. Аваль. 4. Миннезингер. 5. Ильин. 7. Гомопереход. 8. Хиллари. 9. Планкет. 11. Матрона. 12. Реакция. 15. Аркан. 16. Океан.

Главный редактор Ю. И. КУХМАРЬ.

Газета «Кузбасс» учреждена администрацией Кемеровской области и журналистским коллективом редакции. Зарегистрирована Омской региональной инспекцией по защите свободы печати и массовой информации 27.01.94 г., свидетельство о регистрации №54.
Мнение редакции не всегда совпадает с мнением авторов.

АДРЕС РЕДАКЦИИ: 650630, г. Кемерово, пр. Октябрьский, 28.
Электронный адрес: official@knews.polenet.ru, news@knews.polenet.ru, reclama@knews.polenet.ru

СПРАВКИ: по рекламе — 52-25-23; по письмам — 52-50-45; по редакции — 52-32-74. Телефакс 52-12-10.
Собственные корреспонденты: в Новокузнецке — 46-41-59, Междуреченске — 4-23-48, Прокопьевске — 6-02-58, Яе — 2-17-06.

Газета является участником процесса по формированию единого информационного пространства. Материалы газеты, в том числе коммерческие предложения и реклама, размещаются в системах поиска Интернет и информационных продуктах компании «Мега». www.mega.kemerovo.su

Время подписания номера в печать по графику 20.00. Сдан в печать 19.35. Объем 4 п.л. Печать офсетная.

Тиражи во вторник, среду, пятницу — 20480; четверг — 46805; субботу — 21986.
Газета набрана и сверстана на компьютерном комплексе газеты «Кузбасс».
По вопросам качества печати звонить по тел. 52-03-34.
ФГУИПП «Кузбасс»: 650630, г. Кемерово, пр. Октябрьский, 28.
Заказ № 124.