Июнь

пн.		7	14	21	28
вт.	1	8	15	22	29
ср.	2	9	16	23	30
чт.	3	10	17	24	
пт.	4	11	18	25	
сб.	5	12	19	26	
вс.	6	13	20	27	

КУРС ВАЛЮТЫ (ЦЕНТРОБАНК)

$ 29,03 руб.

€ 34,93 руб.

Интернет-приемная губернатора www.mediakuzbass.ru
Письмо А.Тулееву – ответ А.Тулеева

Издается с 7 января 1922 года.

ОБЛАСТНАЯ МАССОВАЯ ГАЗЕТА

Кузбасс

109 (23605) 18 ИЮНЯ 2004 г., ПЯТНИЦА

Кемеровская научная ... Газетно-журнальный фонд

актуально

Сергей ШАТИРОВ:

Наш вариант Жилищного кодекса – в интересах регионов

31 мая премьер-министр РФ Михаил Фрадков подписал распоряжение о том, что на рассмотрение российского парламента направляется проект нового Жилищного кодекса.

Фото Юрия Юрьева.

Разработкой его в стенах Госстроя России и Госдумы занялись еще 10 лет назад, и только в апреле этого года проект был отправлен в правительство. Почему так долго готовился документ? Каковы устанавливаемые им приоритеты? Об этом корреспондент «Кузбасса» беседует с членом Совета Федерации Федерального Собрания РФ, первым заместителем председателя комитета СФ по промышленной политике, кузбасским сенатором С.В. ШАТИРОВЫМ.

- Сергей Владимирович, в самом деле, почему так долго готовился новый законопроект? Не кроется ли за этим боязнь государства признаться честно, что оно не способно выполнить свои обязательства в этой сфере?

- Я не думаю, что дело здесь в боязни ответственности государства. Причина скорее в нерасторопности нашей законодательной системы и сверхсложности самого вопроса. Надо сказать, что это не единственный проект нового Жилищного кодекса. Альтернативный вариант подготовлен, причем в более короткие сроки, в Совете Федерации, а еще точнее, в комитете по промышленной политике, заместителем председателя которого я являюсь. В конце июня после публичного обсуждения наш проект Кодекса от лица всей верхней палаты также будет внесен в Госдуму, и мы, безусловно, будем настаивать на приоритете нашего проекта, поскольку, на наш взгляд, он более соответствует интересам регионов.

- В чем основное отличие разработанного вами Кодекса от ныне действующего и какую главную цель ставили при его разработке?

- Жилищные отношения в нашей стране до сих пор продолжают в значительной мере регулироваться советским жилищным законодательством. Действующий Жилищный кодекс принят еще в 1983 году и основан на Конституции 1978 года. Кроме того, до сих пор действуют несколько тысяч устаревших нормативных актов, принятых в том числе еще в 30-е годы таким ведомством, как НКВД. Старое жилищное законодательство очень противоречиво и, конечно же, не отвечает потребностям современной России. Например, в нем до сих пор не урегулирована правовая основа собственности на жилье, в то время как по статистике у нас уже почти 70 процентов жилищного фонда приватизировано и относится к частной собственности.

Поэтому главная цель, которую мы поставили в процессе работы над проектом, - упорядочить и привести нормы жилищного законодательства в соответствие с современными экономическими и правовыми потребностями. Мы исходили, прежде всего, из того, что новое жилищное законодательство должно:

во-первых, разделить сферы ответственности федерального, регионального и муниципального уровней власти при решении вопросов ЖКХ;

во-вторых, установить основания возникновения прав на жилье, определить виды прав на него и обозначить их четкий перечень;

в-третьих, совершенствовать порядок предоставления жилья в рамках договоров социального найма.

- Сейчас очень много спорных и даже конфликтных ситуаций возникает в связи с тем, что многие жильцы занимаются перепланировкой квартир. Это нашло отражение в новом законопроекте?

- Да, в отличие от действующего Жилищного кодекса здесь максимально подробно регулируется порядок переустройства и перепланировки жилого помещения. Кроме того, наш вариант дает четкое определение жилого дома и его частей (индивидуальные жилые помещения, индивидуальные нежилые помещения, помещения общего пользования), изменяет устаревшее деление государственного жилищного фонда на государственный, общественный, индивидуальный и кооперативный и вводит вместо этого деление на государственный, муниципальный и частный.

Еще одно нововведение - предусматривается несколько способов управления жилым домом: непосредственное управление собственником жилого дома; передача собственником функций по управлению жилым домом по договору управляющей организации (управляющему); управление общим собранием собственников жилого дома (домовладельцев) и т.д.

Впервые на федеральном уровне проектом Жилищного кодекса устанавливается перечень и порядок оплаты коммунальных услуг, порядок оплаты жилья, а также ответственность за неоплату.

(Окончание на 3-й стр.).

КУРЬЕР

служба новостей «Кузбасса»: тел. 52-36-45, 52-67-67, 52-04-23

Людям в белых халатах

Вчера в Государственной филармонии Кузбасса состоялось областное торжественное собрание, посвященное предстоящему Дню медика.

В нем принял участие губернатор А.Г.Тулеев.

Он поблагодарил представителей самой гуманной профессии за их самоотверженный труд, подробно остановился на том, что сделано в кузбасском здравоохранении и что еще предстоит сделать, на стоящих перед ней проблемах, на помощи медицине со стороны администрации области. Губернатор еще раз подчеркнул, что главная цель сегодня – повышение доступности и качества медицинской помощи для широких слоев населения.

В завершение собрания губернатор вручил медикам государственные и областные награды.

Материалы, посвященные предстоящему Дню медицинского работника, читайте на 7-й стр.

Медалисты поездят бесплатно

Вчера губернатор А.Г.Тулеев подписал распоряжение о выделении средств на бесплатный проезд в городском транспорте выпускников школ, награжденных золотой и серебряной медалями.

С 1 июля по 31 августа 2004 года правом бесплатного проезда в городском общественном транспорте (кроме такси) на всей территории Кемеровской области смогут воспользоваться 1200 выпускников-медалистов муниципальных и губернаторских общеобразовательных учреждений. Для них будут изготовлены специальные именные проездные билеты, подтверждающие льготу. Проездные документы будут выдаваться органами управления образования городов и районов.

Компенсация выпадающих доходов предприятиям городского общественного транспорта от предоставления бесплатного проезда медалистам будет возмещена из областного бюджета.

Людей отравили газом

Вчера на территории ОАО «Анилинокрасочный завод» (генеральный директор Н.Н. Сахаров) вопреки запрету управления по делам ГО и ЧС г. Кемерово с грубыми нарушениями проводилась утилизация хлористого сульфурила из промышленной емкости.

Работы велись без учета погодных условий. В результате пары химического соединения попали в воздух на соседнюю территорию — Новокемеровскую ТЭЦ. В медицинское подразделение обратились с жалобами на недомогание около десяти работников теплостанции. Как сообщил пресс-службе обладминистрации начальник управления здравоохранения администрации г. Кемерово Э.М. Шпилянский, всем им оказана необходимая помощь. Двое из обратившихся госпитализированы для обследования, остальные отправлены домой.

В связи с этим губернатор А.Г. Тулеев поручил своему первому заместителю В.П. Мазикину на специальной комиссии провести тщательный разбор происшествия. В комиссию включены представители обладминистрации, прокуратуры, управления по делам ГО и ЧС, силовых структур, другие специалисты.

Как сообщил прокурор области А.П. Халезин, случившемуся будет дана принципиальная правовая оценка, прокуратура намерена возбудить уголовное дело по данному факту.

Об экологической ситуации в Кировском районе Кемерова читайте в следующем номере газеты.

Корм для лошадиных сил дорожает

В связи с постоянным ростом цен на бензин областная комиссия проверила экономическую обоснованность увеличения розничной стоимости горюче-смазочных материалов (ГСМ).

Как сообщила начальник управления цен М.В.Кулебякина, по результатам проверки установлено, что с 17 июня цена на бензин на кузбасских АЗС вновь подскочила. Причем, как объясняют владельцы заправок, увеличение это обусловлено только ростом оптово-отпускных цен производителей бензина.

По данным управления, темпы роста оптовых цен на ГСМ с 1 по 17 июня текущего года составили в среднем 115 процентов, розничных — от 104 до 110 процентов. На 17 июня 2004 года предельный уровень розничных цен на ГСМ в Кемеровской области составил: на АИ-92 13,00 руб./литр, А-80 – 10,80 руб./литр, диз. топливо –10,30 руб./литр.

По данным управления цен АКО на 17 июня 2004 года, розничные цены на моторное топливо (АИ-92, А-80, дизтопливо соответственно) в других регионах составили: Красноярск –13 руб. 80 коп., 11 руб. 20 коп., 11 руб. 00 коп.; Барнаул — 13 руб. 50 коп., 11 руб. 00 коп., 10 руб. 50 коп.; Новосибирск —13 руб. 00 коп., 11 руб. 00 коп., 10 руб. 50 коп.; Иркутск — 13 руб. 90 коп., 11 руб. 60 коп., 11 руб. 20 коп.; Омск —12 руб. 85 коп., 10 руб. 85 коп., 10 руб. 35 коп.; Москва —13 руб. 80 коп., 11 руб. 20 коп., 11 руб. 00 коп.

Олимпийские надежды

Главный тренер сборной и президент Федерации спортивной гимнастики России Леонид Аркаев объявил кандидатов на участие в Олимпийских играх-2004. По итогам открытого чемпионата и Кубка России, который завершился в Москве, в состав наших олимпийцев включен ленинсккузнечанин Максим Девятовский.

Кроме него, в Афинах выступят Алексей Немов, Николай Крюков, Евгений Подгорный, Алексей Бондаренко, Егор Гребеньков, Антон Голоцуцков, Александр Сафошкин, Дмитрий Баркалов.

Подготовка к Олимпиаде начнется уже через четыре дня после окончания чемпионата России, а 23 июля сборная вылетит в столицу летних игр — Афины.

коротко

• В Прокопьевске открылась выставка творческих работ экс-беспризорных ребят. Совсем недавно учащиеся классов компенсирующего образования вечерней школы не то что шить и вязать не умели, а и иголку в руках не держали. Местом их постоянного обитания были подвалы домов, канализационные колодцы, улица... Но, охваченные комплексом мероприятий в рамках эксперимента по вовлечению безнадзорных детей в образовательный процесс, они не только сели за парты, но и в свободное от учебы время занялись рукоделием. И пусть им до шедевров еще далеко, радость и авторов, и посетителей — уже результат.

Золотистый «Пежо-206», французский сон многих автолюбителей области, в минувший праздник — День города обрел хозяина. Победителем розыгрыша призов, организованного фирмой «Трансхимресурс» (сеть магазинов «Колесо» и «15 дюймов»), стал Виктор Манукян, дорожный рабочий, родом из Армении.

Более десяти лет Виктор живет в Кемерове, в магазин «Колесо» зашел за покрышками для своей машины и вместе с покупкой получил купон для участия в розыгрыше. Из 10000 соискателей удачи судьба выбрала его. Больше всего победителя удивило, что рекламные обещания выдать приз оказались правдивыми. Директор фирмы Игорь Лысенко поздравил победителя и заверил всех, кому не повезло, что «Колесо» и впредь будет дарить шанс на удачу своим покупателям. Ближайшая акция — осенью. Приз — комплекты зимних шин.

жилье

• В Кемеровскую область поступили 184 млн. рублей, которые пойдут на приобретение жилья взамен сносимого ветхого, ставшего непригодным для проживания из-за ведения горных работ. Произошло это по договоренности губернатора области А.Г.Тулеева с министром промышленности и энергетики РФ В.Б.Христенко. 38,4 миллиона рублей будут направлены в город Анжеро-Судженск; 7,5 млн. рублей - в Белово; 8 млн. рублей - в Березовский; 3 млн. рублей - в Калтан; 14,4 млн. рублей - в Кемерово; 12,5 млн. рублей - в Киселевск; 9,8 млн. рублей - в Ленинск-Кузнецкий; 19,5 млн. рублей - в Новокузнецк; 25 млн. рублей - в Осинники; 42 млн. рублей - в Прокопьевск; 4 млн. рублей - в Беловский район. На выделенные средства смогут улучшить свои жилищные условия около 500 семей кузбассовцев.

факт и комментарий

Возможности кузбасского гектара

Читатели, отслеживая итоги работы хлеборобов, частенько интересуются потенциальными возможностями кузбасского гектара пашни. За два последних года в среднем по области гектар давал 18 центнеров зерна, но на слуху и результаты в 30-35, а то и за 40 центнеров у отдельных хозяев, на отдельных площадях.

От чего же зависит отдача хлебной нивы? Можно ли в наших условиях собирать, например, по 80, а то и по 100 центнеров? Разговор на эту тему - с руководителем Кемеровского филиала федерального государственного учреждения «Госсорткомиссия» Виктором Ивановичем Ермоловым.

-Слагаемых высокого урожая у земледельца очень много, и каждое весомо. Возьмем, прежде всего, семенной материал, которым занимаемся мы на семи сортоиспытательных участках, расположенных в различных климатических зонах Кузбасса. Мы ищем лучшие сорта, произведенные не только нашими селекционерами, но и других регионов России, а то и зарубежья. Испытание сорта продолжается три года, в этой кропотливой работе выявляем лучшие свойства растений, проявленные в наших условиях по сравнению со стандартом, и только тогда головное предприятие может дать добро на районирование того или иного сорта. Ежегодно испытываем более 600 сортов 50 культур – пшеницы, ячменя, овса, гороха, картофеля, овощей, трав, плодово-ягодных...В первую очередь оцениваем пшеницу по урожайности и технологическим свойствам – клейковине, белку. К пивоваренному ячменю свои требования, к другим культурам – свои. Есть у нас районированная пшеница с потенциальной урожайностью до 60 центнеров с гектара. Российские селекционеры вывели сорта и до 100 центнеров, есть в их числе и наши, сибирские ученые. Но все культуры с такими показателями имеют свою осбенность – они озимые. Мы испытываем в этом плане семена из Алтая, Кулунды, Новосибирска, Омска.

-Почему же не районируем, не высеваем на больших площадях?

-Пока не нашли уверенно пригодный сорт озимой пшеницы для нашего климата, год на год не приходится, случается, вымерзает. Ищем такой сорт, чтобы заведомо не ввести крестьянина в убыток. Пока рекомендуем надежно выверенный посевной материал. Стабильный. Есть большая группа яровых среднеранних, раннеспелых и урожайных сортов пшеницы – «Ирень», «Тулунская –12», которая пришла на смену когда-то знаменитой «Скале», «Новосибирская –15» - пшеница, сильная по технологическим качествам. Среди ячменя селекции Кемеровского НИИ сельского хозяйства рекомендованы «Никита», «Симон». Пшеница «Тулеевская», «Алешина» нашего селекционера Зинаиды Петровны Ананьевой перешагнула пределы Кузбасса, ее районировали в Омской и Курганской областях.

-И все-таки, Виктор Иванович, кроме добротных и выверенных в наших условиях семян, что нужно еще, чтобы получать с гектара 8-10 тонн зерна?

-Четкая агротехника и полное питание растений азотом, фосфором, калием. Всем ли это по силам при нынешнем экономическом положении села? Поэтому оптимальный урожай, к которому мы стремимся, зависит от возможностей сельхозпредприятий. Но ситуация уже обнадеживающая. Ведь еще до недавнего времени 10-12 центнеров считались неплохим успехом в сибирских условиях, а 16 – рекордным. Сегодня достижения селекционеров и шагнувшая вперед в своем развитии система земледелия дают гарантию на производство не менее 30 центнеров зерна с гектара. Это уже шаг к укреплению экономики, а значит, к определению новой и более высокой цели.

Анатолий ПАРШИНЦЕВ.

климат

19-20 июня погоду будет определять малоградиентное поле повышенного давления, в отдельных районах дожди, грозы, ветер юго-западный 5-10 м/с, при грозах усиление 13-18 м/с, температура ночью +10 +15°С, днем +20 +25°С, по югу до +30°С.

Прогноз погоды на 18 июня

Днем облачно с прояснениями, в отдельных районах дожди, грозы, ветер западный 5-10 м/с, при грозах усиление ветра до 13-18 м/с. Давление будет расти, влажность существенно не изменится.

КУРЬЕР

служба новостей «Кузбасса»: тел. 52-36-45, 52-67-67, 52-04-23

«Безопасное колесо» докатилось до Омска

Команда Кемеровской области заняла призовые места на Всероссийском конкурсе-фестивале юных инспекторов дорожного движения «Безопасное колесо», который прошел в Омске и собрал представителей из 82 регионов Российской Федерации.

Кузбасс представляли ребята из Кемерова и Новокузнецка.

Кемеровчанка Таня Моторина заняла первое место в одном из самых сложных конкурсов — по знанию Правил дорожного движения, ответила на все 100 вопросов. Новокузнечанин Руслан Украинцев в этом конкурсе был восьмым. А в конкурсе сочинений он занял второе место в личном зачете. За победу ребята получили медали и дипломы.

Кроме того, в состязании по оказанию первой медицинской помощи при ДТП Захар Паранок и Лена Гололобова вошли в десятку лучших. В конкурсе на лучший плакат команда Кемеровской области заняла 7-е место.

Папоротник, который любят и губят корейцы

150 тонн свежесоленого папоротника-орляка лежат на складах заготконтор Кемеровского облпотребсоюза.

Впрочем, сбор еще не закончен и продолжается в горных районах Кузбасса. Нынешней весной хорошему урожаю папоротника помешали жара и ночные заморозки. К тому же с каждым годом качество этой полезной травы все хуже из-за недобросовестных заготовителей. Специалисты надеются, что с введением пошлин на природные ресурсы лесники наведут порядок. И уже не повторится ситуация, когда кузбасские леса полулегально прочесывают иностранцы: в начале июня в Крапивинском и Яшкинском районах активно работали корейцы.

По мере заключения договоров папоротник отправится в столовые, кафе и рестораны Кузбасса, России и Японии. Как сообщил «Кузбассу» заместитель председателя облпотребсоюза Евгений Афанасьевич Ратьков, последние годы кооператоры стали ориентироваться на внутренний рынок. Местные повара научились превращать орляк во вкусные блюда. В Тисуле, к примеру, сочинили девятнадцать рецептов салатов из него. А вскоре наступит пора ягод, грибов и орехов. Важно, что заработать на дарах природы может любой.

«Шалунья» спешит в Москву

На международную выставку «Кутюрье-2004», которая пройдет в начале сентября в Москве, поедет студентка Юргинского технологического колледжа Светлана Двойцева — победитель отборочного тура международного конкурса в номинации «Молодёжная мода».

В столицу Светлана приглашена со своей коллекцией одежды, которую она назвала «Шалунья». Прежде чем добиться столь блистательной победы, семнадцатилетняя девушка приняла участие во внутривузовском конкурсе «Модель-конструкция», проводимом Новосибирским институтом легкой промышленности, где заняла второе место.

Светлана Двойцева окончила Юргинскую художественную школу, сейчас учится на третьем курсе колледжа по специальности «портной» и активно сотрудничает с Новосибирским институтом легкой промышленности, где намерена продолжить учебу после окончания ЮТК.

Православная береста

В краеведческом музее Прокопьевска открылась выставка «Православная береста».

Выставка — плод труда художников творческого объединения, созданного на базе Дома культуры «Ясная поляна». Возглавляет объединение Владимир Райцев, который принимает участие и в оформлении строящегося в Прокопьевске храма памяти погибшим шахтерам — Иоанна-Предтеченской церкви. В «Православной бересте» семь художников представили на суд прокопчан 30 икон. Все они выполнены на бересте и в берестяном окладе. По замыслу художников, символ России — белоствольная береза и духовность России — православная икона слились вместе в этих необычных творениях.

цифра

555 тонн сладкой продукции выпустил на минувшей неделе Кемеровский кондитерский комбинат. Это конфеты, печенье, крекеры, зефир — всего более 180 наименований. Спрос на вкусные изделия кемеровских кондитеров таков, что комбинат стал работать в три смены.

футбол: второй дивизион

Девятый тур, прошедший в восточной зоне, привел к смене лидера. Таблицу возглавил благовещенский «Амур». Амурчане вышли на первое место после того, как обыграли дома «Звезду» - 2:1, а «Металлург» и «Чкаловец-1936» разошлись миром – 2:2. Очередное поражение потерпел «Шахтер». На этот раз в Находке от «Океана» - 0:1. Остальные матчи: «Смена» - «Динамо» - 0:2, «Сибиряк» - «Иртыш» - 1:1.

коротко

На реке Казыр на границе Хакасии и Кузбасса прошли традиционные соревнования по технике водного туризма. Призовые места распределились так: катамаран-двойка — победители — Горно-Алтайск; катамаран-четверка — 1-е место — Горно-Алтайск, 2-е — Красноярск, 3-е — Томская область; каяк — 1-е место — Красноярск, 2-е — Горно-Алтайск, 3-е — Новокузнецк; рафт — 1-е и 2-е места — Горно-Алтайск, 3-е — Красноярск. У женщин на катамаранах-двойках — 1-е место — Красноярск, 2-е и 3-е — Кемерово. Междуреченские водники на этот раз в соревнованиях участия не принимали.

Художник, что рисует деньги

Сотрудники мариинской милиции задержали фальшивомонетчика. В городе это уже третий с начала года случай подделки 500-рублевых купюр.

Как сообщили в пресс-службе ГУВД области, некий кемеровчанин приехал в командировку в Мариинск. Там он познакомился с 27-летним местным жителем, который попросил у него денег взаймы. Гость вручил ему 500-рублевую купюру и предупредил, что деньги фальшивые. При этом добавил, что если удастся разменять банкноту, то половину «легальной» суммы тот может оставить себе насовсем. Мариинец отправился в магазин менять подделку. Накупил носков, еды, сигарет, водки... Однако хозяин торговой точки вовремя обнаружил подделку и обратился в милицию. В течение нескольких часов оперативники задержали обоих аферистов. Каким образом у кемеровчанина оказалась поддельная купюра, выясняется.

Ночь. Кладбище. Убийство

Вчера в Белове задержали мужчину, который подозревается в убийстве своего приятеля и в том, что потом подкинул его тело на местное кладбище.

Как сообщили в пресс-службе ГУВД области, поздно ночью смотритель беловского кладбища, обходивший территорию, неожиданно увидел между могил застреленного мужчину. Он сразу же сообщил о страшной «находке» в милицию, которая по оперативной информации быстро «вычислила» подозреваемого: им оказался 48-летний ранее неоднократно судимый мужчина. Для его задержания были задействованы 150 сотрудников Беловского УВД, объявлена операция «Вулкан-5».

В ходе предварительного расследования выяснилось вот что. Накануне убийства «злодей» хорошо выпил. Продолжить «банкет» он решил у своего товарища. Однако тот отказался. Во время драки, завязавшейся между мужчинами, гость выхватил пистолет и застрелил хозяина. В это время в доме оказалось еще двое, ставших свидетелями преступления. Один из них помог погрузить труп в машину, отвезти на кладбище и бросить между могил.

Выйдя с погоста, подозреваемый открыл беспорядочную стрельбу... Ранил проходивших мимо женщину и мужчину. Потом бросил пистолет и убежал.

— Раньше он уже подозревался в убийстве, - рассказали в пресс-службе ГУВД области. — Поэтому решил уехать из города. Скрыться ему не дали сотрудники ГИБДД, которые тщательно проверяли все выезжающие из города автомашины. Их внимание привлекла тонированная «Тойота». В салоне иномарки и находился подозреваемый. Он задержан и доставлен в следственный изолятор, где сейчас дает признательные показания.

НАД НОМЕРОМ РАБОТАЛИ: Дмитрий ТОЛКОВЦЕВ, Наталья ЮРКЕНЬ, Анна ТИМОЩУК, Елена РАДИЧ, Наталья НАЗАРЕНКО.

Курьер

конфликт

Пирог раздора

Распространенные угольной компанией «Южный Кузбасс» в СМИ сведения о том, что президиум Высшего арбитражного суда РФ своим постановлением от 20 апреля якобы подтвердил право ОАО «Шахта имени В.И. Ленина» на пользование участком, который занимает в данное время ОАО «Шахта «Томусинская 5-6», вызвали в первую очередь недоумение. Шахта построена, дает уголь, отправляет его Запсибу. Открытие ее состоялось уже в мае, то есть после решения Высшего арбитражного суда. На открытии присутствовал губернатор Кузбасса. И что, выходит, шахта работает незаконно? Захватила участок, в который шахта имени В.И. Ленина «уже вложила немалые средства», построила за два года (небывалые темпы!) шахту и теперь откусывает от чужого пирога лакомые куски? За разъяснением ситуации мы обратились к генеральному директору угольной компании «Южкузбассуголь» В.Г. ЛАВРИКУ.

- Владимир Георгиевич, только недавно вас поздравляли с открытием новой шахты, а теперь оказалось, что угольная компания втянута в конфликт?

- Не с нашей стороны, а со стороны шахты имени Ленина, входящей в угольную компанию «Южный Кузбасс», допущены нарушения Закона «О недрах».

- В чем они выразились?

- В 1999 году шахта имени Ленина меняла организационно-правовую форму своего предприятия. При этом предприятие по закону имеет право переоформить лицензию, но при одном непреложном условии: лицензия не может быть изменена ни в чем – ни в содержании, ни в знаках препинания, все запятые должны быть расставлены так, как они стояли в прежней лицензии. Шахта имени Ленина же при переоформлении лицензии прирезала кусок запасов в четыре миллиона тонн угля, принадлежавший граничившей с ней бывшей шахте имени Шевякова, тем самым самовольно изменив границы горного отвода. Это грубейшее нарушение Закона «О недрах»: юридическое лицо только тогда имеет право считаться собственником запасов, когда оно выиграет конкурс или аукцион, на которые должны выставляться все запасы по закону.

В 2001 году администрация области совместно с Министерством природных ресурсов проводили аукцион, где были выставлены на продажу запасы бывшей шахты имени Шевякова. Мы по конкретному участку недр выиграли его и получили лицензию. Но так как лицензия шахты имени Ленина не была аннулирована, интересы двух сторон переплелись. И УК «Южный Кузбасс» инициировала разные суды о признании нашей лицензии незаконной. Все суды она проиграла, аукцион признан действительным.

Мы начали строить шахту на полях закрытой шахты имени Шевякова, потребовалось согласование (когда граничат участки, положено согласовывать свои работы). Шахта имени Ленина категорически отказалась от согласования, тем самым блокируя работы по строительству шахты «Томусинская 5-6». На нескольких совещаниях в администрации области им безуспешно пытались объяснить, что согласование необходимо. В принципе, если бы они согласовали с нами работы, мы бы к ним никаких претензий не имели, но дело уперлось в принципиальность их позиции. И пошла блокировка нашей работы. Нам ничего не оставалось делать, как обращаться в суд. Мы обратились туда с тем, что их прирезка была незаконной, и просили признать их лицензию недействительной. Кемеровский областной арбитражный суд признал нашу правоту, Тюменский арбитражный суд Западно-Сибирского округа подтвердил решение. Но Высший арбитражный суд отменил эти решения, отметив, что это не предмет судебного разбирательства, разрешить наш спор – полная прерогатива областной администрации и МПР. У них есть право в административном порядке привести документы в соответствие. То есть Высший арбитражный суд просто указал путь, по которому надо идти.

- Получается, предмет вашего спора можно было разрешить на областном уровне?

- Да, это в компетенции областной администрации и Министерства природных ресурсов. Я написал докладную губернатору, обратился в МПР и прокуратуру, чтобы государство свои интересы отстояло: запасы не могут самовольно прирезаться. Скоро будут новые рассмотрения, и я уверен, что свои права мы отстоим. В сложившейся ситуации вполне достаточно было добрососедских согласований, не мешающих друг другу работать.

- Шахта имени Ленина действительно «вложила немалые средства» в освоение этого участка, как она утверждает?

- Судите сами. С 1999 года там не пройдено ни сантиметра выработки, хотя ежегодно в программах это предусматривают. В отличие от них мы лицензию получили в 2001 году, а в мае 2004 года шахту запустили в работу. Вот это конкретное подтверждение, что вложены средства.

Точку в конфликте пока ставить рано. Но то, что смута не на пользу обеим угольным компаниям, не вызывает сомнения.

Людмила ХУДИК.

перспективы

Извлечь ненавистный метан

По прогнозам специалистов, до того дня, как над Талдинским месторождением появится первый газовый факел извлеченного из угольных недр метана, остались считанные месяцы. А с конца следующего года в Кузбассе может начаться отсчет новой эры — эры промышленной добычи метана.

Слово «метан» всегда было ненавистным для горняков. Взрывы этого коварного газа в шахтах унесли не одну сотню человеческих жизней. Потому, по большому счету, идея избавиться от него далеко не нова. Другое дело, как не просто откачать ненавистный метан, а превратить его в друга? Иными словами, и повысить безопасность труда горняков, и использовать его уникальные природные свойства во благо?

Наша газета уже неоднократно обращалась к этой теме. Подробно говорилось и о программе «Метан Кузбасса», которая несколько лет активно реализуется при поддержке администрации области. И все же нелишним будет напомнить об этом еще раз. Тем более, что для этого есть неплохой повод.

Вообще говоря, принцип извлечения метана из нетронутых угольных пластов двое советских ученых предложили еще в 50-е годы прошлого века. Он довольно прост. Сравнить его можно с эффектом, происходящим с герметически закрытой бутылкой минералки, которую встряхнули, а потом прокололи булавкой: вода начинает с силой выливаться наружу.

Точно так же и с природным метаном. Во всех угольных пластах он находится в виде молекулярных соединений. При добыче угля в шахте от встрясок, ударов и других механических воздействий этот газ начинает самовыделяться. Когда концентрация метана превышает предельно допустимую, для его взрыва достаточно малейшей искры. Понятно, что говорить сегодня о его промышленной добыче в условиях действующих шахт не приходится: в лучшем случае, это лишь попутная добыча. По крайней мере, пока.

Чтобы метан «пошел» из нетронутых еще массивов, расположенных за пределами действующих шахтных полей, его нужно активизировать, разорвав угольные пласты, например, специальным гидроразрывом. А после этого направить в нужное русло. Вот, собственно, и все.

Понятно, что у промышленной технологии добычи метана из угольных пластов до сих пор довольно много скептиков. Одни, например, заявляют, что это невозможно просто потому, что этого не может быть никогда. Другие склоняются к тому, что удачные эксперименты в лабораторных условиях — это одно, а практическая реализация проектов — совсем другое. Некоторые до сих пор презрительно называют такой подход к нетрадиционной для России газодобыче не иначе, как «мыльным пузырем, надутым метаном, который вот-вот лопнет»...

Что тут сказать? В свое время у только-только открытого микробиологами пенициллина, ставшего немного позже панацеей от многих инфекционных заболеваний и спасшего миллионы людей, было тоже немало недругов: даже тогдашние медицинские светилы с мировым именем позволяли себе язвить относительно того, что лучше уж убивать микробов туалетным мылом, чем какими-то плесневыми грибками...

Как это часто бывает, наша отечественная идея нашла свое воплощение за рубежом. Так, в США к выкачиванию метана из угольных пластов приступили еще в начале 80-х годов. На первых порах американское правительство даже предоставляло для этих компаний налоговые послабления и льготные кредиты. Поначалу, правда, доля угольного метана в общей добыче американского газа была мизерной. Но с начала 90-х годов, когда технологию отработали, она стала резко увеличиваться и составляет сейчас около 11 процентов. В

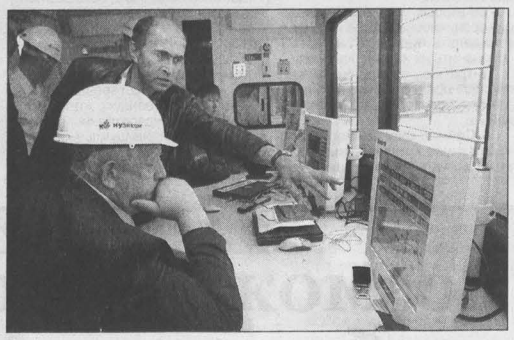

недалеком будущем эту цифру планируется увеличить путем ввода в строй новых скважин. Маловероятно, что американцы, никогда не отдающие деньги просто так и заранее скрупулезно просчитывающие все прибыли и убытки, стали бы так запросто закапывать в землю миллиарды долларов... По тому же пути, кстати, пошла и Австралия. Необходимыми признаны подобные проекты в Казахстане и на Украине.

Но вернемся к Кузбассу. Ученые подсчитали, что ресурсы метана в его недрах составляют около 13 триллионов кубометров. При современных технологиях извлечь можно триллионов 5—6. По своим масштабам, это сопоставимо с тем же Уренгойским газовым месторождением, откуда сейчас поставляется подавляющее большинство «голубого золота». Другое дело, что запасы Уренгоя иссякают. И потому за своей добычей газовикам надо идти дальше, в район полуострова Ямал. Есть даже проекты по добыче газа с шельфа Баренцева моря, в полярных условиях. Правда, тогда придется бурить скважины и добывать газ со специальных платформ, а это огромные капитальные вложения... Да и так ли уж необходимо тратить время и деньги, если несколько лет назад родилась программа полезного использования опасного для шахтеров газа «Метан Кузбасса». Расчеты показали, что добытым газом Кемеровская область сможет не только полностью снабжать себя, но и продавать его в соседние регионы и за границу. Важно, что при этом удастся максимально обезопасить труд горняков, которые со временем придут на не тронутые еще мощные угольные пласты перспективного Талдинского месторождения.

В подготовке эксперимента в Кузбассе приняли участие ученые многих отраслевых и академических институтов России, а также и предприятия, изготавливающие специальное оборудование и осуществляющие бурение подобного рода скважин. Львиная доля работ была осуществлена дочерним «Газпрому» ОАО «Промгаз», геолого-промысловой компанией «Кузнецк», буровой компанией «Азимут» и американской фирмой «Шлюмберже», имевшей мировой практический опыт в таких делах.

В Кемерове прошло несколько научных конференций, посвященных добыче метана из угольных пластов. Специалисты ОАО «Промгаз», ГПК «Кузнецк», аналитического центра «Лорес» длительное время изучали и перенимали опыт США, Австралии и других стран. Для осуществления технологий активизации газоотдачи пластов были закуплены новейшие программные средства, создан уникальный банк данных по газопромысловым характеристикам угольных пластов Кузбасса.

Недавно на месте экспериментальных работ на опытных скважинах, где вскоре должен появиться первый факел метана, с рабочей поездкой побывал первый заместитель губернатора Кузбасса В.П.Мазикин. Поводом для этого стал первый гидроразрыв, успешно проведенный специалистами на одной из экспериментальных площадок. Запись параметров этого процесса, который вначале был смоделирован, а затем полностью управлялся и контролировался с помощью компьютеров, воспроизводилась на цветном мониторе в режиме реального времени.

Сам опытнейший горный инженер, много лет отдавший угольным предприятиям области, Мазикин с профессиональной точки зрения осмотрел опытные буровые скважины, современное оборудование, которое специально доставили из-за границы, общался с отечественными и зарубежными специалистами, интересовался технологическими тонкостями процесса, дальнейшими перспективами проекта.

Н.М.Сторонский, заместитель генерального директора ДАО «Промгаз»:

— Все это пока лишь экспериментальные площадки, где отрабатывается технология добычи, определяется «характер» поведения скважин и пластов. Если испытания и подготовительные работы пройдут успешно (а в этом мы не сомневаемся), то к концу 2005 года можно будет приступить и к промышленной добыче газа. Для 3—5 миллиардов кубометров в год потребуется около 500 скважин. Мы начнем с 250 и для поддержания добычи каждый год будем бурить еще примерно по 30...

В.П.Куленков, заместитель генерального директора геолого-промысловой компании «Кузнецк»:

— Сегодня стоимость одной экспериментальной скважины достаточно высока. Мы подсчитали, что когда начнется промышленная добыча метана, их стоимость, по сравнению с нынешней, уменьшится в три—четыре раза. Реализация проекта наверняка будет рентабельной....

Чак Бойер, консультант по проектам фирмы «Шлюмберже»:

— Результаты, полученные по первым опытным скважинам, впечатляют: угольные пласты здесь очень метанообильные, мощные. Думаю, что когда начнется промышленная добыча метана, несколько таких площадок смогут полностью обеспечить ваши собственные потребности. Уверен, что все получится именно так, как мы все предполагаем. Тем более, мы используем самые передовые наработки и технологии, уже опробованные в мире...

Все это, согласитесь, впечатляет.

— Руководство области возлагает на проект «Метан Кузбасса» большие надежды, — считает В.П.Мазикин. — Газ может сильно изменить экономику Кузбасса, его облик, открыть для него новые перспективы, обезопасить подземные горные работы. Существенно улучшится экологическая обстановка. Сжиженный метан можно использовать как моторное топливо, перевести на него котельные, транспорт — это и чище, и дешевле... Плюс ко всему газодобыча позволит привлечь в область немалые дополнительные инвестиции. А это — новые рабочие места, отчисления в бюджеты и, как следствие, повышение уровня и качества жизни кузбассовцев. ...

...Что ни говори, а извлеченный из угольных пластов метан действительно может стать новым богатством земли Кузнецкой. И тогда Кузбасс будет ассоциироваться не только с угольными копями и мартенами сталеваров, а еще и с уникальной метановой кладовой, распахнувшей людям свои двери.

Дмитрий ТОЛКОВЦЕВ.

НА СНИМКАХ: буровая установка на Талдинском угольном месторождении; уже готовая экспериментальная скважина; первый замгубернатора В. П. Мазикин внимательно наблюдает за параметрами гидроразрыва, о котором рассказывает руководитель представительства «Промгаза» в Новокузнецке М. А. Попов.

Фото Юрия Юрьева.

Кемерово—
Прокопьевский район.

ЖКХ реформа

Коллаж Ларисы Филиппенко.

Сергей ШАТИРОВ:

Наш вариант Жилищного кодекса – в интересах регионов

(Окончание. Начало на 1-й стр.).

— А предусматривается ли возможность выбора тех, кто эти коммунальные услуги предоставляет, о чем сейчас тоже много говорят?

— В новом Кодексе имеется статья, даже обязывающая собственников государственного и муниципального фондов проводить конкурсы для выбора субъекта, предоставляющего коммунальные услуги, содержание и ремонт жилищного фонда. В то же время все жилищно-коммунальные услуги мы разделили на две большие группы: естественно-монопольные (газ, вода, свет, тепло) и потенциально рыночные (вывоз мусора, домофон, уборка и ремонт подъездов). Первая группа услуг, как и прежде, будет оказываться на основании тарифов, а вторая — по ценам рынка. Кодекс не будет принуждать население к смене нынешних муниципальных эксплуатационных организаций, но в то же время позволит частным предприятиям на равных конкурировать с муниципалами.

— Вы упомянули о нескольких способах управления жильем. В том числе и о возникновении управляющих жилыми зданиями. Чем плоха, на ваш взгляд, действующая система, при которой управление домами с приватизированными квартирами фактически осуществляет муниципалитет?

— Жители многоквартирного дома, хотят они того или нет, оказывают влияние на отопление и вентиляцию соседних квартир, пользуются одним подъездом и лифтом. Практически невозможно отключить газ, воду или тепло отдельной квартиры, и это связано не столько с техническими особенностями расположения стояков, сколько с возникновением недопустимых рисков для тех, кто граничит с отключённой от коммунальной инфраструктуры квартиры. Современные дома рассчитаны на совместное проживание людей, что нельзя не учитывать, хотя это и не инженерная проблема. Кроме того, есть ведь и потенциально совместные владения — подвалы, чердаки, лестничные клетки, мусоропроводы. Сегодня права и обязанности собственников здесь вообще не определены. Кроме совместного владения имуществом, должны быть определены правовые рамки и совместного потребления товаров и услуг. Сохранение же действующей системы не позволяет собственникам самим решать вопросы, относящиеся к их частной и общей собственности. И только назначенный ими управляющий может действовать в их интересах. С другой стороны, согласитесь, что и реальную ответственность перед теми же жильцами может нести именно тот управляющий, которого они сами назначили, которому они платят и которого могут переизбрать. Вы же понимаете, что муниципалитет, естественно, не может являться таким эффективным управляющим.

— Сергей Владимирович, мы никоим образом не можем обойти крайне сложную тему социального жилья...

— На мой взгляд, главное в нашем проекте как раз то, что он подробно регламентирует все, что касается социального жилья и предоставления адресных субсидий. За теми, у кого нет возможности купить собственное жилье, остается право выбора между адресной субсидией на приобретение необходимого жилья и получением жилого помещения по договору социального найма, через фонд социального использования жилья. Закрепляется и возможность предоставления субсидии на оплату жилья и коммунальных услуг.

— Кто попадает в категорию рассчитывающих на получение социального жилья? Каким образом и кто будет определять понятие «малоимущий»?

— Понятие «малоимущие граждане» определено уже в самом Кодексе — это граждане, имеющие доходы на каждого члена семьи ниже уровня, установленного правительством РФ. Помимо их право на предоставление социального жилья имеют участники Великой Отечественной войны и приравненные к ним лица, члены семей военнослужащих, погибших во время боевых действий, инвалиды и семьи, имеющие детей-инвалидов, многодетные семьи и те, кто живет в помещениях, признанных непригодными для жилья. Кроме того, наш Кодекс устанавливает право на внеочередное предоставление жилых помещений детям-сиротам не позднее шести месяцев по окончании их пребывания в государственных или муниципальных образовательных учреждениях, инвалидам Великой Отечественной войны 1-й группы, а также гражданам, чье жилище стало непригодным в результате стихийного бедствия или чрезвычайных обстоятельств природного и техногенного характера.

— Остается ли в вашем проекте Жилищного кодекса право на улучшение жилищных условий?

— В проекте есть статья, в которой говорится, что граждане, нуждающиеся в улучшении жилищных условий, стоят на учете «до получения жилого помещения, которое приводит к изменению жилищных условий в лучшую сторону». А осуществляется учет по месту их жительства на основании решения органа местного самоуправления. Определены и формы улучшения жилищных условий. Это может быть договор социального найма или предоставление за счет средств соответствующих бюджетов адресной субсидии на приобретение жилья.

— Дает ли проект Жилищного кодекса право регионам самим определять политику предоставления социального жилья?

— В проекте совершенно четко определены сферы ответственности федерального, регионального и муниципального уровней власти в области регулирования жилищных отношений. К компетенции субъекта Российской Федерации и органов местного самоуправления отнесено управление жилищным фондом, находящимся в их непосредственной собственности. На своем уровне региональные власти и муниципалитеты создают специализированные жилищные фонды. А главное, органы региональной власти и местного самоуправления могут устанавливать дополнительные категории граждан, имеющих право на предоставление жилых помещений из этих фондов.

Беседовала **Татьяна КРАСНОСЕЛЬСКАЯ.**

«Главная цель, которую мы поставили в процессе работы над проектом, — упорядочить и привести нормы жилищного законодательства в соответствие с современными экономическими и правовыми потребностями. Мы исходили прежде всего из того, что новое жилищное законодательство должно: во-первых, разделить сферы ответственности федерального, регионального и муниципального уровней власти при решении вопросов ЖКХ; во-вторых, установить основания возникновения прав на жилье, определить виды прав на жилье и обозначить их четкий перечень; в-третьих, совершенствовать порядок предоставления жилья в рамках договоров социального найма».

Товарищество учится управлять жильем

Согласно закону РФ о реформировании жилищно-коммунального хозяйства, понятия ЖСК (жилищно-строительный кооператив) больше не существует. Гражданам, объединенным в данную форму собственности, необходимо пройти перерегистрацию и на добровольной основе создать некоммерческий орган самоуправления по месту жительства – товарищество собственников жилья.

Согласно ст. 51 Гражданского кодекса РФ и ст. 25 Федерального закона «О товариществах собственников жилья», оно является юридическим лицом с момента его государственной регистрации. ТСЖ — некоммерческая организация, однако это не означает, что оно не может заниматься предпринимательской деятельностью. Товарищество лишь должно полностью направлять прибыль на обслуживание и ремонт общего имущества.

Несмотря на то, что такая форма самоуправления, как ТСЖ, закреплена юридически, его функции многим не до конца понятны. Как показывают предварительные итоги анкетирования, проведенного по инициативе депутатов горсовета, 32 процента членов ТСЖ еще не воспринимают свое товарищество как форму самоуправления. Наверное, по этой же причине некоторые действующие жилищно-строительные кооперативы не торопятся переименоваться в ТСЖ. Так, в Междуреченске только 28 из 44 кооперативов обрели новый юридический статус. Тем не менее уже есть у кого перенимать опыт и учиться искусству самоуправления. Например, у товариществ «Уют», «Уголек-1» и «Уголек-2».

Товарищество собственников жилья – форма новая и для многих еще незнакомая. В ходе реформирования жилищно-коммунального хозяйства кондоминиум и ТСЖ стали, по сути, синонимами. Основная задача товарищества собственников жилья – содержание в надлежащем состоянии тех частей здания и территории, которые составляют общую неделимую собственность всех членов товарищества. Рано или поздно все мы, живущие и в кооперативном, и в муниципальном жилье, придем к необходимости организации ТСЖ.

В Междуреченске уже 70 процентов жилфонда приватизировано. Если сейчас мы оплачиваем 80 процентов содержания жилья, а 20 доплачивает государство, то со временем, надо полагать, государство с удовольствием сбросит на жильцов и эту долю. Вот тогда мы просто вынуждены будем объединяться в ТСЖ, потому что уже заботой жильцов, а не муниципалитета станут вечно текущие крыши, ветхие разводки в подвалах и многое-многое другое.

Мы беседуем с их председателем Н.Ф. ПИРОЖЕНКО.

— Надежда Филипповна, болезненным был переход из жилищно-строительного кооператива в другую форму?

— Перерегистрация началась с 2002 года. К тому времени отпала необходимость называться жилищно-строительным кооперативом – жилье ведь уже построено, теперь надо его содержать и эксплуатировать. Сегодня в наших товариществах насчитывается 1250 жильцов из 420 квартир и четырех домов.

— У каждого дома, наверное, свой букет проблем?

— Четыре дома вошли в наше товарищество в разное время. Например, дом № 6 по улице Брянской состоит из нескольких блок-секций. Первая была сдана еще в 1987 году, а последняя — в 2001-м. Проблемы, как правило, типичны для всего нашего ЖКХ. Крыша, подвал, подъезды, двор — все было в запущенном состоянии... Из подвала мы вывезли семь «КамАЗов» мусора — сами жильцы провели субботник. Потом постепенно отремонтировали крышу, привели в порядок подъезды, поставили железные двери с кодовыми замками, занялись благоустройством двора — заасфальтировали тротуары, установили малые архитектурные формы, разбили клумбы.

Дом № 14 по улице Брянской сдан в 1987 году, и с тех пор, до момента вхождения в ТСЖ, вообще не ремонтировался. Люди, проживая в кооперативном доме, никогда не собирали деньги на его ремонт. И дожили до разрухи. Если шел дождь, то его ощущали в своих квартирах через дырявую крышу не только жители верхних этажей, но и нижних тоже. Особенность этого дома в том, что 80 процентов жильцов — пенсионеры. Если на весь дом начисляется за отопление 35 тысяч рублей, то собираем фактически только 8 тысяч, остальная разница погашается за счет субсидий.

Пришлось очень много работать с людьми индивидуально, чтобы каждый понял, что только от нас самих зависит, в каких условиях мы станем жить. Постепенно заменили разводку в подвале, электропроводку, электросчетчики, заасфальтировали двор. Люди увидели, что с образованием ТСЖ жизнь меняется, ощутили реальные улучшения. Теперь начинаем ремонтировать крышу, будем на собрании решать, какой объем работы выполнить, в зависимости от средств.

Это проблемы старых домов. А вот дом № 13 по улице Брянской приняли в ТСЖ абсолютно новый. Ему один год, но столько с ним проблем! Строители торопились сдать, люди — заселиться и не думали, какие последствия их ждут потом.

— Тяжелое это занятие – собирать деньги с жильцов. Во сколько, например, каждой квартире обходится ремонт крыши?

— В течение года собираем ежемесячно с каждой квартиры по 53 рубля за квадратный метр занимаемой жилплощади. Получается, с однокомнатной квартиры ежемесячный взнос — 150 рублей. Некоторые жильцы сразу отдают всю сумму за год – по 2500 рублей и более, потому что им так удобнее. Сложнее всего, конечно, собирать деньги с пенсионеров. Для них каждая сданная сотня — это ущемление в питании или в чем-то другом необходимом.

— А дотация из бюджета распространяется на ТСЖ?

— Да, по закону мы так же, как и в муниципальных домах, оплачиваем 80 процентов содержания жилья, а 20 процентов средств нам дотируют из бюджета. Это помогает прикрыть какие-то «дыры».

— Невероятно, но факт: в ваших ТСЖ нет должников, плата за коммунальные услуги вносится вовремя. Как вам удалось достичь этого?

— Не сразу, конечно. Дом № 6 приняли с восемью задолжниками (максимальная задолженность была 9 тысяч рублей), по Брянской, 14, поначалу было 12 задолжников (максимальная задолженность – 10 и 16 тысяч). С каждым пришлось встречаться по шесть-семь раз. Из общего количества должников до суда дошли только четверо. Остальные постепенно выплатили свои долги. Теперь у нас нет задолжников. Мы не допускаем даже двухмесячной задержки.

— Индивидуальная работа с жильцами дает свои результаты?

— У меня вообще такое правило: раз в месяц я должна побывать в каждой квартире, поговорить не только об оплате, но и узнать, какие проблемы есть у жильцов. Так мы достигли взаимопонимания. Люди предлагают свою помощь в благоустройстве двора, организуют субботники. Как только растаял снег, начали приносить рассаду цветов, кустарников. Очень отзывчивы дети – у нас нет проблемы организовать субботник.

— Два года назад ваш необычный двор, украшенный лебедями, обрамленный цветущим и благоухающим шиповником, занял первое место в городском конкурсе в номинации «Лучший двор». Полученную премию вы тоже направили на благоустройство?

— Мы поставили девять лавочек со спинками, чтобы наши бабушки могли отдохнуть, выйдя во двор, для детей оборудовали песочницы, всевозможные турники, теннисный стол. И, конечно, устроили в первую очередь праздник для детей, купили мороженого, лимонада. С помощью спонсоров оборудовали тренажерный зал с беговой дорожкой, велосипедами, массажным столом, пресс-столом, мячами, обручами. Наш тренажерный зал пользуется среди жителей большой популярностью.

— Это тоже, наверное, один из методов самоуправления: не только коллективно решать, на что потратить общие деньги, но и суметь организовать субботники, общий отдых, праздники...

— В одном из наших домов есть подвал. Так мы его своими силами переоборудовали, покрасили, облагородили и теперь там проводим общие собрания. Постоянно организуем праздники, чаепития. К 8 Марта организовали концерт для женщин, пригласили ансамбль из дома культуры «Железнодорожник», в День Победы поздравили ветеранов — тоже с концертом. У нас еженедельно в подсобном помещении ТСЖ «Уют» проводят прием жильцов различные специалисты: участковый инспектор, инспектор по делам несовершеннолетних, социальный работник.

— Слушаю я вас, Надежда Филипповна, и прихожу к выводу, что очень многое зависит от председателя товарищества. Ваше неравнодушное отношение к делу, внимание к людям дали свои неплохие результаты.

— Если в жилищно-коммунальном управлении каждый специалист занимается только своим кругом вопросов, то председатель ТСЖ – и организатор, и снабженец, и экономист, и воспитатель в одном лице. Не каждый способен выдержать подобную нагрузку. Не все председатели работают, как я, на освобожденной основе. Выборы председателей чаще всего проходят по принципу «лишь бы не меня». Выберут человека, а ему и некогда, и не очень-то хочется заниматься всеми проблемами. Спрашиваю: «Ты налоги заплатил? Документы оформил?» А он в ответ: «Зачем?» Люди понятия не имеют, что такое быть председателем, варятся в собственном соку, не понимают, что собрать деньги с жильцов – это еще полдела... В структуре городской администрации или в структуре управления единого заказчика ЖКУ необходим координатор, который бы занимался проблемами ТСЖ. Председателям не хватает элементарных знаний. Я когда стала во главе ТСЖ, первым делом съездила на семинары в Кемерово, Новокузнецк, привезла литературу, нормативные документы. В любой своей поездке стараюсь встретиться с коллегами, перенять чей-то опыт. Быть председателем ТСЖ — это большая нагрузка и огромная ответственность.

Общая проблема для всех товариществ собственников жилья — отсутствие помещения, где можно было бы принимать людей. Нам еще повезло: есть лифтерная и подсобное помещение. У других товариществ и этого нет. Нужно предусматривать при строительстве дома какое-то хоть небольшое специальное помещение.

— На ваш взгляд, есть ли будущее у ТСЖ? Перспективна ли эта форма самоуправления?

— Да. Мы собственники, и только мы решаем, как нам жить. За нас даже городские власти не смогут решить. Они могут только как-то помочь. А управлять собственным жильем мы должны сами.

Людмила ХУДИК, корр. «Кузбасса». Междуреченск.

Власть права или право власти?

Врач Валерий Браиловский впервые в Кемерове, а может, и в Кузбассе выиграл в суде иск против самочинства РЭУ, а инженер Владимир Безносов поставил вопрос (у нас в газете, кстати) о соблюдении прав граждан в ЖКХ. Это их подружило. Вдвоем они разработали для города проект жилищного договора. Городская администрация его отклонила. Но целиком опубликовал журнал управления налоговой инспекции. А судебным порядком поддержало управление по антимонопольной политике. Суд предписал ПЖРЭТ (то есть горадминистрации) внести в жилищный договор права жильцов.

Соавторы начали вести еженедельную рубрику «На что имеем право?» в городской газете. За год сложилась популярная брошюра в вопросах и ответах с тем же названием. Авторов заметили. В Москве: пригласили на международную конференцию по правовым проблемам ЖКХ России, назвали правозащитниками. Но в городе правозащитную брошюру им пришлось печатать за свой счет.

Одновременно соавторы практиковали судебные иски к ПЖРЭТ по конкретным нарушениям жилищных прав граждан. Самыми массовыми в городе были манипуляции с пеней за долги. Недавно, после трехлетней борьбы, прокуратура выдала-таки мэру города предписание-запрещение начислять пеню при отсутствии письменного жилищного договора с жильцами. Правильный жилищный договор — главная защита квартиросъемщика и квартировладельца в сегодняшних условиях.

Браиловский помогал и обратившимся к нему в их конкретных конфликтах с ЖКХ, консультировал, как воспользоваться своим правом, даже бывал их представителем в судах:

— Ко мне за помощью обратились человек пятьдесят. Как правило, эти люди уже пытались решать проблему с РЭУ. По моей оценке, в 99,9 процента случаев РЭУ были неправы, то есть нарушали права граждан, в том числе Закон «О защите прав потребителей».

Вот типичный случай. Два пенсионера, супруги, обоим за 70. Живут на пятом этаже, квартиру заливает с крыши. По дороге с работы зашел к ним — в комнате тазик, и в него струйкой сбегает вода. Начальник РЭУ много раз обещала принять меры... А надо всего-то застеклить чердачное окно! И один раз РЭУ даже сделало это, но через несколько дней по какой-то надобности выставили стекло, а поставить снова забыли. Пенсионеры уж не знали, что и делать. Я продиктовал им текст заявления в РЭУ (копию в ПЖРЭТ) со ссылкой на статьи законов «О защите права потребителя», «О правилах предоставления коммунальных услуг». Мол, жильцы за содержание мест общего пользования заплатили, то есть свои обязанности по жилищному договору выполнили полностью, а обслуживающая организация деньги берет, но места эти не содержит в порядке. А в конце — главную фразу: «В случае вашего бездействия будем обращаться в суд».

Граждане у нас, как и мои пенсионеры, не знают самого простого — в таких случаях надо не просить коммунальщиков об одолжении, а писать заявление с этим предостережением. Кроме того, если придется идти в суд, то потребуется и так называемый досудебный порядок действий. Иначе судья может не принять ваш иск. Так вот, заявление со ссылкой на перспективу суда оказало волшебное действие. Его оказалось достаточно для принятия мер.

Человек двадцать обратились к нам, когда РЭУ разных районов города стали разносить жильцам свои варианты жилищных договоров. К сожалению, даже образованная публика юридически неграмотна! Всем, кто ко мне обращался за советом, я давал текст нашего с Владимиром Безносовым проекта жилищного договора: вот ваш выход на все случаи конфликтов с РЭУ. В нем за неисполнение РЭУ обязанностей предусмотрена пеня. Вручал и нашу брошюру «На что имеем право». Но даже образованные люди тяжело осваивают договор из-за того, что в нем много специфических юридических понятий. Я предлагал изучить договор, потом прийти еще раз — и мы вместе напишем конкретный текст. Но лишь два человека пришли.

Многие обращались за помощью из-за неотремонтированных подъездов. Опять-таки помогал писать заявления в РЭУ. Один раз — даже исковое заявление в суд. Приходили из трех кооперативных домов. Дома уже в собственности жильцов, надо заключать с РЭУ договор на обслуживание, а они не знают, что это такое.

Общее впечатление от этих встреч: во-первых, РЭУ во всех районах города в отношении прав жильцов действуют одинаково беззаконно. И конечно, не сами по себе: их действия продиктованы постановлениями горадминистрации, а постановления эти в сфере ЖКХ противоречат законодательству. Во-вторых, беззаконие усугубляется порой просто хамским отношением к клиентам. И, в-третьих, существует полная экономическая и иная безнаказанность обслуживающих организаций! В том числе – из-за нашей пассивности. В некоторых проснулось было гражданское чувство, когда им из РЭУ нахальный (в интересах фактически одной стороны – ЖКХ) жилищный договор принесли. Но узнавали, что надо делать, чтобы заключить правильный договор, энтузиазм пропадал. А защищать свои права в суде вообще решаются единицы.

С чем же выведенные из терпения люди все-таки идут в суд? Без судебного решения отключили воду за неплатеж — просто слесари приходят и обрезают подачу. Но это еще лучший вариант! В двух судах, где я был представителем пострадавших, люди задолжали за воду, а РЭУ отрезало им электроэнергию! Кстати, это массовая практика коммунальщиков. Из 50 к нам обратившихся за помощью 15 пришли с этой проблемой. Но только двое из них рискнули судиться, и оба суда мы выиграли. Действия РЭУ признаны незаконными, и выплачен моральный ущерб. Ведь РЭУ не вправе даже трогать электроприборы — договоры с энергетиками у них только на сохранность электросчетчиков. Тем более, у РЭУ нет права наказывать за неплатеж.

Кемеровчанка М. Голикова третий год держит «круговую оборону», отбиваясь от претензий РЭУ-4. В соответствии со своими законными правами она отказалась платить необоснованную сумму за техническое обслуживание дома и коммунальные услуги, требуя, чтобы указанная в «квитке» квартплата была обоснована, а обслуживающая дом организация заключила с ней письменный договор на техническое обслуживание дома и оказание услуг. Вместо того чтобы, по закону, сесть с собственником квартиры за стол переговоров, Голиковой объявили войну. С нее требуют более 30 тысяч рублей квартплаты и пени.

К решению вопроса на разных стадиях подключались депутаты, судьи, прокурорские работники, милиция, представители городской администрации. Как правило, райсуды становятся на сторону ПЖРЭТ и РЭУ. И в этом случае два решения Ленинского райсуда были в пользу ПЖРЭТ. Об их качестве (или предвзятости?) говорит то, что оба отклонены областной судебной коллегией как незаконные. Судья Шабаев, по мнению коллегии, просто не проверил заявления истца по поводу неправильного начисления платы за коммунальные услуги, не проверил расчеты начисления пени, заключен ли письменный жилищный договор на обслуживание. Неправильно был применен материальный закон.

Люди ссылаются в исках на статьи Закона «О правах потребителя» или Правила предоставления коммунальных услуг, а суды их даже не упоминают, ссылаются на иные законы. Коллегия облсуда решения отменяет. Судья Ленинского района Болотникова по искам Евгения Титова трижды принимала решения, затем отмененные областным судом.

Титов подал пять исков в защиту своих прав в течение последних лет. В 2001 году, например, пожаловался в Ленинский райсуд на администрации города, района, управление единого заказчика ЖКУ города, ПЖРЭТ и свой РЭУ-1: в разгар лета в доме ночью и утром не было горячей воды. Ответа от адресатов или не дождался, или получил с опозданием (хотя, констатирует коллегия облсуда, «жалобы должны быть разрешены в течение месяца») и не по существу. Титов попросил райсуд «устранить нарушения его права по своевременной выдаче ответов на его жалобы, возместить расходы на оказание юридической помощи, привлечь виновного к ответственности». В Ленинском райсуде отказались даже принять заявление! Областная коллегия учит судью: есть исчерпывающий перечень оснований, по которым жалобы не принимаются, такие основания в данном случае отсутствуют. Решение отменили.

В 2004 году Титов обратился в суд с иском к МУП ПЖРЭТ Ленинского района о заключении договора о найме. Судья Голева отказывает в приеме иска по формальной и, как оказалось, незаконной причине. Коллегия возвращает жалобу райсуду «для выполнения требований»...

Не случайны «советы» гражданам деятелей РЭУ и чиновников горадминистрации: «А вы обратитесь в суд!» Потому что знают, что там должностного наглеца далеко не всегда взгреют. Я помогал в одном иске Титова к МУП ПЖРЭТ Ленинского района по поводу того, что в его комнате температура ниже нормативных +18°С. Комиссия подтвердила, что ответчик предоставляет некачественные услуги по теплоснабжению. Титов требовал произвести перерасчет оплаты коммунальных услуг и взыскать 3214 руб. 62 копейки, компенсацию морального вреда в 1000 рублей и сопутствующие делу расходы. Предложил методику перерасчета, так как в городском ЖКХ, оказывается, своей для таких обстоятельств нет. Судья Болотникова отказала. Тоже, как считает областная коллегия, незаконно: «ввиду неправильного определения обстоятельств, имеющих значение для дела, несоответствия выводов суда обстоятельствам дела». Недавно состоялся третий суд, в нашу пользу. Но мы и его решение опротестовали, потому что компенсация компенсации — рознь. В Законе «О защите потребителей» сказано, что если исполнитель не компенсировал ущерб добровольно, то она производится по ценам на момент решения суда. Процесс тянулся два с половиной года, а судья, вопреки закону, присудил Титову примерно десять рублей компенсации.

Почему такое отношение к гражданам и их правам? Почему в Кемерове нарушаются права граждан, не выполняется жилищное законодательство, а службы ЖКХ не выполняют своих обязанностей? В ст. 18 Конституции, «права и свободы человека и гражданина... определяют смысл, содержание, применение законов, деятельность» всех ветвей власти. Не могут ПЖРЭТ и РЭУ действовать без согласия властей. Где же их позиция? Наконец, есть судебная власть. Но если областная судебная коллегия отменяет десятки (!) решений и определений районных судов в сфере ЖКХ с одной формулировкой: «Н ельзя признать законным и обоснованным», то не повод ли это для некоторых серьезных выводов? Я убежден, что это не из-за непрофессионализма. Судам почему-то важнее защитить горадминистрацию, ПЖРЭТ, РЭУ, чем права граждан. Вместо власти права — право власти?

...Недавно, несмотря на то, что прокуратура указала начальнику РЭУ-4 на незаконность действий, два слесаря с автогеном в сопровождении технических руководителей и юриста ПЖРЭТ Ленинского района Абабковой таки отрезали в квартире М. Голиковой подачу холодной и горячей воды... Прокурор снова предписал начальнику ПЖРЭТ Каменских устранить нарушение гражданского законодательства. До следующего раза?

Марианна ЛОБАНОВА. Кемерово.

Кемеровская область

Закон

О ратификации Соглашения между Администрацией Кемеровской области Российской Федерации и Акиматом Карагандинской области Республики Казахстан о социально-экономическом, научно-техническом и культурном сотрудничестве

Принят Советом народных
депутатов Кемеровской области
26 мая 2004 года

Настоящий Закон принят в соответствии с Законом Кемеровской области «О ратификации и денонсации договоров (соглашений) Кемеровской области» и в целях установления и укрепления и дальнейшего развития сотрудничества между Кемеровской областью и Карагандинской областью Республики Казахстан на долгосрочной и взаимовыгодной основе.

Статья 1. Ратифицировать Соглашение между Администрацией Кемеровской области Российской Федерации и Акиматом Карагандинской области Республики Казахстан о социально-экономическом, научно-техническом и культурном сотрудничестве, подписанное в городе Кемерово 19 декабря 2003 года.

Статья 2. Настоящий Закон вступает в силу в день, следующий за днем его официального опубликования.

Губернатор Кемеровской области
А. М. ТУЛЕЕВ.

г. Кемерово
10 июня 2004 г.
№ 38-ОЗ

Соглашение

между Администрацией Кемеровской области Российской Федерации и Акиматом Карагандинской области Республики Казахстан о социально-экономическом, научно-техническом и культурном сотрудничестве

Администрация Кемеровской области Российской Федерации и Акимат Карагандинской области Республики Казахстан, именуемые в дальнейшем Сторонами, действуя на основании законодательств Российской Федерации и Республики Казахстан, руководствуясь Декларацией между Российской Федерацией и Республикой Казахстан о вечной дружбе и союзничестве от 6 июля 1998 года, основываясь на положениях Договора между Российской Федерацией и Республикой Казахстан об экономическом сотрудничестве на 1998-2007 годы от 12 октября 1996 года, реализуя Программу экономического сотрудничества Российской Федерации и Республики Казахстан на 1998-2007 годы от 12 октября 1998 года, учитывая объективную необходимость осуществления практических действий, направленных на социально-экономическое развитие регионов, удовлетворение интересов населения, проживающего на их территориях, за счет собственного производственно-сырьевого потенциала, согласились о нижеследующем:

Статья 1. Стороны стремятся развивать долговременные и всесторонние социально-экономические, научно-технические и культурные связи на принципах равенства, взаимной выгоды, взаимопонимания, уважения и доверия.

Статья 2. Стороны оказывают взаимопомощь и осуществляют взаимодействие в проведении экономической политики на своих территориях.

Статья 3. Стороны согласовывают или заблаговременно информируют друг друга о решениях, принятие которых затрагивает права и законные интересы каждой из Сторон.

Каждая Сторона воздерживается от действий, которые могли бы нанести экономический или иной ущерб другой Стороне.

Статья 4. Стороны осуществляют экономические взаимоотношения на основании договоров, заключаемых хозяйствующими субъектами Сторон в рамках их компетенции.

Стороны будут развивать сотрудничество в сфере внешнеэкономических связей путем регулярного обмена информацией, организации совместных ярмарок, выставок и продвижения на рынки регионов товаров и услуг, производимых на территориях Сторон.

Статья 5. Стороны в пределах своих полномочий намерены содействовать реализации совместных инвестиционных проектов, обеспечивающих высокую эффективность капиталовложений на принципах паритетного использования созданной конечной продукции.

Статья 6. С целью реализации настоящего Соглашения Стороны, по мере необходимости, будут создавать совместные координационно-исполнительские структуры, в том числе: консультативный совет, представительства, экспертно-аналитические и иные рабочие группы.

Статья 7. Стороны будут способствовать широкому обмену научно-технической, экономической, правовой и иной информацией, способствующей реализации настоящего Соглашения, для чего намерены предпринимать усилия по созданию надежной коммуникационной связи между регионами.

Статья 8. Стороны предпримут усилия в развитии культуры, искусства и спорта, для чего будут:

сотрудничать в области сохранения и реставрации культурного и художественного достояния областей, включая исторические, архитектурные и религиозные памятники и объекты;

оказывать содействие в осуществлении сотрудничества между творческими союзами и общественными организациями, ассоциациями и фондами, относящимися к сфере культуры и науки;

согласовывать и осуществлять ежегодные программы культурного обмена, в том числе организацию выставок, выступление творческих коллективов, участие в спортивных соревнованиях, праздниках.

Статья 9. Стороны информируют друг друга о ходе выполнения настоящего Соглашения не реже чем 1 раз в год.

Статья 10. Настоящее Соглашение вступает в силу после выполнения всех внутригосударственных процедур Российской Федерации и Республики Казахстан, необходимых для вступления в силу настоящего Соглашения. Срок действия настоящего Соглашения неограничен.

Вопросы толкования и применения норм настоящего Соглашения, а также возможные спорные вопросы, возникающие при его исполнении, подлежат разрешению путем консультаций или переговоров между Сторонами.

В период действия настоящего Соглашения Стороны по обоюдному согласию могут вносить в него изменения и дополнения, не препятствующие выполнению уже принятых обязательств. Все изменения и дополнения оформляются отдельными протоколами, которые являются неотъемлемой частью настоящего Соглашения.

Каждая из Сторон вправе расторгнуть настоящее Соглашение по собственной инициативе, уведомив об этом другую Сторону письменно, не позднее чем за три месяца до принятия решения.

Статья 11. Настоящее Соглашение составлено в двух экземплярах на русском языке, по одному для каждой из Сторон.

Совершено в г. Кемерово Российской Федерации 19 декабря 2003 года.

За Администрацию Кемеровской области
Российской Федерации
Губернатор Кемеровской области
Российской Федерации
А. ТУЛЕЕВ.

За Акимат Карагандинской области
Республики Казахстан
Аким Карагандинской области
Республики Казахстан
К. МУХАМЕДЖАНОВ.

Кемеровская область

Закон

О внесении изменения в Закон Кемеровской области от 05.11.97 № 35-ОЗ «Об Архивном фонде Кемеровской области и архивах»

Принят Советом народных
депутатов Кемеровской области
26 мая 2004 года

Статья 1. Внести в Закон Кемеровской области от 05.11.97 № 35-ОЗ «Об Архивном фонде Кемеровской области и архивах» (далее – Закон) («Кузбасс» от 12.11.97, № 208; 16.07.2002, № 123) следующее изменение:

по тексту Закона слова «архивное управление Администрации Кемеровской области» заменить словами «архивное управление Кемеровской области» в соответствующих падежах.

Статья 2. Настоящий Закон вступает в силу в день, следующий за днем его официального опубликования.

Губернатор
Кемеровской области
А. М. ТУЛЕЕВ.

г. Кемерово
10 июня 2004 г.
№ 39-ОЗ

Кемеровская область

Закон

О внесении изменений и дополнений в Закон Кемеровской области от 28.07.2000 № 42-ОЗ «О статусе выборного лица местного самоуправления в Кемеровской области»

Принят Советом народных
депутатов Кемеровской области
26 мая 2004 года

Статья 1. Внести в Закон Кемеровской области от 28.07.2000 № 42-ОЗ «О статусе выборного лица местного самоуправления в Кемеровской области» (далее – Закон) («Кузбасс» от 15.08.2000, № 151; 22.11.2000, № 220; 31.07.2001, № 137; 24.05.2002, № 88) следующие изменения и дополнения:

1. Пункт 4 статьи 5 Закона изложить в следующей редакции:

«4. Муниципальные выборы проводятся в порядке, определяемом федеральными законами и законами Кемеровской области.».

2. Статью 5 Закона дополнить пунктом 5 следующего содержания:

«5. Муниципальные выборы проводятся в сроки, установленные уставами муниципальных образований.».

3. Абзац четвертый пункта 1 статьи 6 Закона изложить в следующей редакции:

«реорганизации муниципального образования, влекущей его упразднение;».

4. Абзац девятый пункта 1 статьи 6 Закона изложить в следующей редакции:

«его отзыва в порядке, установленном уставом муниципального образования, если отзыв предусмотрен уставом муниципального образования;».

5. Абзац десятый пункта 1 статьи 6 Закона изложить в следующей редакции:

«осуществления им деятельности, несовместимой со статусом выборного лица местного самоуправления;».

6. Статью 7 Закона изложить в следующей редакции:

«Статья 7. Отзыв выборного должностного лица местного самоуправления

Отзыв выборного должностного лица местного самоуправления осуществляется в порядке, установленном уставом муниципального образования.».

7. Статью 9 Закона исключить.

8. Абзац второй пункта 2 статьи 10 Закона изложить в следующей редакции:

«осуществление властных полномочий в соответствии с действующим законодательством;».

9. В пункте 9 статьи 11 Закона исключить слова «, уставом и иными нормативными правовыми актами муниципального образования».

10. В пункте 9 статьи 12 Закона исключить слова «, уставом и иными нормативными правовыми актами муниципального образования».

11. Пункт 1 статьи 13 Закона изложить в следующей редакции:

«1. Депутаты представительного органа местного самоуправления вправе обращаться с запросом к должностным лицам и руководителям органов государственной власти Кемеровской области, главе муниципального образования, руководителям органов местного самоуправления, руководителям организаций независимо от форм собственности, расположенных на территории данного муниципального образования, по кругу вопросов, входящих в их компетенцию.».

12. Пункт 2 статьи 13 Закона изложить в следующей редакции:

«2. Депутатский запрос вносится на заседании представительного органа местного самоуправления в письменной форме и содержит требование дать письменное объяснение об определенных обстоятельствах и сообщить о мерах, которые принимаются лицами, указанными в пункте 1 настоящей статьи, в связи с этими обстоятельствами.».

13. В пункте 2 статьи 14 Закона исключить слова «, уставом, иными нормативными актами муниципального образования».

14. Пункт 2 статьи 16 Закона изложить в следующей редакции:

«2. Выборному лицу местного самоуправления, осуществляющему свои полномочия на профессиональной постоянной основе, гарантируется обязательное социальное страхование.».

15. Пункты 3, 5 статьи 16 Закона исключить.

16. Статью 18 Закона дополнить пунктом 3-1 следующего содержания:

«3-1. Выборным лицам местного самоуправления, осуществлявшим полномочия на постоянной профессиональной основе и прекратившим свои полномочия, уставом муниципального образования может устанавливаться в течение определенного им срока (от 3 месяцев до одного года) денежная компенсация в размере денежного вознаграждения по занимаемой ранее должности до устройства на новое место работы либо в размере разницы между денежным вознаграждением и получаемой заработной платой но новому месту работы.».

17. В пункте 7 статьи 18 Закона слова «порядок пенсионного обеспечения государственных служащих в Российской Федерации» заменить словами «порядок пенсионного обеспечения лиц, замещавших государственные должности Кемеровской области,».

18. В пункте 3 статьи 19 Закона после слов «их окончания» дополнить слова «в течение одного года».

19. Пункт 2 статьи 20 Закона изложить в следующей редакции:

«2. Невыполнение или нарушение настоящего Закона влечет ответственность, установленную Законом Кемеровской области «Об административных правонарушениях в Кемеровской области».».

20. В статье 21 Закона слово «должностное» исключить.

Статья 2. Настоящий Закон вступает в силу в день, следующий за днем его официального опубликования.

Губернатор
Кемеровской области
А. М. ТУЛЕЕВ.

г. Кемерово
10 июня 2004 г.
№ 40-ОЗ

Кемеровская область

Закон

О внесении изменений в Закон Кемеровской области от 02.11.98 № 50-ОЗ «О защите населения и территории Кемеровской области от чрезвычайных ситуаций природного и техногенного характера»

Принят Советом народных
депутатов Кемеровской области
26 мая 2004 года

Статья 1. Внести в Закон Кемеровской области от 02.11.98 № 50-ОЗ «О защите населения и территории Кемеровской области от чрезвычайных ситуаций природного и техногенного характера» (далее – Закон) («Кузбасс» от 12.11.98, № 212) следующие изменения:

1. По тексту Закона слова «Законодательное Собрание Кемеровской области» заменить словами «Совет народных депутатов Кемеровской области» в соответствующих падежах.

2. Абзац тридцать первый статьи 4 Закона исключить.

3. В абзаце втором статьи 5 Закона слово «и области» исключить.

4. Абзац первый статьи 14 Закона изложить в следующей редакции:

«Общественные объединения могут участвовать в мероприятиях в области защиты населения и территории Кемеровской области от чрезвычайных ситуаций в соответствии с законодательством Российской Федерации и со своим уставом.».

5. В абзаце четвертом статьи 27 Закона слова «и Кемеровской области» исключить.

6. По тексту Закона слова «гражданин Кемеровской области» заменить словами «гражданин Российской Федерации, проживающий на территории Кемеровской области» в соответствующих падежах.

Статья 2. Настоящий Закон вступает в силу в день, следующий за днем его официального опубликования.

Губернатор
Кемеровской области
А.М. ТУЛЕЕВ.

г. Кемерово
10 июня 2004 г.
№ 41-ОЗ

Кемеровская область

Закон

Об установлении полномочий финансовых органов Кемеровской области

Принят Советом народных
депутатов Кемеровской области
26 мая 2004 года

Настоящий Закон в соответствии с Бюджетным кодексом Российской Федерации, Федеральным законом «Об общих принципах организации законодательных (представительных) и исполнительных органов государственной власти субъектов Российской Федерации», Законом Кемеровской области «О схеме управления Кемеровской областью» устанавливает полномочия финансовых органов Кемеровской области.

Статья 1. Финансовые органы Кемеровской области

1. Финансовыми органами Кемеровской области являются главное финансовое управление Кемеровской области и его территориальные органы.

2. Территориальные органы главного финансового управления Кемеровской области создаются в порядке, предусмотренном действующим законодательством, для осуществления полномочий (части полномочий), предусмотренных в статье 2 настоящего Закона.

3. Перечень полномочий территориального органа главного финансового управления Кемеровской области определяется положением об этом органе, утверждаемым главным финансовым управлением Кемеровской области.

Статья 2. Полномочия главного финансового управления Кемеровской области

1. Главное финансовое управление Кемеровской области осуществляет следующие полномочия:

1) участие в разработке и осуществлении бюджетной, налоговой, денежно-кредитной, ценовой политики Кемеровской области;

2) формирование данных о прогнозных возможностях бюджета по мобилизации доходов, привлечению государственных заимствований и финансированию расходов бюджета;

3) подготовка по поручению Администрации Кемеровской области предложений по совершенствованию бюджетного законодательства Российской Федерации;

4) реализация мероприятий по совершенствованию бюджетного законодательства Российской Федерации;

5) подготовка по поручению Администрации Кемеровской области предложений по финансовому обеспечению региональных целевых программ и государственных заказов;

6) подготовка по поручению Администрации Кемеровской области предложений по формированию областной программы внутренних заимствований, установлению предельного объема государственного долга Кемеровской области и предельного объема расходов на обслуживание и погашение государственного долга Кемеровской области;

7) ведение государственной долговой книги Кемеровской области;

8) осуществление в установленных пределах взаимодействия с кредитными организациями, органами федерального казначейства;

9) ведение сводного реестра главных распорядителей, распорядителей и получателей средств областного бюджета;

10) осуществление методического руководства в области составления проекта областного бюджета и исполнения областного бюджета;

11) организация по поручению Администрации Кемеровской области работы по привлечению кредитных ресурсов;

12) подготовка по поручению Администрации Кемеровской области предложений по выпуску ценных бумаг от имени Кемеровской области;

13) участие по поручению Администрации Кемеровской области в разработке финансового, налогового и кредитного механизма по развитию рыночной инфраструктуры и повышению эффективности и экономности использования средств областного бюджета;

14) участие по поручению Администрации Кемеровской области в составлении баланса финансовых ресурсов Кемеровской области на соответствующий финансовый год;

15) участие по поручению Администрации Кемеровской области в разработке планов мероприятий по поддержке предпринимательства;

16) подготовка по поручению Администрации Кемеровской области предложений по определению размера финансовой помощи бюджету Кемеровской области из федерального бюджета;

17) получение от финансовых органов другого уровня бюджетной системы Российской Федерации, а также от иных государственных органов, органов местного самоуправления и юридических лиц сведений, необходимых для составления проекта областного бюджета и консолидированного бюджета Кемеровской области;

18) составление проекта областного бюджета и прогноза консолидированного бюджета Кемеровской области;

19) организация исполнения и исполнение областного бюджета, управление счетами областного бюджета и бюджетными средствами;

20) участие в разработке порядка направления в областной бюджет доходов от использования собственности Кемеровской области, доходов от региональных налогов и сборов, иных доходов областного бюджета;

21) подготовка предложений по распределению доходов от региональных налогов и сборов, иных доходов областного бюджета между областным бюджетом и местными бюджетами;

22) ведение реестра задолженности государственных унитарных предприятий по заимствованиям у третьих лиц;

23) ведение реестра предоставленных из областного бюджета бюджетных кредитов по получателям;

24) обладает правом требовать от главных распорядителей, распорядителей и получателей средств областного бюджета предоставления отчетов об использовании средств областного бюджета и иных сведений, связанных с получением, перечислением, зачислением и использованием средств областного бюджета;

25) проведение финансовой экспертизы проектов законов Кемеровской области, актов Губернатора Кемеровской области и Администрации Кемеровской области, а также проектов договоров, затрагивающих доходную и расходную части областного бюджета;

26) подготовка по поручению Администрации Кемеровской области предложений по совершенствованию структуры расходов областного бюджета;

27) участие в разработке порядка и условий предоставления финансовой помощи из областного бюджета местным бюджетам;

28) составление отчета об исполнении областного бюджета и отчета об исполнении консолидированного бюджета Кемеровской области;

29) участие в рассмотрении вопроса о предоставлении государственных гарантий Кемеровской области в пределах лимита средств, утвержденного законом об областном бюджете на соответствующий финансовый год;

30) обеспечение предоставления бюджетных ссуд и бюджетных кредитов в пределах лимита средств, утвержденного законом об областном бюджете на соответствующий финансовый год;

31) проведение проверки финансового состояния получателей бюджетных средств, в том числе получателей бюджетных ссуд, бюджетных кредитов и государственных гарантий;

32) выступает стороной по договорам и соглашениям в пределах полномочий, предоставленных настоящим Законом;

33) принятие решений о предоставлении налоговых кредитов, отсрочек и рассрочек по уплате налогов и иных обязательных платежей в областной бюджет в соответствии с налоговым законодательством Российской Федерации в пределах лимитов предоставления налоговых кредитов, отсрочек и рассрочек по уплате налогов и иных обязательных платежей, определенных законом об областном бюджете на соответствующий финансовый год;

34) осуществление финансового контроля за операциями со средствами областного бюджета главных распорядителей, распорядителей и получателей бюджетных средств, кредитных организаций, других участников бюджетного процесса;

35) проведение зачета денежных средств между областным бюджетом и получателем бюджетных средств в соответствии с требованиями Бюджетного кодекса Российской Федерации;

36) применение мер принуждения к нарушителям бюджетного законодательства в порядке, установленном действующим законодательством;

37) в случаях, установленных законодательством, представление информации об исполнении бюджета, о состоянии расчетов, о результатах проведения контрольных проверок и ревизий, иной информации, связанной с исполнением бюджета;

38) осуществление методического руководства по бухгалтерскому учету и отчетности юридических лиц независимо от их организационно-правовых форм, финансируемых из областного бюджета, если иное не предусмотрено законодательством Российской Федерации;

39) обеспечение в установленном законодательством порядке ведения бухгалтерского учета и составление отчетности об исполнении областного бюджета и консолидированного бюджета Кемеровской области;

40) иные полномочия, предусмотренные Бюджетным кодексом Российской Федерации и иными законодательными актами бюджетного законодательства.

2. При наличии согласия органов местного самоуправления, в том числе путем заключения соответствующих соглашений, финансовые органы Кемеровской области участвуют:

в составлении проектов местных бюджетов;

в составлении бюджетной росписи местных бюджетов;

в составлении отчетов об исполнении местных бюджетов;

в осуществлении финансового контроля за операциями со средствами местного бюджета главных распорядителей, распорядителей и получателей бюджетных средств, кредитных организаций, других участников бюджетного процесса;

в осуществлении иных полномочий в соответствии с действующим бюджетным законодательством.

3. Руководитель главного финансового управления Кемеровской области имеет право применять меры принуждения к нарушителям бюджетного законодательства:

1) списание в бесспорном порядке суммы бюджетных средств, подлежащих возврату в бюджет, срок возврата которых истек;

2) списание в бесспорном порядке суммы процентов (платы) за пользование бюджетными средствами, предоставленными на возвратной основе, срок уплаты которых наступил;

3) взыскание в бесспорном порядке пени за несвоевременный возврат бюджетных средств, предоставленных на возвратной основе, просрочку уплаты процентов за пользование бюджетными средствами, предоставленными на возвратной основе, в размере одной трехсотой действующей ставки рефинансирования Банка России за каждый день просрочки;

4) вынесение предупреждения руководителям органов исполнительной власти Кемеровской области, органов местного самоуправления и получателям бюджетных средств о ненадлежащем исполнении бюджетного процесса;

5) взыскание в бесспорном порядке пени с кредитных организаций за несвоевременное исполнение платежных документов на зачисление или перечисление бюджетных средств в размере одной трехсотой действующей ставки рефинансирования Банка России за каждый день просрочки;

6) блокировку расходов получателя бюджетных средств в порядке, установленном действующем законодательством.

Статья 3. Настоящий Закон вступает в силу в день, следующий за днем его официального опубликования.

Губернатор
Кемеровской области
А.М. ТУЛЕЕВ.

г. Кемерово
10 июня 2004 г.
№ 32-ОЗ

Кемеровская область

Закон

Об утверждении отчета об исполнении бюджета Территориального фонда обязательного медицинского страхования за 2003 год

Принят Советом народных депутатов Кемеровской области
26 мая 2004 года

Статья 1. Утвердить исполнение бюджета Территориального фонда бязательного медицинского страхования (далее – Фонд) за 2003 год по доходам в сумме 2936642 тыс. рублей, по расходам в сумме 2889156 тыс. рублей с остатком средств на конец года 47486 тыс. рублей.

Статья 2. Установить, что доходы бюджета Фонда в 2003 году были сформированы за счет следующих источников:

(тыс. рублей)

Остаток средств на начало года	71 124
Единый социальный налог в части, подлежащей зачислению в Фонд	1690986
Страховые взносы на обязательное медицинское страхование неработающего населения, подлежащие перечислению в Фонд соответствующими органами исполнительной власти	955432
Иные поступления, предусмотренные законодательством Российской Федерации	219100

Статья 3. Установить, что в 2003 году средства бюджета Фонда были направлены на следующие цели:

(тыс. рублей)

финансирование Территориальной программы обязательного медицинского страхования	2857533
в том числе: выполнение Территориальной программы обязательного медицинского страхования	2668382
выполнение управленческих функций Фондом (филиалом)	54556
ведение дела страховых медицинских организаций	78160
формирование нормированного страхового запаса	56435
финансирование иных мероприятий, предусмотренных нормативными правовыми актами Российской Федерации по обязательному медицинскому страхованию	31149
в том числе: а) региональная программа «Здоровье кузбассовцев», подпрограмма «Неотложные меры по борьбе с туберкулезом на территории Кемеровской области»	23447
б) региональная программа «Здоровье кузбассовцев», подпрограмма «Безопасное материнство»	5000
в) региональная программа «Здоровье кузбассовцев», подпрограмма «Поддержка процедуры лицензирования лечебно-профилактических учреждений, аттестации рабочих мест и аттестации медицинских работников»	2212
г) средства на проведение семинаров, совещаний и конференций для специалистов системы обязательного медицинского страхования	490
прочие расходы	474

Статья 4. Настоящий Закон вступает в силу в день, следующий за днем его официального опубликования.

Губернатор
Кемеровской области
А.М. ТУЛЕЕВ.

г. Кемерово
10 июня 2004 г.
№ 33-ОЗ

Кемеровская область

Закон

О внесении изменений в Закон Кемеровской области от 29.12.2003 № 79-ОЗ "Об утверждении Территориальной программы государственных гарантий оказания гражданам Российской Федерации бесплатной медицинской помощи на территории Кемеровской области на 2004 год"

Принят Советом народных
депутатов Кемеровской области
26 мая 2004 года

Статья 1. Внести в Закон Кемеровской области от 29.12.2003 № 79-ОЗ «Об утверждении Территориальной программы государственных гарантий оказания гражданам Российской Федерации бесплатной медицинской помощи на территории Кемеровской области на 2004 год» (далее - Закон) («Кузбасс» от 14.01.2004, № 5) следующие изменения:

1. Пункт 3.1.6. раздела 3 приложения к Закону дополнить словами «, государственном учреждении «Кемеровский областной кожно-венерологический диспансер.».

2. В приложении 1 к Территориальной программе государственных гарантий оказания гражданам Российской Федерации бесплатной медицинской помощи на территории Кемеровской области на 2004 год пункт 3 дополнить словами «(в соответствии с п. 3.1.6. раздела 3)».

3. В примечании к приложению 2 к Территориальной программе государственных гарантий оказания гражданам Российской Федерации бесплатной медицинской помощи на территории Кемеровской области на 2004 год пункт 4 изложить в следующей редакции:

«4. Перечень включает лекарственные средства, все лекарственные формы, изготовляемые аптекой для нужд лечебно-профилактических учреждений, используемые при оказании медицинской помощи в рамках Территориальной программы государственных гарантий оказания гражданам Российской Федерации бесплатной медицинской помощи на территории Кемеровской области на 2004 год, оплачиваемые из средств федерального, областного и местных бюджетов, а также из средств обязательного медицинского страхования.

Из средств обязательного медицинского страхования в специализированных отделениях по профилю не оплачиваются следующие медикаменты:

противотуберкулезные средства, кроме рифампицина;

антипсихотические, кроме растворов для инъекций;

антидепрессанты и средства нормотимического действия, кроме магния сульфата;

средства для лечения наркомании и алкоголизма, кроме налоксона на интенсивном этапе в неонатологии;

вакцины, иммуноглобулины, сыворотки, применяемые с профилактической целью.».

Статья 2. Настоящий Закон вступает в силу в день, следующий за днем его официального опубликования.

Губернатор
Кемеровской области
А.М. ТУЛЕЕВ.

г. Кемерово
10 июня 2004 г.
№ 34-ОЗ

Кемеровская область

Закон

О признании утратившими силу отдельных законодательных актов Кемеровской области об охране автомобильных дорог общего пользования и земель, ими занимаемых, на территории Кемеровской области

Принят Советом народных
депутатов Кемеровской области
26 мая 2004 года

Статья 1. Признать утратившими силу:

Закон Кемеровской области от 09.12.97 № 40-ОЗ «Об охране автомобильных дорог общего пользования и земель, ими занимаемых, на территории Кемеровской области» («Кузбасс» от 17.12.97, № 231);

статью 1 Закона Кемеровской области от 18.07.2002 № 74-ОЗ «О внесении изменений в отдельные законы Кемеровской области в связи с принятием Земельного кодекса Российской Федерации» («Кузбасс» от 01.08.2002, № 135).

Статья 2. Настоящий Закон вступает в силу в день, следующий за днем его официального опубликования.

Губернатор Кемеровской области
А.М. ТУЛЕЕВ.

г. Кемерово
10 июня 2004 г.
№ 42-ОЗ

Кемеровская область

Закон

О внесении изменения в Закон Кемеровской области от 29.01.98 № 5-ОЗ «О ратификации и денонсации договоров (соглашений) Кемеровской области»

Принят Советом народных
депутатов Кемеровской области
26 мая 2004 года

Статья 1. Внести в Закон Кемеровской области от 29.01.98 № 5-ОЗ «О ратификации и денонсации договоров (соглашений) Кемеровской области» (далее – Закон Кемеровской области) («Кузбасс» от 10.02.98, № 24; 19.11.2003, № 213) следующее изменение:

статью 1 Закона изложить в следующей редакции:

«Статья 1. Кемеровская область в соответствии с законодательством Российской Федерации и Уставом Кемеровской области вправе заключать договоры (соглашения) с федеральными органами государственной власти, субъектами Российской Федерации и участниками международных и внешнеэкономических отношений.

От имени Кемеровской области правом заключения договоров (соглашений) обладает Администрация Кемеровской области.

Договоры (соглашения) от имени Кемеровской области подписывает Губернатор Кемеровской области или лицо, замещающее его в соответствии с Уставом Кемеровской области».

Статья 2. Настоящий закон вступает в силу в день, следующий за днем его официального опубликования.

Губернатор
Кемеровской области
А.М. ТУЛЕЕВ.

г. Кемерово
10 июня 2004 г.
№ 35-ОЗ

Крестьяне

Тройственный союз в Малопесчанке

Этот изрядно подзабытый уже в Мариинском районе праздник, знаменующий собой окончание посевных работ, был охотно отмечен в конце прошлой недели фермерами Малопесчанской сельской территории по инициативе их депутата и надежного партнера по бизнесу – руководителя крестьянско-фермерского хозяйства «Успех» Евгения Маскаленко.

На этой территории 20 фермерских хозяйств, имеющих в своем арсенале от 20 до 700 гектаров посевных площадей. Малопесчанские фермеры посеяли 2250 гектаров зерновых культур, а кирсановские – 2 тысячи га. В общей сложности это 11-я часть районного зернового клина. В начале мая здешние фермеры долго не начинали посевную, в то время как весь район уже пахал и сеял. Те же, имея земли в самой северной зоне района, ждали, когда хоть немного подсохнет почва и покажутся первые сорняки, иначе вместо пахоты получалось сплошное «комкоковыряние». Только 19 мая, а кто-то и позже, дружно вывели технику на поля. Крупные хозяйства сначала вносили удобрения, а некоторые комбинировали их с семенами, одновременно засыпая и то и другое в одну сеялку. В землю бросали только качественные семена, в основном элитных сортов пшеницы. Кое-где сев шел перекрестным методом, чтобы зерно как можно больше получило питательных веществ и солнечной энергии. Поэтому урожай ждут хороший – не хуже, чем в прошлом году, когда некоторым удалось намолотить по 30, а то и по 38 центнеров зерна на круг.

Отсеялись, кстати, на два-три дня раньше многих в районе. Даже раньше фермерского хозяйства опытного хлебороба Василия Горина, в котором в самый неподходящий момент надолго вышли из строя три мощных, но старых трактора.

Ждали дождя. И в день красной борозды он манной небесной заморосил над Малопесчанкой. Переполненный радостной надеждой, сельский глава Александр Бортников, бывший директор бывшего совхоза «Малопесчанский», кричал кому-то в телефонную трубку: «У вас в городе хороший дождь? Толкните и нам большую тучку!». К месту праздничного сбора мы колесили по двум только что отсыпанным в Кирсановке улицам — Молодежной и Таежной. Еще недавно дороги здесь состояли сплошь из ям и рытвин, а колея находила на колею. Жители давно просили сделать дороги, общая протяженность которых 1200 метров. Многолетний наказ местных избирателей, как переходящее красное знамя, шествовал от выборов к выборам, из которых решающими оказались последние – в Государственную Думу.

Заместитель губернатора по агропромышленному комплексу Владимир Мангазеев посодействовал, чтобы до сельской территории дошли из областной администрации 20 тысяч рублей на солярку, а песок из ближайшего, в семи километрах от села, песчаного карьера согласились возить, временно оставив подготовку полей под пары, кирсановские фермеры Алексей Малашин, Василий Дмитриев, Петр Чуфистов, братья Петр и Василий Горины. Погрузку осуществлял предприниматель Олег Горелкин. Тесный контакт и взаимопонимание сельского главы и местных крестьянских хозяйств, всегда помогающих друг другу, что называется, налицо. Хотя тут справедливее говорить о тройственном союзе: фермеров, сельской исполнительной власти и представительной - в лице депутата Евгения Маскаленко. В Мариинском горсовете он — председатель комитета по аграрной политике, землепользованию и предпринимательству, и нередко вопросы, которые ставят перед ним избиратели, обсуждает с пользой для последних вместе с главой муниципалитета. (К примеру, известный мариинский фермер Александр Шунайлов таким образом смог расширить нынче свои посевные площади на 124 гектара). Жаль, что такое сотрудничество можно наблюдать пока только на Малопесчанской сельской территории.

Пикник был запланирован под Кирсановкой, возле живописного пруда с камышами, где, не обращая внимания на начинающийся дождь, удили рыбу местные жители. В березовой роще дымил мангал, на котором подрумянивались аппетитные куски мяса на шампурах. Евгений Валерьевич пригласил на праздник тех, с кем давно и плодотворно сотрудничает как руководитель КФХ «Успех», чье продовольственное зерно используется на его частном предприятии. Ежемесячно здесь производят до тысячи тонн муки, ежедневно выпекают до трех тонн хлебобулочных изделий, все больше привлекая к себе не только покупателей, но и награды самых престижных выставок, проходящих в Кузбассе. И все это, считает предприниматель, благодаря только высококлассному зерну, которое на протяжении уже нескольких лет принимает на переработку «Успех» у крепких фермерских хозяйств малопесчанской территории и двух-трех таких же крестьянских хозяйств Мариинска. Довольны сотрудничеством с Маскаленко и сами фермеры, которые в трудную минуту могут под честное слово взять в «Успехе» краткосрочный кредит, сдать сюда после посевной излишки семян за немедленную оплату, а проблем со сбытом зерна нового урожая и вовсе не знают: только в КФХ «Успех»! «Мы – партнеры по бизнесу», - подчеркивает Евгений Маскаленко, кивая в сторону присутствующих. – Приятно работать с этой территорией, где увеличиваются посевные площади и улучшается качество зерна. Ребята знают мои требования к нему по влажности и сорности и стараются, чтобы пшеница соответствовала ГОСТу».

Во время подведения на природе итогов посевной зримо высветилась больная тема: катастрофически стареет техника. Не удержались-таки фермеры, высказали свою обиду по поводу волокиты в получении новой техники по лизингу. Кирсановец Василий Горин, самостоятельно хозяйствующий на земле 16-й год и нуждающийся в немедленном обновлении сельхозтехники, уже устал от бесконечного, по его мнению, оформления документов на приобретение уборочного комбайна «ДОН-1500», по нескольку раз приходится гонять машину в Кемерово, впустую тратить время, деньги и бензин. Мариинец Александр Шунайлов с горечью поддержал его: он отчаялся получить технику по лизингу, хотя договор оформил еще 10 февраля: «Я последний раз даже поругался в области. Выходит так: у кого обороты миллионные, тот и получает, а нам можно и не давать?» И все с завистью глянули в сторону своего собрата Алексея Малашина, который занял нужную сумму у своих родственников и членов бригады и приобрел за наличные в Кемерове «Беларусь». «Знал бы, что так получится, не стал бы связываться с лизингом за два миллиона, а купил бы «Дон» за полтора в Новосибирске», - разочарованно говорит Горин. Но это был единственный минорный лад в разговоре. Дождь усиливался, и это давало лишний повод порадоваться за будущий урожай.

Наталья ЛЕБЕДИНСКАЯ.

НА СНИМКЕ: фермеры малопесчанской территории празднуют окончание посевных работ.

Фото **автора.**

Администрация Кемеровской области

Постановление

от 11.06.2004 № 128 г. Кемерово

Об утверждении Правил предоставления субсидий из средств областного бюджета сельскохозяйственным товаропроизводителям на уплату части страхового взноса по договорам страхования урожая сельскохозяйственных культур в 2004 году.

В соответствии со статьей 3 Закона Кемеровской области от 08.04.2004 № 18-ОЗ «Об областной государственной поддержке при страховании урожая сельскохозяйственных культур»:

1. Утвердить прилагаемые Правила предоставления субсидий из средств областного бюджета сельскохозяйственным товаропроизводителям на уплату части страхового взноса по договорам страхования урожая сельскохозяйственных культур в 2004 году.

2. Управлению по работе со средствами массовой информации Администрации Кемеровской области (С. И. Черемнов) опубликовать настоящее постановление в средствах массовой информации.

3. Контроль за исполнением постановления возложить на заместителей Губернатора области по экономике и финансам Ю. В. Кима и по агропромышленному комплексу В. М. Мангазеева.

4. Постановление вступает в силу с момента подписания.

И. о. Губернатора
Кемеровской области
В. МАЗИКИН.

Утверждены
Постановлением
Администрации
области
от 11.06.2004 № 128.

Правила предоставления субсидий из средств областного и бюджета сельскохозяйственным товаропроизводителям на уплату части страхового взноса по договорам страхования урожая сельскохозяйственных культур в 2004 году

1. Настоящие Правила определяют условия и порядок предоставления субсидий из средств областного бюджета (далее — субсидии) сельскохозяйственным товаропроизводителям на уплату части страхового взноса по договорам страхования урожая сельскохозяйственных культуры (далее — договор страхования).

2. Предоставление субсидий осуществляет департамент сельского хозяйства и продовольствия Кемеровской области.

Субсидии предоставляются в пределах средств, выделяемых на эти цели в законе об областном бюджете Кемеровской области на 2004 год.

3. Субсидии предоставляются сельскохозяйственным товаропроизводителям для финансирования 25 процентов страхового взноса по договорам страхования, заключенным ими со страховыми организациями, имеющими лицензию на право проведения страхования урожая сельскохозяйственных культур.

4. Субсидии предоставляются при проведении страхования урожая сельскохозяйственных культур по перечню согласно приложению № 1.

5. Субсидии предоставляются на следующих условиях:

5.1. Договор страхования заключается на случай гибели и повреждения сельскохозяйственных культур в результате опасных для сельскохозяйственного производства гидрометеорологических явлений: засухи атмосферной и/или почвенной, заморозков, вымерзания, выпревания, переувлажнения почвы, пыльных (песчаных) бурь, града, осадков (продолжительные сильные дожди, очень сильные дожди и ливни), весеннего половодья и дождевых паводков, сильного ветра.

5.2. Договор страхования заключается до окончания сева (посадки) сельскохозяйственных культур (группы культур).

5.3. Страховая стоимость урожая сельскохозяйственных культур определяется исходя из размера посевных площадей, средней урожайности сельскохозяйственной культуры, сложившейся за 5 лет, предшествующих году заключения договора страхования, и расчетных прогнозируемых цен по каждой культуре на соответствующий год.

Расчетные прогнозируемые цены сельскохозяйственных культур определяются исходя из средних сложившихся по Кемеровской области цен реализации сельскохозяйственными товаропроизводителями сельскохозяйственных культур за год, предшествующий году заключения договора страхования (по данным Федеральной службы государственной статистики Российской Федерации), с учетом уровня инфляции (потребительских цен), предусмотренного законом о федеральном бюджете на соответствующий финансовый год.

Фактический размер площади посева (посадки сельскохозяйственных культур (группы культур) уточняется по состоянию на 1 июля соответствующего года в соответствии с формой 4-сх «Сведения об итогах сева под урожай 20_ года», утвержденной постановлением Госкомстата России от 24.07.2000 № 68.

При отсутствии у сельскохозяйственных товаропроизводителей данных для определения средней урожайности сельскохозяйственных культур за предшествующие 5 лет при заключении договора страхования принимается средняя урожайность сельскохозяйственной культуры за указанный период по соответствующему административно-территориальному образованию Кемеровской области.

5.4. Страховая сумма по договору страхования определяется в размере страховой стоимости урожая сельскохозяйственных культур.

5.5. Договор страхования может по соглашению сторон заключаться на срок до 5 лет с ежегодным уточнением сторонами показателей, предусмотренных в подпункте 5.3. Правил.

5.6. Размер страхового взноса, подлежащего субсидированию, определяется по ставкам для расчета субсидий согласно приложению № 2.

6. Для получения субсидий сельскохозяйственные товаропроизводители до 1 июля 2004 г. представляют в департамент сельского хозяйства и продовольствия Кемеровской области:

заявление на предоставление субсидии согласно приложению № 3;

копию договора страхования сельскохозяйственных посевов, нотариально заверенную;

копию платежного поручения по уплате страхового взноса, нотариально заверенную.

7. Департамент сельского хозяйства и продовольствия Кемеровской области:

проверяет представленные сельскохозяйственными товаропроизводителями документы, рассчитывает размер субсидий и заключает с ним соглашение о предоставлении субсидии согласно приложению № 4;

составляет сводный реестр субсидий в разрезе сельскохозяйственных товаропроизводителей и на основании его осуществляет предоставление субсидии путем перечисления средств на расчетные счета сельскохозяйственных товаропроизводителей.

8. Департамент сельского хозяйства и продовольствия Кемеровской области по итогам финансового года составляет отчет о страховании урожая сельскохозяйственных культур с государственной поддержкой по форме, установленной приложением № 5.

9. Субсидии носят целевой характер и не могут быть использованы на цели, не предусмотренные настоящими Правилами.

10. Договоры, заключенные до выхода настоящего постановления, приводятся в соответствие с настоящими Правилами.

Приложение № 1
к Правилам предоставления субсидий из средств областного бюджета сельскохозяйственным товаропроизводителям на уплату части страхового взноса по договорам страхования урожая сельскохозяйственных культур в 2004 году

Перечень

сельскохозяйственных культур, при проведении страхования урожая которых сельскохозяйственным товаропроизводителям предоставляются субсидии за счет средств областного бюджета

1. Озимые зерновые
2. Яровые зерновые и зернобобовые
3. Масличные
4. Соя

Приложение № 2
к Правилам предоставления субсидий из средств областного бюджета сельскохозяйственным товаропроизводителям на уплату части страхового взноса по договорам страхования урожая сельскохозяйственных культур в 2004 году

Предельные ставки

Для определения страхового взноса, подлежащего субсидированию за счет средств областного бюджета сельскохозяйственным товаропроизводителям при страховании урожая сельскохозяйственных культур

(в процентах от страховой суммы)

Сельскохозяйственные культуры			
Озимые Зерновые	Яровые зерновые и зернобобовые	Масличные	Соя
5,53	5,14	8,9	6,87

Каникулы

Вместе весело шагать...

Ещё не успела закончиться сессия, а студенческие профильные отряды уже вовсю работают на площадках Кемерова. Целый год ребята трех отрядов — педагогического, спортивного и оперативного налаживали контакты со школами, представителями клубов по месту жительства, общественными центрами по работе с населением в поисках потенциальных рабочих мест, обучали горячо желающих примкнуть к отрядам. Потому что дети – это очень важно, а детям важно внимание, на которое занятым взрослым часто не хватает времени. Вот тут на помощь приходят профильные отряды.

Это кто шагает в ряд? Это, дамы и господа, педагогический отряд «Фрегат» под командованием Полины Брюховецкой. Ребятня и педагоги из двенадцати школ, культурных центров рады видеть у себя в гостях студентов, у которых всегда в загашнике есть веселая игра, оригинальная идея и много-много других интереснейших вещей. На это лето у педагогического отряда грандиозные планы: работа в городе с летними лагерями общеобразовательных школ, с лагерем одаренных детей и с «трудными» подростками. А также выезд в пригородные лагеря в качестве вожатых.

Спортивный отряд «Олимпионик» не обошел вниманием ни один городской район и устроил самый настоящий дворовый футбольный бум. И теперь каждый мальчишка вместо того чтобы слоняться по двору без дела, может поучаствовать в чемпионате по уличному футболу. Приглашаются все-все, игры уже в самом разгаре.

Самая ответственная работа у студентов из оперативного отряда «Феникс», потому что на их долю приходятся наиболее неблагополучные дети и дети «группы риска». Совместно с «Центром помощи семье и детям» на базе лагеря дневного пребывания «Надежда» и на опорных пунктах общежитий Кировского и Центрального районов ребята проводят развивающие тренинги с детьми. Стараются помочь и взрослым: два раза в неделю на опорном пункте по адресу: ул. Железнякова, 9, над которым оперативный отряд взял шефство, студенты-юристы проводят бесплатные консультации для всего населения. Такую практику начали проводить ещё в прошлом году. Каждый раз приходят за помощью 10-13 человек. Значит, дело хорошее, нужное. Но больше всего внимания ребята уделяют детям. Самая большая проблема в работе с детьми – сложность в установлении контакта. Большинство отличаются замкнутостью и нежеланием общаться. Многие неадекватно относятся к окружающим, проявляют агрессию. За полгода работы благодаря игровой терапии, занятиям в кружках дети научились общаться, стали более организованными, охотно посещают театры и другие культурные места, а главное, они стали терпимее относиться друг к другу, научились работать в коллективе. Что может быть приятнее для членов оперотряда «Феникс»?

Евгения ЧЕЧКАРЕВА.

НА СНИМКАХ: фрагменты праздника, который проводил в День города оперотряд «Феникс» у общежития по ул. Железнякова.

Фото **автора.**

ОТКЛИК

На прием к Гладкову...

Имя Сергея Гладкова давно стало знаком спасения в нашем городе. Да и за его пределами. Педиатр «Станции скорой помощи» в Юрге, он, по признанию коллег и пациентов, — врач от Бога. В любой, даже самой критической ситуации Сергей Федорович никому не позволяет паниковать и терять надежду. От некоторых родителей приходилось слышать, что Гладков уже одним своим спокойным голосом лечит больных малышей.

Сергей выбрал профессию задолго до окончания школы, усердно готовился к поступлению в Кемеровский медицинский институт, окончил его в 1993 году. В не самые легкие для медицины годы. Он считает себя счастливым человеком, потому что с удовольствием утром спешит на работу, а с работы домой.

К Гладкову можно обратиться в любое время суток, и он придет, больше того, Сергей Федорович сам звонит своим пациентам, узнает об их самочувствии, доведет больного до полного выздоровления.

Многие молодые мамы обращаются к нему за рекомендациями по уходу и вскармливанию малышей сразу после выписки из роддома, потому что дети, которые находятся под наблюдением Сергея Федоровича, реже болеют, нормально развиваются и, что немаловажно, не боятся людей в белых халатах.

На приеме у него приходилось встречать родителей и малышей из Томска, Кемерова, Новосибирска. Очень приятно, что наш маленький город пользуется доброй славой и в областных центрах благодаря Сергею Гладкову. Просто удивительно, когда этот человек успевает отдыхать? Ведь живет Сергей Федорович в соседнем районе – в селе Поломошное, вместе с женой Еленой воспитывает двух дочерей, занимается домашним хозяйством, помогает пожилой маме. Но и там его не оставляют в покое люди: и в выходные, и в праздничные дни идут они в дом Гладковых с больными детьми, а в особо сложных случаях просят его прийти домой, хотя это уже, говоря деловым языком, «не его территория».

В канун праздника медицинского работника мы всем, кто выбрал эту нелегкую профессию, желаем здоровья, терпения, мира и добра, а нашему любимому врачу Сергею Федоровичу Гладкову особо - удач, здоровья и новых успехов в работе.

Ольга БЕККЕР.

Юрга.

Как уже сообщал «Кузбасс», из Южной Осетии вернулась делегация нашей области, направленная губернатором для подготовки прямых связей с этой республикой.

На заводе «Электровибромашина».

В группу под руководством члена Совета Федерации С.В. Шатирова вошли зам губернатора А.И. Копытов, советник губернатора В.С. Кладчихин, главный инженер завода «Химмаш» С.В. Падин, зам генерального директора управляющей компании «Прокопьевскуголь» С.М. Скударнов. Они побывали на полиметаллическом руднике Квайса, на заводах «Электровибромашина» и «Эмальпровод». На встрече с руководством республики президент Э.Д. Кокойты передал искреннюю благодарность нашему губернатору А.Г. Тулееву за добрую волю и желание помочь восстановить экономику. И поручил председателю правительства И.В. Самакоеву создать рабочую группу для взаимодействия с Кузбассом. Первая делегация из Закавказья у нас уже побывала, подписано рамочное Соглашение о прямых связях, координатором вопроса с нашей стороны назначен зам губернатора А.И. Копытов. Сейчас предложения гостей изучаются в облдминистрации и на предприятиях. Для детального изучения проблем в Южную Осетию направляется первая группа специалистов. Сегодня мы публикуем отчет о пребывании кузбассовцев в Южной Осетии.

Во время переговоров.

Хороши хребты тоннелями

Чтоб попасть в Южную Осетию, надо сначала попасть в Северную — только через нее поддерживает свою жизнь бывшая автономная область бывшей Грузинской ССР. Всякий, впервые делающий посадку в аэропорту Владикавказа, просто обязан удивиться, что вокруг — никакого Кавказа, под крылом аккуратные поля с аккуратными поселками. Но если наш разочарованный странник не спал бы до самой посадочной полосы, на высоте он увидел бы в правом иллюминаторе длинную цепь снежных гор. Они были похожи сами на себя, то есть на снежные горы, к которым вплотную подбегает огромная снежная равнина, то есть облака.

В сторону этих гор, Главного Кавказского хребта, и начинается второй этап путешествия. Транскавказская магистраль щадит сибирского пассажира: сначала она предъявляет ему виды Горной Шории, затем Чуйского тракта, и только потом слева вырастают вершины втрое выше алтайских, справа проваливается пропасть впятеро глубже, до речки на дне не доглядишься. Окончательное отличие — лес, кустарники и зелень до самых снежников. Голых камней и выжженных солнцем склонов нет — широты не те. Не Сибирь.

Хотя и другие отличия есть. Вроде и мы не шибко богаты, но в Кузбассе уже давненько на обочине бензин в канистрах не продают. И закусить у некрашеной будки не останавливаемся. И мощные пушки с длинными стволами в Шории и на Алтае вдоль дороги не стоят. Но это совсем не то, о чем можно подумать: пушки поставлены против лавин, а у нас нет столь опасных участков, чтоб лавины провоцировать, стрелять по ним, чтоб сходили, не успев накопить снега. А там зенитная артиллерия наготове, правда, пока до дела не дошло, вся она стоит без орудийных замков.

Еще отличие — жуткая тряска, по такому асфальту в последний раз приходилось следовать разве что по Ельцовской дороге на Бийск, уже на сопредельной территории.

Но вернемся в Южную Осетию. Если бы не знаменитый Рокский тоннель, открытый на излете советских времен, продержаться этой республике было бы вряд ли суждено, но сегодня Транскавказская автодорога и кормит ее, и выход в большой мир дает. А объяснение насчет гладкости асфальта или его негладкости сложное: он два землетрясения пережил, гражданскую войну и теперь переживает блокаду со стороны бывшей своей метрополии, которая в далеком 1988-м окончательно прозрела относительно лиц надоевших национальностей, провозгласила: «Грузию для грузин!», и чтоб никому никаких автономий! И всех негрузин с должностей гнать, всем лопаты в руки, и рождаемость — не более двух детей! Но еще лучше, чтоб они куда-нибудь убрались.

Так что этой дороге пока не до гладкого покрытия. Впрочем, не только о дороге, но и обо всей обстановке надо сказать чуть подробней, чтоб понятней стало, с какой целью губернатор далекой сибирской области направляет своих людей в эти края. В благословенные края, где горы, воздух, нежаркая погода, земля в долинах — то есть сама природа нацелена на один полезный лозунг: все для человека, все для блага его! Итак.

Они

Они воспротивились, и «убираться» не захотели, да и куда идти с земель, которые они обжили, укрывшись за Кавказским хребтом от монгольских орд? И, строго говоря, расселились они тогда не в Грузии, а еще в государстве Хулагуидов, и к тому же территория Картлийско-Кахетинского царства, пришедшего под руку «белого государя» в 1801 г., — это совсем не территория вчерашней Грузинской ССР. Еще деталь: к моменту вхождения Западной Грузии в состав Российской империи самостоятельный договор осетинского народа с Россией действовал уже четверть века. И он не делил осетин на северных и южных.

В 1988 году осетины, кроме всего прочего, не захотели переходить на официальный грузинский, хотя почти каждый владеет двумя-тремя соседними языками. Государственным языком, наравне с осетинским, стал русский, хотя «русскоязычных» здесь всего два процента. Образование осталось русским. Так же, как рубль. Более того, 90 процентов жителей (остальным, считается, бланков пока не хватает) сейчас носят российский паспорт, хотя получить его — дело тягомотное и дорогое, только через посольство в Тбилиси. Открывать консульство на месте наш МИД не спешит, надо полагать, из политкорректности. Но наши сограждане из солнечных долин участвовали в выборах в Думу и выборах Президента России.

Мы

О нашем участии в здешних событиях новейшей истории говорить стыдно. Вспомним трансляции из Тбилиси: митинг 9 апреля 1989 года, тот самый с «саперным лопатками» и «зверствами» русских солдат. Потом был отчет комиссии Собчака первому съезду народных депутатов СССР, который (сила твоя, ТВ!) обеспечил нашему обществу «тбилисский синдром» — боязнь расквасить нос даже участнику открытых уголовных выступлений. Этот синдром обеспечил нам потом и ферганскую резню, и Сумгаит, и бегство русских из Баку, и Чечню. Но сначала тот отчет дал полную свободу истерике богоизбранной интеллигенции богоизбранной южной республики, а затем и действиям практических борцов за выход из-под ига СССР. Выход они начали с экспедиции 400 автобусов под командой Гамсахурдиа и Гумбаридзе на Цхинвал — переубедить осетин, пожелавших остаться в Советском Союзе.

Первая кровь. Москва вводит миротворческий батальон и объявляет в Цхинвале чрезвычайное положение, обезоружена даже милиция. Телеграммы Рыжкову, Язову, Нишанову, Крючкову и самому Горбачеву: «...против нас готовится спецконтингент из уголовников».

А в ответ тишина. Но в начале января, в сочельник православного Рождества 1991-го, кто-то распорядился частям генералов Маслюшкина и Воронова снять посты. В четыре часа утра в Цхинвал первой вошла полиция с собаками, а за ней еще шесть тысяч вооруженных «освободителей», половина — пылкие юноши всех возрастов, другая половина — «выпускники» тюрем. На новую резню «мы» ответили грозной телеграммой Горбачева — отменить такое-то постановление Юго-Осетинского Верховного Совета и такое-то решение парламента Грузии...

Смех? Но там было не до смеха. Даже при таком издевательстве и такой безнадеге в здании горкома (Верховный Совет уже захвачен) состоялась сессия депутатов всех уровней. Она согласилась отменить все, что противоречит Конституции, и вновь — телеграммы Горбачеву и Лукьянову. Опять тишина, и на этот раз окончательная.

«...именно в те дни в Южной Осетии заявил о себе тот, ставший определяющим и для новой России тип поведения, аналога которому не сыскать в мировой истории: силой гнать от себя не желающие расторгать исторический союз народы». Конец цитаты.

Хотя... Начальник департамента промышленности Александр Аполлонович Шаблохов вспоминает и другое. Уже середина девяностых, он — председатель правительства. Однажды по делам Смешанной Контрольной комиссии по делам грузино-осетинского конфликта он обращается к новому министру по делам СНГ Тулееву. И без долгих разговоров в комиссию (тогда у России таких было множество) министр направляет совсем не рядового сотрудника, как это делали в других ведомствах, а своего зама Хуснутдинова. Заместителя - в одну из множества комиссий! Помощь пошла сразу, и вообще дела пошли на уровне замминистра, а не рядового клерка! Потом не раз общались, и второго такого внимательного человека в тогдашнем российском руководстве бывший глава правительства Южной Осетии не припомнит!

Но это было через несколько лет после, а в те тяжкие дни соваться за Кавказский хребет не отважился не только известный смельчак Горбачев, но и вообще никто из всесоюзного начальства.

Они

Тогда они достали дробовики, разоружили роту грузинских курсантов, тоже присланных вызволять землю предков, и к концу января выдавили из Цхинвала «освободителей» — бойцами те оказались неважными.

Началась война, которая длилась почти три года. Было сожжено более сотни осетинских сел, а столица только от снарядов понесла убытков на миллиард долларов! Стреляли по ней с трех сторон, днем и ночью. Но лишь после того, как грузины закопали у села Ередви живьем 12 пассажиров автобуса и расстреляли у Кехви 36 беженцев, Южная Осетия приняла Акт о независимости.

Давно с высшего поста Грузии сбежал и похоронен на чужбине Гамсахурдиа, отслужил свое спаситель Шеварднадзе, «бархатная революция» принесла Саакашвили, а беда не только продолжается — она усилилась. Потому что новый президент — это, оказывается, собиратель земель, как и Гамсахурдиа. Более того, в конце мая хрупкий мир чуть было не обдал всех осколками. В тридцати километрах от Цхинвала удвоилось количество танков, пришли спецназовцы, обученные американцами, ТВ радовало зрителей сообщениями, что президент Южной Осетии дал деру на север, за Большой Кавказский. Повторяется знакомая по истории ситуация: когда внутренние дела плохи, надо показать народу врага внешнего. Если и правда, что с приходом Саакашвили мешок муки в его республике подорожал втрое, так что самый раз, пока люди не одумались, позвать их на борьбу за единую и неделимую! Это куда интересней, чем реанимировать экономику.

Кажется, пока обошлось, но в городе даже по территории завода нас сопровождали люди с автоматами, правда, не в форме. Но там мы оказались не сразу.

Мы

До Цхинвала, столицы республики, прямого ходу не получилось: хозяева еще в аэропорту попросили заехать на рудник Квайсу, так что из Джавы путь наш повернулся вправо, по километрам недалеко, а по времени получилось сначала час, потом еще, потом еще (про ухабы уже говорили)...

Горный поселок — это наша Карагайла эпохи постреструктуризации, только во дворах — фруктовые деревья, чего у нас нет, но пятиэтажка в центре — без окон, без дверей, — уехали люди, рудник, главный в республике налогоприноситель, добычу снизил во столько-то раз, но зарплату (которая тоже во столько-то...) выплачивает и других долгов тоже не имеет.

Если восстанавливать, с чего начинать? С откачки воды? С ремонта поверхности? С восстановления дороги? Или с одного, другого и третьего вместе? Так же как с пятого и десятого, потому что обновлять надо все! Во сколько это обойдется? Считать надо. Прислать горняков, специалистов да решать поскорей.

Войны здесь, слава богу, не было, но следы землетрясения 1991 года – на каждом шагу. Люди покинули не только пятиэтажку, полностью обезлюдело восемь окрестных деревень, и виной тому не только землетрясение...

Но некогда, опаздываем, опаздываем! На подъезде к Цхинвалу по сторонам завиднелись виноградники, значит, мы уже в долине и, если по карте, все ближе к Картлинской равнине. Вывески на грузинском — откуда? Это предместье столицы, грузинский поселок Ачабети, место, как теперь говорят, компактного проживания. Кирпичные дома, ухоженная лоза во дворах, добротные заборы. Улица делает несколько плавных поворотов, потом дорожный указатель дает понять, что поселок остался позади, а дома по сторонам — это уже сам город. Разрушенный «цхинвальский Сталинград» —это не здесь, но разбитые снарядами дома и подорванный мост на объездной дороге — это из машины хорошо видно. И кладбище ополченцев во дворе пятой школы — дальше, не здесь. Когда это все отболит? Когда город отстроится?

Правда, приезжающего он встретить уже в состоянии не только новеньким памятником Пушкину, работает гостиница «Алан» возле восстановленного вокзала, действует «Ирыстон» на улице Сталина. Цены до 40 рублей в сутки, но вот хлеб, картошка и прочее — по нашим, кемеровским ценам.

...Завод «Электровибромашина», один из двух в Союзе, выпускал специфическое оборудование, в основном для обогатительных фабрик. Хотя и шахтные люки, что шли в Кузбасс, вот они, стоят штабелем до потолка.

Для директора Т.Г. Бестаева главный вопрос — литье. Найти бы, кто возьмется за его поставку, ну, и того, кто заказ покрупнее разместил бы, — большей просьбы у завода нет. Помощи никто не просит, спонсоров тут не ждут, ждут заказов, партнерских связей или постоянного поставщика сырья, как на соседнем «Эмальпроводе», — продукция его востребована, но нет меди. Судьба этих заводов – та же, что и во всей промышленности и сельском хозяйстве, где производство едва достигает 10 процентов довоенного.

Об этом и многом другом просто не мог не зайти разговор у президента республики Эдуарда Джибеевича Кокойты.

— Есть подписанное соглашение меж правительствами Российской Федерации и Грузии, — подчеркнул президент, — где обе стороны берут на себя обязательства восстанавливать разрушенное хозяйство в зоне грузино-осетинского конфликта. Россия свои обязательства добросовестно выполняет, и вопросы, с которыми вы приехали, полностью укладываются в данное межгосударственное соглашение.

То есть у нас с вами есть все юридические основания для взаимного сотрудничества. Как говорят в нашем спецназе: «Позади Россия, отступать некуда!», и мы намерены идти вперед, укреплять нашу республику, делать экономику самодостаточной. Пока основным поставщиком бюджета для нас является Транскавказская магистраль, но с учетом, экономической блокады, которую уже третий месяц проводят грузины и бюджет от этого только страдает, прямые связи с регионами России становятся для Южной Осетии важнейшими.

В дополнение к сказанному президентом нам добавлю слова из его же обращения к жителям Южной Осетии в самые напряженные часы 31 мая:

— Вооруженные силы РЮО приведены в боевую готовность. МВД, КГБ и госохрана президента тоже приведены в боевую готовность и обеспечивают полную охрану границ республики. Я говорю это не для того, чтобы напугать население, нет. Я говорю это для того, чтобы мои братья и сестры были спокойны. Будьте уверены, границы надежно охраняются.

Мы будем и дальше стремиться к воссоединению с Северной Осетией и вхождению в состав Российской Федерации. А то, что происходит сегодня, наглядно демонстрирует намерения нынешнего руководства Грузии по отношению к Южной Осетии и Абхазии.

Обратно ехалось быстрее, что ли... Кавказское гостеприимство могло бы усыпить, если б не постоянная тревога не тревога, но что-то непонятное, что не отпускает даже за прощальным столом. Может, так сказывалось ощущение постоянного опоздания: посмотреть и сделать надо было столько, а времени отпущено полстолька. Даже на обратный самолет опаздываем! Вот тоннель, вот Нар, вот отреставрированная сакля народного поэта Коста Хетагурова: «...но более бедным, чем я, вернувшись, нашел я тебя, народ, изнуренный заботой. Нет места тебе ни в горах, ни в наших привольных полях: не стой, не ходи, не работай!»

Великий осетин написал это давно, в конце XIX века, а таможня — олицетворение раздела — выросла рядом с его родным селением совсем недавно. Никогда Большой Кавказский хребет не делил осетин с осетинами и нас с ними, а теперь вот делит. Правда, у тамошних жителей появляется ощущение, что скоро у России наконец-то достанет сил и каждого россиянина в мире опять зауважают, будь он хоть трижды за хребтом.

Виктор КЛАДЧИХИН.

«Тормоза подкачали!..»

За сутки на новокузнецких трассах задерживают девять, а то и двенадцать пьяных водителей. Эти данные подтвердила и проведенная недавно на городских дорожных магистралях операция «Пьяный за рулем». Провести крупномасштабную акцию инспекторов ГИБДД заставила ситуация на дорогах. С начала года за вождение подшофе были наказаны 1270 владельцев автомобилей. По вине пьяных водителей за четыре месяца нынешнего года произошло три дорожно-транспортных происшествия, в результате которых один человек погиб и пятеро получили травмы различной степени тяжести.

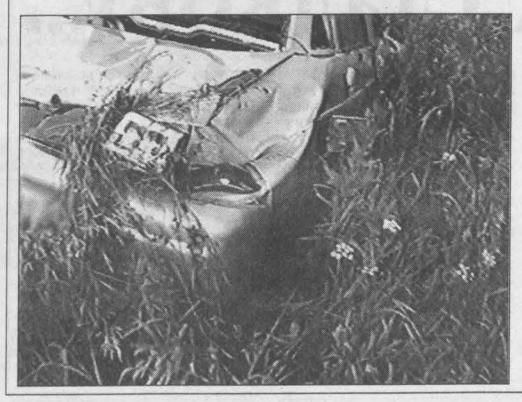

Иных так называемых «водил» не пугают санкции: либо лишение на один год водительских прав, либо штраф от одной до двух тысяч рублей. Задержанные «по пьяни» однажды, они не страшатся повторить свой «подвиг» и во второй, а то и в третий раз. С такими вот «рецидивистами» — пьяными лихачами — довелось столкнуться инспекторам службы дорожной безопасности и в дни первомайских праздников.

Двое молодых людей, будучи в сильном подпитии, решили прокатиться с ветерком на машине, принадлежащей отчиму одного из них. «ВАЗ» угнали с улицы Горноспасательной, не поставив родственника в известность. Владелец, обнаружив пропажу родной «шестерки», тут же заявил ее в угон. Каково же было удивление родителей, когда за рулем оказалось их пьяное великовозрастное чадо, только что отметившее День весны и труда!

До этого дежурный экипаж задержал «Жигули», которые лихо раскатывали по ночным улицам без включенных фар. Водитель оказался пьян, к тому же уже лишен водительских прав «за вождение автомобиля в нетрезвом виде». «Поддадут — и сам черт им не брат!» — комментируют в инспекции.

Ночные погони за принявшими «на грудь» водителями часто напоминают эпизоды в жанре криминального чтива: несущийся по улицам «пьяный» автомобиль, а за ним с воем сирены — патрульный экипаж ГИБДД...

Недавно такую погоню можно было наблюдать на новокузнецких улицах средь бела дня. На улице Кирова водитель автомобиля, проигнорировав красный свет светофора, помчался напрямик, не обращая внимания на пешеходов, переходящих дорогу. Дежурный патруль стал его преследовать. На некоторое время нарушитель все-таки вынужден был остановиться у затора. Но, заметив погоню, тут же свернул на пешеходную дорожку и стремглав понесся по ней. Проехав два квартала, машина «без руля и ветрил» свернула на Черноморскую. Улица оказалась безлюдной, и патруль, чтобы остановить сумасшедшего водителя, вынужден был применить оружие. Лишь после таких крайних мер этот «Летучий голландец» на колесах удалось остановить. За рулем оказался пьяный работник Западно-Сибирского металлургического комбината. Причем ранее дважды наказанный «за вождение в состоянии опьянения», как записано в протоколе. Нередко задержанные в свое оправдание пытаются найти любые причины, но чаще всего ссылаются на то, что «тормоза вдруг подкачали!»

Нередко случаются и настоящие казусы, которые уже пора заносить в сборник по наиболее характерным угонам, если, конечно же, таковой решатся издать. Так, двое пьяных друзей, проигравшись в пух и прах в казино, решили любым способом и как можно быстрее убраться «восвояси». А для этого попытались угнать чужую «собственность» с местной неохраняемой стоянки. Завести автомобиль не смогли, но вовсю старались, упорно толкая его перед собой. За этим занятием криминальную парочку и застал дежурный патруль.

Задержанных пьяных лихачей для освидетельствования, как правило, везут в городской наркологический диспансер, где их принимают опытные врачи, в частности, Ирина Зданович и Зоя Зиновьева. Зоя Николаевна, листая записи дежурств, заодно приводит и своеобразный рекорд, установленный 29 апреля нынешнего года. В этот день задержаны шестнадцать водителей в алкогольном опьянении и четыре – в наркотическом.

— В нашей практике случается и такое: водитель, которого привезли накануне подшофе, приходит наутро на трезвую голову оплачивать проведенную экспертизу и даже не припомнит, что же с ним, собственно, было, — рассказывает врач-нарколог и психиатр в одном лице Зоя Николаевна Зиновьева.

Бывает, алкогольное опьянение у пациента настолько сильное, что трубка, в которую дышит задержанный, зеленеет моментально. Из-за руля он буквально вываливается, не в силах произнести что-либо вразумительное. «Это счастье, если сотрудники ГИБДД такого вовремя остановят!»

Немало пьяных подростков, объясняться за которых потом приходят понурые, но порой и воинственно настроенные родители: «А не наговариваете ли вы на ребенка?» Нередко на экспертизу в кабинет на проспекте Строителей приводят и «сильных мира сего». Один из них категорически заявил: «Без своего адвоката не произнесу ни слова!» Пришлось привезти и адвоката, который оказался пьянее, чем его высокопоставленный клиент. Кстати, юристы в последнее время среди пьяных водителей не редкость. В наркодиспансере с юмором вспоминают случай, когда задержали чиновника из властных структур: пьяненького, успевшего вываляться в грязи, из последних сил держащегося за руль... И тем не менее грозившего всеми карами: «Вы уже завтра здесь работать не будете!» Однажды привезли импозантную бизнес-«вумэн». Прежде чем сесть за руль, женщина на какой-то презентации выпила лишку. Перед наркологами устроила истерику и даже вскоре подала на них в суд: дескать, за оскорбление и унижение ее как личности, выразившиеся в том, что даму попросили подуть в «аппарат» для проверки наличия алкоголя. «Деловые» женщины под алкогольными парами – тоже новое явление на новокузнецких трассах. Видимо, риск, сопровождающий их беспокойную жизнь, не знает границ...

Кстати, согласно приказу Минздрава задерживать и доставлять на экспертизу водителей инспектора ГИБДД должны лишь по следующим шести показаниям: запаху алкоголя изо рта, неустойчивости позы, нарушению речи, выраженному дрожанию пальцев рук, резкому изменению окраски кожных покровов, а также поведению, не соответствующему обстановке. Однако, по словам врачей-наркологов, порой патрульные экипажи доставляют водителя, а у него этих признаков нет и в помине. Спрашивают: «А этого-то за что?» — «Да он ремнем не был к сиденью пристегнут!» — отвечает в сердцах представитель дорожной безопасности. Или водитель в пылу полемики нагрубил экипажу, а те таким вот изощренным способом решили грубияна наказать. К слову, специалисты напоминают и о том, что пиво, выпитое перед дорогой, дает эффект опьянения.

Татьяна ШИПИЛОВА,
корр. «Кузбасса».
Новокузнецк.

К Дню медицинского работника

Фото Юрия Юрьева.

Прогресс медицины ради здоровья

Профессия медицинского работника — особая профессия. Она требует не только специальных знаний, умения, но и высоких душевных качеств. Но сегодняшнее состояние здравоохранения немыслимо без оснащения лечебных учреждений современным медицинским оборудованием. На примере Кемеровской областной клинической больницы хотелось бы показать технический и организационный прогресс в здравоохранении Кузбасса. Благодаря социальной направленности политики администрации области во главе с губернатором А.Г. Тулеевым сделано очень многое для того, чтобы здравоохранение Кузбасса отвечало современным требованиям. Областная больница — ведущее лечебно-профилактическое учреждение области, центр медицинских технологий, а для многих пациентов — та «последняя инстанция», в которой получают помощь самые тяжелые больные со всего Кузбасса. В больнице сосредоточены межобластные и областные специализированные центры: трансплантации органов, лечения врожденной патологии челюстно-лицевой области, лечения больных эпилепсией и другими пароксизмальными состояниями, профпатологический, аллергологический.

Впоследние годы в Кемеровской области наблюдается значительный рост эндокринной патологии, особенно сахарного диабета — наиболее распространенного неинфекционного заболевания в Российской Федерации, число больных которым в Кузбассе превышает 38 тыс. Течению данного заболевания сопутствуют тяжелые осложнения и, как следствие, ранний выход на инвалидность, снижение продолжительности жизни, что оказывает влияние на показатель общей смертности населения. В целях повышения качества и доступности медицинской помощи больным сахарным диабетом, совершенствования мониторинга состояния их здоровья, в рамках реализации федеральной целевой программы «Сахарный диабет» на базе Кемеровской областной клинической больницы организован центр диабетологии.

16 апреля 2004 г. центр трансплантации органов Кемеровской областной клинической больницы отметил свое 35-летие. Начав свою работу на 10 койках и 4 диализных местах, центр долгое время был единственным за Уралом. Трансплантация почки при хронической почечной недостаточности — основное направление в работе центра, организатором и научно-практическим руководителем которого является заслуженный деятель науки РФ, профессор Теодор Израилевич Шраер. Центр также получил разрешение на проведение трансплантации поджелудочной железы и в настоящее время завершает подготовку к симультантной трансплантации поджелудочной железы и почки при диабетической нефропатии, осложнившейся хронической почечной недостаточностью. Обладая уникальным опытом, специалисты центра активно помогали и помогают коллегам как в области, так и в соседних регионах, где в последние годы открываются центры трансплантации. Несмотря на определенные проблемы в трансплантологии (сокращение донорской базы), намечены пути по выходу из создавшейся ситуации.

Руководство больницы во главе с главным врачом КОКБ кандидатом медицинских наук Рычаговым И. П. целенаправленно и активно выполняет программу по модернизации этого уникального учреждения. Областная больница меняет свой облик на более современный, ведется капитальный ремонт многочисленных корпусов больницы, приобретается новое лечебно-диагностическое оборудование. Больница не отстает от современных требований, предъявляемых к ведущим лечебным учреждениям России.

В больнице за последние три года приобретено оборудование для лечения больных с почечной недостаточностью, аппарат-гемопроцессор Prizma, наркозно-дыхательная и рентгеновская аппаратура, эндоскопическая техника, современнейший аппарат ультразвуковой диагностики, оборудование для исследования на генетическом уровне. Все это необходимо для того, чтобы больной из любого населенного пункта Кузбасса, находясь в стенах больницы или на консультации в поликлинике, мог своевременно и качественно получить медицинскую помощь. Для чего же приобретается столь дорогостоящее медицинское оборудование? Каковы его возможности и эффективность от его эксплуатации?

Современный аппарат-гемопроцессор Prisma, о котором говорилось выше, позволяет проводить эффективную фильтрацию крови с выведением токсических веществ из организма при различных состояниях. В России количество аппаратов Prizma на сегодняшний день — 50. Появление и внедрение данной технологии в практическую медицину Кузбасса — новая современная ступень оказания медицинской помощи тяжелым больным. В отделении реанимации КОКБ проведено 8 сеансов продленной вено-венозной гемотрансфузии больным с септическим шоком и полиорганной недостаточностью, что позволило снизить летальность у этого контингента больных на 40%.

В этом году внедрен новый метод оказания помощи больным в сельских районах — медицинский автопоезд. Это огромный трейлер, в котором 8 врачебных кабинетов. Специалисты — терапевт, невролог, отоларинголог, окулист, гинеколог вместе с диагностической службой выезжают в отдаленные села Кузбасса для проведения лечебно-диагностических мероприятий. Поезд уже побывал в двух селах Яйского района, и отзывы жителей этих территорий только положительные.

Но все усилия в области технического совершенствования в медицине не были бы реализованы, если бы не было самого ценного, что только может быть в любом медицинском учреждении — высококвалифицированных кадров. Более 80% персонала больницы являются специалистами высшей и первой категории, здесь работают 12 докторов и 40 кандидатов медицинских наук, 11 врачам присвоено высокое звание «Заслуженный врач РФ». Это лишь несколько фактов из достижений областной больницы.

На сегодняшний день областная клиническая больница является мозговым центром всего здравоохранения Кузбасса, где собраны лучшие врачи, лучшая медицинская техника. И с полной уверенностью можно сказать, что КОКБ сегодня — флагман кузбасской медицины.

Внедрение новых медицинских технологий, помноженное на опыт и профессионализм специалистов, позволит жителям Кузбасса получать надежную и квалифицированную медицинскую помощь не только в областной больнице, но и во всех лечебных учреждениях области. И в этом есть полная уверенность, потому что вся политика областной власти направлена на одно — улучшение благосостояния людей, а ведь благосостояние не может быть без здоровой нации.

И еще раз хочется обратиться ко всем жителям Кузбасса: берегите здоровье, храните здоровье — этот бесценный дар, и у нас все получится.

Они врачуют души

По данным Всемирной организации здравоохранения, психическими расстройствами страдают от одного до пяти процентов населения большинства стран, а от девяти до семнадцати процентов в прошлом году обращались за помощью к психиатру по тому или иному поводу. Многие из обратившихся страдают депрессией. Когда-то ею занималась исключительно психиатрия, теперь это заболевание стало общемедицинской проблемой. В настоящее время ведущие специалисты России — неврологи, кардиологи, терапевты объединяются для решения проблем депрессий. Депрессия, подобно соматическим заболеваниям, является одной из основных причин снижения качества жизни больных. Более того, среди заболеваний, представляющих угрозу для жизни и здоровья населения в ближайшие 20 лет, первые два места принадлежат ишемической болезни сердца и депрессиям. Комбинация этих болезней значительно ухудшает клинический и социальный прогноз каждой из них. По прогнозам ВОЗ, к 2020 году депрессия будет второй по значимости причиной инвалидизации и даже смертности. Оказывать высококвалифицированную помощь при депрессиях и других психических расстройствах призвана психиатрическая служба.

В Кемеровской области она представлена пятью психиатрическими больницами, пятью отдельными психоневрологическими диспансерами, четырнадцатью психиатрическими кабинетами при центральных районных больницах и восьмью самостоятельными психотерапевтическими кабинетами. В психиатрической службе области трудится 216 профессиональных врачей-психиатров и тысячные коллективы среднего, младшего медицинского и обслуживающего персонала.

Даже в масштабах России психиатрическая служба Кемеровской области занимает лидирующие позиции. В прошлом году два психиатра из Кемеровской области стали лауреатами всероссийского конкурса «Лучший врач года» в номинации «Лучший психиатр года».

Еще с 1938 года, со времен своего основания, больница развивалась и формировалась с упором именно на внебольничное – амбулаторное обслуживание населения. А реабилитационное направление, в свою очередь, выразилось в организации дневных стационаров и лечебно-производственных мастерских, которые создавались для реабилитации, трудового обучения, переобучения и даже трудоустройства людей, страдающих психическими расстройствами. В областной психиатрической больнице работает несколько цехов: швейный, столярный и строительный. Выпускаемая продукция выгодно отличается качеством и при этом весьма низкими ценами.

- Благодаря решению администрации Кемеровской области и департамента охраны здоровья населения лечебно-производственные мастерские получили возможность работать в системе госзаказов, - говорит заместитель главного врача Георгий Устьянцев.- За 2003-2004 гг. произведено продукции более чем на 2 миллиона рублей.

Интересно, что в психиатрической службе Кузбасса впервые в нашей стране была создана и успешно функционирует такая форма лечения, как стационар на дому.

Время ставит перед психиатрической службой новые задачи – совершенствование обслуживания и создание узкоспециализированных подразделений. На базе областной психбольницы созданы отдельные, самостоятельные центры: психотерапевтический, детско-подростковый, геронтопсихиатрический, центр медико-социальной и правовой помощи, а также гордость больницы – судебно-психиатрический центр. А не так давно в поселке Промышленновском, при поддержке администрации Кемеровской области и департамента охраны здоровья населения, открыто новое психотуберкулезное отделение для психически больных. В 2003 году образована «Клиника первого психотического эпизода». Такое деление психиатрической службы позволяет дифференцированно подходить к лечению больных, находящихся на разных стадиях болезни.

К услугам больных 2387 коек, 382 рабочих места в лечебно-производственных мастерских, 400 мест в стационарах на дому для психически больных, не способных посещать больницу, и 743 места в дневных стационарах области.

- За прошедший, 2003 год около 20 тысячам больных была оказана стационарная психиатрическая помощь и 10 тысячам – во внебольничных звеньях реабилитации, - замечает Георгий Устьянцев. По словам сотрудников, в последние годы финансирование больницы значительно улучшилось. Это не могло не отразиться на качестве оказания психиатрической помощи.

- Мы владеем уникальными методиками лечения, спектр используемых медикаментов достаточен для оказания помощи пациентам с любой психической патологией, - рассказывает Георгий Устьянцев. – К каждому больному у нас свой подход, для каждого составляется индивидуальная программа лечения. Так, за последний год в лечебно- производственных мастерских создана специальная лаборатория, определяющая индивидуальные профили реабилитации для каждого пациента. А по спектру технологий, используемых в наших психотерапевтических отделениях, с уверенностью могу сказать - мы среди лидеров.

Елена РАДИЧ.

Не так давно областная стоматологическая поликлиника отметила свое 40-летие. С самого своего основания и по сегодняшний день она является организационно-методическим центром, координирующим деятельность всех стоматологических учреждений Кузбасса, и клинической базой Кемеровской медицинской академии. Имеет высшую категорию и награждена дипломом стоматологической ассоциации России "Лучшая поликлиника Кемеровской области". Между прочим, Галина Ивановна Лохматко, как главный врач самого главного в Кузбассе стоматологического учреждения, убеждена, что извечный страх пациента перед зубоврачебным креслом - это уже не более чем пережиток прошлого. Куда приходят новые технологии, там больше нет места для боли и страха...

К стоматологу, как на праздник...

Однажды здесь провели небольшой эксперимент - всем первичным больным перед осмотром измерили кровяное давление. И у подавляющего большинства, как и следовало ожидать, давление оказалось "под 200". Именно страх является основной причиной того, что наш визит к стоматологу затягивается до той минуты, когда врачу только-то и остается, что удалить больной зуб. Хотя новые уникальные технологии, кстати, абсолютно безболезненные, позволяют оказывать эффективную помощь пациенту даже в самых тяжелых случаях. Лучшее, что сегодня нам могут предложить в областной стоматологической поликлинике - это лазерная хирургия. С помощью лазерного луча здесь проводится иссечение различных новообразований полости рта и кожи лица, френулэктомия, гингивэктомия, кюретаж пародонтальных карманов, лазерное отбеливание зубов и многое другое. Использование пломбировочных материалов последнего поколения позволяет стоматологам клиники проводить художественную реставрацию даже сильно разрушенных зубов, восстановление которых ранее было возможно только с помощью протезирования. Очень впечатляющие результаты дают и новые методики лечения в эндодонтии. Они в состоянии помочь даже тем, кто уже полностью смирился с перспективой потери зубов. С применением современных аппаратов, таких как депофорез с ионами меди и кальция, системы канал-лидер, эндодонтических электромоторов фирмы Денсплай, наконечников "Марита" излечиваются сотни пациентов. А внедренная в 2002 году методика лечения парадонтита системой "Вектор" позволяет добиться выздоровления даже без хирургического вмешательства. Кстати, хирургическая стоматология сегодня — это не только удаление зубов, но и выполнение таких зубосберегающих операций, как резекция верхушки корня, ампутация корня, гимисекция зуба, цистоэктомия, операция на пародонте и других. Освоена и широко применяется технология депигментации мягких тканей лица, позволяющая провести коррекцию деформирующих рубцов на лице.

Настоящей гордостью клиники является центр дентальной имплантации под руководством профессора Темерханова. С 1991 года здесь прооперировано около трех тысяч человек, введено более десяти тысяч имплантантов различных конструкций.

Наверное, следует согласиться с мнением главного врача, что услуги стоматолога - это самое дорогое неудовольствие, которое может позволить себе человек, не заботящийся о здоровом состоянии своей полости рта. Тем более, что сегодня врачи-гигиенисты областной стоматологической поликлиники могут предложить самый высокий уровень профилактического лечения стоматологических заболеваний с применением таких суперэффективных аппаратов, как "Профи-флекс", "Пьезонмастер" и "Эр-фло", провести герметизацию фиссур и глубокую фторизацию, научить, как правильно чистить зубы, и подобрать зубную пасту.

Самое печальное зрелище, по мнению Галины Лохматко, это плачущий от зубной боли ребенок. И виной тому только его родители. Хорошая мама начинает заботиться о зубках своего ребенка, когда он находится еще в утробе - это и витамины, и режим питания, и все-все-все остальное. Первый визит к стоматологу — как только у чада прорезались первые зубки. А первая игрушка, которую надо дать малышу, - это зубная щетка. Пусть привыкает!

"Даже в нынешних экономически трудных условиях стоматологическая служба не утратила своих позиций в вопросе оказания плановой стоматологической помощи дошкольникам и школьникам, - сказала Галина Ивановна в заключение разговора. - Огромное спасибо главам администраций Кемерова, Новокузнецка, Анжеро-Судженска, Прокопьевска, которые находят возможность выделять бюджетные средства на содержание школьных стоматологических кабинетов. Уже выделены средства на проведение оздоровительной кампании в летних лагерях отдыха, где детям будет оказываться и стоматологическая помощь. Накануне же профессионального праздника медицинских работников мне хотелось бы пожелать всем кузбассовцам, конечно же, здоровья и... своевременных визитов в нашу поликлинику".

Светлана ЕРШОВА.

НА СНИМКЕ: главный врач ОКСП Галина Лохматко.

Служба, полезная для здоровья

Чем дышат кузбассовцы, какую воду пьют, что едят и чем болеют — почти восемьдесят лет за этим следят санитарные врачи, ныне сотрудники центров госсанэпиднадзора. Интересно проследить историю санитарно-эпидемиологической службы, поскольку в ней, как в зеркале, отразилась жизнь нашего региона.

Год за годом, шаг за шагом

В двадцатых-тридцатых годах прошлого века на территорию будущего Кузбасского бассейна хлынул поток строителей, которые ехали возводить шахты и заводы. Следовало пристально следить за условиями жизни тысяч людей, чтобы не допустить вспышек эпидемий. В это время при Кузнецком окружном здравоохранении создается санитарно-эпидемиологический подотдел, работает противомалярийная станция. В декабре 1927 года в Щегловске открылись первые лаборатории: санитарно-химическая и бактериологическая.

1943 год. На союзной карте появляется Кемеровская область, одновременно санэпидслужба становится самостоятельной во главе с первыми организаторами санитарного дела И.Г. Корочкиным, Е.Н. Раевским, М.И. Коноваловой, Е.К. Плотниковой, Н.Ф. Калиниченко. К концу войны в Кузбассе открываются противотуберкулезная и противотуляремийная станции.

В 1949 году все действующие учреждения (41 санэпидстанция, десять санбакпабораторий, семь дезинфекционных станций) становятся единой санитарно-эпидемиологической организацией. Помимо 245 врачей, в ее состав вошли госсанинспектора, ранее работавшие в системе облздравотдела.

После войны облик кузбасской земли неузнаваемо и стремительно меняется — растут промышленные гиганты, тянутся вверх городские многоэтажки. Работы санитарным врачам прибавилось: нужно следить за проектированием предприятий, размещением городов. На первое место выходят исследования территории, водоемов, воздуха. Для этих целей открываются новые лаборатории: вирусологическая, токсикологическая, радиологическая, электромагнитных колебаний и другие.

В 1960-1980 годы развиваются программы оздоровления окружающей среды, условий жизни и труда: строятся водопроводные и очистные сооружения, образуется система медико-санитарных частей, действует цеховая медицинская служба.

Солнце, воздух и вода под микроскопом

Что делают для нас санитарные врачи и эпидемиологи сегодня? Ключ к ответу в самом названии структуры — санитарно-эпидемиологический НАДЗОР. Пожалуй, нет такой сферы деятельности человека, которую не исследуют центры ГСЭН. Посудите сами: в лабораториях службы оценивают пищу и воду, изделия из синтетики и полимеров, специалисты изучают окружающую среду: шум, вибрации, электромагнитные поля и статическое электричество. Скрупулезно исследуется и воздух.

Служба проверяет проектно-сметную документацию на ее соответствие санитарным нормам, аккредитовывает испытательные лаборатории, лицензирует некоторые виды деятельности и выдает гигиенические сертификаты.

По сути, всю многообразную и кропотливую работу госсанэпидслужбы можно разделить на две части.

Противоэпидемическая

Предупредить распространение инфекций — ее главная цель. В России контролируются более двадцати инфекций, в числе которых туберкулез и группа гепатитов. По своему опыту врачи знают: некоторые инфекции угрожают нам в определенное время года. Осенью жди всплеска кишечных заболеваний, пришла зима – борись с гриппом, летом нужно дать отпор клещевому энцефалиту.

Гигиеническая

1. Гигиена труда. Парадоксально, но выяснилось, что из рук вон плохо защищены сами медицинские работники. Например, вакцину против гепатита получили только двадцать процентов. В ближайшем будущем этот показатель должен значительно вырасти. По числу профзаболеваний все другие отрасли опережает угольная промышленность. Для решения этой проблемы должны объединиться многие ведомства. Что и происходит: подготовлена концепция профилактики профзаболеваний на территории Кузбасса. Ее финансирование возьмет на себя областной бюджет.

2. Гигиена питания. Меню для ребенка, взрослого и пожилого должно отличаться по различным параметрам. Общая для всех проблема — в последние годы в нашем рационе преобладает углеводистая пища. Одно из последствий такого дисбаланса — рост сердечно-сосудистых заболеваний.

3. Гигиена коммунальной жизни. В центре внимания — жилые и общественные здания, водопроводы, канализация, санитарно-защитные зоны. Если санитарные врачи зафиксировали изменения, представляющие опасность для населения, центры госсанэпиднадзора предупреждают административные органы о сложившейся ситуации.

4. Гигиена детей и подростков. Нынешним летом в области откроется около тысячи лагерей — за городом и при школах. Санитарная служба тщательно следит за условиями отдыха и жизни подростков. Одно из непременных требований врачей — накануне сезона территория лагеря должна быть обработана противоклещевыми препаратами.

В марте указом президента была образована Федеральная служба по надзору в сфере защиты прав потребителей и благополучия человека, которой переданы функции государственной санитарно-эпидемиологической службы.

«Что с нами будет дальше — увидим, — говорит Евгений Минаков, главный врач Центра госсанэпиднадзора в Кемеровской области. — Надеюсь, что служба санитарного надзора сохранится и что наша работа будет по-прежнему полезна и необходима для кузбассовцев».

Наталья ЮРКЕНЬ.

ЛУЧШИЕ ВРАЧИ САНИТАРНОЙ СЛУЖБЫ В КУЗБАССЕ:

Людмила Михайловна Молокоедова.
Николай Павлович Багин.
Надежда Григорьевна Бурмистрова.
Вера Павловна Халаберда.
Иван Павлович Пазуха.
Елена Михайловна Новикова.
Любовь Андреевна Франк.
Татьяна Георгиевна Егоренко.
Георгий Павлович Емелин.

СПРАВКА.

В области действуют 37 учреждений госсанэпидслужбы. В том числе 12 центров ГСЭН в сельских районах, 16 — в городах, две дезинфекционные станции, 6 ГУП «Профдезинфекция», Центр госсанэпиднадзора в Кемеровской области. В службе заняты 2556 человек, из них 1676 медицинских работников: 678 врачей и 998 специалистов — это средний персонал.

Исследователи с большой буквы

Областной клинический противотуберкулезный диспансер является головным лечебным, научным и организационно-методическим центром противотуберкулезной службы Кемеровской области. За последние два года в области проведена значительная работа по совершенствованию противотуберкулезных мероприятий — снизилась смертность, уменьшилась детская заболеваемость, улучшилось лечебное питание, финансирование. В этом есть и большая заслуга сплоченного коллектива диспансера.

Их было семеро...

Еще в прошлом веке, 15 июня 1943 года, в Кемерове был открыт областной противотуберкулезный диспансер (ОПТД). В те трудные военные годы эпидемиологическая обстановка по туберкулезу в стране была очень напряженной, ведь эффективных способов борьбы с туберкулезом еще не существовало. Именно поэтому первые годы диспансер имел крайне ограниченные базу и кадры — здесь работало семь врачей (сегодня их 113). В конце 40-х появляется стационар, формируется служба по противотуберкулезной помощи детям и подросткам. Диспансер становится организационно-методическим центром противотуберкулезной работы в области. В 1978 году проведено объединение трех городских диспансеров с областным, а в конце 1980-х значительно улучшается эпидемиологическая обстановка по туберкулезу в области. Об этом красноречиво говорят цифры — с 1950 по 1990 год заболеваемость туберкулезом сократилась в 14 раз, смертность — в 20 раз. С 2000 года облтубдиспансер начал работу по совершенствованию стратегии контроля над туберкулезом на основе международного опыта и рекомендаций ВОЗ, с учетом лучших достижений отечественной фтизиатрии. Успешно внедряется диагностика туберкулеза с использованием микроскопии мазка мокроты, стандартный курс химиотерапии туберкулеза под непосредственным наблюдением. Совершенствуются организации выявления и лечения больных, осуществляется работа по обеспечению преемственности между ОПТД и противотуберкулезной службой ГУИН. За 2001-2002 годы существенно улучшились результаты лечения, появилась тенденция к стабилизации эпидобстановки в области.

Новый век – новые задачи

Диспансер сегодня — это взрослые и детские легочно-терапевтические отделения, отделения для больных урогенитальным туберкулезом, диспансерные отделения, хирургическое торакальное отделение, рентгенологическое и отделение анестезиологии-реанимации, лабораторная служба и организационно-методический кабинет.

Здесь проводится лечение всех форм туберкулеза, включая внелегочную. Имеются и широкие диагностические возможности по проведению качественного обследования: рентгенотомография, биохимическое, клиническое, бактериологическое обследования, определение чувствительности МБТ к антибактериальным препаратам 1 и 2-го ряда. Широко используются эндоскопические методы, а при необходимости выполняется биопсия тканей с последующим цитологическим и патогистологическим исследованием. Квалифицированный персонал отделения проводит специфическое лечение больных под непосредственным наблюдением, широко использует патогенетические методы, физиолечение, коллапсотерапию.

Только за последние два года решено множество проблем: реорганизован организационно-методический кабинет, внедрены системы инспектирования состояния противотуберкулезной работы и автоматизированного мониторинга. На более качественный уровень поставлена просветительская работа (проводятся декадники, активная работа со СМИ). Создается флюоротека на все население, подлежащее флюорографии, совместно с УВД формируются социальные группы риска и осуществляется их привлечение к обследованию.

Что касается лечения, организованы межтерриториальные центры противотуберкулезной помощи, разработаны показания к госпитализации, разработаны механизмы социальной поддержки больных туберкулезом (привлечены социальные службы и организация Красного Креста), создано 11 центров микроскопии, отрыто 27 «кашлевых» комнат, приобретено 57 бинокулярных микроскопов. На днях состоится открытие референс-лаборатории — здесь будут проводиться исследования определения чувствительности к препаратам.

С полной уверенностью можно сказать, что областной клинический противотуберкулезный диспансер динамично развивается: проводится реконструкция подразделений, улучшаются условия пребывания больных, приобретается оборудование, внедряются современные технологии. Сотрудники диспансера активно сотрудничают с различными НИИ и международными организациями, врачи регулярно обмениваются опытом на всевозможных конференциях.

Эпидемиологическая ситуация в нашей области находится под контролем, хоть и остается напряженной, а для дальнейшей успешной работы созданы все предпосылки.

Анна ТИТОВА.

натуральные новости

- Красивый финал на Адриатике
- Когда дело — табак
- Живописная любовь к искусству
- Время собирать камни

вертушка

На этой неделе лидерами рейтинга стали

ПО ВИДЕО
1. «Готика».
2. «Другой мир».
3. «Монстр».
4. «Таинственная река».
5. «Глава государства».
6. «Мертвая вода».
7. «Жажда скорости».
8. «Бон Вояж».
9. «Дом из песка и тумана».
10. «Черный шар».

МУЗЫКАЛЬНЫЕ ДИСКИ
1. И. Крутой.
2. Tarkan.
3. В. Меладзе.
4. A. Lavigne.
5. Дидюля.
6. Sting.
7. Глюкоза.
8. B. Spears.
9. A. Pucco.
10. G. Michael.

DVD ДИСКИ
1. «Властелин колец: возвращение короля».
2. «Дом из песка и тумана».
3. «Дюплекс».
4. «Багровые реки-2».
5. «Сокровище Амазонки».
6. «Темная сторона страсти».
7. «Обет молчания».
8. «Опасные связи».
9. «Звездный десант-2».
10. «На 10 минут старше: виолончель».

«Планета Стерео», Кемерово, пр. Ленина, 39.

голая правда

Не спи, не спи, художник!

Что делать ночью, если не спится? Кемеровский музей изобразительных искусств предложил свой вариант ответа: идти в музей.

«Музейная ночь», моментально переименованная доброжелателями в «ночь любви», состоялась с 12 на 13 июня. Любой желающий мог прийти сюда с 20 до 2 часов ночи и принять участие в… Впрочем, обо всем по порядку.

Миновать крыльцо музея ИЗО нельзя было никак: музыка, гремевшая из усилителей, заставляла вспомнить скорее ночной клуб, нежели чинные залы, наполненные музейной тишиной. Игривый ход мыслей укрепляли девочки с разрисованными телами, то и дело выскакивавшие на крыльцо. Обещанный боди-арт — дефиле «Атласный холст» — зрители ожидали как главную фишку этой акции. Любителей «погорячее» ждало разочарование: девушки демонстрировали художественную роспись по телу не нагишом, а облачившись в купальники. У одной из моделей купальник даже был пышно оторочен натуральным лисьим мехом: все пикантные места мех от нескромных взоров укрывал, но в общем все это выглядело достаточно эротично.

Расписные девушки в перерывах между дефиле охотно давали интервью. Как выяснилось, все они студентки Кемеровского художественного училища, все учатся на одном курсе, в будущем планируют стать дизайнерами, а боди-артом в качестве моделей занялись из любопытства: интересно же испытать новые ощущения.

— И как?

— Восхитительно! Во-первых, это не только красиво, но и очень приятно, когда к тебе прикасаются тонкими кисточками… Во-вторых, появляется масса идей новых необычных нарядов — например, можно разрисовать себя, отправляясь с друзьями на пикник. Или к подружке на день рождения…

Художник Юлия Сидельникова, под чьими руками расцвели на девичьих животах, плечах и ягодицах орхидеи да маки, о своей работе говорит более сдержанно:

— Боди-арт нельзя сравнивать ни с каким другим жанром искусства. Это — сплошная импровизация. Я, конечно, когда смотрю на модель, держу в голове некий образ, но когда начинаю работать… Вот видите, тут девушке щекотно стало, она вздрогнула, и прямая линия сделала завиток. Прекрасно, значит, этот завиток и будем обыгрывать…

«Щекотливым» своим искусством Юле в этот вечер приходилось заниматься практически не переставая: экспресс-тату всем желающим было заявлено в программе «Музейной ночи». И желающие, насмотревшись на дефиле полуобнаженных красавиц, находились. Еще сколько!

Вообще, надо сказать, музейщики в эту ночь ловко эксплуатировали исконную психологическую особенность русского зрителя: увидеть нашему брату мало, все хочется еще и попробовать на зуб, на ощупь, на вкус испытать, одним словом, на себе.

Поэтому «на ура» шли в музейном фойе мастер-классы парикмахеров и визажистов (смельчаков, готовых подставить под ножницы и спонджики свои буйны головы, находилось хоть отбавляй). Да и впрямь трудно было удержаться от участия в эксперименте, когда перед твоими глазами непрерывным колесом разворачивались показы экспериментальных коллекций.

Дефиле боди-арт сменяло дефиле причесок, на смену прическам шли коллекции театра мод, выполненные учащимися губернаторского училища народных промыслов… Коллекции «Времена года», «Экология», «Оберег» вызывали заслуженные аплодисменты публики. Те, кто не успел или опоздал, не огорчались: сеансы показов «прокручивались» через каждые 1,5-2 часа.

Публика посолиднее прямиком поднималась на второй этаж — и это было самым разумным действием. В часы «пик» — с 21.00 до 23.00 фойе музея превратилось в крохотный пятачок. Развернуться пошире мешали объективные обстоятельства: на третьем этаже полным ходом идут ремонтные работы — музей в ближайшие недели ожидает открытие выставки из собраний Эрмитажа. Половина второго этажа отдана под выставку, посвященную юбилею патриарха «Свет Христов просвещает всех». Здесь собраны иконы и предметы культа из действующих приходов Кемеровской епархии. Учитывая неуместность ночных игрищ на фоне патриаршего благочестия, сотрудники музея на время акции вынуждены были наглухо закрыть и эти залы.

В результате, конечно, получилось тесновато. Зато оставшиеся уголки использовались на 200 процентов!

Выставка скульптур и живописных полотен «В стиле Евы» открыла зрителям незнакомую коллекцию ню, хранившуюся в запасниках музея. И сколько, оказалось, здесь любопытного! Остроумные и изящные мраморные скульптуры Валерия Трески. Забавные «железные леди» Рудольфа Корягина. Живописные полотна москвичей Юрия Филоненко, Ивана Лубенникова, «скандального» екатеринбуржца М. Брусиловского…

— И это еще далеко не все, — поделилась искусствовед Марина Чертогова. — Для нас самих открытием стало, каким роскошным собранием ню мы обладаем. «Музейная ночь» надоумила: сделаем большую выставку на эту тему. Здесь пока для нее места не хватило…

Зато хватило места (и спасибо за это организаторам «ночи») для показа слайд-шоу «Ню в мировом искусстве». «Завернув» свою главную миссию — просвещать — в блестящий фантик легкомысленных забав с эротической подкладкой, музей все же «скормил» ее зрителю.

А знаете, что стало главным сюрпризом минувшей ночи? Активность публики. У входа в музей сидели художники-портретисты, готовые увековечить образ любого прохожего за несколько минут. И стояли мольберты с ватманом и фломастерами. На этих листах любой желающий мог изобразить свой «автограф городу». Аттракцион так и назывался: конкурс рисунков «Твой автограф городу».

Так вот. «Нарисоваться» у художников изъявили желание двое кемеровчан. А нарисовать свой автограф — более сотни! Люди прямо в очередь толпились у выставленных восьми мольбертов. В результате стены музея к исходу ночи украсила своеобразная галерея признаний в любви. Цветы, улыбки, детские ладошки и солнышки весьма органично соседствовали здесь с небритыми физиономиями бомжей и роковыми «феньками». Что ж, город наш пестр и разнообразен…

Кстати, победили в конкурсе рисунков авторы под № 32, 18, 47. Номеру 1 — достался приз музея, а номеру 49 — «Гран-при».

Все авторы, отоспавшись после «ночи любви», могут обратиться в Кемеровский музей изобразительных искусств и получить заслуженную награду — билеты на выставку из собраний Эрмитажа.

Ольга ШТРАУС.

НА СНИМКАХ: фрагменты праздника.

Фото **Федора Баранова.**

календарь

В ЭТОТ ДЕНЬ РОДИЛИСЬ

1681. Феофан ПРОКОПОВИЧ, государственный и церковный деятель, писатель и поэт. Сторонник преобразований, он выступал сподвижником Петра I в борьбе с реакционным духовенством. Будучи одним из образованнейших людей своего времени, он вел научные наблюдения с помощью микроскопа и телескопа, владел несколькими иностранными языками.

1812. Иван ГОНЧАРОВ, русский писатель.

1942. Джеймс Пол МАККАРТНИ, рок-певец, песенник и бас-гитарист. Входил в состав группы "Биттлз", в 1971-81 руководитель поп-группы "Уингз". Вместе с композитором Карлом ДЕЙВИСОМ Маккартни написал "Ливерпульскую ораторию", свое первое произведение в жанре классической музыки.

1955. Изабель АДЖАНИ, французская актриса театра и кино.

СОБЫТИЯ

1648. Богдан ХМЕЛЬНИЦКИЙ впервые обращается в Москву с просьбой присоединить Украину к России.

1815. Битва при Ватерлоо: НАПОЛЕОН терпит окончательное поражение.

1955. Выходит в свет первый номер журнала "Юность". Ее первый главный редактор - писатель Валентин КАТАЕВ.

веселый стадион

Лучшие, хотя и не в призерах

Пока в далеком Фару российские стратеги разрабатывали планы, как бы не проиграть испанцам, в Новокузнецке, в преддверии Евро-2004, состоялся турнир по мини-футболу среди журналистов, посвященный Дню независимости России.

Хозяева уважили гостей, приплюсовав к семи местным командам две из областного центра. А именно — прославленный «Гонорар-82» и необстрелянный коллектив «Рыжики». Названный так, наверное, в честь Чубайса, поскольку представляли они Кемеровское отделение партии СПС…

Забегая вперед, скажем, что молодые партийцы оказались отнюдь не «рыжими», потому что в финале сумели выиграть у другой зашифрованной команды (под флагом «Медика» скрывались новокузнецкие единороссы) — 1:0 и тем самым взяли реванш за неудачу на парламентских выборах…

Впрочем, о политике больше ни слова. Потому что футбольный мяч, как ничто другое, примиряет и сторонников системы дубль «В», и поклонников глухого катеначчо.

Помудревший на год «Гонорар-82» собрал нынче почти всех своих ветеранов — Владимира Михеева из газеты «Земляки», Валерия Качина и Олега Курочкина из «Кузбасса», Андрея Королева из «Края», Дмитрия Сагару и Владимира Концевого из «Нашей газеты», а также Владислава Ухмана и Владимира Олафинского. Еще один гонораровец — Валерий Немиров из «Кузнецкого рабочего» — присоединился к команде в городе металлургов.

На предматчевом перекуре, сопоставив свой возраст с возрастом соперников (а ими в подгруппе были команды «Арт-Профиль» и «10-й телеканал»), гонораровцы решили просто поиграть в удовольствие. И избранная тактика принесла ветеранам заслуженный успех: команда была признана лучшей на турнире, даже не войдя в призовую тройку. Это не бахвальство – свидетельством стал золотистый кубок с соответствующей гравировкой и ворох врученных вымпелов и дипломов. А единственный гол-красавец, забитый Андреем Королевым накануне своего 40-летия, безусловно, явился украшением турнира.

Остается добавить, что организовало замечательное действо местное отделение партии «Единая Россия», а спонсорами выступили Новокузнецкий алюминиевый завод и горно-металлургический профсоюз.

Дмитрий ЛАЗАРЕВ.
Новокузнецк.

знай наших

Из Хорватии – с надеждой

Кемеровчанка Наталья Санина представит нашу область на IV международном конкурсе «Мисс Русское радио», который пройдет в Москве.

Напомним, Наталья, модель кемеровского модельного агентства «Элит-класс», в минувшем году стала победительницей областного конкурса красоты «Кузбасская красавица-2003» и одновременно обладательницей титула «Мисс Русское радио-Кузбасс».

10 июня в столице состоялась встреча финалисток — двадцать красавиц из разных уголков России оказались в московском офисе «Русского радио», где познакомились с координатором проекта Анной Милейковой. До вечера над ними колдовали мастера — делали маникюр, прически и предлагали свои советы по макияжу. На следующий день самолет унес участниц на полуостров Цаватия (Хорватия). На побережье Адриатического моря девушки готовятся к финалу, отдыхают и участвуют в съемках календаря «Русского радио» под руководством известного фотографа Ильи Буша. Накануне финала конкурса, который пройдет 25 июня, они вернутся в Москву.

Кстати, кузбассовцы могут принять участие в судьбе очаровательной землячки: на сайте «Русского радио» идет голосование — участница, собравшая большинство голосов, станет победительницей конкурса зрительских симпатий. Пока наша Наташа занимает четвертое место из двадцати.

Наталья ЮРКЕНЬ.
Фото **Федора Баранова.**

за туманом

По прогнозам Всемирной организации здравоохранения, в ближайшие 25 лет около половины курильщиков умрут! Причиной гибели могут стать не только рак легких или болезни сердца, но и другие не менее тяжелые заболевания. В России курят примерно 70 процентов взрослых мужчин, количество курящих женщин возросло с 10-12 процентов в середине 90-х до 27-30 процентов в 2000-2001 годах.

250 килограммов смолы

Не случайно заболеваемость раком легких в нашей стране за последние 10 лет выросла на 63 процента, а в некоторых городах превысила даже самые высокие показатели, когда-либо зарегистрированные в мире.

Медики замечают, что постепенно снижается возраст приобщения к курению. Сегодня мальчишки дымят с 10 лет, девочки — с 12. Наркологи обеспокоены: в 15 лет каждый десятый подросток имеет ярко выраженную табачную зависимость.

Примечательно, что табак прочно вошел в нашу жизнь. Завлекательная реклама роскошной жизни с сигаретой во рту преследует на улицах города, на страницах журналов, даже в магазинах. На этом фоне жалкие предупреждения Минздрава зачастую выглядят как насмешка. Табачный дым уносит 200 тысяч жизней ежегодно.

Медики говорят, что курение превращает легкие в пепел. Человек, который выкуривает пачку сигарет в день, пропускает через легкие за 40 лет 250 килограммов табачной смолы.

«Бросить курить очень легко, я лично делал это раз сто», — шутил Марк Твен. По разным причинам 75-80 процентов курящих хотели бы избавиться от своей пагубной привычки, однако только треть из них предпринимали какие-либо серьезные попытки в этом направлении. Как замечают, те, кто все-таки сумел отказаться от табака, особенно труден первый месяц без сигарет, дальше — легче.

У кемеровчан на этот счет свое мнение

Сергей:

— Я курю с 18 лет, сейчас мне 24. Получается, что в течение шести лет я ежедневно выкуривал минимум полпачки сигарет. И ничего плохого я в этом не вижу. Подумаешь, да миллионы людей во всем мире курят, и ничего. Мне курение думать помогает. Мои знакомые давно к этому привыкли. И если видят, что я закурил, знают — меня посетила великая мысль. А за здоровье я не переживаю. Не хочу умирать здоровым. Лучше проживу ее так, как мне нравится, как мне комфортнее.

Юлия:

— Ненавижу запах табачного дыма, а особенно окурков. Не знаю, может быть, у меня организм какой-то особенный, но если пару минут побуду в закуренном помещении, то через некоторое время начинает жутко болеть голова. Мне лучше в лес, к елкам. Там воздух свежий.

Антон:

— Несколько лет назад я курил, но сумел бросить. Надоело постоянно чувствовать запах табака, да и о здоровье решил подумать. Кстати, бросить курить мне помог спорт, а не какие-то новомодные таблетки и жвачки. Просто каждый вечер я бегал приблизительно по часу. Легкие начинали активнее работать, поглощать больше кислорода, и курить не хотелось совсем.

Максим:

— Я очень, очень хочу бросить курить, но у меня это никак не получается. Пробовал раз восемь, наверное, или даже десять. Но все равно… Казалось бы, вот держался полгода, а потом сорвался и все по-новому. Что я только не испробовал, но как только появляется малейшая стрессовая ситуация, я снова ищу сигареты. Но, думаю, в конце концов бросить курить у меня все-таки получится. Главное, чтобы была сила воли и огромное желание не курить, а оно у меня есть.

Елена НИКОЛАЕВА.

криминал

Чужие деньги

В Кемерове задержан двадцатилетний мужчина, который представлялся сотрудником милиции и, пользуясь доверчивостью пенсионеров, забирал у стариков деньги.

По словам прокурора Кировского района Кемерова Рашита Закирова, на преступление молодого человека толкнуло постоянное отсутствие средств к жизни. Он «раздобыл» поддельное удостоверение сотрудника милиции, «вычислил» квартиры, где живут пенсионеры, и отправился на дело… При этом обзаводиться милицейской формой задержанный не спешил. Зачем, если достаточно показать «корочки», и тебе верят, как родному?

В квартире пенсионера Б., он, воспользовавшись тем, что хозяин отлучился на несколько минут, вытащил из его паспорта 600 рублей и поспешно скрылся.

Через несколько дней таким же образом обокрал пенсионерку Ш. На этот раз лжемилиционер разжился двумя тысячами рублей. Правда, здесь он вытащил деньги из портмоне, которое, по его просьбе, подала ему сама пострадавшая…

Примечательно, что воровал Айвазян исключительно в районе, где жил сам, — на улице Халтурина.

Меньше месяца потребовалось сотрудникам милиции, чтобы отловить воришку. Теперь он задержан и ожидает решения суда.

— Этот гражданин нигде не работает, ранее уже привлекался к уголовной ответственности за подобное преступление — покушение на грабеж, — говорит прокурор Закиров. — Правда, тогда его осудили условно. Теперь к его прошлым «подвигам» прибавится новое наказание.

Елена РАДИЧ.

кроссворд

По горизонтали: 1. Тканые китайские панно. 2. Вооруженное нападение. 3. В Древней Руси собрание горожан для решения общественных дел. 7. Тропический фрукт. 9. Автомобильный буфер. 12. Пространство для подготовки и развертывания военной операции. 14. Место для мотоциклетных соревнований. 16. Фермент, управляющий ростом растения. 17. Советская певица, народная артистка СССР. 18. Земной рай, местопребывание человека до грехопадения. 19. Сплав меди с марганцем и никелем. 20. Исконно русская еда.

По вертикали: 1. Позднеспелый сорт репчатого лука. 4. Адыгейский советский писатель. 5. Высочайшая горная вершина в Австралии. 6. Место для конно-спортивных соревнований. 7. Марка магнитолы. 8. Река в Грузии. 10. Горные хребты, частично покрытые растительностью ("пестрые горы"). 11. Занятие, труд, деятельность. 13. Постоянный главный герой многих детективных романов Ж.Сименона. 15. Толпа, скопище, банда.

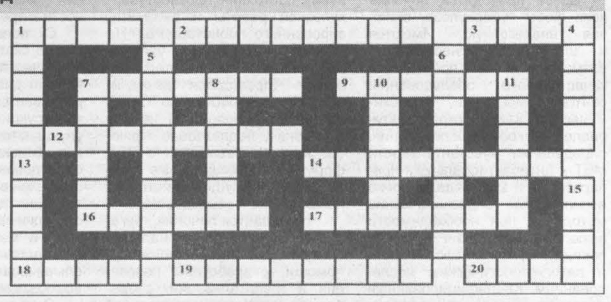

Ответы

По горизонтали: 1. Ковры. 2. Агрессия. 3. Вече. 7. Авокадо. 9. Бампер. 12. Плацдарм. 14. Мотокросс. 16. Аукцин. 17. Обухова. 18. Эдем. 19. Мальчанин. 20. Каша.

По вертикали: 1. Ксан. 2. Ингушетия. 3. Вождь. 4. Ахмат. 5. Косцюшко. 6. Ипподром. 7. Аванта. 8. Аарен. 10. Алатау. 11. Работа. 13. Мегре. 15. Орда.

Главный редактор Ю. И. КУХМАРЬ.

Газета «Кузбасс» учреждена администрацией Кемеровской области и журналистским коллективом редакции. Зарегистрирована Омской региональной инспекцией по защите свободы печати и массовой информации 27.01.94 г., свидетельство о регистрации №54.
Мнение редакции не всегда совпадает с мнением авторов.

АДРЕС РЕДАКЦИИ: 650630, г. Кемерово, пр. Октябрьский, 28.
Электронный адрес: official@knews.polenet.ru, news@knews.polenet.ru, reclama@knews.polenet.ru

СПРАВКИ: по рекламе — 52-25-23; по письмам — 52-50-45; по редакции — 52-32-74. Телефакс 52-12-10.
Собственные корреспонденты: в Новокузнецке — 46-41-59, Междуреченске — 4-23-48, Прокопьевске — 6-02-58, Яе — 2-17-06.

Газета является участником процесса по формированию единого информационного пространства. Материалы газеты, в том числе коммерческие предложения и реклама, размещаются в системах поиска Интернет и информационных продуктах компании «Мега».

Время подписания номера в печать по графику 20.00. Сдан в печать 19.35. Объем 4 п.л. Печать офсетная.

Тиражи во вторник, среду, пятницу — 24391; четверг — 46122; субботу — 26129.
Газета набрана и сверстана на компьютерном комплексе газеты «Кузбасс».
По вопросам качества печати звонить по тел. 52-03-34.
ФГУИПП «Кузбасс»: 650630, г. Кемерово, пр. Октябрьский, 28.
Заказ № 109.