Издается с 7 января 1922 года.

Кузбасс

ОБЛАСТНАЯ МАССОВАЯ ГАЗЕТА

90 (23345) 23 МАЯ 2003 г., ПЯТНИЦА

Май

пн.		5	12	19	26
вт.		6	13	20	27
ср.		7	14	21	28
чт.	1	8	15	22	29
пт.	2	9	16	23	30
сб.	3	10	17	24	31
вс.	4	11	18	25	

погода

По прогнозу Международной космической метеослужбы, в Кемерове в субботу малооблачно, днем до 24, ночью до 15, в воскресенье дождь, днем до 22, ночью до 13 градусов.

По югу области в субботу малооблачно, днем до 26, ночью до 15, в воскресенье дождь, днем до 22, ночью до 13 градусов.

Интернет-приемная губернатора www.mediakuzbass.ru
Письмо А.Тулееву – ответ А.Тулеева 568752

КУРЬЕР

служба новостей «Кузбасса»: тел. 52-37-33, 52-36-45, 52-67-67

Взнос на снос

В Кузбасс из федерального бюджета по программе "Снос ветхого жилья" поступило 20 миллионов рублей.

Эти средства пойдут на достройку новых домов для переселения граждан из аварийного и ветхого жилья. По миллиону рублей направлено в Анжеро-Судженск, Березовский, Междуреченск, Полысаево и Тисульский район. По два миллиона рублей перечислено в Белово, Прокопьевск, Таштагол. А в Кемерово, Новокузнецк, Юргу – по три миллиона рублей. Кроме того, миллион рублей выделен на реконструкцию магистрального водовода в Междуреченск и полтора миллиона рублей — на строительство детского дома в Мысках.

Всего неделю без горячей воды

В администрации города Кемерова прошла пресс-конференция с участием главы города В.В. Михайлова и его заместителя, начальника управления жизнеобеспечения городского хозяйства В.В. Вильчикова. Темой беседы стало окончание отопительного сезона и подготовка к новому.

По словам мэра, нынешний отопительный сезон, который завершился в начале мая, прошел достаточно спокойно. Один из главных вопросов, которые встают сегодня перед администрацией, — расчеты с «Кузбассэнерго». Если предыдущий отопительный сезон окончился без долгов, то в этом году положение сложное. За потребленную тепловую энергию город должен порядка 200 миллионов рублей. Сейчас ведется контроль за работой тепловых электростанций, по запасам угля и мазута.

Что касается жилья и объектов соцкультбыта, то в городе по-прежнему в 22 домах приборы отопления расположены в стеновых панелях и их надо переоборудовать. Предстоит выполнить большой объем работ по капитальному ремонту обычных систем отопления, кровель, канализации, межпанельных швов. Начата замена оконных блоков. Продолжится реконструкция тепловых сетей по германской технологии. Они очень надежны в эксплуатации и требуют меньшего ремонта. Кроме того, отключение горячей воды, которое каждое лето доставляет горожанам массу неудобств, будет несколько сокращено по срокам. Теперь не месяц, а от 7 до 14 дней.

Кузбасс прирастает новым вузом

Не исключено, что в ближайшее время Кемеровский филиал Омской академии МВД России будет преобразован в самостоятельный юридический вуз.

Сейчас здесь существует лишь заочная форма обучения, на которой высшее образование по специальностям «юриспруденция» и «правоохранная деятельность» получают около 200 действующих сотрудников милиции, прокуратуры, таможни, судов. По словам начальника филиала полковника Ивана Медведева, для получения нового статуса уже имеются все необходимые предпосылки (неплохая материальная база и коллектив преподавателей, среди которых есть и кандидаты наук) и документы. Осталось лишь получить "добро" МВД. Если это случится, то на дневное отделение нового вуза ежегодно смогут поступать еще 100 человек. Скорее всего, среди них будут и гражданские лица.

Всеволод ВЛАДИМИРОВ.

Страховщикам посодействуют

Страховой рынок в нашей области успешно развивается. В прошлом году собран почти 1 млрд. рублей страховых взносов, из них четверть — сборы по классическим видам страхования.

Для содействия рынку страховых услуг при областной администрации создан координационный совет по страхованию. Содействие, в частности, потребуется для реализации закона об обязательном автостраховании, который вступит в силу с 1 июля. Страховые компании получат базы данных о потенциальных клиентах, а контролирующие органы обратят внимание на наличие обязательной страховки. На первом заседании совет по страхованию утвердил план мероприятий по страхованию предприятий с производством повышенной опасности, муниципального имущества, сдаваемого в аренду, на случай пожара или затопления.

Лариса БАЗАРОВА.

Без песен, но мастерски

Завершился областной конкурс «Профессионал года» среди медицинских сестер Кузбасса. В отличие от всех предыдущих, проводившихся с песнями и танцами по сценарию «А ну-ка, девушки!», нынешний оценивал именно профессиональное мастерство и знания участниц.

Конкурс начался еще в октябре прошлого года и проходил в три этапа. Участвовать в нем могли все «специальности» сестринского дела. До заключительного, третьего тура дошли всего 12 претенденток из 141. Им было предложено три практических задания: оказать неотложную помощь «пациенту», определить группу крови и рассказать о правилах хранения лекарственных препаратов, попутно определив, к какой группе действия относится предложенное лекарство.

Победительницей стала Евгения Петрова, процедурная медсестра неврологического отделения Кемеровской облбольницы. Она и будет представлять Кузбасс на всероссийском конкурсе «Лучшая медсестра года». На втором месте – Марина Баскова, палатная медсестра областной больницы ГУВД № 1. Третье поделили медсестра стоматологического кабинета Елена Назарова из Прокопьевска и медсестра отделения гемодиализа новокузнецкой горбольницы № 1 Оксана Башлыкова.

Валентина АКИМОВА.

«Живы будем — свидимся»

Так называется спектакль по произведениям Владимира Мазаева, премьера которого, приуроченная к юбилею писателя, состоялась в минувший четверг в Кемеровской государственной филармонии.

Это — подарок Театра актерской взаимопомощи к 70-летию прозаика. Режиссер Наталья Шимкевич и два народных артиста России Лидия Цуканова и Евгений Шохин сделали пронзительный спектакль по лучшим, быть может, рассказам Мазаева — «Черемуховые холода» и «Багульник — трава пьяная». В качестве обрамления были использованы живописные новеллы-миниатюры из последней книги писателя.

Кстати, книгу эту, сборник «Крутизна», недавно вышедшую из печати, тоже можно считать подарком к юбилею — во всяком случае, администрация области пообещала возместить автору все затраты на ее выпуск.

Самому авторитетному писателю Кузбасса в тот же день была вручена медаль «60 лет Кемеровской области», а коллеги-писатели, представители других творческих союзов тепло и сердечно поздравили юбиляра с 70-летием.

Впрочем, сам именинник на своем чествовании предпочитал больше говорить о других. А в беседе с корреспондентом признался — спектакль зацепил его за живое, талантом артистов он просто покорен. «Иной раз даже казалось: я ли это написал?»

Ольга ШТРАУС.

регби. Чемпионат России

Новокузнецкие регбисты в первом матче нынешнего сезона проиграли со счетом 7:9 в Железногорске местному "Атому", за который выступают молодые игроки "Красного Яра" и "Енисея - Сибтяжмаша". Новокузнечане могли и победить, но судья не защитал нашим один занос. В итоге хозяевам для победы хватило трех точно пробитых штрафных ударов.

коротко

Департамент лицензирования приостановил в Анжеро-Судженске действие трех лицензий на заготовку лома цветных и черных металлов. При проверке, проведенной специалистами департамента совместно с представителями правоохранительных органов, на пунктах лома, принадлежащих ООО «Вторметресурс» и предпринимателю И. М. Иванову, обнаружен кабельный лом, запрещенный к приему, который и был изъят сотрудниками милиции. По этому факту приняты меры административного воздействия со стороны правоохранительных органов.

Курьер

акцент

Сегодня торжественно отмечается начало коммерческой эксплуатации угольного терминала в Усть-Луге - новом морском торговом порту на Балтике. Ждут здесь вице-премьера правительства Виктора Христенко.

Усть-Луга. Кузбасское «окно» в Европу

Как таковая коммерческая эксплуатация угольного терминала начата в минувший вторник. В этот день без праздничной суеты из Усть-Луги в Финляндию отправлено первое судно дедвейтом (общей грузоподъемностью) в 9000 тонн. Следующее судно также уйдет в мае. Первый пусковой комплекс угольного терминала, способный обеспечить погрузку до 0,5 млн. тонн угля в год, в настоящее время полностью готов к приему и перевалке продукции. Сегодня планируется отправка из Усть-Луги второго судна. В его трюмах – уголь холдинговой компании «Кузбассразрезуголь» - нового совладельца ОАО «Ростерминалуголь», принявшего вместе с 45-процентным пакетом акций эстафету от своих земляков – холдинговой компании «Соколовская», чья судьба была связана с Усть-Лугой с 1996 года.

Мы уже писали, что после торжественного ввода в эксплуатацию угольного терминала в Усть-Луге в конце 2001 года все работы по продолжению строительства и эксплуатации введенных мощностей были приостановлены. Причиной тому стали разногласия крупнейших собственников заказчика, застройщика, а теперь уже эксплуатационной компании ОАО «Ростерминалуголь» - государства, владеющего 51% акций, и холдинговой компании «Соколовская», владевшей тогда 45% акций, по поводу путей дальнейшего развития этого акционерного общества.

Этот конфликт усугубил и без того нелегкое положение угольщиков, возлагавших на новый морской порт на Балтике большие надежды: именно он должен был «прорубить» окно в Европу для российского (и кузбасского, в частности) угля, открыть ему новые мощные рынки сбыта. Разрешился вопрос только в августе. При активном участии губернатора Кузбасса, для чего А.Тулееву пришлось лично ездить в Санкт-Петербург. Государство наконец-то согласилось с целесообразностью проведения дополнительной эмиссии акций «Ростерминалугля», на которой, как на единственном цивилизованном способе привлечения инвестиций в Усть-Лугу, четыре года настаивала «Соколовская». К тому времени «Соколовская» уже объединила свои средства и силы для продолжения строительства угольного терминала с другой кузбасской компанией – холдингом «Кузбассразрезуголь».

Новый разворот событий в Усть-Луге произошел после состоявшегося 29 августа прошлого года в Междуреченске заседания президиума Госсовета по проблемам угольной промышленности. Уже через неделю на совещании в Минтрансе было сообщено, что правительство выделило 300 миллионов рублей для углубления акватории порта Усть-Луга и подходного канала на 14-метровую глубину, необходимую для захода судов водоизмещением 60 тысяч тонн. По расчетам специалистов рабочей группы, которую возглавлял наш губернатор, это позволит сэкономить на фрахте при поставках угля через Усть-Лугу (по сравнению с экспортом из портов Прибалтики) не менее 2 долларов с каждой тонны. В ответ на этот шаг правительства Минтранс настоял на подписании с кузбасскими собственниками угольного терминала встречного договора, по которому холдинговые компании «Кузбассразрезуголь» и «Соколовская» взяли бы на себя обязательство обеспечивать перевалку через угольный терминал в Усть-Луге не менее 4,3 миллиона тонн угля в год.

Но сейчас эту задачу предстоит решать «Кузбассразрезуглю» – в конце прошлого года «Соколовская» ушла из Усть-Луги.

«Ввод в эксплуатацию объектов второго пускового комплекса, обеспечивающего перевалку угля в объеме 4 млн. тонн в год, намечен на первый квартал 2004 года, - сообщает сегодня пресс-служба «Ростерминалугля». - Строительство третьего, пускового комплекса позволит расширить складские площади угольного терминала до 1 млн. тонн единовременного хранения. Длина причальной стенки составит 600 метров, что позволит обрабатывать одновременно два крупнотоннажных судна. После завершения строительства и сдачи в эксплуатацию всех объектов третьей очереди угольного терминала производственная мощность комплекса достигнет 12 миллионов тонн в год».

Первая отправка угля из Кузбасса в адрес угольного терминала была произведена в феврале нынешнего года. «Кузбассразрезуголь» планирует достичь объема перегрузки угля свыше 40.000 тонн ежемесячно.

Угольный терминал в Усть-Луге жизненно важен для угледобытчиков и экспортеров российского угля. Рост экспорта сдерживается ограниченными возможностями перегрузочных мощностей в отечественных портах. Сегодня они не в состоянии переработать все предъявляемые к перевозке морем грузы. В 2002 году около 13 миллионов тонн российского угля было перевалено через порты сопредельных государств (прежде всего, Украины и стран Балтии). Порты и транспортные компании этих стран, пользуясь монопольными позициями, навязывают российским грузовладельцам завышенные тарифы на свои услуги. Таким образом, недостаток на территории России портовых мощностей, способных осуществлять перегрузку угля, увеличивает его стоимость и, следовательно, делает российский уголь менее конкурентоспособным на мировом рынке. Поэтому большинство российских экспортеров, в том числе и холдинговая компания «Кузбассразрезуголь», весьма заинтересованы в создании российских портов, оборудованных специализированными перегрузочными комплексами. Кроме того, это позволит снизить геополитическую и экономическую зависимость России от стран Балтии, повысить экспортный потенциал нашей страны.

Для финансирования следующих этапов строительства угольного терминала в Усть-Луге необходимо инвестировать около 40 млн. долларов. Для привлечения части этих средств предполагается произвести дополнительную эмиссию акций ОАО «Ростерминалуголь» на сумму 260 млн. рублей. Основным претендентом на выкуп акций допэмиссии является холдинг «Кузбассразрезуголь», который намерен завершить строительство угольного терминала.

Вера КАРЗОВА.

Из истории:

Решение о строительстве морского торгового порта в Лужской губе Финского залива было принято 07.10.1996 г. распоряжением правительства РФ №1488-р. Проектирование и строительство угольного комплекса в МТП «Усть-Луга» осуществляется в соответствии с проектом «Межотраслевой программы транспортно-технологического обеспечения транзита грузов через прибрежные территории Финского залива». Рабочий проект строительства терминала разработан ОАО «Ленморниипроект». Инвестиции в строительство первого угольного терминала превысили 450 млн. рублей, при этом частные инвестиции составили более 150 млн. рублей.

ИЗБИРАТЕЛЬНЫЙ БЛОК СЛУЖУ КУЗБАССУ

Что нам стоит клуб построить!

Региональное отделение партии «Единая Россия», представители которого входят в блок «Служу Кузбассу», подвело итоги регионального этапа конкурса «Моя социальная программа».

Проводится конкурс по трем номинациям. Специальные купоны-заявки участников конкурса собирались в региональном исполкоме партии «Единая Россия». Особенно активными оказались жители Кемерова, Новокузнецка, Прокопьевска. Всего было представлено 122 проекта, 10 из которых признаны лучшими.

Как сообщили «Кузбассу» в пресс-службе регионального отделения партии «Единая Россия», авторы всех этих проектов примут участие во втором, федеральном, туре конкурса, итоги которого будут подведены к 31 мая. А в середине июня в Москве и семи федеральных округах пройдут торжественные церемонии награждения победителей. Обладатели федеральных и региональных премий получат возможность реализовать свои идеи на практике: лучшие благотворительные проекты будут профинансированы.

В номинации «Обустроим наш двор, подъезд, дом!» победили О.А.Хакимова из Кемерова (проект по созданию добровольческих ученических отрядов); С.К.Передеро (г. Кемерово, проект детской площадки); И.А.Попова (г. Кемерово, проект по благоустройству территории Центральной детской библиотеки города).

В номинации «Поддержим талантливую молодежь!» - А.В.Стариков (г. Таштагол, программа помощи оркестру народных инструментов им. Н. А. Капишникова в пос. Мундыбаш); Е.И.Тюшина (г. Кемерово, предложение издать сборник стихов юной кемеровчанки Дарьи Цвенгер); Г.И.Тушина (г. Кемерово, проект «Будь здоров, школьник!»).

В номинации «Поможем старикам и инвалидам!» лучшими стали Л.А.Королева (г. Кемерово, п. Промышленновский, проект по организации группы здоровья для пенсионеров-шахтеров); О.З.Быкова (г. Новокузнецк, акция «Сибирская Робинзонада–2» для инвалидов-опорников); Л.Л. Сотникова (г. Кемерово, проект создания клуба для семейных пар, отпраздновавших «золотую свадьбу»); А.В.Иванова (г. Кемерово, проект организации в школьных мастерских производства средств реабилитации для пожилых людей и инвалидов).

Корр. «Кузбасса».

25 мая — День химика

Примите поздравления!

Уважаемые земляки! 25 мая в нашей стране отмечается День химика. Сегодня без этой отрасли невозможно представить нашу жизнь.

Для нас День химика — особый праздник. Ведь Кузбасс известен всему миру не только как край большого угля и металла, но и большой химии. Пик становления большинства наших химических предприятий пришелся на суровые годы Великой Отечественной войны. Химики Кузбасса производили взрывчатку, мины, порох для различных систем стрелкового оружия, в том числе и заряды для легендарных реактивных систем «катюша». После войны большинство оборонных предприятий было перепрофилировано на выпуск мирной продукции. Они участвовали в освоении космоса, выпускали медицинские препараты, высококачественные красители, товары народного потребления.

Сегодня уже трудно представить, что всего пять лет назад положение в отрасли было катастрофическим. Буквально дышало на ладан самое мощное предприятие отрасли — «Азот». Было время, когда область даже завозила азотные удобрения из других регионов. Чуть теплилась жизнь и на других предприятиях: «Химволокне», «Токеме», анжерской «Асфарме» и других.

Совместными усилиями нам удалось не только стабилизировать положение в химической отрасли, но и обеспечить уверенный подъем производства. Сегодня в Кемеровской области производится каждая вторая тонна капролактама, 80% кордных нитей, почти 15% азотных удобрений, 30% фенолформальдегидных смол в России. 60-летний юбилей Кемеровской области химики встретили новыми достижениями. С начала 2002 года прирост объема производства в этой важнейшей отрасли составил 21%.

Успешно работает флагман химической промышленности Кузбасса — ОАО «Азот». В 2002 году, впервые за последние десять лет, работникам предприятия удалось выйти на рекордную загрузку мощностей на 97%. В декабре 2002 года ОАО «Азот» было сертифицировано по международному стандарту качества.

Наша особая благодарность предприятию за реализацию социальных программ. Завод оказывает благотворительную помощь гимназии № 1 и средней школе № 47 областного центра, Кемеровскому техническому колледжу. В январе 2003 года деятельность «Азота» была отмечена Почетной грамотой администрации области «За достойный вклад в социально-экономическое развитие Кузбасса».

Успешно работает ОАО «Химволокно» — Амтел-Кузбасс». Это первый в России завод химического волокна, который был аттестован по международной системе качества. С начала 2003 года здесь освоен ряд новых марок кордных тканей, в том числе используемых для шин большегрузных автомобилей. Первый вагон такой ткани будет отправлен в канун Дня химика на Омский шинный завод.

Есть позитивные подвижки в работе ЗАО «Токем». Стабильно работают киселевское ОАО «Знамя», кемеровское ОАО «Полимер», Ленинск-Кузнецкий завод полукоксования, который является единственным в России производителем полукокса, необходимого для производства ферросплавов в металлургии.

Радует, что на большинстве химических предприятий не просто наращивают объемы производства, но увеличивают выпуск высококачественной, конкурентоспособной продукции. К примеру, в 2002 году сельскохозяйственная пленка «Сибирская» вошла в группу «Лучшие товары Кузбасса».

Развиваются современные малые заводы, производящие товары, которые не могут освоить крупные предприятия. Например, кемеровский агрохимический завод «Вика» сегодня выпускает более 20 наименований комплексных минеральных удобрений, которые позволяют повысить урожайность зерновых до 70 центнеров с гектара.

Вместе с тем регулярное повышение цен на сырье, тарифы на электрическую, тепловую энергию, железнодорожные перевозки лихорадят предприятия, не дают окончательно стабилизировать работу химического производства.

Администрация области, областной Совет народных депутатов прилагают максимум усилий, чтобы сдержать рост цен и тарифов. Однако и руководителям химических предприятий необходимо настойчиво искать резервы по снижению издержек производства, энергичнее внедрять мероприятия по энергосбережению.

Впереди у нас огромная работа по дальнейшему наращиванию производственных мощностей, реконструкции и модернизации производства, созданию современных, конкурентоспособных видов продукции, новых рабочих мест.

Считаем важнейшей задачей руководителей химических предприятий должна стать реализация природоохранных программ.

Немало предстоит сделать и по решению социальных проблем трудящихся химической отрасли. Задачи непростые и решать их мы будем вместе.

Уважаемые работники химической промышленности!

Спасибо вам за достойный труд, за высокую ответственность и инициативу, за преданность своему делу. От всей души желаем вам и вашим близким крепкого здоровья, благополучия и удачи, а всем предприятиям отрасли — стабильной, уверенной работы на благо Кузбасса и всей России.

С уважением
губернатор А. Г. ТУЛЕЕВ;
председатель областного Совета народных депутатов Г. Т. ДЮДЯЕВ;
главный федеральный инспектор В. Н. КАЗАКОВ.

Вчера в филармонии Кузбасса чествовали трудящихся химических предприятий, которые в это воскресенье отмечают свой профессиональный праздник—День химика. С поздравлением выступил заместитель губернатора А.И.Копытов.

Первые химические предприятия построены у нас в 30-х годах, но становление отрасли пришлось на военные годы. В последующие годы становления химическая промышленность Кузбасса превратилась в одну из крупнейших в Сибири. И сегодня она включает около 80 предприятий и организаций, где трудится почти 23 тысячи человек.

Каждая вторая тонна капролактама производится в Кузбассе, у нас выпускается 40 процентов кордных тканей, 15 процентов азотных удобрений и почти треть всех синтетических смол России. А всего в области выпускается более трехсот наименований химической продукции.

Причем большинство предприятий не только наращивают объемы выпуска продукции, но и повышают ее качество, конкурентоспособность.

Для развития отрасли необходима модернизация производства, внедрение прогрессивной технологии. Это поможет сделать работу более эффективной и рентабельной. Необходимо развивать производственные связи между крупнейшими нашими предприятиями — от поставок сырья до выпуска готовой продукции.

Газета Кузбасс в Интернет: www.mega.kemerovo.su/kuzbass/ ● Ваша страница в Интернет на сервере Компании «Мега» «Экономика и жизнь Кузбасса», тел. (3842) 25-32-77, тел./факс 36-62-01

Кемерово

С любовью к городу

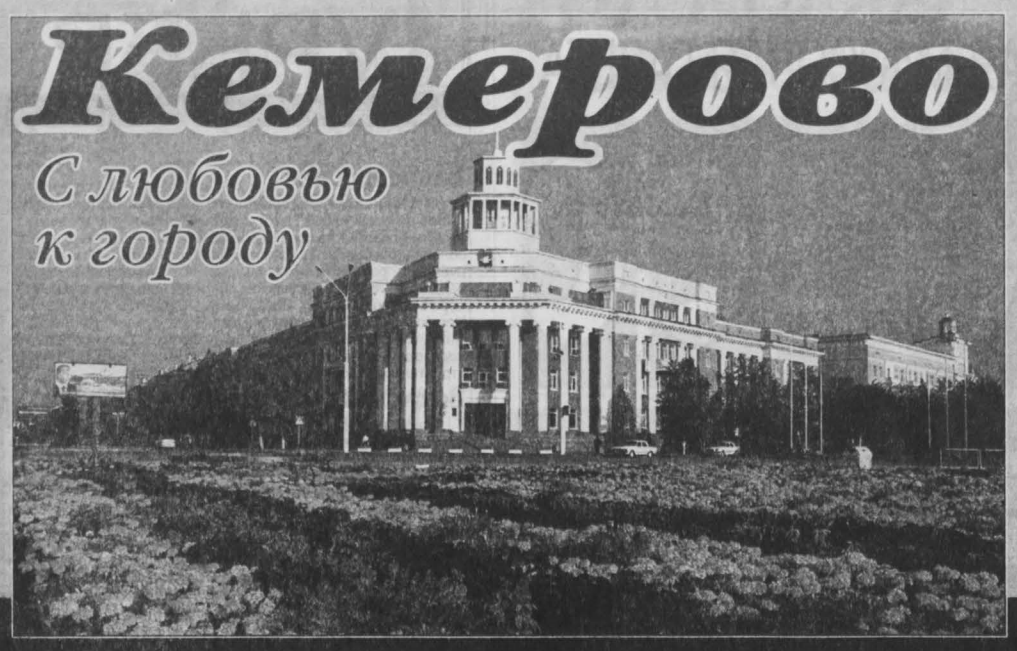

Что волнует сегодня вас, кемеровчане? С какими проблемами вы сталкиваетесь каждый день? На какие вопросы вы хотели бы получить ответ? Мы по-прежнему ждем ваших писем и телефонных звонков с вопросами, мнениями, огорчениями, проблемами и радостными сообщениями.

Телефон 52-38-23

нам отвечают

Теперь по городскому тарифу

Недоступный радиодоступ

В одном из предыдущих выпусков «Кемерово. С любовью к городу» мы публиковали материал «Недоступный радиодоступ. В нем говорилось о том, что после ликвидации шахты «Бутовская» жители поселка остались без телефонов. Им были установлены телефоны с радиодоступом. Позже выяснилось, что за минуту разговора они платят не 23 копейки, как было обещано и как установлено во всем городе, а по лимитной системе (по городским расценкам оплачиваются только первые 100 минут, далее – по законам прогрессии). В редакцию газеты пришло два письма из ОАО «Сибирьтелеком» регионального филиала «Электросвязь» Кемеровской области - от технического директора Е.С.Михайлова и директора расчетно-сервисного центра В.Ю.Борисова. Предлагаем вашему вниманию один из ответов.

С закрытием шахт «Ягуновская», «Бутовская», «Северная» и «Лапичевская» прекратили работу и телефонные станции этих предприятий. Владелец шахтовых АТС — ПТС «Связьуголь», имеющий статус оператора по предоставлению услуг электросвязи, бросил на произвол судьбы свои телефонные сети. В результате, они были расхищены, и 381 абонент остался без телефонов.

Из федерального бюджета ликвидационной комиссии шахт были выделены средства на социальные программы шахтерских поселков, в том числе и на восстановление телефонной связи.

Институт «Кузбассгипрошахт» спроектировал систему абонентского радиодоступа Tangara RD. Проект предусматривал установку базовой станции на АТС п. Ягуновский для 83 абонентов, на АТС-61 в Кировском районе и на АТС-620 в Рудничном районе, который охватывал 298 бывших абонентов, проживающих в поселках шахт «Бутовская», «Северная» и «Лапичевская».

Все поставленное и смонтированное оборудование Tangara RD, включая абонентские терминалы, передано в собственность городскому муниципалитету.

В августе 2002 года комитет по управлению муниципальным имуществом города Кемерово заключил договор с Кемеровской городской телефонной сетью на передачу во временное пользование и техническое обслуживание сети этого радиодоступа.

Уже в процессе эксплуатации Кемеровская ГТС выявила ряд проектных ошибок и просчетов в системе Tangara RD. Были неправильно спланированы зоны радиопокрытия территорий, количество базовых станций. На одну треть занижена нормативная загрузка, создаваемая одним абонентом на сеть. Поэтому возникали трудности в соединении радиоканалов.

Требовалась срочная корректировка проекта, с чем Кемеровская ГТС и обратилась в администрацию города, которая в свою очередь поручила проектному институту «Кузбассгипрошахт» выполнить перепроектирование сети.

До решения этих проблем Кемеровская ГТС была вынуждена (в интересах одинаковой доступности всем подключенным абонентам) ввести дифференцированный тариф Министерства антимонопольной политики (МАП). То есть вызовы на экстренные службы бесплатные, разговоры до 100 минут по городскому тарифу — 23 копейки за минуту, сверх этой загрузки с повышающим коэффициентом. В противном случае построенная сеть Tangara RD не обеспечивает качественное обслуживание абонентов.

Региональным филиалом ОАО «Сибирьтелеком» «Электросвязь» Кемеровской области дано поручение Кемеровской ГТС для абонентов сети радиодоступа с 01.04.03. применять только действующий тариф МАП, т.е. 23 копейки за минуту без лимита.

По имеющимся сведениям, ОАО «Кузбассгипрошахт» занимается проектом увеличения мощности сети Tangara RD.

Е.С.МИХАЙЛОВ,
технический директор.

юбилей

Миллионы на колесах

На старых любительских снимках, которые фотограф делал не для историк, а, скорее на память, можно увидеть маленький деревянный домик, где размещалось тогда все руководство и бухгалтерия кемеровского таксомоторного автохозяйства, «Победы» и «Волги» с «шашечками» на дверцах и первых водителей такси, горделиво оперевшихся на капоты своих «легковушек». Давно ли это было? По житейским меркам, давно – аж в 1958 году!

• В 1958 году в таксомоторном предприятии было 93 автомобиля: 33 «Победы», 17 ЗИМ, 7 М-21 «Волга», 1 ЗИС-110 и т.д. Штатная численность работников составляла 168 человек.

• В 1960 году автохозяйство перебазировалось в Заводский район. Производственно-техническая база представляла собой несколько гаражей-стоянок на 20 машино-мест. Из 93 легковых автомобилей на линию выходило 25-30 процентов.

• В 1994 году Кемеровское ПАТП -2 преобразовано в открытое акционерное общество «Кемеровское ПАТП-2».

• Существующая сегодня структура производственных, административных, учебных и других объектов города обусловливает рост потребностей населения в пассажирских перевозках. Автобусами предприятия ежедневно пользуются более 40 тысяч пассажиров.

В эти майские дни ОАО «Кемеровское ПАТП-2», которое считается правопреемником первого в областном центре таксомоторного предприятия, отмечает свое 45-летие. Те, кто работает здесь по 25-30 лет (а таких не так уж мало), могут вспомнить, как строились капитальные гаражи, мастерские, автомойка, склады, профилакторий, как менялся автомобильный парк, но все-таки всякий согласится, что самые значительные перемены произошли здесь за последние годы.

Вместе с расширением материально-технической базы и увеличением парка машин заметно изменилась структура пассажирских перевозок. Кроме привычных легковых такси, на десятках маршрутов работают вместительные современные автобусы «Вольво», «Скания» и отечественные «ПАЗы», которые горожане называют «маршрутками». А ведь в начале 90-х предприятие с трудом могло обслуживать лишь два городских маршрута, и финансовое положение было далеко не блестящим.

Два десятка маршрутных «рафиков" дышали на ладан, и все шло к тому, что частные автовладельцы, которые тогда активно создавали кооперативы и получали разрешения на пассажирские перевозки, должны были окончательно оттеснить на обочину крупное автопредприятие. Однако этого не произошло. Почему?

— Да потому, — говорит нынешний директор ПАТП-2 Владимир Альбрехт, — что у нас остался главный капитал — люди. Благодаря их настойчивости и неуступчивости трудностям предприятие не только осталось на плаву, но и с каждым годом стабильно наращивает объем своих услуг. Самой главной из них по-прежнему остается перевозка горожан. С городской администрацией заключены долгосрочные договоры, в которых акцент сделан как раз на обслуживание населения в объеме 90,5 процента общего объема всех перевозок предприятия.

Автобусы ПАТП-2 выполняют перевозки не только в городе, но и на пригородных маршрутах. Для того чтобы удобнее было обслуживать жителей Кировского района, акционерам было передано в аренду бывшее муниципальное пассажирское предприятие № 5. Кстати, теперь и с правого и на правый берег можно доехать без проблем. На этих маршрутах работают вместительные современные машины.

Между прочим, сегодня в ПАТП-2 нет автотранспорта ранее 2000 года выпуска. Это позволяет снизить издержки, а самое главное — обеспечить пассажирам комфорт и безопасность. На линию ежедневно выпускается около сотни автобусов с эмблемой ПАТП-2, а легковые такси выполняют за сутки более 100 машино-смен, обеспечивая более тысячи заказов.

В течение года водители предприятия перевозят более 15 миллионов пассажиров, накручивая на спидометрах почти 170 миллионов километров! Именно это обеспечивает предприятию возрастающий ежемесячный доход. Только за прошлый год он вырос с 5,7 до 8,7 миллиона рублей.

Заметно выросла и численность работающих. Теперь здесь трудятся около 700 человек. Если учесть, что почти половина из этого числа была принята на работу в прошлом году, можно судить, что дела у транспортников идут в гору. Кстати, берут сюда не каждого. Решение о приеме на работу того или иного кандидата решается на заседании специальной комиссии, которая учитывает не только трудовой или водительский стаж, но интересуется также и тем, где и как работал кандидат до этого.

С недавнего времени, кроме перевозки пассажиров, на ПАТП-2 стали осваивать дополнительный вид услуг — техническое обслуживание и ремонт автомобилей, ведь специалисты здесь работают высококлассные и оборудование для ремонта и диагностики может приносить дополнительный доход, а значит, помогает решить многие проблемы не только тех, кто здесь работает, но и ребятишек из подшефных школ, с которыми автопредприятие дружит.

Пожалуй, и по этой причине, а также благодаря стабильной работе и высоким технико-экономическим показателям ОАО «Кемеровское ПАТП-2» по итогам прошедшего года стало победителем городского конкурса «Лучшее предприятие года».

Александр КАЧЕСОВ.

Окурок — в урну, а деньги — городу на благо!

Глава Кемерова Владимир Михайлов обратился с письмом к кемеровчанам:

"Весеннее настроение очень хорошо сочетается с распустившимися деревьями, цветами, чистыми улицами и дворами, - пишет он. - И совсем не гармонирует с мусорными свалками, разбросанными повсюду окурками, пустыми бутылками, сломанными скамейками, выдернутыми саженцами, разбитыми остановочными павильонами и светильниками. К сожалению, в нашем городе подобные неприятности — далеко не редкость. Только неорганизованных свалок благодаря усилиям кемеровчан на территории областного центра около пятисот!

Поддержание чистоты — дело нужное, важное. И затратное. В текущем году для уборки бытовых отходов потребуется почти пять миллионов рублей. На эти деньги можно разбить с десяток приличных скверов или сделать другие полезные дела. Мы же планируем в числе прочего приобрести несколько спецавтомобилей, установить 200 мусорных контейнеров. Расходы необходимые, но душа болит, когда прикидываешь, сколько из бюджетных рублей можно было бы сэкономить. Это совсем нетрудно! Просто надо не разбрасывать бытовые отходы где попало, а донести окурок или упаковку до урны, высыпать мусорное ведро в положенном месте.

Говорят: чисто не там, где прибирают, а там, где не мусорят. Злободневно! Уважаемые земляки, давайте уважать себя и относиться к окружающему хоть чуточку аккуратнее и ответственнее! Наш город — наш общий дом. Позаботимся о его чистоте!"

НАД МАТЕРИАЛАМИ РАБОТАЛИ:

Наталья КУДРЯВЦЕВА** (ответственная за выпуск), **Александр СУСОЕВ, Ольга СЕМИЛЕТКО.** Фото **Юрия Юрьева, Федора Баранова.

благоустройство

На месте тополей – то березка, то рябина

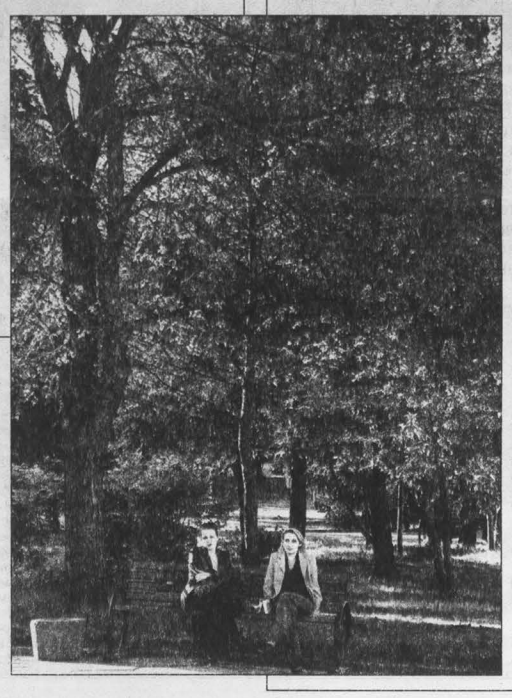

Как бы ни были величественны и прекрасны тополя, практика показывает, что они не долгожители. Тополь — одно из самых хрупких деревьев, а потому его чаще остальных поражают болезни. Разлапистые ветки не пропускают свет в квартиры. К тому же женские особи своим пухом причиняют массу проблем людям, склонным к аллергии. Вот за все это красавцы-тополя и страдают.

Совсем недавно шумели настоящие тополиные рощи в Кировском и Заводском районах, а эти территории считались самыми зелеными в Кемерове. Высаживали их раньше помногу и, как сегодня выяснилось, не всегда правильно, с нарушениями. Оттого сейчас и жалуются некоторые горожане.

Теперь уж в тех районах тополя до неба достают. Но состарились, покосились. Впрочем, не только там. Поэтому в городе начата работа по их вырубке. Но не всех, а только старых, больных и представляющих опасность для жизни кемеровчан. Все же «Зеленстрой» старается сохранять деревья, а потому больше занимается омолаживанием крон, чем их сносом. Но если вырубки не избежать, на место, где стоял тополь, высаживают несколько саженцев.

— В этом году мы планируем высадить более двух тысяч деревьев, — поясняет начальник управления благоустройства и озеленения Н.И. Захарова. – Из городского бюджета на эти цели выделен один миллион рублей и 800 тысяч рублей на вырубку. Дело еще и в том, что сейчас на одного кемеровчанина приходится всего 8,6 кв. метра зеленых насаждений, тогда как в идеале при нашей-то экологии необходимо 20 кв. метров. Поэтому деревья необходимо не просто сохранять, но и высаживать как можно больше.

Оказывается, улицы Кемерова украшают аж 36 видов кустарников и 28 разновидностей деревьев. Постоянно высаживаются хвойные и лиственные деревья. Вместо снесенных тополей появляются береза, вяз, клен, липа, рябина. В общем, наши родные деревья, которые растут в сибирских лесах. Есть, конечно, и заморские экземпляры: ясень, карагач. Но ими «Зеленстрой» особо не увлекается. Не выдерживают они наших климатических условий. От них одни убытки. Правда, эти убытки по сравнению с теми, что причиняют саженцам сами горожане, мелочи.

— Несколько месяцев назад на улице Ворошилова, где мы занимались зимними посадками, выдрали с корнем 41 сосенку, — рассказывает директор МУП « Зеленстрой» В.М. Молоканов. — Высаживать в подмерзшую землю трудно, ямки под саженцы бурить тяжело. Все же посадили, но не успели закрепить. Возвратились уже на голое поле.

Естественно, что за всем усмотреть очень трудно. Где же на каждый сквер охранника найти? А потому сохранять город зеленым легче сообща.

подсчитаем

Небось, картошку все мы уважаем...

Овощные прилавки магазинов и рынков стали заметно скудней. Понятное дело, поистощились за зиму запасы корнеплодов. Но желание горожан сварить суп, приготовить винегрет или какое другое блюдо с овощами от этого не пропадает. А если говорить отдельно о картошке, то без нее совсем никуда. Все-таки второй хлеб.

Раз предложение овощей ограничено, цены поползли вверх. Вот предприимчивые селяне и запасливые горожане, впрочем, так же как продавцы отдельных магазинов и крестьянских хозяйств, начинают зарабатывать.

По словам некоторых торговцев, больше раскупают картошку, чем остальные овощи. Купить в городе ее не проблема. Продавцы с намытой бульбой стоят практически возле каждого магазина: с ведрами, чашками, плошками разного калибра. Сортов тоже немало: Невская, Идеал, Луговская, Любава и другие. Конечно же, домашняя картошка многим отличается от совхозной. Она более крупная, отборная, без трещин и червивых точек. Но и просят за нее соответственно больше.

К примеру, на губернском сельском рынке цены у частников примерно такие: 7,5 килограмма – 60-70 рублей, 5 кило – 50 рублей. А яшкинская и топкинская — по 8 рублей за килограмм. На крытом рынке в продаже ее меньше, и стоит она в среднем 25 рублей. Большой выбор картофеля на социальном рынке. За 6 килограммов просят 60 рублей, за 5 – 45 рублей. Есть в продаже елыкаевская – 9 рублей за килограмм.

Активно торгует картофелем, как на еду, так и на семена, совхоз «Береговой». Килограмм его картошки стоит от 8 до 12 рублей. В общем, цены по Кемерову примерно одинаковые, и нельзя сказать, что абсолютно всем доступные. Так и в деликатесы картошку недолго записать.

Тем не менее вовсю идет пора картофельной посадки. Пока не известно, насколько урожайным выдастся год, но уж молоденькой картошки с маслом и укропом поедим точно.

актуально

Сортир как лицо города

С наступлением теплых дней на бульваре Строителей и в будни весело. Со всего Ленинского района и «Шалготарьяна» стекается сюда молодежь и люди постарше. Многие с детьми, в распоряжении которых электромобили, велики, батут. Вот семейка совсем по-западному расположилась на полянке, кто-то устроился на летней эстраде, на парапете пустого водоема. Молодежь попивает пивко и другие напитки. Кстати, пиво здесь везде: в летних кафе, на столиках возле бильярдной, в качестве призов в тире... И вскоре все начинают искать глазами туалеты. Как с ними здесь?

Напротив общежития по бульвару Строителей, 13, обустраивается кафе Кемеровского пивзавода, рядом – платный биотуалет. Но все это откроется только через неделю. Неподалеку, на летнем базаре, вижу надпись: «Туалет». Платите два рубля – и в вашем распоряжении в «Ж» любой из двух унитазов, хоть с треснутой крышкой, хоть вообще без нее. Смотрите не замочите ноги: пол неровный, и вокруг унитазов стоит не то вода, не то моча. «Я лентяйку с рук не выпускаю. У нас все кругом текет», - дежурная выливает воду из емкости, подставленной под трубу. И это несмотря на только что проведенный ремонт (разный хлам еще лежит в углу). Зато есть зеркало, холодная вода и хозмыло (стра-а-шное, размоченное). Запах, конечно, своеобразный, но администратор рынка видит причину в следующем. На ночь туалет закрывается, и страждущие делают свои дела прямо перед дверью. С тротуара это не очень заметно – туалет в полуподвальном помещении. Сейчас собираются поставить перед лестницей решетку. Не считая нелегалов, этим туалетом пользуются ежедневно 50-80 человек. А куда деться – другого поблизости нет.

Такое положение не только в Ленинском районе, но и в других районах массовой застройки города – на ФПК, в «Шалготарьяне», где нет ни одного стационарного муниципального туалета. Всего по городу их семь, да летом ставят девять металлических. О строительстве новых и речи не идет, деньги выделяются только на уборку и дезинфекцию существующих. А между тем многие из стационарных требуют капремонта, замены коммуникаций и сантехники.

Причем количество бесплатных общественных туалетов даже уменьшается. Полтора года назад «Кора» выкупила всю территорию возле бывшего второго универсама, в том числе два туалета в рабочем состоянии. С той поры на них висит замок. Еще два туалета, по пр. Ленина, 63, 75, по условиям аренды отремонтированы частными предпринимателями, доступны, но стали платными.

А бывает, и в платный сортир не попадешь. На бульваре Строителей, 23, где напротив расположены три летних кафе, туалет рынка открыт лишь для продавцов (за 2 рубля) да в дни массовых мероприятий («чужим» – за 3 р.). Причина не в грязном умывальнике, облупленных стенах, а, скорее, в треснутом унитазе. «Это с ногами залазили, переломали все, вентили пооткрутили», - объясняет администратор рынка. «Пропускная способность» туалета в праздники 100-200 человек. А пока подскочившего было парня отправили дальше по бульвару.

У дома №29 возле туалета стоит небольшая очередь. Дежурная с рулоном туалетной бумаги и свечой в руках. Сортир по принципу «дырка в полу», штабелек из пластиковых бутылок с запасом воды. «Каждый за собой сам смывает?» – «Нет, я захожу». Одна из посетительниц хочет помыть руки, и дежурная льет ей из стакана. Раньше над умывальником был бачок на 20 литров. Подвыпившие гуляки его вырвали и унесли. Скажете, не прав был А. Кончаловский, говоря: «...состояние русских умов отражается как в зеркале в русских сортирах»?

Узнав, что посетила самый дорогой туалет, девушка досадливо морщится: «Я считаю, неправильно, открывая пивные заведения, делать платные туалеты. Вообще у нас это самое первое неудобство. По работе весь день мотаешься по городу. Приспичит, а кинуться некуда. Бесит, что штрафуют людей за то, что зашли за угол, в кусты по нужде, - им просто некуда пристроиться... А бегать сейчас по бульвару, искать, где дешевле, не имеет смысла: мы здесь сидим, рядышком. Люди, в принципе, не виноваты, что у администрации не хватает на все сил, средств или желания... Когда они разрешают эти «Колы» и собирают, я считаю, большие деньги, почему на них нельзя открыть бесплатный туалет, как на набережной? Почему надо так унижать людей? А на бульваре народу собирается в три раза больше, чем там».

Да, это раньше тема отхожих мест была нечистой, неприличной. Ей традиционно уделяли мало внимания, отсюда ужасающее состояние наших туалетов. А сейчас люди ставят перед властью вопрос и хотят, чтобы он был решен.

Вот и ЗАО «Киноцентр «Космос», в чьем ведении находится бульвар, собирается дополнительно устанавливать биотуалеты, пока же все сортиры сосредоточены в одном месте.

Надо добавить, что ни один из туалетов не приспособлен для пользования инвалидами.

...Последнее летнее кафе на бульваре принадлежит агрофирме «Провинция». А сортир арендуют у расположенного рядом рынка. Дежурная отрекомендовала свой туалет как самый чистый в округе. Убеждаюсь, что это действительно так. Из приятных «мелочей» есть свет, зеркало, мыло и вода для мытья рук. Но посетителей мало, человек 30 в день. «Тупик здесь», - считает дежурная. Все встает на свои места, когда вижу цену: 4 рубля и когда узнаю, что он только два дня, как открылся. Всплывает в памяти рассказ возмущенных продавцов рынка: «Вечером откроешь дверь – и тут они стоят, человек 10 мужиков. И целая река бежит под наши киоски. Потом посетители зажимают нос, а мы здесь 16 часов дышим. Сами мы – в баночки. А если по-большому – терпи до дома. А ведь мы платим администрации рынка 140 рублей в день плюс 30 – за охрану. (А зимой здесь и платного туалета нет). Но им наши проблемы «по барабану».

Посчитав, что «экскурсия» моя закончена, вдруг замечаю рядом с территориальным управлением Ленинского района еще одно кафе и в 50 метрах – сортир. Из него выходит тот парень, что просился в туалет еще в начале бульвара. «Что, по нескольку раз приходится ходить?» – «Нет, я первый раз попал. Везде такие очереди...»

А может, только этот оказался по карману (стоимость – 1 рубль)?

Комплекс предприятий химической промышленности – один из трех «китов», на которых держится экономика Кузбасса. ОАО «Химволокно АМТЕЛ-КУЗБАСС» по праву занимает среди них одно из ведущих мест.

Войти в зону рентабельности

— такую задачу поставили перед собой год назад работники ОАО «Химволокно АМТЕЛ-КУЗБАСС» и выполнили ее

Одним из самых приятных рабочих моментов генеральный директор предприятия, почетный химик РФ Виктор Федорович Анисимов считает обход цехов, производственный ритм работы которых подтверждает – завод крепнет, самочувствие его нормализуется.

Далось это непросто. Современный рынок до сих пор напоминает гонки с препятствиями. Не все российские заводы химических волокон гоночную дистанцию в условиях огромной конкуренции выдержали. До сих пор минимум два из них в этой нише – «лишние». Но «Химволокно АМТЕЛ-КУЗБАСС», по словам его генерального, не только удержалось на рынке, благодаря тому что вошло в холдинг, но и сумело к 2002 году занять довольно прочные позиции. Если в целом по стране производство синтетических волокон и нити в прошлом году сократилось на 1,7 процента, то некоторые предприятия на фоне этого сокращения сумели пойти вверх. И «Химволокно АМТЕЛ-КУЗБАСС» стало среди них лидером, увеличив объем продукции в 2,2 раза. В то же время за 2002 год «умерло» семь подобных заводов (г. Клин, г.Тверь, г. Красноярск). Причины известны: износ основных фондов, низкий уровень рентабельности, низкая конкурентоспособность в сравнении с иностраннными поставщиками, долги за энергоносители.

— Мы удержались, — рассказывает В.Ф.Анисимов. – Судите сами. Наш основной показатель в производстве – суточная нагрузка по переработке капролактама. До вхождения в холдинг она составляла 19 тонн капролактама в сутки. Сейчас показатель вырос до 68 тонн. А по прогнозам наших специалистов, май-июнь складываются еще более удачно. В преддверии Дня химика, к примеру, удалось договориться с потребителями нашей продукции на дополнительный сбыт 500 тонн технической нити и 300 тонн первичных полиамидов.

Основное производство завода – выпуск кордной ткани, необходимой шинным заводам. Потребители – Воронежский, Ярославский, Омский, Кировский, Красноярский, Московский, Нижнекамский шинные заводы.

Неплохо идут дела и с выпуском технической нити, необходимой для заводов резинотехнических изделий и в производстве ткани для транспортерной ленты, потребителями которой являются кузбасские угольщики. А объем продукции, поставляемой, к примеру, кемеровскому «Ортону», удалось поднять со 110 тонн до 500.

Еще одно направление – производство полиамида, идущего на выпуск пластмасс, используемых в автомобильной промышленности. В 2002 году кемеровские химики заключили договор с турецкой и немецкой фирмами на поставку полиамидов за рубеж.

Главный результат этих усилий – «Химволокно АМТЕЛ-КУЗБАСС» перешагнуло за черту убыточности и входит теперь в зону рентабельности. Велика в этом не только роль высокопрофессиональной команды управленцев, но и трудового коллектива. Без его веры в свои силы, без надежды в будущее своего завода умирающее производство было бы невозможно реанимировать. Только за последние месяцы силами ремонтных служб и цехов во втором крутильном цехе запущено семь станков, в цехе горячей вытяжки – два, и 23 мая в ткацком цехе будет принято в эксплуатацию пять новых станков по производству бикомпонентного утка, разработанных, смонтированных силами заводчан. Новшество, к слову сказать, очень понравившееся шинникам.

— На укреплении наших позиций, — продолжает генеральный директор В.Ф.Анисимов, — сказывается и соглашение, заключенное между холдингом «АМТЕЛ» и холдингом «СибУР», в который входит КОАО «Азот», и соглашение, подписанное холдингом «АМТЕЛ» с губернатором, который держит в поле повышенного внимания все наши проблемы.

Помимо производственной, на «Химволокне» существует и программа реконструкции и развития, цель которой - расширение ассортимента, увеличение объемов, улучшение качества продукции и энергосбережение, на что направлена договоренность с кемеровским «Химмашем» о производстве для завода менее энергоемких и более безопасных в сравнении с аммиачными холодильными станциями бромисто-литиевых холодильных машин.

Особое значение – социальной программе, кадровой. Когда-то средний возраст заводчан равнялся 27 годам. Отток молодежи пришелся на самые кризисные для промышленности 90-е годы. Сейчас здесь делают все, чтобы привлечь студентов на практику в заводские цехи. А решением президента холдинга господина Гупты учреждена его именная стипендия для 50 студентов – детей работников завода. Кстати, последняя сессия показала, что число хорошистов увеличилось – стимул сработал! Внимание к молодежи – это тоже шаг к будущему, уверены здесь.

Татьяна КРАСНОСЕЛЬСКАЯ.

ДОСЬЕ «КУЗБАССА»

• История предприятия, в разное время называемого заводом синтетического волокна, заводом химического волокна, насчитывает более трех десятилетий.

• Первая продукция – полиамидная жилка – получена здесь в 1969 году.

• Название ОАО «Химволокно АМТЕЛ-КУЗБАСС» предприятие носит с 2001 года, когда, не избежав участи банкротства, коллектив сумел сохранить производство, собственником которого стала торгово-промышленная группа «АМТЕЛ». Восстановить экономические связи помогли власти: губернатор А.Г.Тулеев способствовал налаживанию поставок на «Химволокно» основного сырья с КОАО «Азот».

• Специалисты предприятия разработали два крупных инвестиционных проекта в рамках Программы социально-экономического развития Кемеровской области до 2005 года, предполагающих улучшение качества кордной ткани и организацию переработки вторичного сырья.

• В 2002 году на выставке «Экспо-Сибирь» предприятие получило диплом первой степени и золотую медаль. В конкурсе «100 лучших товаров России» - сертификат качества и кубок.

"В блаженный погружаясь сон..."

Ученые подсчитали, что в среднем 20-25 лет жизни мы спим — в самом прямом смысле слова. Умеем ли мы с толком использовать это время?

Давайте спать правильно!

На первый взгляд вопрос покажется странным, так как сон — явление, не поддающееся контролю. С другой стороны, хорошо спать так же важно, как и... да, именно, хорошо жить. Много лет назад один испанский драматург утверждал, что "жизнь есть сон". Сегодняшние врачи и ученые подтвердили бы эти слова с точностью до наоборот. Если без пищи человек может прожить десять дней, без воды три дня, то без сна максимум двое суток. Причем уже к концу первых 24 часов появляется усталость, раздражительность и желание срываться на окружающих. Сон — это жизнь, то есть возможность сделать свободную от сновидений ее часть легкой и полноценной. И раз уж нам суждено спать добрую треть нашей жизни — давайте спать правильно!

Итак, что нужно для хорошего сна? Активная деятельность в дневное время и мягкая постель ночью. И если в первом случае у каждого свои рецепты, то во втором есть одно общее правило — выбирайте лучшее.

Как выбрать постель

Прежде всего — как бы парадоксально это ни звучало — постель должна оказывать благоприятное воздействие на организм. Когда мы спим, ничто не должно нарушать наш покой: ни жесткий матрас, ни колючее одеяло, ни твердая подушка. Главное ощущение — отсутствие каких-либо ощущений вообще.

Воздухопроводимость — не менее важный фактор. Наша кожа — второй орган дыхания, через нее мы получаем две третьих необходимого нам воздуха. Потеряв возможность "дышать" кожей — скажем, в случае ожога кожных покровов, — человек погибает не от чего иного, как от отравления продуктами переработки, которые раньше удалялись через поры кожи. В неудачно выбранной постели мы потеем и постоянно просыпаемся среди ночи. Результат — "тяжелая" голова наутро. Идеальная постель должна быть воздухо- и влагопроводна.

Микроклимат — еще одно странное для рассматриваемой категории слово. Хорошая постель должна поддерживать постоянную температуру тела во время сна: чтобы всю ночь не пришлось скидывать и вновь натягивать на себя одеяло. Именно от этого к сорока годам у большинства из нас начинают болеть кости и суставы: регулярная процедура "перегревание-охлаждение", которой способствует слишком теплое ватное одеяло, точит наши кости так же, как жара и холод точат камень.

И, наконец, постель должна легко чиститься. Годами одеяла и подушки впитывают слюну, пот и, главное, пыль, из-за которой в них беспрепятственно появляются вирусы и бактерии. В идеале проветривать постель нужно каждые две недели, чистить — хотя бы раз в год. И чем легче протекает процесс чистки, тем меньше у вас проблем с самим процессом сна...

Шерсть или пух?

Долгие годы символом блаженства считался чистый деревенский воздух и бабушкина пуховая перина. Шерстяные же одеяла навевали тоску — жесткие, колючие, со специфическим запахом... Прогресс и прежде всего развитие медицины коренным образом поменяли акценты. В Европе и Америке пухо-перьевую постель запретили еще в 50-60 гг. прошлого века, тогда же 100-процентную шерсть приравняли едва ли не к лекарству от всех недугов...

Что же произошло? При детальном изучении природные свойства шерсти оказались прямой противоположностью перу и пуху, причем в той же степени, как здоровье противоположно болезни. В постели из шерсти всегда тепло — она принимает температуру тела всего за 25 секунд. Шерсть успокаивает боль — и это вполне научный факт. Кроме того, в шерсти, полученной от здоровых животных, не подвергшейся химической обработке и крашению, содержится природный бальзам ланолин (тот, что повсеместно используется для производства качественной косметики и парфюмерии!). Переходя в наш организм, он существенно способствует укреплению здоровья: предотвращает старение кожи, уменьшает воспалительные процессы мочеполовой системы, укрепляет кости, делает более эластичными кровеносные сосуды и мышцы.

Иными словами, в постели из натуральной шерсти ваша иммунная система вне опасности. Как, впрочем, и ваш сон. Благодаря развитию современных технологий все стереотипы относительно неудобства шерстяной материи давно в прошлом. Не более чем миф и специфический запах: шерсть берется исключительно у животных, 365 дней в году проводящих на солнечных и теплых пастбищах... В отличие от пуха шерсть не слеживается с годами. Она с легкостью проводит воздух, а впитанную влагу сразу же выделяет в окружающую среду. Постель из шерсти легко проветривается, и в ней не заводится так любящий перья пылевой клещ — прямая дорога к астме, аллергии и прочим заболеваниям. Вот почему западные медики давно советуют сменить приоритеты. Может, пора прислушаться и нам?

Как выглядит путь к здоровью

Стильно и сдержанно одновременно, выдержан в мягкой цветовой гамме — это если говорить о той его части, что лежит через постель и сон. И пока что носит ярко выраженную западноевропейскую окраску. Просто по той причине, что до нас многие новые веяния доходят с большим опозданием. Немецкая фирма NATUR TEXTILEN — одна из тех, что заботятся о качестве она в самом прямом смысле, производя качественную продукцию из 100-процентной натуральной шерсти мериноса, ламы-альпака, верблюда и пуха горного козла... Почти 30 лет ее представительства работают по всей Европе и Америке. Теперь оно есть не просто в России, но даже и в Кемерове. С недавних пор у нас появилась возможность по достоинству оценить легкость и мягкость кашмирского пуха, вычесываемого из кашмирских коз, родина которых — Персия, Тибет, Гималаи и Афганистан. Или антистрессовое свойство Gran chaco — шерсти ламы, обеспечивающей не просто спокойный сон, но и микромассаж кожи. Или абсолютный комфорт одеял из верблюжьей шерсти — самой тонкой и мягкой, но в то же время — самой теплой... И главное, все эти удовольствия не просто радуют глаз и приятны на ощупь — прежде всего они обеспечивают здоровый сон. Уткнувшись носом в мягкую шерстяную подушку, думаешь только об одном — 25 лет жизни будут потрачены не впустую. Приятных вам снов!

А. ИММЕЛЬ,
доктор медицинских наук,
профессор.

Более подробную информацию можно получить по телефонам в Кемерове: 61-83-44 и 61-83-60.

ФГУП «Кемеровский механический завод» извещает о проведении конкурса по отбору аудиторских организаций для осуществления обязательной аудиторской проверки бухгалтерского учета и отчетности предприятия за 2003 год

Организатор конкурса:	дирекция ФГУП «КМЗ».
Срок подачи заявок на участие в конкурсе:	15 дней с даты настоящего сообщения.
Дата проведения конкурса:	4 июля 2003 года.
Адрес для подачи заявок на участие в конкурсе:	650021, г.Кемерово, ул.1-я Стахановская, д.1.
Форма проведения конкурса:	открытый конкурс.

К участию в конкурсе допускаются организации, имеющие лицензию на право аудиторской деятельности в Российской Федерации в области общего аудита, срок действия которой истекает не ранее 1 июля 2004 года.

К заявке должны быть приложены:

• нотариально заверенная копия лицензии на право аудиторской деятельности в РФ;

• копия документа о страховании риска профессиональной ответственности за нарушение договора;

• заверенная организацией копия баланса за последний отчетный период, на котором стоит отметка налоговой инспекции;

• нотариально заверенная копия лицензии, выданной Управлением ФСБ;

• информация об осуществлении аудита ФГУПов за последние четыре года;

• информация о работе по выполнению аудиторских проверок предприятий машиностроительной отрасли в течение последних трех лет;

• справка о наличии в штате не менее 3 аудиторов, из них не менее 2 аудиторов с опытом работы не менее 5 лет;

• нотариально заверенные копии квалификационных аттестатов заявляемых на аудит предприятия аудиторов - штатных специалистов на право осуществления аудиторской деятельности, которые выданы в установленном порядке Министерством финансов РФ и срок действия которых не истек.

Все документы подаются в конкурсную комиссию в одном экземпляре.

Секретарь конкурсной комиссии - Воздвиженская Любовь Александровна,
р.т. 57-03-20, факс 57-20-92.

Договор с организацией, выигравшей конкурс, заключается в течение 10 дней после утверждения аудитора в соответствии с законодательстом РФ.

Малиновый перезвон времени

В дни Пасхи в Новокузнецке состоялся первый в послереволюционной истории Сибири благотворительный базар «Красная горка», организованный Русской православной церковью при содействии депутатов всех рангов и общественности города.

Охотно откликнулись на предложение поучаствовать в новом и пока необычном мероприятии творческие коллективы ЗСМК, воскресные школы, скромные благотворители, чьи имена остались известны лишь довольно узкому кругу участников. Вся тонкость новшества заключается в том, что организаторам базара надобно было совместить две трудно сочетаемые вещи – светскость мероприятия (а без этого не состоялся бы базар) и его заметную религиозную принадлежность. Удалось, как мне показалось, избежать крена в ту или иную сторону. Удалось деликатно сочетать элементы пасхального праздника и трудный разговор о проблеме наркотизации населения. Эта «сбалансированность» сделала честь организаторам, в числе которых Православное сестричество при Спасо-Преображенском соборе, городская администрация и общественная приемная депутата Государственной думы С.И.Неверова. Дело новое для нас, людей современных, было в свое время крепкой традицией, составляющей немаловажную часть социальной культуры России начала 20-го века.

Вот как о благотворительном базаре писали современницы Александры Федоровны и Николая Второго: «Императрица соорганизовала четыре больших базара в пользу туберкулезных… они принесли массу денег. Она сама работала, рисовала и вышивала для базара и, несмотря на свое некрепкое здоровье, весь день стояла у киоска, окруженная огромной толпой народа. Полиции было приказано пропускать всех… она не уставала продавать вещи, которые буквально вырывали из ее рук…» «За столом с этими вещами всегда Ее Величество, а также великие княжны присутствовали сами… За другими столами торговали светские дамы, …которых Ее Величество привлекала таким образом к благотворительности».

Сравнивать две эпохи, конечно, дело необременительное – компьютер и люмьеровский блокбастер прошлого столетия «Прибытие поезда» – слишком разные вещи, чтобы не заметить стремительного напора прогресса, принесшего в своих эшелонах заметное прибавление материальных благ, комфорта, возможностей. Однако есть и потери. С «прибывшего поезда» как-то незаметно исчезло несколько бесценных грузов – меценатство, благотворительность, попечительство. Все эти потери лежат опять-таки в тонкой духовной плоскости, в свое время перепаханной лемехами российских революций. Значительная утрата православных традиций – это только малая часть трудновосполнимого социального здоровья общества. Как восстановить эту ткань? И где найти тончайшие нити и не менее драгоценный штуковочный материал?

К всеобщей радости, именно сегодня мы можем констатировать: процесс пошел. Первый благотворительный базар в Новокузнецке - весенняя ласточка, принесшая надежду. Такие благотворительные мероприятия обязательно станут традиционными и когда -нибудь составят славу российской культуры.

Ожидание крупных благотворителей так и осталось ожиданием. И все же, как представляется мне, не это главное. Базар увидели и в нем участвовали дети. Это была самая благодарная публика, ради которой сегодня стоило бы постараться. Скромные дарители и жертвователи своей лептой, возможно, уберегут младших братьев и сестер от испепеляющей беды, давно живущей в городе, в стране, в мире. Все сборы от благотворительного базара «Красная горка» пойдут на строительство и обустройство душепопечительского и лечебного центра для наркозависимых. Он и сейчас действует на базе Православного сестричества Преподобномучениц великой княгини Елисаветы и инокини Варвары при Спасо-Преображенском соборе (духовник и руководитель сестричества – врач, иерей Алексий Шульгин). Одновременно строится домовая церковь Серафима Вырицкого. Работы ведутся, разумеется, на пожертвования, а их, к сожалению, много не бывает. Под центр передан цокольный этаж дома в старой части Новокузнецка. Там же будут открыты больница и храм. Все встанет в строй действующих при условии самого деятельного участия благотворителей.

В одной популярной книге известного американского писателя звучит риторический вопрос, который не раз наша интеллигенция задавала властям и политикам: «По ком звонит колокол?» В поисках ответа заглянем себе в душу, прислушаемся, звучит ли там малиновый перезвон старых колоколов и нет ли в нем трагической ноты?

Татьяна КАЛУГИНА.
Новокузнецк.

О вкусной и здоровой... колбасе

«Окорока вареные, с откинутой плащом кожей, румянели розоватым салом. Окорока вестфальские провесные спорили нежной белизной со скатертью. Они с математической точностью нарезаны были тонкими, как лист, пластами, во весь поперечник окорока, и опять пласты были сложены на свои места так, что окорок казался целым». Узнаете? Это из Гиляровского, об открытии елисеевского магазина в Москве. Вот ведь люди были! И покушать вкусно любили, и умели написать об этом — спустя семьдесят лет слюнки текут.

Внимание: добавки!

Впрочем, и нынче гурманам есть где развернуться: прилавки полным-полнехоньки. Особенно в мясных рядах, где тугими боками блестят балыки и ароматно пахнут колбасы. Вот эту нужно нарезать прозрачными кружочками — и на стол, с зеленью. А эта хороша к пиву… Однако не стоит целиком полагаться на головокружительный запах или аппетитную розоватость. Не спешите раскрывать бумажник — сперва прочтите, из чего да как сей продукт сделан. Готова поспорить — почти на всех колбасах вы увидите такую аббревиатуру: «ТУ» и далее ряд цифр. Это означает, что производители делают продукт не по ГОСТУ, а по собственным техническим условиям (ТУ). То есть они отступают от классической рецептуры и вносят свои дополнения. Например, добавляют в фарш пищевые наполнители, консерванты или ускорители технологических процессов. Единственный для покупателей плюс от использования добавок — сравнительно низкая цена продукта. Зато будут тщетными надежды на натуральный вкус и на полезность для организма.

Чем дольше, тем лучше

К счастью, все больше среди нас тех, кто не просто ест, а делает это с удовольствием, смакованием и выбирает только качественную еду. Пожалуй, именно это определение — КАЧЕСТВЕННЫЙ — лучше других подходит к колбасам «Велес». Под такой — пока новой для кузбассовцев — маркой недавно вновь заработал Кемеровский мясокомбинат. Два года пустовали его цехи, четыре месяца шла реконструкция, и вот в магазинах появилась первая продукция «Велеса». Сделанная, заметьте, строго по ГОСТовским рецептам. Сегодня это могут позволить лишь предприятия с основательной производственной базой, поскольку классическая технология изготовления колбасы трудоемка и требует много времени.

Про счастье и удачу

Попробовать колбасы и балыки комбината успели многие кемеровчане — едва ли не каждый день в магазинах города проходят дегустации. «Очень вкусно!» — сказали про «Московскую», «Докторскую» и балык «Дарницкий» — это уже деликатес. Положим, названия эти давно нам знакомы. А вот что означает красивое слово «Велес»? Оказывается, в Древней Руси так звали старославянского бога скотоводства, богатства, счастья и удачи. Славяне считали, что Велес покровительствует искусству и ремеслам, а любимцами бога были мастера по части приготовления кушаний.

История торговой марки «Велес» только-только начинается. Но уже скоро изящная зеленая эмблема станет известна кузбассовцам — оттого что означает: эта колбаса — вкусная и натуральная.

Скоро откроются фирменные магазины «Велеса», которые будут называться «Мясными лавками». Даже вечером здесь можно будет купить свежее мясо. Захотите — при вас сделают фарш. А еще в лавке станут продавать десятки разных сортов колбас.

Медосмотр... для чеснока

При любых объемах производства «Велес» гарантирует: его продукция качественная и здоровая. На каждую партию «добро» дает специальная лаборатория. Буквально все — от мяса, оболочек, специй и других продуктов — каждый день находится под контролем. Строгим и компетентным. Тридцать лет заведует лабораторией Нина Семеновна КАТРУК и знает всю подноготную производства:

— Иностранная колбаса обычно выглядит ярче и аппетитнее российской. За счет мощной «косметики». На нашем комбинате используются только натуральные специи и мясо. Лучок, чеснок, молоко — все свежее, в производство идут только с необходимыми документами и после проверки лаборатории. Мясо привозят на комбинат из крупных централизованных убойных пунктов Кемеровской, Новосибирской и Томской областей, Алтайского края. А затем проверяют на микроэлементы, на наличие пестицидов и по другим показателям — как бы ни был надежен поставщик. Блочному импортному мясу сюда вход воспрещен — очень напичкано оно консервантами и прочей химией.

Простая арифметика

«Велес», продолжая традиции Кемеровского мясокомбината и его семидесятилетнюю историю, соблюдает принцип — делать только натуральную продукцию. Чего скрывать — стоят такие колбасы чуть дороже — лишь на пять-десять рублей. Посудите сами, если мясо высшего сорта, которое входит в рецептуру «Докторской», стоит более 70 рублей за кило, а яйца 17 рублей, то как килограмм готовой колбасы может стоить 60 рублей? Думаю, пора перестать экономить на здоровье своем и своих близких.

Не прогадайте

Не экономит «Велес», и взяв под опеку поселок, где живут работники мясокомбината. Когда остановились цехи, словно замерла жизнь и здесь — начались перебои с горячей водой и электричеством, батареи теплились еле-еле. Сейчас все иначе. Многие из тех, кто отработал на предприятии по 15-20 лет, вернулись сюда вновь: «Мы соскучились по работе».

Теперь-то скучать не придется: в планах руководства монтаж нового оборудования и увеличение ассортимента. И напоследок — пожелание «Велеса» кузбассовцам: будьте разборчивыми. Покупая колбасу, балык и шпик, не прогадайте — выбирайте здоровые продукты.

Наталья ЮРКЕНЬ.

Я, Кузнецова Ольга Петровна, бывший руководитель МУП "Аптека № 253", приношу извинения Савельеву Борису Константиновичу, генеральному директору ООО "Возрождение-С", за распространение мною в отношении него сведений, не соответствующих действительности, порочащих его честь, достоинство и деловую репутацию среди населения г. Кемерово, сотрудников ФСБ РФ, ГУВД КО, СУ СК при МВД РФ по СФО, прокуратуры РФ и иных органов власти.

Трансстаб
г. Томск, (3822) 62 87 42, (3822) 62 82 32
ПРЕДЛАГАЕТ
■ ШПАЛЫ (всех типов, для ж.д. дорог различной колеи)
■ БРУСЬЯ (всех типов, комплекты и отдельные длины)
■ БРУСЬЯ МОСТОВЫЕ (любых размеров)
■ Ж.Д. КРЕПЕЖ (в ассортименте)

Предтеченская Мельница
МУКА из Томска, ВЫСШИЙ СОРТ
г.Томск, тел. (382-2) 924-955, 924-981

натуральные новости

•Перемены недели

•Где переждать войну?

•На игле жизни

•К нам приедут «Другие правила»

•Отращу себе бороду и пойду по России

рейтинг новостей

ПРИБЫЛИ ГОСТИ: ИЗ ШОТЛАНДИИ — В ТЮРЬМУ, ИЗ ШВЕЙЦАРИИ — В БОЛЬНИЦУ

1 На этой неделе врачи заявили, что обуздали вирус SARS. Правда, действенного лекарства против атипичной пневмонии так и не нашли, но активные профилактические мероприятия принесли результат—смертность упала. Что, в общем-то, и немудрено. Чем сильны азиатские государства, объявленные источником инфекции, так это дисциплиной. Сказали носить всем марлевые повязки—носят. Каждого чихнувшего человека тут же высаживают из автобуса и ведут в поликлинику на обследование. В Китае на всякий случай пригрозили казнить переносчиков болезни, как угрозу государственной безопасности. Кузбасс тоже внес свой вклад в борьбу с мировой заразой. В Чунцин, где симптомы болезни зафиксированы у 300 человек, направили защитные средства—30 тысяч масок, тысячу медицинских защитных костюмов и 50 тысяч перчаток. Конечно, Поднебесная сегодня—небедная страна. Но она несет колоссальные финансовые потери от изоляции в связи с SARS.

2 Все больший интерес вызывает наша область за рубежом. Целенаправленно прибыли к нам коллеги—журналисты из Англии, Германии, Словении, Голландии, Дании, Испании. За пару дней они успели уже побывать на основных производствах, увидели в деле и металлургов, и шахтеров, а заодно и свою технику, которая работает в Кузбассе. А вот интерес преподавателя криминалистики Университета Стерлинга шотландки Лауры Пьячентини не столь широк. Она пишет диссертацию, а заодно и книгу (чего зря теме пропадать) «Тюрьмы России». Госпожа Пьячентини надеется узнать правду о методах воспитания в российских колониях. Но тут уж, как говорят, не посидишь—не узнаешь. Можно не сомневаться, что визиты иностранки за колючую проволоку предусмотрительно готовятся и некоторые, весьма специфические методы воздействия на зэков или систему их взаимоотношений демонстрировать ей никто не собирается. Благо и пробудет она здесь недолго. А вот швейцарцу Герхарду Хейеру придется задержаться. В ходе кругосветного путешествия на мотоцикле он залюбовался нашими пейзажами в Кемерове на новом мосту через Томь и наехал на «УАЗ». Наша машина оказалась покрепче, а путешественник добавил к своим впечатлениям сотрясение головного мозга и перелом руки. Еще большим шоком стало для него то, что его страховка действует лишь на территории Европы, а местные банкоматы отказываются выдавать швейцарские франки по международной кредитной карте. Поэтому сибирское радушие и бесплатную помощь он воспринял с огромной благодарностью. Заметно пострадал (хоть и из титанового сплава) и мотоцикл стоимостью 18 тысяч долларов, на который сельский житель копил семь лет.

3 Посевная преодолела временной экватор. Газета «Кузбасс» тоже внесла свой вклад. Стоило нам опубликовать репортаж о том, что в колхозе имени Димитрова вместо посевной распродают технику, как моментально отреагировала прокуратура, возбудив против руководства совхоза уголовное дело аж по трем статьям. Посевной, понятно, это мало поможет, зато порядка станет побольше. Несмотря на уменьшение зерновых запасов, хлеб пока не подорожал. А вот бензин с понедельника даже подешевел. Цены у нас вообще самостоятельный игрок на рынке и частенько не подчиняются, а диктуют ему свои законы. Благо у российских коммерсантов есть выбор: внутренний рынок и внешний, где можно проводить разную политику. Нефтепродукты в мире подешевели из-за избытка предложений. Часть излишка хлынула в Россию. И вместо традиционного весеннего повышения цен в Кузбассе они даже уменьшены. Хотя в некоторых регионах бензиновые магнаты, стремясь компенсировать потери на внешнем рынке, напротив, подняли розничные цены.

Группа авторов.

призвание

ОТ КОЛЛЕГ — ПРИЗНАНИЕ, ОТ РОССИЯН — ПРИЗНАТЕЛЬНОСТЬ

Международное признание коллег получил профессор, доктор медицинских наук, заведующий кафедрой рефлексотерапии Новокузнецкого ГИДУВа Ван Вай-Чен.

Свидетельство тому — медаль нобелевского лауреата П. Эрлиха за особые достижения в лечебной и социальной медицине, недавно присужденная Вай-Чену. Эта награда учреждена научным обществом Германии "Союз исследователей природы и общества".

Также на счету профессора горячая признательность тысяч людей, которую он заслужил, работая в сфере нетрадиционной медицины — иглорефлексотерапии. Впрочем, нетрадиционная — название относительное. На родине, в Китае, иглоукалывание существует 5000 лет. В России — примерно на 4960 лет меньше. Два-три десятилетия назад иглотерапию только-только начинали применять в больницах СССР, и лишь в 2000 году сей метод древневосточной медицины получил у нас официальное признание. Однако в Кузбассе и до этого момента было сделано немало.

Уже 15 лет Ван Вай-Чен живет и работает в нашей области. И десять лет руководит новокузнецким медицинским центром «Элигомед», созданным на базе кафедры рефлексотерапии ГИДУВа. За эти годы свыше шестидесяти тысяч человек прошли курс лечения. А всего обратились за помощью более 300 тысяч человек: со всей страны — от Прибалтики до Дальнего Востока стремились попасть сюда, ведь подобного учреждения в Союзе не существовало. Но и по сию пору нельзя назвать центр успешным бизнес-проектом.

— Лечить нужно сострадая, — говорит профессор. — Потому с первого дня мы ввели скидки для пенсионеров и инвалидов, матерей-одиночек и детей. Скажу прямо — работать проще в одиночку, не платя за аренду и не неся прочие расходы. Но мы идем на эти расходы, поскольку в работе совершенствуемся сами. Например, за десять лет одиннадцать наших сотрудников защитили диссертации.

Сам Вай-Чен – врач по призванию и по наследству: одиннадцать поколений его предков были искусными целителями. По достоинству ценя опыт и заслуги врача, правительство Китая приглашало его работать на исторической родине. Зазывали и другие страны, но доктор непреклонен:

— Выбор давно сделан. Мне интересно здесь работать, к тому же столько задумано. Сейчас нужно готовиться к открытию в Кемерове губернского оздоровительного центра нетрадиционного медицинского направления. Он начнет работать осенью. Лучшая диагностика, комплексное лечение — вот что будет здесь. Появится и хорошая фитоаптека. Как всегда, мы будем ждать пенсионеров, ветеранов. В новом центре места хватит всем.

Наталья ВЛАДИМИРОВА.
Фото **Юрия Юрьева.**

календарь

В этот день родились

1848. Константин ВАРЛАМОВ (1848 - 1915). Выдающийся актер. "Царь русского смеха". Играл в Петербурге на сцене Александринского театра. Как отмечал критик Кугель, Варламов являл всем существом своим воплощение многих чисто русских свойств и особенностей. Он был добродушен и прост, учтив и благожелателен. Он принимал мир и людей, какие они есть.

1885. Николай Николаевич ЗУБОВ (1885 - 1960), океанолог, полярный исследователь, инженер-контр-адмирал. Участник Цусимского сражения в 1932 на судне "Н. Книпович" первым обогнул с севера Землю Франца-Иосифа, разработал проблему ледовых прогнозов в арктических морях. В его честь названы залив в Антарктиде и два научно-исследовательских судна.

1921. Григорий Наумович ЧУХРАЙ, кинорежиссер ("Баллада о солдате").

1959. Лариса ГУЗЕЕВА, российская актриса ("Жестокий романс").

События

1918. Писатель Иван БУНИН с женой приезжает на Савеловский вокзал, чтобы навсегда оставить Москву, а вскоре и Россию.

1987. В СССР прекращают глушить американскую радиостанцию "Голос Америки".

путешествие

ПЕШКОМ НА КАВКАЗ

Кемеровчанин Евгений Пестерев, бывший журналист газеты «Кузбасс», отправился в путешествие на Кавказ. Почти восемь тысяч километров предстоит ему одолеть — преимущественно пешком.

Это станет третьим большим путешествием Евгения Михайловича — ранее был вояж от Чукотки до Прибалтики и от Северного Кавказа до Архангельска. А сейчас кузбассовец решил совершить прощальный тур по любимым местам — все-таки 64 года уже.

— Меня всю жизнь интересовало, что там, за горизонтом. Не журналист тот, кто всю жизнь в кабинете сидит. У настоящего корреспондента любопытство должно быть в крови.

С собой Пестерев взял старенький рюкзак, в котором есть все необходимое — от «зеленки» до иголки. И хоть весит он 40 килограммов, лишнего там нет — в прошлом году Евгений Михайлович устроил генеральную репетицию. В походе по Красноярскому краю и Кузбассу он учел, что будет нужно в первую очередь.

Маршрут продуман от и до. Три непростых участка: Казахстан, где русских не жалуют; Калмыкия — в рисовых чеках Сарпинской впадины легко заблудиться, а по пути на Элисту придется идти по пустыне. Но не трудностей опасается путешественник — недобрых людей.

Всякого — и хорошего, и плохого — повидал Евгений Михайлович в своих скитаниях. Особенно понравились ему Чукотка и Калмыкия. Неприятное впечатление осталось от Вологодской области — люди там скупые, замкнутые. А в памяти все же добрые люди и дела. Потому, считает Пестерев, его жизнь удалась. Вернуться в Кемерово он собирается в ноябре.

Наталья МАКСИМОВА.

фотомиг

Фото Юрия Юрьева.

концерт

«ДРУГИЕ» ПРИЕДУТ НЕНАДОЛГО

В июне в Кемерово приезжает популярная группа «Другие правила», среди участников которой наш земляк Роман Береснев.

Ребята дадут лишь один концерт — на празднике, посвященном 85-летию города. Группа выступит в Кузбассе впервые. До этого талантливая молодежь успела побывать во многих городах России — Екатеринбурге и Тюмени, Перми и Ярославле и других.

Ровно год назад, в мае, автобус отвез Романа в Новосибирск — для участия в отборочном туре нового проекта телеканала "Россия" — "Стань звездой". Теперь, спустя год, можно сказать, получилось. Имя Романа и четырех его друзей-коллег — Карины, Жаннет, Алены и Алексея стало известно многим. Поклонницы одолевают музыкантов письмами, звонками и подарками. Несмотря на это, «правильные» ребята напрочь лишены «звездности».

Накануне поездки Роман Береснев дал блицинтервью нашей газете:

— Что исполнят «Другие правила»?

— Мы споем песни из нашего первого альбома — «Опера», «Гонки», «Тайна» и те, которые не вошли в него. Возможно, будет что-то из новенького — из второго альбома, над которым группа сейчас работает.

— На какой прием рассчитываете?

— Надеюсь, кемеровчане встретят нас хорошо, по-доброму…

— Кто-то из твоих друзей уже был в Кузбассе?

— Только Жанна. И ей очень понравился мой город — уезжала она очень неохотно. А остальные до сих пор ни разу не были у нас.

— Долго ли будете гостить?

— К сожалению, нет: день-два, и обратно в Москву — нужно записывать следующий альбом.

Наталья ЮРКЕНЬ.
Фото **Юрия Юрьева.**

вертушка

Рейтинг по CD-дискам:
1. «Краски». «Я люблю тебя».
2. М.Круг. «Исповедь».
3. «Другие правила».
4. «Сплин».
5. «Би-2».
6, С.Жуков.
7. А.Розенбаум.
8. Г.Сукачев.
9. Варвара.
10. «Ленинград».

Рейтинг по аудиокассетам:
1. «Другие правила».
2. «Фабрика звезд».
3. «Пропаганда».
4. «Mr. Credo».
5. «Рефлекс».
6. «Тату».
7. «Акула».
8. Дидюля.
9. Саша.
10. «Ленинград».

Подготовлено магазином «Планета Стерео».

возвращаясь к напечатанному

СТУДЕНТКА ПОСТРАДАЛА ЗА ДЕКАНА

Неожиданное продолжение получила история с взяткой, в получении которой суд признал виновным декана инженерно-экономического факультета КузГТУ Владимира Михайлова и о которой газета уже неоднократно сообщала: девушку, за которую уплачивали деньги, чтобы она не «вылетела», незаконно отчислили.

Как установила прокуратура, приказ об отчислении за академическую неуспеваемость по результатам зимней сессии был издан в июле прошлого года. Но прежде чем применять подобные санкции, со студента необходимо взять письменные объяснения, например, по каким причинам он не посещал занятия. Этого сделано не было. Более того, на момент отчисления студентки уже давно истек срок, отпущенный для применения такого дисциплинарного взыскания.

И еще. Согласно приказу, сессия студентки «признавалась недействительной». Однако российское законодательство не предусматривает порядка и оснований для такого «признания». А значит, отчисляя девушку, ректор КузГТУ превысил свои полномочия. На что ему и было указано в протесте прокурора Центрального района Кемерова. Как сообщила пресс-служба облпрокуратуры, сейчас требования протеста удовлетворены, студентка восстановлена с обучением на бюджетной основе.

все в укрытие!

ЕСЛИ ЗАВТРА ВОЙНА, МЫ СЕГОДНЯ ГОТОВЫ?

Служба МЧС и ГО обижается, когда убежища называют «бомбоубежищами», поскольку они предназначены не только для спасения от вульгарной бомбардировки. Полагается говорить «убежище» или «укрытие».

Когда-то в нашей стране убежища строили с размахом и охотой. А что же сегодня, есть ли где спрятаться кемеровчанам, если, не дай бог, что случится?

Если уж конкретизировать, то в свете последних, нерадостных событий возникает вопрос: как у нас в городе обстоят дела с убежищами, есть ли они вообще?

Защитные сооружения в нашем городе строились в основном с 50-х годов прошлого века до 1976 года. Время стабильное, обстоятельное, «холодно-военное»…А потом это стало никому не нужно, да и следовавшие один за другим экономические кризисы отодвигали на второй план вопросы безопасности. В общем, на территории Кемерова находятся сооружения с продолжительным сроком службы.

Убежища подразделяются по степеням защиты, которых пять. У нас в основном третий класс, защищающий от воздействия ударной волны. А в подвальных помещениях жилых домов находятся укрытия — самые элементарные сооружения, но это уже пятый класс защиты.

Если быть точным, то в Кемерове 120 защитных сооружений вместимостью от 50 до 1600 человек, и все они находятся на территории действующих предприятий. По закону этот вид «недвижимости» принадлежит госкомимуществу, то есть это федеральная собственность. Но с предприятиями, на территории которых находятся укрытия, заключены договоры на их содержание, ремонт и обслуживание. Как содержать нешуточные площади? В законе указано, что это должно делаться за счет себестоимости продукции, выпускаемой предприятиями.

Примерно 70 процентов укрытий — в рабочем состоянии. Допускается использование части площади под склады, спортзалы. Самое главное, в течение 6 часов после соответствующего сигнала все должно быть освобождено и приведено в порядок. Вопрос о сдаче площадей в аренду отпадает сам собой, потому как предприятия у нас почти военные, и чужие здесь не нужны.

Укрытие на Кемеровской ГРЭС — одно из лучших. На площади 460 квадратных метров царит прямо-таки стерильная чистота. Поразили огромные герметические двери. Такое впечатление, что находишься в подводной лодке.

На табличке перед входом написано не «бомбоубежище», а «защитное сооружение». У него более широкие возможности. Убежище оснащено специальными фильтрами, вентиляторами для подачи очищенного воздуха, автономными электростанциями, туалетами, двумя баками питьевой воды, продовольствием и многим другим. Все в исправном состоянии. Можно взять любой противогаз, проверить на себе. Укрытие обслуживают 16 работников ГРЭС. Именно они в течение 6 часов в случае чего подготовят помещение к принятию людей.

Все защитные сооружения предназначены для укрытия работающей смены. Практически не на что рассчитывать «индивидуалам». Ведь система убежищ была разработана в советское время, когда на предприятиях не работали только дети и старики. Сортировка населения таким образом проводилась быстро: работаешь — спасайся по месту работы, иждивенец — беги к своей жилконторе.

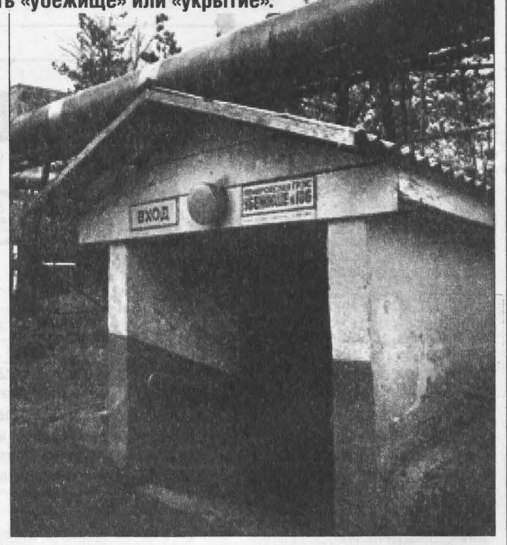

Но нам по этому поводу и беспокоиться-то не стоит. Все равно всех вывезут за город. В этом убедилась лично, увидев толстенные тетради с планами эвакуации населения на мир и войну. Каждый район прикреплен к определенной загородной зоне, и «специальный человек» этой информацией владеет. Придет время, и мы все узнаем. Хотя я бы предпочла оставаться в неведении…

Анна ТИТОВА.
Фото **Федора Баранова.**

кроссворд

По горизонтали: 1. Государство в Прибалтике. 4. Рыхлая соединительная ткань в живом организме. 10. Армянский духовой музыкальный инструмент. 11. Персидский писатель, мыслитель XIII века. 12. Город в Германии. 13. Грузинский танец. 16. Птица, вьющая гнездо на крыше. 19. Тюремная постель. 20. Житель Кавказа. 21. Умозаключение, в котором из двух данных суждений получается третье. 22. Французский изобретатель, один из создателей мельхиора. 23. Псевдоним советского писателя И.А. Файнзильберга. 25. Конфетка, способная удалить пломбу. 27. Четырехугольное вместилище, с откидывающейся крышкой и ручкой. 30. Прыгательный снаряд. 31. Лицо, ведающее оросительной системой в Средней Азии. 32. Немецкий астроном, открывший планеты Гидальго и Икар. 33. Большое быстроходное судно. 34. Движение в классическом балете.

По вертикали: 2. В греческой мифологии сын Гермеса, любимец Геракла, был разорван конями-людоедами. 3. Плата за возврат своего имущества. 5. Собака, героиня многосерийного фильма. 6. Без них нельзя управлять автомобилем. 7. Шведский астроном. 8. Ситуация в банке, когда "финансы поют романсы". 9. Разменная монета Ливана. 14. Ясное понимание действительности. 15. Водопад в Норвегии. 17. Заостренный выступ предмета. 18. Комнатная печь с широкой открытой топкой. 22. Финно-угорское племя бассейна Оки, ассимилированное русскими. 24. Зрительное ощущение цветового пятна, возникающее при несветовом воздействии на глаз. 26. Изобретатель фосфорных спичек. 27. Пастух, пасущий овец. 28. Самый населенный из Гавайских островов. 29. Удары в колокол как сигнал к сбору людей в случае тревоги. 30. Гора на Кавказе.

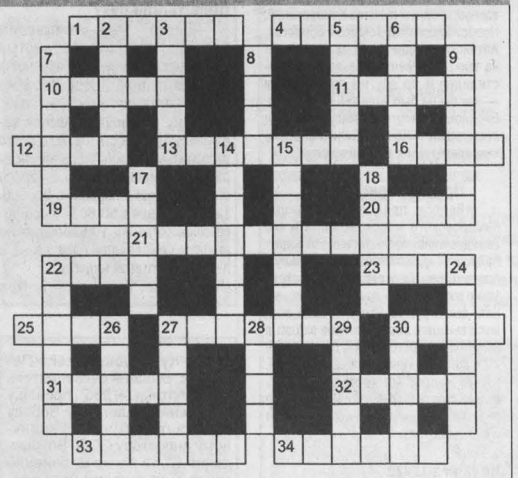

Ответы

По горизонтали: 1.Латвия. 4.Пурина. 10.Дудук. 11.Саади. 12.Трир. 13.Перхурли. 16.Аист. 19.Нары. 20.Аваг. 21.Силлогизм. 22.Мазо. 23.Ильф. 25.Мрис. 27.Чемодан. 30.Шест. 31.Мирав. 32.Бадде. 33.Лайнер. 34.Батман.

По вертикали: 2.Ибдер. 3.Выкуп. 5.Песик. 6.Права. 7.Бергин. 8.Крах. 9.Пиастр. 14.Реализм. 15.Ятигарда. 17.Мысок. 18.Камин. 22.Мурома. 24.Фосфен. 26.Сорна. 27.Чабан. 28.Оаху. 29.Набат. 30.Шхара.

Главный редактор В. М. ГУЖВЕНКО.

Газета «Кузбасс» учреждена администрацией Кемеровской области и журналистским коллективом редакции. Зарегистрирована Омской региональной инспекцией по защите свободы печати и массовой информации 27.01.94 г., свидетельство о регистрации №54.
Мнение редакции не всегда совпадает с мнением авторов.

АДРЕС РЕДАКЦИИ: 650630, г. Кемерово, пр. Октябрьский, 28.
Электронный адрес: official@knews.polenet.ru, news@knews.polenet.ru
СПРАВКИ: по рекламе — 52-25-23; по письмам — 52-50-45; по редакции — 52-32-74. Телефакс 52-12-10.
Собственные корреспонденты: в Новокузнецке — 45-99-62, Новокузнецкое отделение рекламы — 36-77-97, Прокопьевске — 6-02-58, Ленинске-Кузнецком — 7-88-24, Мысках — 2-18-66, Яе — 2-17-06.

Газета является участником процесса по формированию единого информационного пространства. Материалы газеты, в том числе коммерческие предложения и реклама, размещаются в системах поиска Интернет и информационных продуктах компании «Мега».

Время подписания номера в печать по графику 20.00. Сдан в печать 19.35. Объем 2 п.л. Печать офсетная.

Тиражи во вторник, среду, пятницу — 26343; четверг — 55002; субботу — 26846.
Газета набрана и сверстана на компьютерном комплексе газеты «Кузбасс».
По вопросам качества печати звонить по тел. 52-03-34.
ФГУИПП «Кузбасс»: 650630, г. Кемерово, пр. Октябрьский, 28.
Заказ № 90.