567831

Издается с 7 января 1922 года.

Кузбасс

ОБЛАСТНАЯ МАССОВАЯ ГАЗЕТА

83 (23338) 14 МАЯ 2003 г., СРЕДА

Май

пн.		5	12	19	26
вт.		6	13	20	27
ср.		7	14	21	28
чт.	1	8	15	22	29
пт.	2	9	16	23	30
сб.	3	10	17	24	31
вс.	4	11	18	25	

погода

По прогнозу Международной космической метеослужбы, в Кемерове в четверг малооблачно, днем до 25, ночью до 6, в пятницу дождь, днем до 18, ночью до 3 градусов.

По югу области ясно, в четверг днем до 24, ночью до 6, в пятницу днем до 22, ночью до 5 градусов.

Интернет-приемная губернатора www.mediakuzbass.ru
Письмо А.Тулееву — ответ А.Тулеева

экология

В "Кузбасс" тоже пришло громадное возмущенное письмо за десятками подписей против добычи на Кундате золота методом выщелачивания, которое отправлено и губернатору, и в облсовет, и в природоохранные органы, и даже вручено космонавту Леонову.
"...Кия превратилась в сточную канаву золотодобывающих предприятий, которые — по всей видимости, без разрешения, без утвержденного проекта — проводят пробные работы с применением новой технологии кучного выщелачивания золота из руды, то есть с применением цианидов"... — его суть. Потому что, во-первых, именно в последние два года в Кии, говорят люди, пропала рыба. Во-вторых, этот факт они связывают не с обычными безобразиями золотишников, а с новым методом. И, в-третьих, убеждены, что опасные работы уже начались — "с несоблюдением договорных обязательств и лицензий — если таковые были".

Цианид для Кии

Золотодобыча грозит уничтожить последнюю чистую речку Кузбасса

Глаза им открыли четыре залповых сброса, необычного вида сброса, увиденных при сплаве, и две публикации в местном приложении "КП" — интервью директора (?) Кузбасской горно-геологической компании Евгения Трибунского Н. Малаховой "Кузбасский Клондайк" и заметка К. Лялько "В Тисульском районе завалялись восемь бочек яда" — о четырех тоннах цианистого натрия без охраны и защиты (вещества для кучного выщелачивания).

Трибунский рассказывает о том, как воскресят прежние объемы золотодобычи в Кузбассе "старые новые технологии" кучного выщелачивания. По Трибунскому — Малаховой выходит, что все уже почти готово: в 1999 году **"сделаны первые пробы, проведены геологические исследования, закуплено оборудование, составлен проект, подготовлена первая площадка для переработки 50 тыс. тонн руды — уже на 80 процентов Кундатское месторождение готово для переработки металла". В дело вложено 38 млн. рублей. Превратить Кузбасс в Клондайк, по его мнению, мешает бездеежье: "На сегодняшний день по выполненным работам компании должны 38 млн. рублей".** В результате миллионный проект стоит, люди без работы, государство без налогов, комментирует Малахова. ГГК берется внедрить новый проект добычи золота даже без бюджетной поддержки — "так зачем же ей мешать" — ведь, открыв несколько таких рудников, "Кузбасс можно было бы озолотить в прямом и переносном смысле".

А теперь заглянем в Краткую химическую энциклопедию, что такое метод кучного выщелачивания и цианиды?

Цианиды — это соли синильной кислоты. Плюс реагенты — в результате образуются сильнодействующие токсичные вещества: смертельная доза для человека — 110 миллиграммов. По мнению некоторых инженеров, для выщелачивания подготовленных объемов ГГК потребуются десятки тонн цианида. Прибавьте: пульпу надо промыть водой, обработать щелочами, осадить цинком, добавить азотно-кислый свинец и на финише обработать серной кислотой. Не слабо, и можно без труда предположить, куда все стечет. На рудник Комсомольский, где завалялись те бочки с цианидом, с помощью которого тут извлекали золото, как-то занесло меня редакционное задание. Кроме немыслимо оранжевых жарков вдоль дороги, я запомнила его веселую быструю говорливую речку, которая через весь поселок скатывалась откуда-то сверху. "Э-э!— махнул рукой мой коллега, родившийся и выросший в этом поселочке. — Как золотоизвлекательный завод стал стоки сбрасывать, все в ней погибло". А Кия, напомним, не просто красивая и последняя чистая река Кузбасса, но и источник водоснабжения. По ее берегам стоит и пьет ее воду десяток поселков — Макарак, Чумай, Кураково, Новоивановский, Шестаково, Усть-Серта, Дмитриевка, Усть-Чебула, наконец, Мариинск. Значит, сколько же должно быть санитарных и экологических согласований, чтобы разрешить золотоносный проект с гидрометаллургическим, так он называется, способом добычи.

Начальник главного управления природных ресурсов, куда теперь входит федеральная экослужба, Валерий Дегтярев и недавний начальник департамента природопользования и природоохранной деятельности обладминистрации Сергей Малахов твердо заверили взволнованную общественность: золото пока не выщелачивали. ООО ГГК три года назад получило лицензию (КЕМ 0080851) всего лишь на проект "Геологическое изучение с целью отработки технологии обогащения золота методом научного выщелачивания на Кундатском месторождении".

А начальник управления природных ресурсов добавляет: "Это сбор проб, лабораторное изучение — и все". И вообще это первая часть проекта, кстати, запланированного в областной Программе геологического изучения недр и выполняемого по госзаказу. Он завершится разработкой технико-экономического обоснования добычи.

Но не будем так легковерны. Судя по геологическому заданию, подписанному начальником отдела Фонда воспроизводства материально-сырьевой базы Трибунским, ГГК должна отобрать пять "большеобъемных" (до 30 тыс. тонн) и пять лабораторных (до 200 кг) проб, провести опытные работы по выщелачиванию. То есть при изучении возникает как бы мини-рудник. Три процесса — горные работы, выщелачивание и экологичность самой установки по выщелачиванию — должны получить разрешение экологов. Более того, по закону до проекта надо сначала подготовить ОВОС (оценку вреда окружающей среде) — может, вообще его запретят? ОВОС компания не представляла на экспертизу. Проект — тоже. Срок лицензии заканчивается в конце года, по сути, у ГКК — последний сезон для исследования. И все это время она действует без разрешения экологической экспертизы.

— К нам поступил проект на технологические исследования (то есть опытные работы. — **Ред.**), — сказал мне Валерий Павлович Дегтярев. — Мы его вернули, так как не был оформлен акт выбора площадки, не сделана оценка вреда окружающей среде. Принесут проект — будем смотреть. Возможно, будет общественная экспертиза, потому что теперь по Закону "Об охране окружающей природной среды" о проекте должна быть оповещена общественность, и если от нее будут отрицательные отзывы, возможно, какая-то общественная организация возьмет на себя общественную экспертизу. Но его, видимо, не будет, потому что нет источника финансирования, нет времени, чтобы успеть сделать сам проект и получить заключение экологической экспертизы. Если же они захотят продолжить работу, то должны будут брать новую лицензию...

Еще открытие: в прошлом году ГГК представила в управление природных ресурсов "материалы ОВОС строительства и эксплуатации опытно-промышленной установки кучного выщелачивания по переработке валовых геологических проб Кундат-Кундусульской рудной зоны". Но как раз тогда экологическая экспертиза проектов по ряду ископаемых, и золоту в том числе, была передана на министерский уровень, и местные экологи и экспертизу этого документа делать не стали. Информации, что "добро" дала Москва, тоже не поступало.

Отбор "большеобъемных проб" тоже не так безобиден и лабораторен, как рассказывает Дегтярев. Под них ГГК получила более 17 гектаров горного отвода. Не имея данных этого проекта, используем для сравнения другой. На геологическое исследование на том же Кундате, но на россыпное золото, ГГК было отведено 12 га земли. На них планировалось шесть оценочных полигонов "по сети 100 м х 150 м х 200 м через каждые 400 м", сеть разведочных траншей, столько же отстойников, руслоотводы, на каждый полигон — промприбор, песок к промывке толкает бульдозер... Проект был забракован экологами из-за "очень низкого профессионального уровня".

Но тогда что делало ООО ГГК без экологической экспертизы на Кундате, расчищая и готовя площадку на добычу 50 тыс. тонн руды (почти вдвое больше, чем разрешено лицензией) и завозя оборудование, затратив 38 млн. рублей бюджетных денег?

Добавим, что прокуратура Мариинска, занимавшаяся брошенными бочками с цианидами в пос. Комсомольском, возбудила дело по розыску, исчезнувших более тысячи килограммов яда. А что если выщелачивание все-таки вели? И это вряд ли удивит при таком попустительстве экологическим нарушениям. Ведь к чему мы пришли? Частная компания не известных общественности лиц по заказу области добычную площадку разбила, оборудование в тайгу притащила, 38 миллионов денег истратила — и все без экологической экспертизы. Ни управление — федеральные экологи в области, ни департамент — областные экологи в глаза не видели проект того, что есть, а главное, будет устроено в верховьях последней относительно чистой реки при внедрении опасного и не известного у нас опыта выщелачивания. Есть мнение, что он более щадящий, чем обычный. Но зато требует более высокой индустриальной культуры и ответственности. Вот это главный вопрос и, увы, об этом меньше всего думают.

А что там, на Кундате, на самом деле — выщелачивали золото уже или еще не выщелачивали, узнает экспедиция, посланная на лыжах областным обществом охотников и рыболовов. Обе же государственные организации планируют проверку только в конце года — когда лицензия закончится.

Время сказать, что же такое ООО ГГК, которому доверили госзаказ на производство геолого-разведочных работ по проекту № 17.10. Его с уставным капиталом 8400 рублей учредил гендиректор Центральной золоторудной компании (Новосибирск) А. А. Сергоманов (золотоизвлекательный завод в Комсомольском с брошенным ядом — ее собственность). Затем передал некоему тисульцу В. Г. Юрьеву, затем контроль перешел к юридическому лицу ООО "Ютек" (Горно-Алтайск) и частично "Мартайге". Конкретные руководители — группа молодых инженеров со стажем от четырех до десяти лет, арендующие минимум техники у той же "Мартайги", а исполнитель горных работ тот же Сергоманов.

Недавно обладминистрация утвердила концепцию экологической политики области, разработанную большой группой ученых Кузбасса и обсужденную на собраниях общественности. "Золотая лихорадка" плохо вписывается в нее.

Авторы письма требуют рассмотреть вопрос "о целесообразности добычи в Тисуле золота — любым способом — с экологической и экономической точки зрения, взяв за основу главный фактор — здоровье".

Фото **Юрия Юрьева.**

Марианна ЛОБАНОВА.

выставки

Встретимся, пофестивалим

Вчера центр деловой жизни Сибири переместился в Кемерово. В легкоатлетическом манеже открылись крупнейшие в регионе выставки-ярмарки: II «Кузбасский бизнес-форум», «Экспо-Сибирь», «Предпринимательство».

Поверьте: сюда стоит прийти. Десятки ведущих предприятий России и стран СНГ представили себя и свою продукцию: что ни павильон, то произведение искусства. География участников самая разнообразная — Якутия и Татарстан, Алтай и Тюмень, Украина и Беларусь, Венгрия и Словакия — всего более 60 территорий. В течение четырех дней, кроме презентаций, пройдут семинары «Малый бизнес как основа регионального развития», «Сибирь: прогресс и сотрудничество», «Страхование и бизнес».

Вчера же начался IV областной фестиваль «С рекламой — по жизни!». В его рамках проходят выставки «Рекламэкспо», «Интерпринт» и «Информпресс». В пятницу будут подведены итоги самых разных конкурсов — саморекламы печатных СМИ, лучшей продукции, посвященной юбилею области, и другие. Активный их участник и газета «Кузбасс». Мимо наших стендов не пройдешь — симпатичные студентки второго курса отделения журналистики предлагают красочные субботние номера. Тут же развернулась мини-фотогалерея, рассказывающая об интересных встречах корреспондентов «Кузбасса». В свое время мы поведали о них читателям. И намерены делать это дальше и лучше.

Официальное закрытие выставок пройдет в пятницу. Значит, впереди еще два дня интересных встреч и новых знакомств.

Наталья ЮРКЕНЬ.
НА СНИМКЕ: у стенда газеты «Кузбасс».
Фото **Юрия Юрьева.**

ХИТЫ от «Би Лайн GSM»!

Что нужно, чтобы сделать хит? Сильный голос, хорошая мелодия, модная аранжировка, но главное - это актуальная тема - все входящие со всех мобильных операторов Кемеровской области бесплатно.

Специально к Дню радио «Би Лайн GSM» в Кузбассе сделал подарок для всех абонентов — новый тарифный план **«Би+ Хит».**

«Отличительной чертой наших тарифных планов стали доступность и удобство в совокупности с инновационными услугами и качественным обслуживанием. Новые предложения стали ярким тому подтверждением» — эти слова Николая Прянишникова, первого вице-президента ОАО «ВымпелКом», ярко характеризуют новые инициативы «Би Лайн GSM».

Итак, хит весенне-летнего сезона-2003 — это БЕСПЛАТНЫЕ ВХОДЯЩИЕ СО ВСЕХ мобильных телефонов операторов Кемеровской области, 50-процентная скидка на звонки на выбранный вами номер, заморозка баланса, отсутствие абонентской платы и посекундная тарификация.

Для всех абонентов «Би Лайн GSM» в Кузбассе стоимость минуты разговора на тарифном плане «Би+ХИТ» составляет всего 0,12 условной единицы (без учета НДС) за исходящие звонки на телефоны «Би Лайн GSM» и 0,24 условной единицы (без учета НДС) за местные вызовы на ТфОП.

Подключиться к новому тарифному плану вы можете в офисах продаж «Би Лайн GSM», а также у официальных дилеров.

Для удобства наших абонентов заменить тарифный план на «Би + Хит» абонент может, позвонив по телефону 611. Стоимость услуги – 150 рублей - будет снята со счета абонента.

Курьер

служба новостей «Кузбасса»: тел. 52-37-33, 52-36-45, 52-67-67

Спасибо за выбор

Вчера губернатор А.Г.Тулеев поблагодарил избирателей Белова за участие в прошедших выборах главы города и их гражданскую позицию.

Прошедшие выборы показали, что в угольной столице Кузбасса живут неравнодушные люди, считает А.Г.Тулеев. Администрация области поддерживает выбор беловчан. Все, что мы наметили на совместных встречах с избирателями города и на заседаниях коллегии областной администрации по развитию экономической и социальной сферы Белова, выполним, подчеркнул губернатор.

«Кокс» на олимпе

«Кузбасс» уже сообщал о присуждении кемеровскому ОАО «Кокс» премии «Российский национальный олимп». И вот в Москве, в Кремлевском Дворце, состоялось торжественное ее вручение.

Премия «Российский национальный олимп» - главная всероссийская общественная награда, отражающая высшие достижения социально-экономической сферы страны и заключающая в себе общенациональную идею возрождения былой славы российских промышленников, ученых, банкиров, интеллигенции, возвращения россиянам веры в собственные силы. В почетное жюри вошли 100 видных государственных и общественных деятелей, в числе которых: Председатель Совета Федерации Сергей Миронов, лауреат Нобелевской премии Жорес Алферов, заместитель Председателя Государственной думы Российской Федерации Любовь Слиска, министр РФ по налогам и сборам Геннадий Букаев, первая женщина-космонавт Валентина Терешкова.

Признаки, как призраки

Вчера некоторые средства массовой информации сообщили о задержании в Новокузнецке двух граждан КНР с признаками атипичной пневмонии.

Однако кузбасские санитарные врачи после обследования не подтвердили наличие у них даже признаков этого заболевания.

Удалось выяснить, что двое мужчин выехали из Китая в Россию по служебным делам в конце апреля. Они уже успели побывать в Благовещенске и Томске. После прибытия в Новокузнецк зарубежные гости прошли медицинское освидетельствование, в ходе которого у одного из них было выявлено недомогание и незначительное повышение температуры. Это и явилось причиной госпитализации. Медицинские работники считают, что после соответствующего курса лечения и полного выздоровления иностранные специалисты смогут продолжить в Сибири свою работу.

Застрахуйте свое авто, обязательно...

Премьер-министр Михаил Касьянов подписал постановление о тарифах и правилах обязательного страхования гражданской ответственности владельцев автомашин, по которым будут взиматься взносы и выплачиваться компенсации.

Выплаты производятся даже в тех случаях, когда виновник ущерба, нанесённого вашему автомобилю, сбежал с места аварии. По закону представитель страховой компании должен немедленно явиться на место аварии по вашему вызову, в течение пяти дней провести бесплатную независимую экспертизу и в течение 15 дней выплатить компенсацию.

Страховой взнос складывается из базового тарифа в 1980 рублей для физических лиц, а также системы коэффициентов - повышающих и понижающих. Тарифы зависят от региона, опыта и возраста владельца, мощности автомобиля и сезонности использования. В Кемерове и Новокузнецке коэффициент составит 1,3, в большинстве городов области—1, а в населенных пунктах от 10 до 50 тысяч человек—0,6. Застраховать гражданскую ответственность нужно до 31 декабря. Дальше движение незастрахованных автомобилей по России будет запрещено.

Не вышли из берегов

Первую волну паводка в Кузбассе пережили более чем спокойно. И хотя повсюду реки стоят переполненные, большая вода до критических отметок так и не добралась, а сейчас уже пошла на убыль.

Пик паводка пришелся на конец апреля и майские праздники. Были случаи подтоплений огородов, погребов, дачных участков в Новокузнецком районе, на Барзасе.

Вторую волну паводка обычно ожидают к концу мая, когда начнет сходить снег в горах. Если в это время еще и нагрянут ливневые дожди, то большая вода может натворить немало бед. Но предсказывать такое развитие событий в гидрометеоцентре сейчас не берутся.

Прокатят детей. Бесплатно

Администрация области заключила соглашение с Западно-Сибирской железной дорогой об организации бесплатного проезда с июня до сентября для таких групп детей, как дети-сироты, дети из семей погибших следующих категорий - военнослужащих, работников милиции, шахтеров, металлургов, кроме того, детей из семей чернобыльцев, «афганцев» и других участников локальных войн.

За счет облбюджета в этот период железнодорожники будут бесплатно перевозить организованные группы детей учителей, врачей, работников культуры, соцзащиты и других категорий «бюджетников», а также детей из многодетных и неполных семей, семей, имеющих детей-инвалидов. Кроме того, бюджет возьмет расходы за оплату проезда организованных групп отличников учебы, победителей областных, всероссийских и международных олимпиад, учащихся губернских заведений (кадетского корпуса, сельского лицея, женской гимназии, хора «Утро», детей работников областного симфонического оркестра, фонда «Юные дарования»).

Люба-дорога награда

Тайгинский театр моды «Любавушка» получил «Гран-при» регионального конкурса театров детской моды «Автопортрет», прошедшего в Новосибирске.

Сюда съехалось около 20 коллективов из Кемеровской и Томской областей, Новосибирска и Алтайского края. Престижный конкурс проходил по номинациям: «Демонстрация мини-коллекции одежды», «Создание образа», «Представление основной коллекции» и другим.

«Любавушка» заняла призовые места в четырех номинациях и заслужила «Гран-при». Напомним, девчата из тайгинской школы № 160 берут эту высшую награду второй год подряд. Тем самым коллектив театра под управлением Виктора Кошкарева вновь подтвердил свой высокий профессиональный уровень.

Центр выставок в центре области

Городские власти областного центра решили построить в Кемерове «Кузбасский выставочный экспо-центр».

Предполагается, что этот комплекс включит в себя выставочный корпус общей площадью 6000 квадратных метров, дополнительное административное здание с залами для переговоров, стоянку на 230-250 мест, открытую выставочную площадку и даже культурно-развлекательный центр. Стоимость проекта от 40 до 50 млн. рублей. Сейчас градостроительный центр подбирает площадку для его размещения.

Над выпуском работали: Олег ШИШКО, Татьяна КОЛОКОЛОВА, Наталья ЮРКЕНЬ, Оксана ЗУБАРЕВА.

Курьер

ОПОРА

Выходит при поддержке Кузбасской торгово–промышленной палаты, ООО «Кузбассрегионгаз», муниципального фонда поддержки малого предпринимательства г. Кемерово.

Специальный выпуск кузбасского бизнес–сообщества

рынки

В «Зеркале продаж» — те же лица

Что помогает производителям продуктов питания стать лидерами на рынке Кемерова? Вкусовые предпочтения потребителей, качество продуктов или усилия по их продвижению на рынок?

Конкурс «Зеркало продаж», первый проект Центра социологических и маркетинговых исследований Кузбасской торгово-промышленной палаты, преодолел очередную веху - полугодие. И сегодня мы назовем имена его победителей, которым в ближайшее время в торжественной обстановке будут вручены дипломы Кузбасской ТПП. Напомним, что цель конкурса - выявить самые продаваемые марки продовольственных товаров в розничной сети г. Кемерово. Исследование проводится ежемесячно по 10 товарным группам: молоко, макаронные изделия, колбасные изделия, пельмени, рыбные пресервы, печенье, газированная вода, минеральная вода, пиво и водка (анализируются данные только российских производителей).

В первой публикации о конкурсе «Зеркало продаж» (ОПОРА за 29 января) мы рассказали об итогах октября-декабря. В сегодняшнем обзоре речь пойдет об итогах следующего квартала и полугодия.

Итоги конкурса «Зеркало продаж» за полугодие (октябрь 2002г. - март 2003г.)

	Производитель	Торговая марка
МОЛОКО		
I место	Кемеровский молочный комбинат, г. Кемерово	«Солти»
II место	Группа предприятий «Скоморошка холдинг», г. Кемерово	«Скоморошка»
III место	ОАО «Сибирское молоко», г. Новосибирск	«Веселый молочник», «Домик в деревне»
МАКАРОННЫЕ ИЗДЕЛИЯ		
I место	ОАО «Кемеровохлеб», г. Кемерово	«Макар Макарыч», весовые
II место	НПФ «Алтан», г. Барнаул	«Granmulino»
III место	ОАО «Макфа», г. Челябинск	«Макфа»
КОЛБАСНЫЕ ИЗДЕЛИЯ		
I место	Крестьянское х-во Волкова А.П., г. Кемерово	
II место	ООО «Энергия АГ», г. Кемерово	
III место	ООО «Сибирская продовольственная компания», г. Новосибирск	
ПЕЛЬМЕНИ		
I место	ООО «Денисов и сын», г. Кемерово	«Денисовские»
II место	ЧП Савицкий А.Н., г. Новосибирск	«Андреевские»
III место	ЧП Саленко А.В., г. Кемерово	«Сибирские от Петровича»
РЫБНЫЕ ПРЕСЕРВЫ		
I место	ОАО «Пингвин», г. Новокузнецк	«Пингвин»
II место	ЧП Ткачева Е.В., г. Кемерово	«Галс»
III место	ООО «Астронотус», г. Кемерово	«Астронотус»
ПЕЧЕНЬЕ		
I место	ОАО «Яшкинский пищекомбинат», р.п. Яшкино	
II место	ОАО «Кемеровохлеб», г. Кемерово	
III место	Черногорский пищекомбинат, г. Черногорск	
ГАЗИРОВАННАЯ ВОДА		
I место	ООО «Хрустальное», г. Кемерово	«Талинка»
II место	ООО «Источник», г. Кемерово	«Источник»
III место	ООО «Юлвис», г. Кемерово	«Юлвис»
МИНЕРАЛЬНАЯ ВОДА		
I место	ОАО «Новокемеровский ПБЗ», г. Кемерово	«Золотая сова» Борисовская»
II место	ООО «Хрустальное», г. Кемерово	«Талинка Борисовская»
III место	ООО «Источник», г. Кемерово	«Седмица», «Борисовская»
ПИВО		
I место	ЗАО «Росар», г. Омск	«Сибирская корона», «Толстяк», «Баг Бир»
II место	ОАО «Балтика», г. Санкт-Петербург	«Балтика», «Арсенальное», «Тульское»
III место	ЗАО «Пикра», г. Красноярск	«Сибирская легенда», «Купеческое»
ВОДКА		
I место	ОАО «Мариинский ЛВЗ», г. Мариинск	
II место	ОАО «Мариинский спиртовой комбинат», г. Мариинск	
III место	ОАО «Новокузнецкий ЛВЗ», г. Новокузнецк	

Сохранились ли тенденции, которые наметились в каждой группе товаров в январе? Об этом рассказывают авторы проекта «Зеркало продаж» – сотрудники информационно-аналитического отдела Кузбасской ТПП социолог Наталия Ковалевская и маркетолог Анастасия БРОЗДЕЦКАЯ:

- Если первые три месяца сбор информации для наших исследований проводился по неспециализированным несетевым продовольственным магазинам города и специализированным сетевым торговым точкам (для категорий «молоко» и «водка»), то в марте база данных проекта пополнилась информацией, предоставленной магазинами крупных розничных сетей Кемерова. Однако глобального влияния на «расстановку сил» на рынке это пока не оказало. Итоги полугодия вновь подтвердили основную тенденцию, отмеченную в первом квартале: имена лидеров продаж остаются неизменными.

Уверенно можно сказать, что задолго до начала конкурса на рынке молока лидером был Кемеровский молочный комбинат с торговой маркой «Солти». Отсутствие серьезных конкурентов, широкий ассортимент и отлаженная система распространения продукции (присутствие ее практически в каждом магазине, а также собственная сеть молочных павильонов) обеспечивали ему большую долю рынка молока в городе. Ситуация начала меняться с появлением на рынке «Скоморошки-холдинга». Уже три месяца назад он составил серьезную конкуренцию «Солти», а сейчас у него обороты еще больше. И в марте, когда мы начали учитывать показатели сетевых магазинов, в группе **«МОЛОКО»** на первом месте оказался «Скоморошка». Не намного, но он обошел «Солти», а теперь заметно набирает силу: буквально каждый месяц в кемеровских магазинах появляются все новые виды его продукции в оригинальной упаковке (в частности, для молока появилась новая ПЭТ-бутылка). Холдинг занимает значительную долю молочного рынка не только за счет удачной цены (она у него чуть ниже), но и четких поставок в торговую сеть. Кемеровский молочный комбинат «не спасли» даже его многочисленные фирменные киоски. Однако по итогам полугодия награждаться будет все равно «Солти», потому что пять из шести месяцев он был на первом месте, он - заслуженный лидер на рынке. Но посмотрим, что сделает «Скоморошка» к ноябрю, когда мы будем подводить результаты года. Кроме того, посмотрим, как поведут себя новички этого квартала – ОАО «Юргинский гормолзавод» и ООО «Анжерское молоко» (оно активно раскручивает свою марку - «Деревенский молочный завод»). Юргинцы, судя по телевизионной рекламе, тоже не дремлют - решили придать «вес» своей продукции за счет медалей, полученных на различных ярмарках. Эффективность распределительных, ценовых и рекламных стратегий основных игроков мы сможем оценить несколько позже.

Лидером за первое полугодие в группе **«МАКАРОННЫЕ ИЗДЕЛИЯ»** стал «Кемерово-хлеб». У него наибольшие объемы продаж, которые обеспечивает лучшая в городе система распределения – самое большое количество торговых точек в городе. Кроме того, это наш давно известный производитель, у него есть и будет свой покупатель, он вряд ли исчезнет. Но доля продаж «Макар Макарыча» сокращается, потому что уж слишком серьезные у «Кемеровохлеба» конкуренты с Алтая. Агрессивной рекламы алтайской продукции нет, но, тем не менее, наши соседи очень активно работают с оптовиками. Взявшись за наши рынки, где реализуют и фасованные, и весовые макароны, они забирают у «Макар Макарыча» сразу два ценовых сегмента. Посмотрим, что покажут результаты года – они наверняка будут очень любопытными…

С лидером в группе **«КОЛБАСА»** все просто и понятно. Это крестьянское хозяйство Волкова. Оно достаточно серьезно опережает ближайших конкурентов: кемеровскую фирму «Энергия АГ» и новосибирскую «Сибирская продовольственная компания». На наш взгляд (и по мнению товароведов), новосибирская колбаса является реальным конкурентом кемеровской по цене и качеству, но новосибирцы проигрывают в упаковке продукции. Экономя на издержках, они вывозят на рынок большие колбасные «гильзы». Торговля же, не желая иметь проблемы с упаковкой и хранением скоропортящихся изделий, отдает предпочтение удобно упакованной продукции – маленьким «батончикам» колбас местных производителей.

В группе «Колбасы» появились и новые активные игроки, обладающие несомненным рыночным потенциалом: Кемеровский мясокомбинат с торговой маркой «Велес» и «Томский бекон». В последние три месяца ярко и с размахом заявил о себе восставший буквально из пепла Кемеровский мясокомбинат со своей новой маркой «Велес». Это и самоклеющиеся листовки с логотипом «Велес», которыми сегодня обклеены многие торговые витрины, и аудио-видеореклама. Посмотрим, как это отразится в «зеркале» ближе к ноябрю.

Реклама томичей «Мы уже здесь» пока касается лишь ячеек на рынках и нескольких мелких магазинов. Но с мелкими «точками» – так называемыми «магазинами у дома» – они могут работать гораздо активнее.

Благодаря тому, что в наши исследования включились сети, достаточно серьезные изменения произошли в группе **«ПЕЛЬМЕНИ»**. Потому что масштабы торговли сетей, естественно, выше, чем в обычных магазинах. В марте, например, на первое место вышел цех ЧП Михайлова, потому что вся сеть «Пенсионер» торгует только его пельменями. Они называются «Сибирские», они дешевы. Но победитель по итогам первого полугодия все равно «Денисов и сын», потому что опять-таки 5 месяцев из 6 он был лидером на рынке. На втором месте торговый дом «Ася» - собственный цех полуфабрикатов системы магазинов «Чибис».

Это не говорит о том, что все в группе «Пельмени» так и останется. Думаем, что должна уходить в прошлое торговля одной маркой, потому что из-за нее сразу теряется часть покупателей, теряется выручка. Большие объемы продаж одной марки сегодня не гарантия того, что эти объемы не ниже, чем могли бы быть. С другой стороны, объяснить лидерство продукции «Аси» и ЧП Михайлова только тем, что «Пенсионер» и «Чибис» предпочитают марки производителей, которые входят в их систему, нельзя. Скорее всего, причина еще и в том, что не все поставщики без перебоев поставляют продукцию в торговую сеть.

До самого последнего момента мы не знали, кто из пяти производителей будет победителем за март и тем более за полгода в группе **«РЫБНЫЕ ПРЕСЕРВЫ»**. По итогам марта на первом месте все-таки оказалась «Золотая рыбка» (ЧП Майорова Н.О. из Кемерова). На втором – «Пингвин» (Новокузнецк) и на третьем – ЧП Феданкова Г.Н. (Кемерово). Отметим, что Кемеровский хладокомбинат, как и прогнозировалось, так и не преодолел подъемы и спады в поставках «Золотой тетры», не может обеспечить абсолютно точную во времени поставку своей качественной (!) продукции всем желающим торговать ею. Товароведы магазинов отмечают, что «Пингвин», который возит свои пресервы из другого конца области (из Новокузнецка), значительно точнее в поставках. Именно поэтому вполне закономерно нынешнее положение «Золотой тетры»: если первые три месяца она устойчиво держалась в тройке лидеров, теперь даже не входит в нее – Кемеровский хладокомбинат потерял эти позиции. Сколько ему понадобится времени и сил, чтобы понять, что надо что-то менять? Посмотрим.

В группе **«ПЕЧЕНЬЕ»** Яшкинский пищекомбинат – вне конкуренции. Его печенье по-прежнему остается любимым для многих покупателей, что обеспечивает высокие продажи. В лидерах остались «Кемеровохлеб» и «Черногорский пищекомбинат», хотя производители из Гурьевска и Киселевска по объемам продаж подбираются к ним. Посмотрим, какой станет ситуация позднее.

Среди новичков рынка отметим, помимо новосибирского и алтайского, красноярское печенье. В настоящее время рынок наполняется, он еще очень далек от насыщения, поэтому тут пока никому не тесно.

В группе **«ГАЗИРОВАННАЯ ВОДА»** лидеры остались те же, что и три месяца назад. Победителем по итогам полугодия стала «Талинка», потому что 5 месяцев из 6 эта продукция кемеровского ООО «Хрустальное» была лидером продаж. Отметим, что в марте близко к лидеру подобрался «Юлвис» - во многом благодаря включению в наши исследования сетей.

Посмотрим, как изменится ситуация в весенне-летний период, когда потребление прохладительных напитков значительно возрастет.

В группе **«МИНЕРАЛЬНАЯ ВОДА»** держит марку Новокемеровский пивобезалкогольный завод. Покупатели отдают предпочтение минеральной воде «Золотая сова «Борисовская» (среди других производителей той же «Борисовской»), благодаря хорошему ее качеству. Кроме того, на завод «играют» и стереотипы потребления минеральной воды, ведь она воспринимается как лечебная, а не как прохладительный напиток, а значит, должна быть в стеклянной бутылочке. Немаловажно, что ее производит завод, там технология налажена, обеспечен контроль за качеством. Именно поэтому сейчас увеличивает свое присутствие на этом рынке новый игрок, появившийся в прошлые три месяца, — «Кавказские минеральные воды». Их продукция (наряду с ПЭТ-тарой) идет в стекле. Да, эта продукция дороже, но у нее будет свой потребитель, который предпочтет платить за минеральную воду, чем за лекарства. Тем более, это все равно дешевле. Не зря увеличивается потребление не только минеральной, но и просто питьевой очищенной воды.

«ПИВО» - единственная группа, где победитель не «наш», не кузбасский производитель. Им стал омский «Росар». И это неудивительно. Помимо удачного соотношения цены и качества, производитель постоянно обеспечивает рекламную поддержку продукции. «Сибирская корона», «Толстяк» и «Баг Бир» - в числе самых узнаваемых марок у нас в городе. Несмотря на то, что по телевидению идет реклама других марок, которые есть у нас в продаже («Балтика», «Старый мельник», «Легенда»), пиво «Росара» воспринимается как местное, сибирское. Оно нашло свою нишу в Кемерове и прочно удерживает первое место в продажах по городу. Второй по продажам является питерская «Балтика», а третье место, благодаря активным действиям, занимает красноярская «Пикра». Три последних месяца достаточно активно на кемеровском рынке показывает себя и барнаульская «Медея».

Самая стабильная группа – **«ВОДКА»**. Здесь в лидерах неизменно три кузбасских производителя. Несмотря на то, что цена на местные сорта водки из-за повышения акцизных сборов приблизилась к цене привозной водки класса «премиум» («кристалловской» или «ведовской», например). Это вызывает определенные вопросы у потребителей. Но по водке, как и по пиву, у потребителей четкие привязанности. И поэтому продукция Мариинского ЛВЗ по-прежнему лидер продаж.

Вот что отразилось в «Зеркале продаж» за минувшие полгода. Что мы увидим в нем через месяц? Следите за «ОПОРОЙ»! Теперь мы будем публиковать итоги конкурса ежемесячно.

лидеры

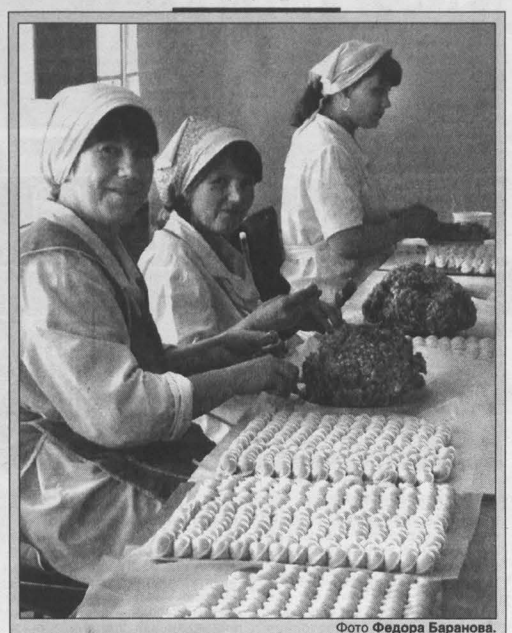

Фото **Федора Баранова.**

Фирма «Денисов и сын» оправдывает свое название. В ней действительно работают отец и сын Денисовы – Виктор Матвеевич и Игорь. И хотя официально возглавляет фирму Денисов–сын, неточным название «Денисов и сын» никто не считает. Потому что у Игоря Викторовича тоже есть сын. Пока он учится в школе, взрослые Денисовы (из 60 работающих в фирме, семь – Денисовы) делают все, чтобы фирма «Денисов и сын» завоевала прочное место на рынке, чтобы ее продукция пользовалась популярностью у потребителей.

Свой «пельменный» бизнес инженер Игорь Денисов открыл в голодном 91–м, когда в его родном городе продукты выдавали по талонам. Тогда пельмени «Сибирские» помогли решить проблему питания многим кемеровским семьям. А по дорожке, проложенной Денисовым на рынок полуфабрикатов, пошли другие предприниматели. Сегодня этот рынок в Кемерове, как утверждают маркетологи, даже перенасыщен продукцией. Но марка «Денисов и сын» – самая известная и, судя по продажам, самая покупаемая в городе. Впрочем, украшает она не только пельмени, вареники, блины и чебуреки, но и майонез, который, кстати, был назван лучшим на конкурсе, посвященном юбилею Кемерова. Скоро кемеровчане смогут оценить еще одну новинку от «Денисова и сына» – макароны, для производства которых фирма взяла в лизинг итальянскую линию.

НА СНИМКЕ: ручная лепка пельменей. Бригада №1.

Координатор «Опоры»
Вера КАРЗОВА
direktor_kk@mail.ru,
тел. 51-39-74.

память

Бизнес ценою в жизнь

Из Новокузнецка пришло трагическое сообщение: ушел из жизни Василий Мажорин, человек, прошедший «огонь, воду и медные трубы малого бизнеса». Ушел сам. Без всяких обид и обвинений. Впрочем, все, что он думал о своих, предпринимателя, отношениях с городским сообществом – коллегами, чиновниками, горожанами, он высказал в жестком, но искреннем монологе «Мы должны заставить власть себя уважать», опубликованном незадолго до смерти почти одновременно в «Кузнецком рабочем» и нашей «ОПОРЕ».

Кажется, еще не "остыла" пленка с записью страстного монолога Василия Алексеевича Мажорина в защиту малого бизнеса. А его уже нет. И все, кто знал, любил и уважал этого исключительно честного и порядочного человека, в который раз задаются вопросом: почему? Почему ушел из жизни зрелый, умный, красивый мужчина, известный всему городу предприниматель, полный энергии, идей, планов на будущее? Что заставило его принять трагическое решение? Ученый совет Сибирского государственного индустриального, закрестивший идею построить на пустыре университета картодром? Долги, не позволявшие расслабиться? Система, которая подобно беспощадному молоху, высасывает из предпринимателей сок жизни? Близко знавшие его люди утверждают: решение ученого совета СибГИУ стало последней каплей, поставившей трагическую точку.

Человек решительный, он пришел в малый бизнес, круто развернув устоявшуюся жизнь. Заместитель директора шахты - в начале 90-х годов, эпоху угольного бартера, о такой должности можно было только мечтать. А он уходит с предприятия для того, чтобы начать собственное дело. С нуля! Первоначальным капиталом стали проданный автомобиль и железный гараж, который он, вырезав окошечко, превратил в магазин по продаже запасных частей. Проучился в управлении занятости на курсах подготовки предпринимателей, защитил бизнес-план и получил субсидию для открытия шиномонтажной мастерской. В 1996 году принял участие в конкурсе на создание рабочих мест, объявленном управлением занятости населения. Выделенный кредит позволил приступить к строительству ТОО "СТИС".

Развивался динамично. Начав в 1994-м, в 1997-м он уже имел имидж хорошо "раскрутившегося" предпринимателя, был хозяином одной из лучших в городе станций технического обслуживания. Кому-то было бы достаточно однажды занятой в малом бизнесе ниши, которая позволяла жить спокойно и безбедно. Мажорин был не из таких. Его волновали перспективы занимавшегося завтрашнего дня, яркие, может быть, преувеличенно яркие перспективы. Они заставляли внедрять новые технологии, закупать современное оборудование, предлагать клиентам дополнительные услуги.

В бизнесе, чтобы не сойти с дистанции, нужно быть среди первых. И он стремился к лидерству. В "СТИСе" все было продумано до мелочей. Компьютерная сеть позволяла быстро оформить документы на ремонт автомобиля. Современная итальянская покрасочная камера и лаборатория компьютерного подбора красок, пост диагностики, развал-схождение, шиномонтаж, ремонт ходовой подвески, двигателя, кузовной ремонт, мойка машин - комплекс услуг, который на тот момент могли предложить далеко не все его конкуренты. Станция была построена с полным циклом очистных сооружений, очисткой воды. Была смонтирована печь по утилизации обработанного масла.

"Он был предпринимателем масштабного мышления,- сказал о Мажорине один из его коллег.- Поэтому много на себя взваливал. А это чревато: есть опасность "сгореть". В 1998 году он взял крупный долларовый кредит на развитие. Через несколько дней случился дефолт. Казалось, не выкарабкаться. Но Василий Алексеевич умел работать на 25 часов в сутки...».

В обществе сложилось глубоко неверное мнение, что цель любого предпринимателя - "делать деньги" для личного обогащения. Не любого! "Знаешь, Татьяна, мне лично для себя ничего не нужно, - сказал он мне в одну из последних встреч. - Есть у меня кусок хлеба и вот эта рубашка - мне достаточно. Я хочу, чтобы после меня осталось имя. Чтобы люди сказали: "Вот это сделал для города Василий Алексеевич Мажорин". Я не включила эти слова в публикацию: показались излишне патетичными...

Он делал, и не только в мечтах. Построил на Ильинке детский картинг-клуб "Вираж", сегодня там проводят досуг все местные пацаны. Если бы не "зарубили" проект, был бы еще один - на пустыре за СибГИУ. Не дожидаясь окончательного решения, организовал там уборку строительного мусора 20-летней давности, отсыпку территории шлаком, планировал в мае положить асфальт.

Но самой грандиозной его идеей было создание спортивно-оздоровительного комплекса в бедном на досуг Ильинском районе, с аквапарком и картодромом летом, горнолыжной трассой и катком зимой. "Дети уходят в наркоманию, власть бездействует. Я хочу, чтобы у детей была альтернатива: купить наркотик или потратить деньги на что-то не менее притягательное, например, покататься на картинге", - говорил он. Развернул на столе великолепно выполненный проект комплекса, с чертежами, цветными иллюстрациями. Похвалился: "Специалисты запросили за подготовку 50 тысяч рублей. Взялся сам. Уложился в 4 тысячи". И с горечью закончил: "Управление по земельным ресурсам с ходу закрестило: не вписывается-де в план генеральной застройки микрорайона. План этот был разработан еще в советское время. Он устарел, нового нет. А время идет, дети растут, для разумного досуга им никто ничего предложить не может".

Проекты были затратные, денег на их внедрение у него не было. Пытался увлечь благородной идеей своего брата-предпринимателя, чтобы осуществить задуманное на паях. И, представьте, находил единомышленников. Чиновников вот не любил: "Сами не патриоты и из других людей вытравливают патриотические чувства".

В нашу последнюю встречу был Василий Алексеевич очень эмоционален. За два часа разговора не присел ни на минутку. Наболело, было видно, сильно. Говорил о насилии чиновников над предпринимательством и красивых фразах, которыми это насилие прикрывается. О необходимости преодоления предпринимателями психологии рабов. Призывал объединяться для цивилизованной защиты прав малого сектора экономики. "Мы должны заставить власть себя уважать" - его слова я вынесла в заголовок материала.

"Нам понадобится еще лет 10, прежде чем все стабилизируется. Ну, уж если выживем, то будем лучше и сильнее всех в мире, потому что предприниматели сегодня закаляются как сталь", - сказал он, подводя итог разговору. А сам, пройдя железную школу бизнеса, остался по-детски ранимым, тяжело переживал огорчения и обиды.

Станет ли его смерть уроком для тех, от кого зависит развитие малого бизнеса в Новокузнецке? Кстати, не первая смерть предпринимателя. Дай бог, последняя. Ненависть одних, равнодушие других, желание "поиметь" от хозяев фирм третьих - вот та общественная среда, в которой развивается малый бизнес в Новокузнецке. Есть, конечно, сочувствующие, но их не слышно в общей массе недоброжелателей. Общество не созрело для того, чтобы принять предпринимателя, а тем более его поддержать. В предпоследнюю выборную кампанию Мажорин, так много сделавший для города и его жителей, не прошел в депутаты городского Совета. Не прошли и его товарищи "по цеху", а ведь выдвигались лучшие, известные, авторитетные. Нужно поднимать социальный престиж предпринимателей, если мы действительно хотим менять жизнь к лучшему.

А станет ли случившееся уроком? Не знаю. Знаю другое: жизнь и смерть Василия Алексеевича Мажорина навсегда вписаны в историю малого бизнеса Новокузнецка.

Татьяна МИНЕЕВА.
Новокузнецк.

P.S. «Бизнес – это риск. Люди, которые решили заняться бизнесом, должны это помнить. Мы же с вами не стали так рисковать?» - довелось как-то услышать от одного высокопоставленного чиновника, по долгу службы призванного поддерживать предпринимателей. В принципе, он прав. В бизнес действительно идут не все. Но тот, кто ушел туда, а тем более «рискует» уже не первый десяток лет, сделал в отличие от нас с этим чиновником несоизмеримо больше!.. Времени и фактов, чтобы убедиться в этом, много не требуется. Просто посчитайте, сколько рабочих мест создали в вашем городе предприниматели - цена и смысл этого риска станут очевидными, ведь иначе заботиться о трудоустройстве всех этих людей пришлось бы государству. А как оно это делает, мы знаем.

Вот почему нам всем надо повторять напутствие, которым сопровождает каждое общение с предпринимателями другой кемеровский чиновник: «Будьте осторожны: предприниматель — это человек, который стоит на краю подоконника 101-го этажа!»

ракурс

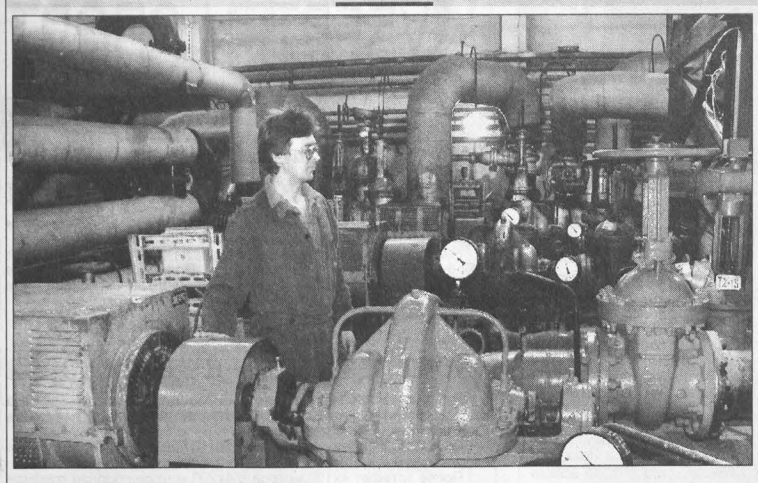

Пришло тепло - готовимся к морозам

Закончился отопительный сезон. Но незаметно промелькнет короткое сибирское лето. А там снова холода...

Прошедшая зима запомнится нам надолго. Слишком впечатляющими выглядели показанные по ТВ сюжеты о десятках замерзающих регионов страны.

Карелия, Астраханская, Новгородская, Самарская области, Сахалин, Камчатка – всюду перемерзшие трубы, лопнувшие батареи, обледенелые стены и как единственное спасение — печи-буржуйки.

На этом фоне Кузбасс выглядит вполне благополучным регионом. Хотя и у нас случается немало аварий. Вспомнить хотя бы наделавшее много шума ЧП на теплотрассе поселка шахты «Березовская» в новогодние праздники, когда возникла опасность переморозить около сотни жилых объектов. Или произошедшую несколькими днями позже крупную аварию на Прокопьевском водоканале, из-за чего без воды оказались сразу 18 котельных в Киселевске. Если бы они тогда остановились, то полгорода в мороз оказалось бы без тепла и горячей воды.

Однако худших последствий, слава богу, удалось избежать. И в этом смысле в наиболее благополучных условиях живут сегодня кемеровчане. Иной раз, бывает, возникнут в городе сбои в подаче горячей воды, или температура в квартирах опустится на несколько градусов ниже нормы. Но все это «цветочки» по сравнению с теми ужасами, которые пережили десятки тысяч людей по всей стране.

Между тем, Кемерово, можно сказать, сидит на пороховой бочке. Если бы мы могли заглянуть под толщу промерзшей земли, то ужаснулись бы, в каком далеко не благополучном состоянии находятся трубы тепловых коммуникаций. На некоторых участках они настолько прогнили, что держатся, как грустно шутят коммунальщики, только за счет своей ржавчины. В свое время спешили строить жилье и укладывали железные трубы в неподготовленный грунт. Хозяйство это было разрозненное, бывшие владельцы сетей из различных ведомств коммунальными объектами не занимались, десятками лет сети не ремонтировали. Позже их все разом стали передавать на баланс муниципалитету, к сожалению, без необходимого финансирования и материальных ресурсов.

В такой ситуации возникающим то тут, то там авариям удивляться не приходится. Несмотря на то, что в городе имеются схемы коммуникаций, известны наиболее проблемные участки, предугадать, где «рванет» в очередной раз, сложно. Особенно непредсказуемо ведут себя ветхие трубы... не в мороз, а в теплые зимы, когда из-за частого перепада температур происходит подвижка почвы и прогнивший металл не выдерживает. Статистика впечатляет: за прошлый год, оказывается, на теплотрассах города произошло 1050 аварий. Разделим эту цифру на 365 дней. Получается, по 2-3 аварии ежедневно...

Выходит, беда-то гуляет рядом. И город живет в постоянной тревоге о том, как обеспечить нормальную работу теплокоммуникаций. Только жителей все эти трудности никак не касаются. Они приходят вечером с работы в теплый дом, открывают кран с горячей водой... И им дела нет до того, что весь этот комфорт в неустанном бдении за системами теплоснабжения обеспечивает муниципальное предприятие «Тепловые сети». И это нормально; так и должно быть. Если в данной связи говорить о качестве коммунальных услуг, то на сегодняшний день это качество главным образом состоит в том, чтобы суметь удержать взрывоопасную ситуацию под контролем и не допустить серьезных последствий аварий. Ну и, конечно, постепенно наводить в этом хозяйстве порядок.

В «Тепловых сетях» уже начали работать и на перспективу. Прошлым летом впервые удалось заменить 24 километра ветхих сетей. Причем первыми за Уралом в Кемерове использовали прогрессивную новейшую технологию прокладки «труба в трубе». Покрытые пенополиуретаном трубы, защищенные двойным слоем прочного пластика, как нам сказали, пролежат не менее 30 лет.

Для этой цели, собственно, и создавались «Тепловые сети». Предприятие выделилось в отдельную структуру при расформировании городского ПЖЭРО в сентябре 2000 года. Оно занимается транспортировкой и распределением тепла и горячей воды от магистральных сетей «Кузбассэнерго». Обслуживает 490 км труб, 1,5 тысячи тепловых камер, 21 ЦТП и КРП. Практически охватывая весь город. Заметный подъем в работе «Тепловых сетей» начался с приходом нового директора Николая Юрьевича Кольцова, человека молодого, но уже имеющего за плечами опыт работы на крупных кемеровских предприятиях, сумевшего показать себя в бизнесе. Начал он с того, что поднял зарплату рабочим и стал вовремя ее выплачивать, подобрал к себе в команду толковых инженеров. А главное – нацелил коллектив на порядок и дисциплину.

Здесь хорошо понимают, что любое дело легко угробить халатностью. Проржавела, к примеру, где-нибудь труба на поверхности, вода потихоньку капает. И никто внимания на это не обращает. А морозец прихватил, и пошло разрушение дальше. В «Тепловых сетях» постоянно находятся в курсе всего, что происходит в трубах, помогает аварийная диспетчерская служба предприятия. Через компьютерную сеть ведется наблюдение за действующими параметрами давления и расхода воды. В любой момент ремонтные бригады готовы отреагировать на малейшие изменения и принять необходимые меры.

Как часть рабочего процесса считают обратную связь с жителями. И даже этим особо дорожат, что люди звонят, сообщают о неполадках: где-то в квартире похолодало или уменьшился напор воды. Это, говорят, помогает быстрее отыскать свои слабые места, выявить причины происходящего. Нередко ведь какие-то неурядицы возникают по вине «Кузбассэнерго» или обслуживающей жилищной организации. Все это стараются спокойно объяснить жителям. И те стали тоже отвечать пониманием, без недовольств и возмущений ждут устранения аварии, зная, что все в доме будет налажено.

Постепенно, шаг за шагом накопленные годами тяжелые проблемы начинают как-то разрешаться. Ведь невозможно бесконечно долго находиться в такой вот экстремальной обстановке. В конечном итоге надо добиться того, чтобы тепловое хозяйство могло жить и развиваться по экономическим законам. Выйти на такие взаимоотношения с потребителями, чтобы был какой-то оптимальный баланс между затратами, которые несет предприятие, качеством теплоснабжения и его ценой для жителей.

Пока же так не получается. Платить за тепло столько, сколько оно сегодня стоит, людям просто не по карману. Теплоснабжение, как известно, вообще процесс довольно дорогостоящий. А инфляция делает его еще более затратным. Только благодаря повышению энерготарифов «Кузбассэнерго» с 1 января расходы на отопление выросли в несколько раз. Понимая это, в городе уже два года не меняют тарифы на транспортировку тепла, что, конечно, усложняет работу «Тепловых сетей». Поэтому часть затрат предприятия берут на себя городской и областной бюджеты.

И это совершенно нормальная, продуманная политика кузбасских властей. Через целевые бюджетные программы выделяют деньги на реконструкцию и модернизацию коммунальных объектов, создают аварийные запасы материалов.

В «Тепловых сетях» уже начали работать и на перспективу. Прошлым летом впервые удалось заменить 24 километра ветхих сетей. Причем первыми за Уралом в Кемерове использовали прогрессивную новейшую технологию прокладки «труба в трубе». Покрытые пенополиуретаном трубы, защищенные двойным слоем прочного пластика, как нам сказали, пролежат не менее 30 лет. Есть надежда, что и этим летом работу продолжат. Так вот, шаг за шагом, постепенно обновляется город, в котором и предприятию «Тепловые сети», и всем нам хотелось бы жить долго и тепло.

Татьяна ВЛАДИМИРОВА.

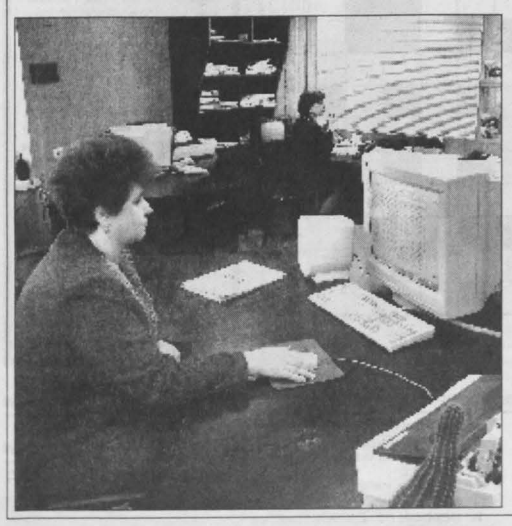

НА СНИМКАХ: центральный тепловой узел; диспетчерская аварийной службы.
Фото **Федора Баранова.**

Обращение

Губернатора и Совета народных депутатов Кемеровской области к политическим партиям, избирательным блокам, общественным объединениям, представительным органам местного самоуправления, Избирательной комиссии Кемеровской области предыдущего состава и Центральной избирательной комиссии Российской Федерации.

В соответствии с Федеральным законом «Об основных гарантиях избирательных прав и права на участие в референдуме граждан Российской Федерации» от 12.06.2002 № 67-ФЗ не позднее 20 июня 2003 года необходимо сформировать Избирательную комиссию Кемеровской области в количестве 14 членов с правом решающего голоса.

Совет народных депутатов и Губернатор Кемеровской области обращаются к политическим партиям, избирательным блокам, общественным объединениям, представительным органам местного самоуправления, Избирательной комиссии Кемеровской области предыдущего состава и Центральной избирательной комиссии Российской Федерации с просьбой вносить предложения по кандидатурам в состав Избирательной комиссии Кемеровской области.

Просим предлагать кандидатуры, имеющие опыт по организации избирательного процесса, грамотных, добросовестных и ответственных лиц, склонных строго соблюдать требования законодательства о выборах.

Предлагаемая кандидатура должна соответствовать требованиям, предъявляемым Федеральным законом «Об основных гарантиях избирательных прав и права на участие в референдуме граждан Российской Федерации» к членам избирательных комиссий. Ответственность за соблюдение этих требований несет предлагающая сторона и предлагаемое в качестве кандидатуры лицо.

К решениям о предложении кандидатур в состав Избирательной комиссии Кемеровской области прилагается письменное согласие кандидата на назначение его членом избирательной комиссии (приложение №1, №2).

Предложение о выдвижении кандидата в Избирательную комиссию Кемеровской области вместе с их персональным согласием должно быть предоставлено в Администрацию Кемеровской области до 18 часов 15 июня 2003 года. Необходимые разъяснения можно получить по телефонам: 58-17-95, 58-41-58, 36-60-46.

Губернатор Кемеровской области А.ТУЛЕЕВ.
Председатель Совета народных депутатов Кемеровской области Г.ДЮДЯЕВ.

Методические рекомендации по формированию избирательной комиссии Кемеровской области

1.Формирование Избирательной комиссии Кемеровской области

Формирование Избирательной комиссии Кемеровской области осуществляется Советом народных депутатов Кемеровской области и Губернатором Кемеровской области на основе предложений политических партий, избирательных блоков, выдвинувших списки кандидатов, допущенные к распределению депутатских мандатов в Государственной думе Федерального собрания Российской Федерации, общественных объединений, а также предложений представительных органов местного самоуправления, Избирательной комиссии Кемеровской области предыдущего состава, Центральной избирательной комиссии Российской Федерации.

Избирательная комиссия Кемеровской области действует на постоянной основе, срок полномочий – четыре года.

Избирательная комиссия формируется в количестве 14 членов с правом решающего голоса. Половина членов Избирательной комиссии Кемеровской области назначается Советом народных депутатов Кемеровской области, другая половина - Губернатором Кемеровской области.

Как Совет народных депутатов Кемеровской области, так и Губернатор Кемеровской области обязаны назначить не менее одной второй от назначаемого ими числа членов Избирательной комиссии на основе поступивших предложений политических партий, избирательных блоков, выдвинувших федеральные списки кандидатов, допущенные к распределению депутатских мандатов в Государственной думе Федерального собрания Российской Федерации.

В Избирательную комиссию Кемеровской области может быть назначено не более одного представителя от каждой политической партии, от каждого общественного объединения, от каждого избирательного блока.

Политическая партия, общественное объединение, избирательный блок не вправе предлагать одновременно несколько кандидатур для назначения в состав одной комиссии.

Государственные и муниципальные служащие не могут составлять более одной трети от общего числа членов Избирательной комиссии Кемеровской области.

2. Требования, предъявляемые к членам Избирательной комиссии Кемеровской области

Членами избирательной комиссии Кемеровской области с правом решающего голоса не могут быть:

а) лица, не имеющие гражданства Российской Федерации;

б) граждане Российской Федерации, признанные решением суда, вступившим в законную силу, недееспособными, ограниченно дееспособными;

в) граждане Российской Федерации, не достигшие возраста 18 лет;

г) депутаты Совета народных депутатов Кемеровской области, представительных органов местного самоуправления;

д) выборные должностные лица;

е) судьи, прокуроры;

ж) на соответствующих выборах - кандидаты, их уполномоченные представители и доверенные лица, уполномоченные представители и доверенные лица избирательных объединений, избирательных блоков, выдвинувших кандидатов;

з) на соответствующих референдумах - члены и уполномоченные представители инициативных групп по проведению референдума;

и) на соответствующих выборах, референдумах - члены комиссий с правом совещательного голоса;

к) на соответствующих выборах - супруги и близкие родственники кандидатов, близкие родственники супругов кандидатов;

л) лица, которые находятся в непосредственном подчинении у кандидатов;

м) лица, выведенные из состава комиссий по решению суда;

н) лица, имеющие неснятую или непогашенную судимость, а также лица, подвергнутые в судебном порядке административному наказанию за нарушение законодательства о выборах и референдумах, - в течение одного года со дня вступления в законную силу решения (постановления) суда о назначении административного наказания.

3. Порядок внесения предложений о кандидатурах в состав Избирательной комиссии Кемеровской области

Вносить предложения по кандидатурам в состав Избирательной комиссии Кемеровской области имеют право политические партии, избирательные блоки, выдвинувшие списки кандидатов, допущенные к распределению депутатских мандатов в Государственной думе Федерального собрания Российской Федерации. До избрания Государственной думы четвертого созыва в 2003 году их шесть:

1.Политическая партия «Коммунистическая партия Российской Федерации».

2.Политическая партия «Российская демократическая партия «Яблоко».

3.Избирательный блок «Межрегиональное движение «Единство» («Медведь»).

4.Избирательный блок «ОТЕЧЕСТВО-ВСЯ РОССИЯ».

5.Избирательный блок «Союз Правых Сил».

6.Избирательный блок «Блок Жириновского».

От имени избирательных блоков, допущенных к распределению депутатских мандатов в Государственной думе Федерального собрания Российской Федерации третьего созыва, в настоящее время вправе вносить предложения по кандидатурам в состав Избирательной комиссии Кемеровской области уполномоченные органы следующих избирательных блоков либо входящих в них избирательных объединений (см. таблицы).

Избирательный блок "Межрегиональное движение "Единство" ("Медведь")"

Руководящий постоянно действующий орган - Координационный комитет

1.	Общероссийское политическое общественное движение "Российское движение "Поколение свободы"
2.	Общероссийское политическое общественное движение «Рефах» ("Благоденствие")
3.	Общероссийская общественно-политическая организация – Народно-патриотическая партия. Общероссийская общественно-политическая организация - Народно-патриотическая партия по решению съезда ликвидирована 4 декабря 2000 года.
4.	Общероссийская политическая общественная организация «Российская Христианско-Демократическая партия»
5.	Общероссийское общественное политическое движение "Моя семья"
6.	Общероссийская политическая общественная организация «Всероссийский союз поддержки и содействия малому и среднему бизнесу»
7.	Общероссийское политическое общественное движение "В поддержку независимых депутатов"

Примечание. От Избирательного блока "Межрегиональное движение "Единство" ("Медведь")"вправе вносить предложения по кандидатуре в состав Избирательной комиссии Координационный совет избирательного блока своим решением либо одно из действующих блокообразующих объединений при наличии решения Координационного Совета о делегировании этих полномочий конкретному избирательному объединению.

Избирательный блок "Отечество - вся Россия"

Руководящий постоянно действующий орган - Координационный совет

1.	Общероссийская политическая общественная организация «Отечество»
2.	Общероссийская политическая общественная организация «Регионы России»
3.	Общероссийское политическое общественное движение «За равноправие и справедливость»
4.	Общероссийская общественная организация - политическая партия «Аграрная партия России»
5.	Общероссийская общественная организация «Политическая партия "Союз христианских демократов России»

Примечание. От Избирательного блока «Отечество - вся Россия» вправе вносить предложения по кандидатуре в состав Избирательной комиссии Координационный совет избирательного блока своим решением либо одно из действующих блокообразующих объединений при наличии решения Координационного совета о делегировании этих полномочий конкретному избирательному объединению.

Избирательный блок "Блок Жириновского"

Руководящий постоянно действующий орган - Совет блока

1.	Общероссийская общественная политическая организация «Российский союз свободной молодежи»
2.	Общероссийская политическая общественная организация "Партия духовного возрождения России" (ПДВР)

Примечание. От Избирательного блока «Блок Жириновского» вправе вносить предложения по кандидатуре в состав Избирательной комиссии Совет блока своим решением либо одно из действующих блокообразующих объединений при наличии решения Совета блока о делегировании этих полномочий конкретному избирательному объединению.

От Избирательного блока «Союз Правых Сил» вправе вносить предложения по кандидатуре в состав Избирательной комиссии политическая партия «Союз Правых Сил» в порядке, предусмотренном ее уставом либо решением руководящего органа.

Полномочия органа, представившего кандидатуру в состав Избирательной комиссии Кемеровской области, должны быть подтверждены документально (нотариально заверенная копия устава, решение руководящего органа и т.д.).

Решение о предложении кандидатур в состав Избирательной комиссии Кемеровской области от политической партии вносит полномочный (руководящий) орган партии в соответствии с ее уставом.

Региональные отделения, иные структурные подразделения партии могут вносить предложения по кандидатурам в состав Избирательной комиссии в том случае, если уставом партии им делегировано право самостоятельно вносить предложения по кандидатурам в состав Избирательной комиссии Кемеровской области.

Все вышеуказанные документы, в том числе по делегированию полномочий, должны быть оформлены в письменном виде и подписаны уполномоченными (руководящими) лицами партии (ее структурных подразделений) в соответствии с уставом и заверены печатью.

Решение о предложении кандидата в состав Избирательной комиссии Кемеровской области от выборного органа местного самоуправления должно быть оформлено решением, принятым на сессии и заверенным в соответствии с уставом муниципального образования.

К решениям о предложении кандидатур в состав Избирательной комиссии Кемеровской области прилагается письменное согласие кандидата на назначение его членом Избирательной комиссии Кемеровской области (приложение №1,2).

4. Перечень документов, необходимых при внесении политическими партиями, избирательными блоками и общественными объединениями предложений о кандидатурах в состав Избирательной комиссии Кемеровской области

Для политических партий

1. Нотариально удостоверенная либо заверенная уполномоченным на это органом партии выписка из действующего устава (либо копия устава) политической партии о том:

• какие полномочные (руководящие) органы политической партии вносят предложение о кандидатуре в состав Избирательной комиссии;

• предусмотрена ли в уставе возможность внесения кандидатур в состав избирательных комиссий региональными отделениями, иными структурными подразделениями;

• какой полномочный (руководящий) орган регионального отделения уполномочен принимать такое решение.

2. Решение уполномоченного (руководящего) органа о делегировании полномочий, оформленное в соответствии с требованиями устава.

3. Решение полномочного (руководящего) органа по данному вопросу, оформленное в соответствии с требованиями устава.

Для избирательных блоков

1. Выписка из протокола съезда представителей избирательных объединений (заверенная копия данной выписки) о делегировании руководящему органу блока или одному из входящих в него избирательных объединений полномочий по вопросу внесения предложений о кандидатуре в состав Избирательной комиссии, подписанная руководителями избирательных объединений и заверенная печатями этих объединений.

2. Решение полномочного органа избирательного блока о внесении предложений о кандидатуре в состав Избирательной комиссии, подписанное уполномоченным на то лицом (руководителем полномочного органа).

3. При делегировании полномочий одному из избирательных объединений, входящему в избирательный блок, необходимо предоставить нотариально удостоверенную либо заверенную уполномоченным на то органом партии выписку из действующего устава (заверенную копию действующего устава) избирательного объединения, в котором указан руководящий (полномочный) орган избирательного объединения, имеющий право принимать данное решение, либо имеется запись о делегировании данных полномочий региональному отделению или иному структурному подразделению данного избирательного объединения.

4. Решение руководящего (полномочного) органа избирательного объединения по вопросу внесения предложений о кандидатуре в состав Избирательной комиссии, оформленное в соответствии с требованиями устава избирательного объединения.

5. Решение регионального отделения либо иного структурного подразделения избирательного объединения по вопросу внесения предложений о кандидатуре в состав Избирательной комиссии, оформленное в соответствии с требованиями устава и заверенное печатью.

Для общественных объединений

1. Нотариально удостоверенная либо заверенная уполномоченным на то органом выписка из действующего устава (нотариально удостоверенная либо заверенная копия действующего устава) общественного объединения либо их региональных отделений о том, какие полномочные (руководящие) органы объединения, регионального отделения наделены правом принимать решения о предложении кандидатур в состав избирательных комиссий.

2. Решение руководящего (полномочного) органа общественного объединения по вопросу внесения предложений о кандидатуре в состав Избирательной комиссии, оформленное в соответствии с требованиями устава общественного объединения о делегировании этого права своим региональным отделениям, иным структурным подразделениям.

3. Решение полномочного (руководящего) органа регионального отделения общественного объединения о внесении предложений о кандидатуре в состав Избирательной комиссии либо о делегировании этого права нижестоящим структурным подразделениям. В этом случае предоставляется решение данного структурного подразделения.

Избирательная комиссия Кемеровской области.

Приложение №1

Губернатору Кемеровской области Аману Гумировичу Тулееву
от гражданина Российской Федерации _____
(Ф.И.О.),
выдвинутого для назначения в состав Избирательной комиссии Кемеровской области _____
(наименование субъекта выдвижения, внесшего предложение о назначении в состав избирательной комиссии)
Я, _____
(фамилия, имя, отчество)
даю согласие на назначение меня членом Избирательной комиссии Кемеровской области с правом решающего голоса. С положениями Федерального Закона «Об основных гарантиях избирательных прав и права на участие в референдуме граждан Российской Федерации», в том числе регулирующими деятельность членов избирательных комиссий, ознакомлен.
Я, _____
(фамилия, инициалы),
родился (ась) _____
(дата, месяц, год рождения),
работаю (служу, учусь) _____
(должность, место работы либо род занятий, указывается - является ли государственным либо муниципальным служащим)
имею _____
(высшее, среднее специальное / техническое /, среднее) образование. Обязательно при наличии указываются сведения о юридическом образовании и ученой степени в области права, о наличии опыта работы в избирательных комиссиях).
Проживаю по адресу _____
(адрес постоянного места жительства – почтовый индекс, город, район, поселок, село, улица дом, корпус, квартира).
Контактный телефон _____
(указывается при необходимости телефонный код, а также номер или номера телефонов).

_____ (дата) _____ (собственноручная подпись)

Приложение №2

В Совет народных депутатов Кемеровской области от гражданина Российской Федерации _____
(Ф.И.О.),
выдвинутого для назначения в состав Избирательной комиссии Кемеровской области _____
(наименование субъекта выдвижения, внесшего предложение о назначении в состав избирательной комиссии)
Я, _____
(фамилия, имя, отчество)
даю согласие на назначение меня членом Избирательной комиссии Кемеровской области с правом решающего голоса. С положениями Федерального закона «Об основных гарантиях избирательных прав и права на участие в референдуме граждан Российской Федерации», в том числе регулирующими деятельность членов избирательных комиссий, ознакомлен.
Я, _____
(фамилия, инициалы),
родился (ась) _____
(дата, месяц, год рождения),
работаю (служу, учусь) _____
(должность, место работы либо род занятий, указывается - является ли государственным либо муниципальным служащим)
имею _____
(высшее, среднее специальное / техническое /, среднее) образование. Обязательно при наличии указываются сведения о юридическом образовании и ученой степени в области права, о наличии опыта работы в избирательных комиссиях).
Проживаю по адресу _____
(адрес постоянного места жительства – почтовый индекс, город, район, поселок, село, улица дом, корпус, квартира).
Контактный телефон _____
(указывается при необходимости телефонный код, а также номер или номера телефонов).

_____ (дата) _____ (собственноручная подпись)

Наверняка все жители города Кемерово заметили «быстрорастущее» сооружение напротив кинотеатра «Юбилейный» на проспекте Ленина. Строительство торгово-развлекательного комплекса ведет компания ОАО «Трест «Кемеровопромстрой», хорошо известная в Кузбассе своими новаторскими проектами – комфортными жилыми комплексами, комфортабельными офисными зданиями и банками...

новое слово в строительстве

Торгово-развлекательный комплекс «Променад" – новый и перспективный проект ОАО «Трест «Кемеровопромстрой». Впервые в истории треста, в сентябре 2002 года, на проспекте Ленина было начато строительство здания торгово-развлекательного центра. Специально для этого в компании была создана организация для его строительства – ОАО «Промстрой-ТСК» (торгово-строительный комплекс).

Это будет самый крупный (четыре этажа) в областном центре и современный торгово-развлекательный комплекс общей площадью почти 17 тысяч квадратных метров. «Променад» будет оснащен по последнему «слову техники»: эскалаторами и фонтанами, современной отделкой холлов и лестничных маршей. Здесь будут супермаркет, бутики, зал игровых автоматов, игровая комната для детей, косметический салон, спорт-бар, кофейня, ресторан, аптека и цветочный магазин. Комплекс будет уникален не только по своим масштабам, но и по предполагаемому выбору товаров: одежда и обувь, косметика и парфюмерия, подарки и игрушки, спортивные товары и товары для дома, ткани и кожгалантерея, а также продукты питания и многое другое. Именно поэтому торгово-развлекательный центр "Променад" предназначен для посещения его всей семьей. Здесь можно будет не только быстро и с комфортом сделать все необходимые покупки, но и отдохнуть всей семьей в уютном месте или посидеть с друзьями. А если для детей утомительны долгие походы по магазинам, вы на некоторое время сможете оставить их в детской игровой комнате, в которой они смогут «поплавать» в воздушном бассейне, поиграть, полазить и покататься на всевозможных горках и лесенках.

Торгово-развлекательный комплекс «Променад» будет спроектирован таким образом, что посетители могут легко сориентироваться и быстро найти необходимый товар, осмотрев при этом максимальное количество магазинов и отделов. Арендаторы и собственники же могут быть уверены в том, что их магазин, ресторан или кафе не останется в стороне от движения основного потока покупателей - витрины практически всех помещений выходят в холл торгового центра.

Удобная транспортная развязка и местоположение (располагается он между крупнейшими транспортными магистралями города — проспектами Ленина и Октябрьский), современный дизайн и оснащение здания новейшими системами освещения и приточно-вытяжной вентиляции с охлаждением и подогревом воздуха, а также интегрированными системами безопасности и управления. Все это и многое другое сделает торгово-развлекательный комплекс «Променад» уникальным и будет ежедневно привлекать тысячи посетителей.

Широчайший диапазон цен на все товары позволит уверенно чувствовать себя всем покупателям и людям с различным достатком. Автомобильная стоянка-парковка для посетителей комплекса, туалетные комнаты, а также интегрированные системы управления и обслуживания – все это обязательно будет иметь место в новом торговом комплексе, что сделает его уникальным и единственным в своем роде.

Нужно отметить и тот факт, что «Променад» – это интеллектуальное здание нового уровня и поколения. Побывав в конце апреля на третьей общероссийской конференции в Москве «Интеллектуальное здание. Высокие технологии в строительном комплексе», мы получили высокие оценки за построенные ОАО «Трест «Кемеровопромстрой» объекты. Несомненно, при строительстве всех объектов компания будет использовать опыт и полученную на конференции информацию, и надеемся, что торгово-развлекательный комплекс «Променад» по праву можно будет назвать интеллектуальным.

Строительство торгово-развлекательного комплекса «Променад» идет сейчас довольно быстрыми темпами. Уже закончены работы по возведению второго этажа, и начато строительство третьего. Применяемая технология монолитного домостроения позволяет за короткие сроки возводить прочные и надежные здания с высокими теплосберегающими и износостойкими характеристиками, соответствующими всем современным стандартам. Срок сдачи торгового комплекса – лето 2004 года.

Кроме этого, в городе Кемерово на пересечении проспектов Химиков и Ленинградского в апреле ОАО «Промстрой-ТСК» начало строительство нового торгово-выставочного комплекса. Трехэтажный центр общей площадью 10 тысяч квадратных метров планируется сдать в эксплуатацию в августе 2005 года. В 2005 году планируется начать строительство еще одного торгово-развлекательного центра. Они, как предполагается, должны обеспечить потребности основного числа жителей Ленинского и Центрального района города Кемерово.

Итак, мы надеемся, что удобные большие торговые комплексы, уже давно популярные за рубежом да и в западной части России, будут распространены и у нас. А торгово-развлекательный комплекс «Променад» станет новым словом не только в строительстве подобных комплексов, но и первым такого масштаба зданием в городе Кемерово и всей области.

НАШ АДРЕС:
г. Кемерово, ул. Дзержинского, 29.
Телефон 25-59-76.
Адрес в Интернете:
dom@kemerovopromstroy.ru
сайт: www.kemerovop romstroy.ru

НА СНИМКАХ: так будет выглядеть холл здания комплекса к лету 2004 года; строительство торгово-развлекательного комплекса «Променад».

Конкурс-выставка

«Мой край – Кузбасс»

В Новокузнецке 11 июня откроется выставка фотографий "Мой край – Кузбасс", посвященная 60-летию Кемеровской области.

К участию приглашаются фотографы предприятий службы быта всех форм собственности, предприниматели.

Организаторы: департамент инвестиционной политики и поддержки предпринимательства и "Кузб асская региональная ремесленная палата".

На выставку представляются цветные и монохромные снимки по следующим номинациям:

портрет студийный;
пейзаж,
свободная тема (репортаж, жанр, снимки с предприятий).

В каждой номинации жюри определит обладателей 1-го, 2-го, 3-го мест и трех дипломантов. По количеству призовых мест и дипломов присуждается "Гран-при" лучшему коллективу (участнику).

На конкурс представляется не более пяти работ от одного участника в каждой номинации.

Размер фотографий 20-40 см по длинной стороне, не наклеенные, могут быть также представлены в деревянных или пластиковых рамках.

На обратной стороне фотоснимка указать адрес, фамилию, имя автора, место работы, название.

Снимки направляются в срок не менее чем за две недели до открытия выставки по адресу: 654041, г. Новокузнецк, пр. Бардина, 42, ЗАО "Универбыт", тел.: 47-17-42, 46-76-89.

Призовые работы будут опубликованы в областных газетах.

Телефоны для справок в Кемерове: 36-14-01, 30-39-74.

КУБЕРТЕН-СПОРТ

пауэрлифтинг

Покорение Европы

Ленинсккузнечанин Константин Павлов стал чемпионом Европы по пауэрлифтингу, установив новый рекорд мира.

Наш земляк завоевал золотую медаль на чемпионате континента в Софии в весовой категории до 56 кг. Причем, набрав по сумме трех упражнений 660 кг, Константин установил новый рекорд мира (в приседании – 222,5 кг, жим – 180 кг, тяга – 257,5 кг).

подводное плавание

Четыре победы и два рекорда

В Красноярске на первенстве России среди юниоров по подводному плаванию сразу на четырех дистанциях победила кемеровчанка Василиса Кравчук.

Она была лучшей на дистанциях – 50, 100, 200 и 800 метров. Причем на дистанции 50 и 200 метров Василиса установила рекорд России.

После эстафет 4х100 метров и 4х200 метров сборная команда Кемеровской области взошла на пьедестал почета, став третьей.

В составе нашей команды выступали Анна Татькова, Наталья Прокопчик, Анастасия Галеева и Василиса Кравчук.

спартакиада

Первые на первой

Кемеровчанка Анна Чуваева заняла первое место в упражнении с булавами в соревнованиях по художественной гимнастике, которые прошли в Омске в рамках первой Спартакиады учащихся Сибирского федерального округа.

В многоборье в активе кемеровчанки «серебро» в упражнении с обручем и лентой, «бронза» – в упражнении с мячом.

После успешного выступления на соревнованиях Анна включена в состав сборной Сибирского федерального округа и примет участие в финальном турнире летней Спартакиады России среди учащихся.

Валентин НИКОЛАЕВ.

шахматы

Игры интеллектуалов

Кемеровскому областному шахматному клубу исполнилось сорок пять лет.

В стенах клуба выросли такие шахматисты, как Евгений Пигусов, международный гроссмейстер, участник чемпионата мира; Валерий Филиппов, чемпион мира среди студентов в 2002 году; Владимир Невоструев, международные мастера спорта Сергей Трофимов, Владимир Михайлов, Андрей Шураев.

Областной шахматный клуб, открытый в 1958 году, был первым в Сибири. В начале 70-х годов его возглавлял заслуженный тренер России Е. Н. Андреев. Тринадцать лет руководителем был мастер спорта С. Л. Трофимов. С 2001 года директором является В. А. Горохов.

В 2002 году на чемпионате мира среди городов, который проходил в Китае, сборная команда Кемерова стала чемпионом.

В гости на огонек к нашим светилам заглядывали такие знаменитости, как экс-чемпионы мира Анатолий Карпов, Михаил Таль, гроссмейстеры Марк Тайманов, Ефим Геллер, Юрий Авербах.

Более двухсот любителей шахматных боев приходят в клуб в выходные дни. Ежегодно здесь проводится более 60 спортивно-массовых мероприятий различного уровня.

Анна ТИМОЩУК.

Кузбассфонд сообщает о проведении открытого по форме подачи предложений аукциона по продаже автомобилей

Лот 1. Автомобиль "ГАЗ-31029" (легковой седан, цвет — черный). Модель, № двигателя 4021-28769, шасси (рама) № 296135, кузов № 0291975, год изготовления — 1995. Начальная цена продажи — 11027,75 руб., задаток — 2206 руб. Автомобиль находится на балансе ГУ управление Пенсионного фонда РФ в Центральном районе г. Новокузнецка Кемеровской области.

Лот 2. Автомобиль "ГАЗ-31029" (легковой седан, цвет — серо-белый). Модель, № двигателя 4021-134016, шасси (рама) № 133868, кузов № 0134187, год изготовления — 1993. Начальная цена продажи — 10179,46 руб., задаток — 2036 руб. Автомобиль находится на балансе ГУ управление Пенсионного фонда РФ в Топкинском районе Кемеровской области.

Лот 3. Автомобиль "ВАЗ-21090" (легковой хэтчбек, цвет — белый). Модель, № двигателя 21083-1638926, шасси (рама) № — отсутствует, кузов № 1618730, год изготовления — 1994. Начальная цена продажи — 11242 руб., задаток — 2249 руб. Автомобиль находится на балансе ГУ управление Пенсионного фонда РФ в Яшкинском районе Кемеровской области.

Задаток должен быть перечислен на р/с Кузбассфонда **40410810300000000002 в ГРКЦ ГУ Банка России по Кемеровской области, г. Кемерово, БИК 043207001, ИНН 4200000380** не позднее 16.06.2003 г. Шаг аукциона — 5% от начальной цены продажи автомобиля. Аукцион состоится при участии не менее двух претендентов на каждый лот. Документы, представляемые для участия в аукционе:

а) заявка установленной формы;

б) платежное поручение с отметкой банка об исполнении, подтверждающее внесение задатка в соответствии с договором о задатке, заключенным с Кузбассфондом;

в) опись представленных документов в двух экз.;

г) для юридических лиц:

— копии учредительных документов, заверенные в установленном порядке;

— справка о наличии (или отсутствии) в уставном капитале доли РФ, субъекта РФ, муниципалитета;

— доверенность на лицо, имеющее право действовать от имени организации;

— решение органа управления претендента, разрешающее приобретение имущества;

д) для физических лиц: документ, удостоверяющий личность.

Прием заявок для участия в аукционе осуществляется по адресу проведения аукциона: г. Кемерово, пр. Ленина, 89, к. 502, со дня опубликования информации до 17 час. 16.06.2003 г. Протокол об итогах аукциона подписывается в день проведения торгов. Договор купли-продажи заключается не позднее 5 дней после утверждения протокола об итогах аукциона. При уклонении от подписания протокола и договора победитель утрачивает внесенный им задаток. Срок оплаты по договору — 10 дней. **Дата и время проведения аукциона: 17 июня 2003 г. в 11 часов.** Телефоны (3842) 56-12-72, 56-13-67.

Школа

Сердце отдаю детям

— Мне нравится все незнакомое: яркие личности, краски событий, теплота души, которую ощутишь, когда знакомишь детей с произведениями литературы, стихами, — говорит победитель городского конкурса «Учитель года-2003», преподаватель мировой художественной культуры экономической гимназии №17 г. Кемерово Оксана Викторовна Помошникова.

В отборочном туре профессионального учительского городского конкурса участвовали в этом году 17 преподавателей из 16 образовательных учреждений. Финалистами стали: Л.Н.Овчинникова (школа №33), Т.А.Стратович (школа №58), Т.Г.Клейстер (школа №40,) С.Ю.Печерская (гимназия №62), О.В.Помошникова (гимназия №17), Ю.В.Степанова (школа №14) и Т.В.Морозова (губернаторский лицей).

На празднике «Сердце отдаю детям» в Музыкальном театре подведены итоги традиционных городских конкурсов педагогического мастерства. Доброе королевство детства предстало на сцене, когда рассказывали малыши о воспитателе по изодеятельности МДОУ №180 Алле Николаевне Черепановой, которая «солнце учит рисовать и о будущем мечтать». Покорила зал артистическими талантами школа №45 — победитель конкурса среди образовательных учреждений, ансамбль ложкарей (школа №80), ритмичные танцы дошкольного образовательного учреждения №163 «Прогимназия», поставленные воспитателем-специалистом по хореографии Алексеем Олеговичем Петроченко, лауреатом конкурса «Педагог ДОУ».

Впервые в этом году среди кемеровских педагогов проводился конкурс «Самый классный классный». Победителем стала Татьяна Анатольевна Доценко (школа №24). Лауреатами названы Тамара Васильевна Бочковская (школа №52) и Наталья Анатольевна Плетнева (школа №91).

Победителям и лауреатам – цветы, денежные премии и подарки, путевки выходного дня от фирмы «Кузбасскурорт». И, конечно, благодарность учеников, которые тоже рады этой победе.

Валентина ДМИТРИЕВА.

НА СНИМКЕ: лауреаты конкурса «Учитель года-2003» Л.Н.О вчинникова (школа №33), С.Ю.Печерская (гимназия №62), победитель конкурса О.В.Помошникова (школа №17).

Фото **Федора Баранова.**

Сообщение о проведении общего годового собрания акционеров кемеровского ОАО "Ортон"

Кемеровское открытое акционерное общество "Ортон" (место нахождения: г. Кемерово, ул. Терешковой, 41) уведомляет о том, что 6 июня 2003 года в 11 часов состоится общее годовое собрание акционеров КОАО "Ортон", проводимое в форме собрания (совместное присутствие акционеров для обсуждения вопросов повестки дня и принятия решений по вопросам, поставленным на голосование).

Регистрация акционеров и их представителей, принимающих участие в собрании, будет проводиться 6 июня 2003 года с 9 часов по адресу: г. Кемерово, ул. Терешковой, 41.

При себе необходимо иметь:

паспорт или иной документ, удостоверяющий личность акционера;

оформленную доверенность (для представителей акционера);

бюллетени, полученные по почте.

Дата составления списка лиц, имеющих право на участие во внеочередном общем собрании акционеров, — 21 апреля 2003 года.

Повестка дня собрания:

1. Утверждение годового отчета общества за 2002 год.
2. Утверждение бухгалтерского баланса за 2002 год, отчета о прибылях и убытках, распределение прибылей и убытков.
3. Утверждение размера годового дивиденда по привилегированным акциям за 2002 год.
4. Утверждение устава общества в новой редакции.
5. Определение количественного состава совета директоров общества.
6. Избрание членов совета директоров общества.
7. Досрочное прекращение полномочий ревизионной комиссии общества.
8. Избрание членов ревизионной комиссии общества.
9. Утверждение аудитора общества.

При невозможности лично участвовать в собрании или оформить доверенность своему представителю акционер вправе выразить свое мнение по вопросам повестки дня, представив не позднее 4 июня 2003 года лично или почтовым отправлением заполненные самостоятельно бюллетени для голосования по адресу: г. Кемерово, ул. Терешковой, 41.

Бюллетени, полученные обществом в этот срок, участвуют при определении кворума и подведении итогов голосования по вопросам повестки дня собрания.

С информацией и материалами, подлежащими предоставлению акционерам, можно ознакомиться в юридическом отделе КОАО "Ортон" по адресу: г. Кемерово, ул. Терешковой, 41, или по телефону (3842) 31-33-94 с 16 мая 2003 г.

Совет директоров ОАО "Ортон".

Совет и правление Кемеровского областного союза потребительских обществ глубоко скорбят и выражают искреннее соболезнование председателю совета Промышленновского райпотребсоюза Руслану Темботовичу Варзиеву по поводу безвременной кончины его матери

Тамары Сергеевны.

Криминал

Вор-верхолаз стрелял из пистолета ТТ

В доме на улице Тольятти в Новокузнецке преступник-«альпинист» застрелил хозяина квартиры и тяжело ранил его жену и соседа, которого позвали помочь задержать вора.

По словам женщины, вечером 9 мая кто-то несколько раз звонил им по телефону и бросал трубку. Муж предположил, что их квартиру «пасут», и захотел сам задержать вора. В полночь в дверь квартиры позвонили, но хозяева не открыли.

Около трех часов ночи неизвестный спустился по альпинистской веревке с крыши к остекленному балкону их квартиры, расположенной на последнем этаже девятиэтажки. Преступник вырезал резиновый уплотнитель, положил стекло на козырек балкона и проник внутрь. Здесь его схватил хозяин квартиры, крикнув жене, чтобы та звонила в милицию.

Поскольку телефон в квартире не работал (позже выяснилось, что в подъезде обрезали телефонный провод), женщина побежала за помощью к соседу по тамбуру. Когда они были уже возле балкона, раздались выстрелы. Хозяин квартиры скончался, женщина и сосед госпитализированы с огнестрельными ранениями в грудь. По словам медиков, угрозы их жизням нет.

Преступник скрылся тем же путем, каким проник на балкон. На месте преступления нашли гильзы, пули и патрон от пистолета ТТ. Профессионал-альпинист, консультировавший следственно-оперативную группу, сказал, что преступник привязал на крыше веревку дилетантскими узлами и было большим риском висеть т ак на большой высоте.

По словам старшего следователя прокуратуры Центрального района Алексея Чесика, хозяева жили очень скромно, но все окна их трехкомнатной квартиры имели пластиковые рамы, что, видимо, и навело преступника на мысль о большом достатке в семье.

Михаил ЗЕЛЕНЧУКОВ.
Новокузнецк.

Кроссворд

По горизонтали: 2. Отдельное состязание в беге. 6. Столица Камеруна. 7. Преждевременное прерывание беременности. 8. Очень малое количество чего-либо. 9. В древнегреческом театре - второй из трех актеров, исполнитель неглавной роли. 14. Международное объединение коммунистов. 15. Проявление враждебных чувств в воинственно-угрожающей форме. 18. Мальчик, совершивший путешествие с дикими гусями. 20. Озеро в Африке. 21. Форма расторжения брака у мусульман путем многократного произнесения этого слова. 22. Специалист по охотничьему хозяйству.

По вертикали: 1. Звезда в созвездии Большой Медведицы. 2. Подземные толчки и колебания отдельных участков земной поверхности. 3. У донских казаков: двор с хозяйственными постройками. 4. Соразмерность, пропорциональность отдельных статей собаки. 5. В греческой мифологии сын Геи, многоглазый великан, которого по приказу Зевса усыпил и убил Гермес. 9. Английский народный танец. 10. Движение, поток воздуха в горизонтальном направлении. 11. Персонаж романа Г.С. Севунца "Тегеран". 12. Степень старения. 13. Полярный исследователь, барон. 16. Город, в котором расположен Международный суд ООН. 17. Начинка сигареты. 19. Старинная французская мера длины.

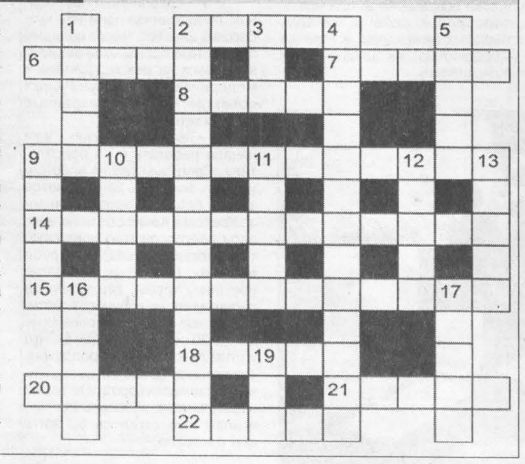

Ответы

По горизонтали: 2.Забег. 6.Яунде. 7.Аборт. 8.Минус. 9.Протагонист. 14.Интернационал. 15.Агрессивность. 18.Нильс. 20.Нгами. 21.Талак. 22.Егерь.

По вертикали: 1.Дубхе. 2.Землетрясение. 3.Баз. 4.Гармонистка. 5.Аргус. 9.Джига. 10.Ветер. 11.Азалия. 12.Износ. 13.Тонус. 16.Гаага. 17.Табак. 19.Лье.

12 мая 2003 года от нас безвременно ушел

ЧЕРЕДНИЧЕНКО Яков Антонович,

главный инженер Беловского энергоремонтного завода холдинговой компании «Кузбассразрезуголь». Надежный, хороший человек, удивительной доброты и порядочности. Большой труженик. Много лет отдал Яков Антонович угольной промышленности Кузбасса. Он ушел от нас в расцвете лет и в нашей памяти всегда останется молодым, всегда будет жить наша любовь и уважение к нему.

Коллектив компании «Кузбассразрезуголь» глубоко скорбит в связи с тяжелой утратой. Руководство холдинга выражает искреннее соболезнование родным и близким Якова Антоновича. Светлая ему память.

Главный редактор В. М. ГУЖВЕНКО.

Газета «Кузбасс» учреждена администрацией Кемеровской области и журналистским коллективом редакции. Зарегистрирована Омской региональной инспекцией по защите свободы печати и массовой информации 27.01.94 г., свидетельство о регистрации №54.
Мнение редакции не всегда совпадает с мнением авторов.

АДРЕС РЕДАКЦИИ: 650630, г. Кемерово, пр. Октябрьский, 28.
Электронный адрес: official@knews.polenet.ru; news@knews.polenet.ru
СПРАВКИ: по рекламе — 52-25-23; по письмам — 52-38-23; по редакции — 52-32-74.
Собственные корреспонденты: в Новокузнецке — 45-99-62, Новокузнецкое отделение рекламы — 36-77-97, Прокопьевске — 6-02-58, Ленинске-Кузнецком — 7-88-24, Мысках — 2-18-66, Яе — 2-17-06. Телефакс 52-12-10.

Газета является участником процесса по формированию единого информационного пространства. Материалы газеты, в том числе коммерческие предложения и реклама, размещаются в системах поиска Интернет и информационных продуктах компании «Кега».

Время подписания номера в печать по графику 20.00. Сдан в печать 19.35. Объем 2 п.л. Печать офсетная.

Тиражи во вторник, среду, пятницу — 26343; четверг — 55002; субботу — 26846.
Газета набрана и сверстана на компьютерном комплексе газеты «Кузбасс».
По вопросам качества печати звонить по тел. 52-03-34.
ФГУИПП «Кузбасс»: 650630, г. Кемерово, пр. Октябрьский, 28.
Заказ № 83.