2003 Май
№ 19-96
№ 79
567602

Издается с 7 января 1922 года.

Кузбасс

ОБЛАСТНАЯ МАССОВАЯ ГАЗЕТА

78 (23334) 6 МАЯ 2003 г., ВТОРНИК

Май

пн.		5	12	19	26
вт.		6	13	20	27
ср.		7	14	21	28
чт.	1	8	15	22	29
пт.	2	9	16	23	30
сб.	3	10	17	24	31
вс.	4	11	18	25	

погода

По прогнозу Международной космической метеослужбы, в Кемерове в среду малооблачно, днем до 17, ночью до 5, в четверг дождь, днем до 12, ночью до 2 градусов.

По югу области в среду малооблачно, днем до 18, ночью до 5, в четверг дождь, днем до 15, ночью до 3 градусов.

Интернет-приемная губернатора www.mediakuzbass.ru
Письмо А.Тулееву — ответ А.Тулеева

актуально

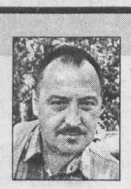

Александр СУСОЕВ.

Увы, Емеля, пока твоя неделя

Дурака работа любит, особенно в деревне. К такому выводу придет всякий, кто попробует посчитать выгоду крестьянина от работы на личном подворье и доход того, кто лежит на печи. Сумма минимального пособия безработному составляет примерно 600 рублей в месяц. Если бывший колхозник зарегистрировал свое хозяйство как ЛПХ, купил свинью и корову, то после вычетов всех затрат, его прибыль от продажи мяса составит 22 рубля в месяц, а от реализации молока – 50 рублей. А ведь ему еще и налоги заплатить надо! Так что ответ на вопрос, почему в селе так резко растет официальная безработица, лежит на поверхности.

Фото **Федора Баранова.**

Все вышеприведенные цифры прозвучали на совместном совещании работников потребительских обществ и представителей районных служб занятости населения, которые обсуждали вопрос о том, как лучше решить проблему по созданию рабочих мест для сельских жителей. По данным департамента занятости населения, сейчас в селе без работы сидит 92-97 тысяч народа активного трудового возраста. Не все, разумеется, бездельничают. Но, получая пособие по безработице да имея во дворе какую-никакую живность, разницы в качестве жизни по сравнению с работающими никакой.

Поэтому можно понять горячность председателя потребительского общества Чебулинского района Геннадия Гончаренко, который говорил, что решение проблемы заключается не столько в том, чтобы рабочие места для селян были созданы, сколько в том, кто согласится на этих местах работать. По его словам, даже учиться на продавца за казенный счет желающих мало, а те, кто такое обучение или переподготовку все-таки прошел, выходить на работу не торопятся.

Получается, что именно денежные пособия сельским безработным сводят на нет все усилия по созданию новых рабочих мест в деревне, а если их отменить – то товарность личного подсобного хозяйства начнет возрастать. Кстати, сейчас только одно ЛПХ из четырех является товарным, то есть кормит не только себя, но и производит излишки продукции.

Мысль, конечно, интересная, но в России давно и бесплодно опробованная на практике. К тому же стоит напомнить, что и в Америке, и в Европе государство платит фермерам как раз за то, чтобы они не производили лишнего мяса, молока или овощей. Таким образом удается удерживать достаточно высокие цены на сельхозпродукцию, чтобы ее было выгодно производить.

Если предположить, что нас не обманывают и мы на самом деле строим рыночную экономику, то и на наших просторах надо поступать примерно так же: дотировать производителей, которые заняты не только в коллективном производстве, но и ЛПХ, чтобы их доход не был таким смешным по сравнению с пособием. Тогда и обсуждение проблемы по созданию рабочих мест в деревне потеряет смысл, потому что они и сейчас есть почти в каждом деревенском дворе. Ведь даже без государственных дотаций ЛПХ производят немало.

За последние годы потребкооператоры области значительно увеличили заготовку мяса, молока и овощей в этом секторе.

В этом году планы потребкооператоров кажутся вообще заоблачными: заготовку молока, например, планируется увеличить с 3 до 17 тысяч тонн, мяса — с 1,5 до 3 тысяч тонн, картофеля — с 1,5 до 18 тысяч тонн. Однако и они вполне выполнимы, поскольку все это сельский житель уже производит и готов продать. Излишков мяса, например, ЛПХ области производят никак не меньше 23-24 тысяч тонн. Молока – 120 тысяч тонн. Главная проблема заключается в том, как все это собрать, переработать и реализовать, чтобы возвратить средства в дальнейшее производство и развитие. А это не такая простая задача.

Однако ж выходит, что если задача заключается только в этом, то нет резона развивать ЛПХ. Организуй только заготовку излишков да их переработку, и пускай половина деревни и дальше получает пособие по безработице! На самом деле никаких излишков нет. Магазинное изобилие обманчиво. Все эти продукты сметались бы с полок, как и в былые времена, если бы их могли купить. К сожалению, покупательная способность горожан остается низкой. Как говорится, он бы все это изобилие съел, да кто ж ему даст! Значит, чтобы стало подешевле, надо, с одной стороны, горожанину больше платить, а с другой — использовать все возможности для поддержки сельского производителя.

Зависимость от импорта или от поставок продуктов из соседних регионов всех нас и кузбасского крестьянина в том числе богаче не делает и денег в бюджет не добавляет. А вот если товарное производство ЛПХ станет расширяться и увеличиваться, то есть надежда, что наша область по многим видам продуктов станет самодостаточной, сельский труженик — более зажиточным, горожанин — сытым, а бюджет — более полным.

Именно поэтому селянам стали выдавать льготные целевые ссуды на приобретение молодняка и строительство жилья. В прошлом году на эти цели выдано 2 миллиона рублей, в этом предусмотрено значительно увеличить объем средств на эти цели. Однако даже этого будет далеко не достаточно. Единственное, что в этом факте может нас порадовать, – количество желающих развивать свое личное хозяйство. Пока удовлетворяется просьба каждого десятого от их общего числа. Между прочим, первые выданные займы на закупку скота, птицы и строительство уже возвращены до копеечки. И такой путь можно считать наиболее разумным, а значит, перспективным.

На совещании было упомянуто о примере Мордовии. Сельского населения там столько же, сколько и в Кузбассе. Городского – в пять раз меньше. Однако тамошняя потребкооперация в прошлом году закупила у селян почти 45 тысяч тонн молока, 8 тысяч тонн мяса, и все это удалось реализовать. Ко всему прочему населению оказано услуг на покупку молодняка и птицы на 45 миллионов рублей. Все это позволило 80 процентам сельских районов выполнить прогноз по доходам в свои бюджеты. К слову сказать, случайно или нет, но, когда зимой все соседние со «ст раной» Мордовией регионы вымерзали, оттуда никаких вестей о подобных случаях не было и о других бедствиях из тех краев не слышно. Значит, помощи ни у кого не просят, на себя надеются.

Как известно, в ноябре 2001 года и у нас в области принят закон «О государственной поддержке личных подсобных хозяйств», согласована целевая программа, которая должна выстроить надежную связь производителей сельхозпродукции, переработчиков и в конечном счете найти выход на потребителей в городах Кузбасса. Судя по тому, что желающих получить помощь на развитие своего личного подсобного хозяйства у нас в области много, далеко не все в деревне настроены и дальше существовать на пособие по безработице. От Емелей, которые уповают только на помощь да на чудо, село в обозримом будущем не избавится. Так не на них и расчет, а как раз на тех, кто может и хочет зарабатывать свое благополучие.

КУРЬЕР

служба новостей «Кузбасса»: тел. 52-37-33, 52-36-45, 52-67-67

Поздравления – бесплатно

В день празднования 58-й годовщины Победы 9 Мая всем инвалидам и ветеранам, а также приравненным к ним категориям граждан предоставляются бесплатные телефонные разговоры с городами России, странами СНГ и Балтии.

Бесплатные переговоры продолжительностью не более 10 минут предоставляются на переговорных пунктах общего пользования с 0 до 24 часов местного времени.

Для всех остальных кузбассовцев услуги междугородной телефонной и телеграфной связи по области в этот день будут осуществляться с 20-процентной скидкой.

Только красный?

Более 60 новокузнецких светофоров остались без хозяина.

На днях было прекращено областное финансирование предприятия "Кемеровотрассигнал", которое обслуживало электрические регулировщики движения в Новокузнецке.

Муниципальное предприятие "Горсвет" постепенно принимает на своё попечение каждый из светофоров, но только после полной перестановки оборудования. А поскольку процесс этот очень дорогостоящий, то он может занять долгое время.

Юбилей гвардейской

60 лет исполнилось со дня формирования юргинской 74-й отдельной гвардейской Звенигородско-Берлинской ордена Суворова второй степени мотострелковой бригады.

Соединение было сформировано в годы Великой Отечественной войны, героически штурмовало Берлин. В нем воевали 25 Героев Советского Союза.

В 1995 году бойцы 74-й мотострелковой бригады вступили в бои с боевиками в Грозном. В сентябре 1999 года бригада была вновь направлена в Чечню. За время двух кампаний на Кавказе бригада потеряла более 200 человек, наградами отмечено более трех тысяч военнослужащих. Четыре офицера посмертно, рядовой А. Кузнецов были удостоены звания Героев России. На территории гарнизона установлены их мраморные барельефы, а также памятник всем погибшим на Северном Кавказе.

В день формирования бригады в Юргинском гарнизоне прошел праздник. Военнослужащих поздравляли и вручали медали, воинские знаки, грамоты, ценные подарки и премии. Юбилейной медалью Кемеровской области был награжден командир бригады полковник Николай Гордеев и замполит Евгений Волков.

коротко

• Вчера в Кемерово прибыл заместитель Председателя Государственной думы Федерального собрания РФ Г.Ю. Семигин. Состоялась его встреча с губернатором А.Г. Тулеевым. Стороны обсудили социально-экономические проблемы области, а также проблемы формирования областного и федерального законодательства. Губернатор попросил вице-спикера поставить на одном из заседаний Думы вопрос об увеличении заработной платы бюджетникам к концу этого года не менее чем на 35 процентов. Вместе с тем, считает А.Г.Тулеев, это увеличение должно произойти как за счет бюджетов регионов, так и за счет федерального бюджета. Самостоятельно регионам эту задачу не решить. Вчера же Г.Ю. Семигин выступил перед активом области.

• Жители еще одного города Кузбасса — Белова присоединились к огромной аудитории радиоканала «Кузбасс-FM». Сегодня в городской администрации состоится презентация губернского радиоканала «Кузбасс-FM». Это событие приурочено к Дню радио, который отмечается в нашей стране 7 мая. В ней примут участие первый замглавы города Е.А.Панов, председатель ГТРК «Кузбасс» Т.В. Алиева, журналисты городских СМИ.

• В облдминистрацию прислал письмо командир 16-й оперативной эскадры Тихоокеанского флота А.И.Нещерет. Командование Краснознаменной эскадры, в состав которой входит и подводная лодка «Кузбасс», благодарит губернатора А.Г.Тулеева и всех кузбассовцев за чуткость и внимание к морякам-подводникам.

• Сегодня — родительский день. В связи с этим в Кемерове с 9.00 до 18.00 будут работать специальные автобусные маршруты (в том числе — и маршрутные такси) на кладбища города. Здесь же предполагается организовать торговлю живыми и искусственными цветами, кондитерскими изделиями, безалкогольными напитками.

205 кузбассовцев пострадали от клещей нынешней весной. Таковы данные сотрудников областного центра Госсанэпиднадзора. Почти половина укушенных — 85 человек — это дети до 16 лет. Больше всего досталось кемеровчанам — в больницы обратилось 19 человек, в Новокузнецке — 14, в Анжерке и Гурьевске — по 13, в Крапивинском районе иммуноглобулин вкололи шести селянам. Об осложнениях после укусов говорить пока рано — инкубационный период энцефалита примерно 12 дней. А точно этот диагноз устанавливается после полного обследования в течение месяца.

И услышишь родной голос

Завтра в Малом зале Государственной филармонии Кузбасса состоится сольный концерт Елены Корчугановой (сопрано).

Меломаны Кемерова наверняка помнят Лену еще как «юное дарование Кузбасса». В 1987 году она окончила музыкальную школу № 1 по классу скрипки, в 1992-м — музыкальное училище.

Сейчас Елена Корчуганова, выпускница Уральской консерватории, является ведущей солисткой театра оперы и балета в Челябинске. Она — лауреат нескольких международных конкурсов, обладатель приза «Бриллиантовая брошь» и звания «Самый красивый голос».

На концерте в Кемерове Елена Корчуганова исполнит арии из опер Римского-Корсакова, русские народные песни и романсы. Аккомпанировать ей будет концертмейстер Людмила Сименчук.

Ольга ШТРАУС.

футбол: второй дивизион

«Шахтер» начинает с победы

Стартовал чемпионат России во втором дивизионе (зона "Восток"). Прокопьевский "Шахтер" открыл его матчем со "Чкаловцем-Олимпиком" из Новосибирска и одержал победу — 2:1.

Счет на 20-й минуте открыл Першин, а на 70-й удвоил Борисов. Гости отыграли один мяч за восемь минут до финального свистка.

Остальные результаты: "Металлург" — "Селенга" — 1:0, "Сибиряк" — "Звезда" — 1:1, "Океан" — "Смена" — 3:2, "Луч-Энергия" — "Амур" — 3:2, причем Бакалец отметился первым в сезоне хет-триком.

7 мая футболисты "Шахтера" принимают динамовцев Барнаула.

Олег КУРОЧКИН.

Курьер

признаки весны

Фото **Федора Баранова.**

Первомайские митинги прошли в 12 городах Кузбасса. В них, по предварительным данным, приняло участие около 40 тысяч человек.

По сообщению пресс-службы Федерации профсоюзных организаций Кузбасса, 1 Мая в области прошла акция «Социальному государству – социальную гарантию!». Мероприятие было организовано по инициативе Федерации независимых профсоюзов России и прошло в рамках всероссийской акции, главный лозунг которой адресован к президенту, правительству и законодателям страны: «Смените курс реформ в интересах большинства населения!».

В Кемерове первомайские мероприятия начались шествием колонн по Советскому проспекту. На площади Пушкина прошел митинг представителей трудящихся, молодежи, общественно-политических движений и партий – всего здесь собралось около четырех тысяч человек. Участники митинга приняли резолюцию, обращенную к правительству и депутатам Госдумы. С требованиями сменить курс реформ выступили митингующие Новокузнецка, Киселевска, Ленинска-Кузнецкого, Прокопьевска и других городов.

МЕЖДУ ТЕМ

Митинги – не единственный признак Первомая в Кузбассе. В областном центре, к примеру, прошли театрализованный конкурс «Весенний карнавал», цирковое представление «Рики-Тики-Тави», культурно- и танцевально-развлекательные программы, праздничные концерты и дискотеки. После зимнего перерыва на Театральной площади заработал фонтан.

Корр. «Кузбасса».

Открытое письмо

начальника департамента образования Кемеровской области Т. А. Фральцовой генеральному директору ОАО «Кузбассэнерго» С. Н. Михайлову

Уважаемый Сергей Николаевич!

Вы, наверное, заметили, что из года в год неуклонно растет число беспризорных детей. Брошенные на произвол судьбы, ребятишки зачастую становятся легкой добычей уголовного мира, порно- и наркодельцов.

Администрация области принимает активные действия для поддержки многих тысяч попавших в тяжелое материальное положение семей и обездоленных детей.

В качестве одной из мер борьбы с безнадзорностью по инициативе губернатора Кемеровской области А. Г. Тулеева на базе переданной вами детской дачи в сентябре прошлого года открыта кузбасская школа-интернат, где обучаются девочки, нуждающиеся в социальной, медицинской и психологической реабилитации. Их собирали с вокзалов, улиц и подвалов по всей территории Кемеровской области. Теперь у них прекрасные условия для обучения и воспитания и появился реальный шанс стать полноценными гражданами.

На сегодняшний день в школе обучаются 50 девочек. Но таких детей в Кузбассе в несколько раз больше. Однако материально-технические возможности не позволяют принять всех нуждающихся. Кроме того, в школе-интернате не хватает помещений для создания лечебных медицинских кабинетов, спортивного и актового залов, комнат для кружковой работы.

Администрация области и департамент образования уже обращались к вам с просьбой передать кузбасской школе-интернату на безвозмездной основе санаторий-профилакторий «Энергетик» Кемеровской ГРЭС. Но вы, Сергей Николаевич, приняли другое решение — выставить объекты санатория-профилактория на торги.

Поэтому мне не остается ничего другого, как открыто просить вас не делать этого и решить вопрос в пользу детей, познавших холод, голод и унижения. Ведь зачастую именно равнодушие и бездушие взрослых, особенно тех, от кого зависит принятие ответственных решений, толкает подростков на путь преступности и наркомании. У вас есть прекрасная возможность проявить свое великодушие и заботу о детях.

Администрация области, конечно, могла бы найти миллион рублей, чтобы выкупить санаторий. Но ведь ни копейки из этого миллиона не останется в Кемеровской области. Для «Кузбассэнерго» Кузбасс не родное дитя, а пасынок. Руководство, банковский счет — за пределами области. Да и вам, Сергей Николаевич, проживающему в Новосибирске, чужды проблемы кузбассовцев. Ваша политика по отношению к жителям Кемеровской области, когда повышаются тарифы на электроэнергию, сокращаются рабочие места на предприятиях «Кузбассэнерго», идут с молотка объекты соцкультбыта, — политика варварская, ведущая к обнищанию трудящихся.

Тому, у кого заработная плата исчисляется в десятках тысяч долларов в месяц, наверное, трудно понять голодного, несчастного ребенка, которого бросили родители. Говорят, сытый голодного не разумеет.

Но все же я уверена, вы, Сергей Николаевич, носите в своей груди доброе сердце и найдете возможность пойти нам навстречу. Ваше благое дело не останется незамеченным и будет большим вкладом в спасение беспризорных детей.

Т. ФРАЛЬЦОВА,
начальник департамента образования.

рекорды

Пока мы отдыхали

Такое случилось впервые за всю историю угледобычи не только в России, но и в бывшем СССР. Сразу две бригады задолго до конца первого полугодия добыли по миллиону тонн угля. Бригада Анатолия Коломенского с «Кировки» и Николая Титова с «Распадской» сделали это в самом конце апреля.

Напомним, что прежний рекорд скоростной добычи миллиона тонн 16 мая прошлого года сделала бригада Владимира Щербакова, и тоже на «Распадской». Теперь тот же миллион выдали на две недели раньше. Такой производительности труда наша угольная отрасль еще не знала.

Напомним, что движение «миллионеров» возродилось несколько лет назад. И сейчас в Кузбассе почти два десятка шахтерских бригад, способных справиться с этой нагрузкой в течение года. Как видим, на лучших угольных предприятиях для этого требуются теперь более короткие сроки.

Честь и хвала шахтерам, но все-таки в первую очередь эти рекордные показатели были обеспечены инженерными службами и на «Распадской», и на шахте им. Кирова. Они смогли рассчитать и обеспечить бесперебойную работу техники не только в лаве, но и открыть для мощного угольного потока транспортную цепочку, своевременную доставку в шахту необходимых материалов и главное – создать полную безопасность для тех, кто трудится под землей.

Александр ЕГОРОВ.

СОТЕЛ КУЗБАССКАЯ СОТОВАЯ СВЯЗЬ НОВОСТИ

Получить в подарок АОН (Автоматический Определитель Номера) смогут все абоненты компании "Кузбасская Сотовая Связь". Для этого необходимо либо активировать карту предоплаты номиналом 1000 руб., либо внести такую сумму в кассу единовременно, или же просто купить телефон.

Лицензия МС РФ №5614

Справки по телефону в г. Кемерово: 36-87-88 и во всех филиалах компании "СОТЕЛ"

Маршруты надежды

Самостоятельно формировать на своих станциях угольные маршруты из 45 и 67 вагонов начали на Северокузбасском погрузочно-транспортном управлении. Внедрение новой технологии позволит на 10% сократить расходы на транспортировку грузов угольным предприятиям Березовского.

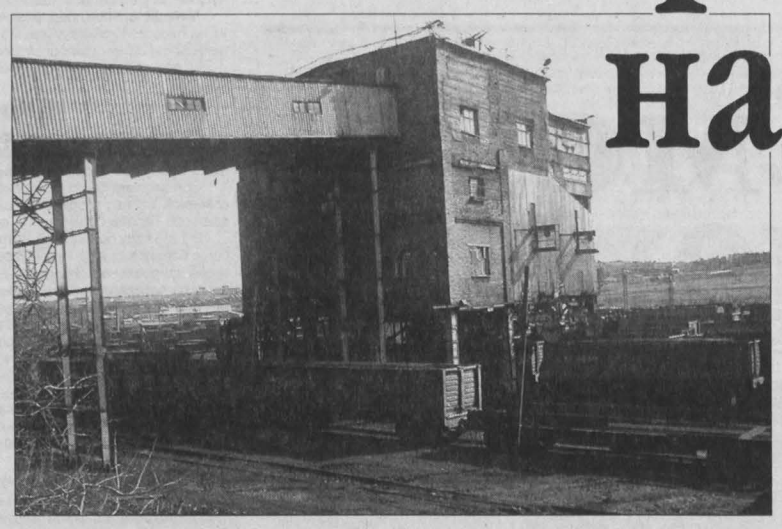

Начало нынешнего года в Березовском сулило большие перемены: в депрессивном городе резко – в два раза – возрос объем добычи угля. Но вместо долгожданной прибыли угольные предприятия несли убытки. Сотни груженых вагонов сутками простаивали на подъездных путях…

Искать виновного в этой ситуации было бессмысленно - путевое хозяйство Северокузбасского погрузочно-транспортного управления, сформированное еще в середине прошлого века, не было рассчитано на такой объем перевозок. И за эти годы никто из угольщиков и не подумал вкладывать свои средства в его расширение… Развязывать «узлы» транспортных проблем ПТУ предстояло самому…

Туже всех «узел» образовался на самой большой станции Бирюлинского примыкания (примыкание - это шахты и разрезы, выходящие на какую-то станцию Министерства путей сообщения) – станции ЦОФ «Березовская». Мало того, что здесь идет загрузка вагонов и формирование поездов с концентратом обогатительной фабрики, сюда же на 11 ее путей локомотивы приводят поезда, сформированные на соседней станции шахты «Бирюлинская» (шахта закрылась, но станция живет), – с углем шахт «Первомайская» и ООО «Ровер».

Отсюда – выход на станцию «Бирюлинская» - владение Министерства путей сообщения, где формируются маршруты – железнодорожные поезда по 45 и 67 вагонов. Отсюда мощные локомотивы поведут их до грузополучателей…

Но на перегоне шахта «Первомайская» - станция «Бирюлинская» одним локомотивом можно вести только шесть вагонов. Чтобы накопить маршрут - 67 вагонов набрать и вытащить их, как выражаются железнодорожники, «сразу на МПС», нужно было сделать 11 рейсов… Вот почему именно здесь, на станции ЦОФ «Березовская», скапливалось до 400 вагонов одновременно, и они простаивали сутками…

Специалисты погрузочно-транспортного управления понимали, что простым увеличением числа локомотивов (к пяти работающим добавили еще два) развязать этот «узел» - умудриться при том же путевом развитии перевезти двойной объем грузов – не удастся. Пришлось принять не просто срочные, а неординарные меры – изменить технологию своей работы.

- Стали формировать поезда по-другому, - популярно объясняет главный инженер предприятия Николай Александрович Соколов. - Мы сейчас на этой станции сами собираем маршрут. Он должен быть 67 вагонов – ни меньше, ни больше. Это просчитано по весовой норме, по мощности локомотивов МПС, что именно такой маршрут – 67 вагонов – свободно пройдет до Череповца… По 67 вагонов мы никогда не выводили. Со своего подъездного пути выдавали вагоны группами - по 22-25… Стали формировать маршруты – они на станции не помещаются: «хвост» выходит на железнодорожный перегон… Чтобы вывести этот маршрут, нужно значительно удлинять пути. Сделать это, сами понимаете, невозможно. И мы стали выезжать на пути МПС, по согласованию с ним, здесь железная дорога пошла нам навстречу… Маршрут из 67 вагонов – это поезд весом 6,3 тысячи тонн, длина его – километр. Представляете?.. Составитель должен этот путь три раза пройти – соединить, пересоединить вагоны, все проверить - это такой профессионализм и ответственность должны быть... Ведут маршрут три тепловоза сразу. Два ставим в голове, третий, подталкивающий, – в хвосте...

- У нас сложный профиль – крутые подъемы, спуски, и при вождении тяжелых поездов нужно обеспечить безопасность, чтобы надежно происходило торможение, - добавляет к рассказу главного инженера Владимир Иванович Бондарев, железнодорожник с 30-летним стажем, три месяца назад назначенный на должность заместителя директора управления по производству. - Для этого нам пришлось локомотивы немножко дооборудовать, с людьми провести особую работу. Простым объяснением, что вы, мол, формировали маршруты по 20-25 вагонов, а теперь будете по 45-67, мало чего добьешься. Рабочим объяснили, что от внедрения новой технологии выиграет в целом предприятие и каждый из них (не говоря уже о том, как поднимется престиж ПТУ в глазах контрагентов – грузоотправителей). В их сознании укоренилось, что это неизбежно. И эффект превзошел все ожидания. Вообще мы планировали с 1 мая перейти на такую технологию. Но народ прямо рвется в бой – не выдержали: «Давай сегодня в ночь попробуем! Мы готовы». Ну что ж мы будем сдерживать? Вот в ночь на 21 апреля и попробовали. Получилось. Первый маршрут – 67 вагонов – со станции Березовская ЦОФ ушел на Череповец… Мы как бы доказали себе, что можем освоить такой объем перевозок без капитальных вложений.

Аналогичные маршруты, только короче, из 45 вагонов, – опять же по согласованию с МПС – стали формировать и на другой своей станции – бывшей шахты «Бирюлинская». И оттуда двумя тепловозами, минуя станцию ЦОФ «Березовская», сразу выводить на МПСовскую «Бирюлинскую». Все: «узел» развязан!

- Сейчас вся эта операция – доставка вагонов с углем со станции Первомайской и выдача маршрута на МПС – длится час. Это даже не в десятки раз меньше, это уже другой порядок времени, - подводит итог организационно-технологической перестройке главный инженер.

Таким образом, на Бирюлинском примыкании уменьшился оборот вагонов - время нахождения вагонов МПС на подъездных путях. Благодаря этому уменьшилась плата за использование вагонов. Это понятие, заменив казавшееся вечным «простой вагонов», еще более ужесточило финансовую дисциплину на железной дороге.

- Взяли для шахты вагон и платим, пока он там находится: сутки – в одинарном размере, вторые – в двойном… И мы доходили до шестикратного размера, - вспоминает Николай Александрович Соколов недавние времена. – Нас «раздевала» эта плата полностью…

Но в конечном итоге страдали грузоотправители, потому что, рассчитавшись с МПС, погрузочно-транспортное управление собирало потом эти деньги с шахт, разрезов и обогатительных фабрик. Сейчас, когда, по меткому выражению Соколова, «вагоны стали быстрее бегать и оборот вагонов стал короче», плата за их использование «упала»…

По достоинству угольные предприятия Березовского (на официальном языке – грузоотправители) должны оценить и еще одно преимущество, которое предоставило им изменение технологии на Северокузбасском ПТУ. Дело в том, что еще в мае прошлого года Министерство путей сообщения ввело изменения в правила перевозок грузов отправительскими маршрутами. Цель монополиста очень прозрачна – лишить грузоотправителей права на 10-процентную скидку с железнодорожного тарифа, которую они получали раньше за то, что формировали на путях МПС 45-67-вагонные маршруты. По новым правилам такую льготу могут получить только те, кто формирует их на своих подъездных путях.

- Мы это смогли. МПС теперь – хочешь не хочешь – должно дать нашим грузоотправителям скидку 10%, - довольно констатирует Бондарев. - Маршрут до Череповца из 67 вагонов стоит 2 миллиона 120 тысяч рублей. Если МПС предоставляет скидку, это значит 212 тысяч с одного маршрута.

- А сколько маршрутов вы можете отправить в месяц?

- В апреле было отправлено 33 маршрута только на Череповец. То есть около 7 миллионов рублей «Северсталь» может заработать только на скидках…

Нам не повезло: мы не увидели ни один такой маршрут в движении, не довелось поговорить с теми, кто формирует и перегоняет «длинномеры» (как мы их про себя прозвали) - маршрут стоял где-то на перегоне, дожидаясь разрешения диспетчера «Бирюлинской» выйти на пути МПС. Потому все вопросы, которые журналисты хотели задать им, обрушились на директора Северокузбасского погрузочно-транспортного управления Галину Графову, которая возглавляет его уже шестой год. В 98-м арбитражный суд назначил ее на это предприятие-банкрот внешним управляющим. А когда Графова вывела «Кематро» (так тогда называлось это предприятие) на мировое соглашение, совет директоров предложил ей занять кресло директора.

- И все-таки, что от этих нововведений получите вы сами?

- Чем больше мы перевезем, тем больше получим, - просто объяснила Графова. - Люди это давно почувствовали: в 98-м средняя зарплата у нас была 907 рублей. Тогда мы вообще не знали, останется это предприятие или его вообще не будет. Это были очень тяжелые времена банкротств… Но мы постарались, и у нас получилось – предприятие не только сохранилось, но и стабильно развивается. И сегодня люди зарабатывают у нас в среднем 5400 рублей. До конца года планируем довести среднюю зарплату до 6000 рублей. Машинисты тепловозов, составители поездов и их помощники, на которых все держится, и сейчас получают по 10 тысяч… Люди у нас замечательно работают! Я ими просто горжусь. Даже за март,очень тяжелый для нас месяц, мы перевыполнили план по всем показателям. А план был увеличен по сравнению с февралем примерно на 40% (больше грузов заявили перевезти наши клиенты), и даже этот увеличенный план мы перевыполнили на 16%… Сегодня у нас нет практически никаких социальных проблем…

Журналисты удивленно переглянулись: да, сейчас такое от руководителей промышленных предприятий услышишь не часто...

- В этом году каждого из 400 своих работников застраховали на 12 тысяч рублей, на которые они могут получить амбулаторное лечение, - продолжала Графова. - Мы имеем в Березовском своего цехового врача и 5-процентную скидку на лекарства. Если необходимо, можем оплатить любую операцию, вплоть до шунтирования сердца… Кроме того, можем отправить нуждающихся на санаторно-курортное лечение, детей - в летние лагеря отдыха. Ветеранам, пенсионерам, тем, у кого беда в семье какая случилась, помогаем. Думаю, людям это нравится…

Более того, нравится их детям, внукам. Не случайно работают на этом предприятии семейными династиями. Общий трудовой стаж самой большой из них - династии Гончаровых – за 69 лет существования погрузочно-транспортного управления насчитывает 203 года… И директор Графова придерживается этой традиции неукоснительно – принимает на работу только детей своих рабочих. Потому, наверно, березовских безработных на первой же лестничной площадке в офисе ПТУ встречает объявление: «Приема на работу нет».

…Интересно, а как распорядятся средствами, сэкономленными благодаря усилиям работников Северокузбасского погрузочно-транспортного управления, угольные предприятия Березовского? Все ли их директора вслед за Графовой смогут повторить: «Сегодня у нас нет практически никаких социальных проблем»?

Вера КАРЗОВА.

Администрация Кемеровской области

ПОСТАНОВЛЕНИЕ

от 23.04.2003 № 64 г. Кемерово

Об утверждении условий эмиссии и обращения облигаций государственного облигационного займа Кемеровской области

В соответствии со статьей 9 Федерального закона от 29.07.98 № 136-ФЗ «Об особенностях эмиссии и обращения государственных и муниципальных ценных бумаг» и Генеральными условиями эмиссии и обращения облигаций государственного облигационного займа Кемеровской области, утверждёнными постановлением Администрации Кемеровской области от 25.02.2003 г. № 28:

1. Утвердить прилагаемые условия эмиссии и обращения облигаций государственного облигационного займа Кемеровской области с постоянным купонным доходом в форме документарных ценных бумаг на предъявителя с обязательным централизованным хранением.

2. Управлению по работе со средствами массовой информации (С.И. Черемнов) опубликовать постановление в средствах массовой информации.

3. Контроль за выполнением постановления возложить на заместителя Губернатора Ю.В. Кима.

4. Постановление вступает в силу с момента подписания.

Губернатор Кемеровской области А. ТУЛЕЕВ.

Утверждены постановлением Администрации области от 23.04.2003 № 64

УСЛОВИЯ
эмиссии и обращения облигаций государственного облигационного займа Кемеровской области с постоянным купонным доходом в форме документарных ценных бумаг на предъявителя с обязательным централизованным хранением

1. Общие положения

1.1. Настоящие условия эмиссии и обращения облигаций государственного облигационного займа Кемеровской области с постоянным купонным доходом в форме документарных ценных бумаг на предъявителя с обязательным централизованным хранением (далее – условия) разработаны в соответствии со статьей 9 Федерального закона от 29.07.98 № 136-ФЗ «Об особенностях эмиссии и обращения государственных и муниципальных ценных бумаг», Генеральными условиями эмиссии и обращения государственного облигационного займа Кемеровской области, утверждёнными постановлением Администрации Кемеровской области от 25.02.2003 № 28 (далее - генеральные условия), и определяют порядок эмиссии, размещения, обращения и погашения облигаций государственного облигационного займа Кемеровской области 2003 года с постоянным купонным доходом в форме документарных ценных бумаг на предъявителя с обязательным централизованным хранением (далее - облигации).

1.2. Эмитентом облигаций выступает Администрация Кемеровской области (далее - эмитент).

Мероприятия, необходимые для осуществления эмиссии, размещения, обращения и погашения облигаций, проводит главное финансовое управление Кемеровской области.

1.3. Облигации являются государственными ценными бумагами на предъявителя с обязательным централизованным хранением (учетом) с постоянным купонным доходом.

1.4. Облигации предоставляют их владельцам право на получение номинальной стоимости облигаций. Погашение номинальной стоимости осуществляется частями в порядке, установленном настоящими условиями и решением об эмиссии отдельного выпуска облигаций.

Облигации предоставляют их владельцам право на получение купонного дохода в виде процента, начисляемого на непогашенную часть номинальной стоимости облигации, в порядке, установленном настоящими условиями и решением об эмиссии отдельного выпуска облигаций.

Владельцы облигаций имеют право владеть, пользоваться и распоряжаться принадлежащими им облигациями в соответствии с законодательством Российской Федерации.

Владельцы облигаций могут совершать с облигациями гражданско-правовые сделки в соответствии с законодательством Российской Федерации, генеральными условиями, настоящими условиями и решениями об эмиссии отдельных выпусков облигаций.

Права владельцев облигаций, при соблюдении ими установленного законодательством Российской Федерации и Кемеровской области порядка осуществления этих прав, обеспечиваются эмитентом.

1.5. Эмиссия облигаций осуществляется отдельными выпусками. В рамках одного выпуска облигации равны между собой по объему предоставляемых ими прав.

Отдельный выпуск облигаций, отличающийся от одного из существующих отдельных выпусков облигаций только датой выпуска (датой размещения), признается частью существующего выпуска (дополнительный выпуск). Решение об эмиссии дополнительного выпуска должно содержать указание на то, что данный выпуск является дополнительным.

1.6. В соответствии с настоящими условиями отдельные выпуски облигаций могут иметь разные сроки обращения - от 1 года до 3 лет.

1.7. Номинальная стоимость облигаций выражается в валюте Российской Федерации. Номинальная стоимость одной облигации составляет 1000 (одна тысяча) рублей.

1.8. Весь выпуск облигаций оформляется одним сертификатом, который удостоверяет совокупность прав на облигации, указанные в нем, и передается на хранение (учет) в уполномоченный депозитарий. Сертификат на руки владельцам облигаций не выдается. Право собственности на облигации переходит в момент осуществления приходной записи по счету депо приобретателя.

1.9. На основании генеральных условий и настоящих условий утверждаются решения об эмиссии отдельных выпусков облигаций, предусматривающие конкретные условия (объем выпуска, срок обращения и т.д.), необходимые в соответствии с законодательством Российской Федерации для эмиссии отдельного выпуска облигаций.

Вопросы эмиссии, размещения, обращения и погашения облигаций, не урегулированные Генеральными условиями, настоящими условиями и решениями об эмиссии отдельных выпусков облигаций, регламентируются эмитентом в соответствии с законодательством Российской Федерации и Кемеровской области.

2. Порядок размещения и обращения облигаций

2.1. Размещение облигаций производится путем отчуждения эмитентом или по его поручению и за его счет ведущим организатором облигаций в соответствии с законодательством Российской Федерации, настоящими условиями и решением об эмиссии отдельного выпуска облигаций.

2.2. Дата начала размещения облигаций устанавливается в решении об эмиссии отдельного выпуска облигаций.

Опубликование или раскрытие иным способом информации, содержащейся в решении об эмиссии отдельного выпуска облигаций, осуществляется не позднее чем за 2 рабочих дня до даты начала размещения выпуска облигаций в официальном сообщении об эмиссии выпуска облигаций.

2.3. Обращение облигаций на вторичном рынке осуществляется путем заключения сделок купли - продажи, а также других сделок, предусмотренных законодательством Российской Федерации.

2.4. Эмитент и/или ведущий организатор по поручению и за счет эмитента в течение всего срока обращения облигаций, за исключением периодов, указанных в решении об эмиссии отдельного выпуска облигаций, имеет возможность приобретения облигаций с последующим досрочным погашением приобретенной части выпуска облигаций. Порядок уведомления и процедура досрочного погашения приобретенной части выпуска облигаций устанавливаются решением об эмиссии отдельного выпуска облигаций.

2.5. Все расчеты по облигациям производятся в валюте Российской Федерации.

3. Получение доходов по облигациям и погашение облигаций

3.1. Доходом по облигациям является купонный доход, а также разница между ценой реализации (погашения) и ценой покупки облигаций с исключением накопленных на момент реализации (погашения) и покупки купонных доходов.

3.2. Погашение номинальной стоимости облигаций частями (далее - амортизация долга) осуществляется в сроки, установленные решением об эмиссии отдельного выпуска облигаций и совпадающие с датами выплат купонного дохода по облигациям. При амортизации долга размер погашаемой части номинальной стоимости облигации устанавливается в решении об эмиссии отдельного выпуска облигаций. Выплата последней непогашенной части номинальной стоимости облигаций осуществляется в дату погашения облигаций, установленную в решении об эмиссии отдельного выпуска облигаций.

3.3. Амортизация долга по облигациям отдельного выпуска облигаций осуществляется эмитентом или платежным агентом по поручению и за счет эмитента путем перевода в сроки выплат купонного дохода по облигациям установленных в решении об эмиссии отдельного выпуска облигаций частей номинальной стоимости облигаций на банковские счета лиц, являющихся депонентами уполномоченного депозитария по состоянию на даты, установленные в решении об эмиссии отдельного выпуска облигаций.

Погашение облигаций соответствующего выпуска осуществляется эмитентом или платежным агентом по поручению и за счет эмитента путем перевода в срок погашения облигаций последней непогашенной части номинальной стоимости облигаций на банковские счета лиц, являющихся депонентами уполномоченного депозитария по состоянию на дату, установленную в решении об эмиссии отдельного выпуска облигаций.

3.4. Величина купонного дохода в виде процента к номинальной стоимости облигаций устанавливается эмитентом в решении об эмиссии отдельного выпуска облигаций. Размер купонного дохода по всем облигациям отдельного выпуска облигаций определяется исходя из величины купонного дохода, установленной в решении об эмиссии отдельного выпуска облигаций, и начисляется на непогашенную часть номинальной стоимости облигаций.

3.5. Выплата купонного дохода по облигациям осуществляется эмитентом или платежным агентом по поручению и за счет эмитента путем перевода в день выплаты купонного дохода суммы купонного дохода на банковские счета лиц, являющихся депонентами уполномоченного депозитария по состоянию на дату, установленную в решении об эмиссии отдельного выпуска облигаций.

3.6. Налогообложение доходов от операций с облигациями осуществляется в соответствии с законодательством Российской Федерации и Кемеровской области.

4. Информация об эмитенте

Информация об эмитенте, прилагаемая к настоящим условиям, является неотъемлемой частью настоящих условий.

ПРИЛОЖЕНИЕ
к условиям эмиссии и обращения облигаций государственного облигационного займа Кемеровской области с постоянным купонным доходом в форме документарных ценных бумаг на предъявителя с обязательным централизованным хранением

ИНФОРМАЦИЯ ОБ ЭМИТЕНТЕ

I. Бюджет Кемеровской области на 2003 год

В соответствии с Законом Кемеровской области от 23.12.2002 № 109-ОЗ установлены следующие параметры бюджета Кемеровской области на 2003 год:

доходы – 14172483 тыс. рублей;

расходы – 15843905 тыс. рублей;

текущие расходы – 16123656 тыс. рублей;

капитальные расходы – 151999 тыс. рублей;

верхний предел объема государственного долга Кемеровской области на 01.01.2004 г. – 5928205 тыс. рублей;

расходы на обслуживание государственного долга Кемеровской области – 135000 тыс. рублей.

II. Информация о суммарной величине долга Кемеровской области

На момент утверждения настоящих Условий суммарная величина государственного долга Кемеровской области составляет 4066266 тыс. рублей.

III. Отчеты об исполнении бюджета Кемеровской области за 2000, 2001 и 2002 годы.

Администрация Кемеровской области

ПОСТАНОВЛЕНИЕ

от 25.02.2003 № 28 г. Кемерово

Об утверждении Генеральных условий эмиссии и обращения государственного облигационного займа Кемеровской области

В соответствии с Федеральным законом от 29.07.98 № 136-ФЗ «Об особенностях эмиссии и обращения государственных и муниципальных ценных бумаг»:

1. Утвердить прилагаемые генеральные условия эмиссии и обращения государственного облигационного займа Кемеровской области.

2. Установить, что условия эмиссии и обращения облигаций государственного облигационного займа Кемеровской области и решения об эмиссии облигаций отдельных выпусков государственного облигационного займа Кемеровской области утверждаются постановлениями Администрации Кемеровской области.

Отчет об итогах эмиссии государственного облигационного займа Кемеровской области утверждается Администрацией Кемеровской области в соответствии с федеральным законодательством и законодательством Кемеровской области.

3. Главному финансовому управлению Кемеровской области (А. Ю. Микельсон):

3.1. Разрабатывать проекты постановлений Администрации Кемеровской области, содержащие условия эмиссии и обращения облигаций государственного облигационного займа Кемеровской области.

3.2. Осуществить регистрацию в Министерстве финансов Российской Федерации постановления, содержащего условия эмиссии и обращения облигаций государственного облигационного займа Кемеровской области.

3.3. Подготавливать проекты постановлений Администрации Кемеровской области, содержащие решения об эмиссии облигаций отдельных выпусков государственного облигационного займа Кемеровской области.

3.4. Подготавливать проекты отчетов об итогах эмиссии отдельных выпусков облигационного займа Кемеровской области.

3.5. Представить в Министерство финансов Российской Федерации утвержденные отчеты об итогах эмиссии отдельных выпусков облигаций государственного облигационного займа Кемеровской области.

3.6. Проводить другие мероприятия, необходимые для осуществления эмиссии, размещения, обращения и погашения облигаций государственного облигационного займа Кемеровской области.

3.7. Осуществлять расходы, связанные с организацией, эмиссией, размещением и обращением облигаций государственного облигационного займа Кемеровской области, за счет средств областного бюджета по разделу "Обслуживание государственного долга".

5. Контроль за выполнением постановления возложить на заместителя Губернатора Ю.В. Кима.

6. Постановление вступает в силу с момента подписания.

Губернатор Кемеровской области А. ТУЛЕЕВ.

Утверждены постановлением Администрации области от 25.02.2003 № 28

Генеральные условия эмиссии и обращения облигаций государственного облигационного займа Кемеровской области

1. Настоящие Генеральные условия определяют порядок эмиссии, размещения, обращения и погашения облигаций государственного облигационного займа Кемеровской области (далее облигации губернского займа).

2. Эмитентом облигаций губернского займа выступает Администрация Кемеровской области.

3. Облигации губернского займа выпускаются в валюте Российской Федерации.

4. Общий объем эмиссии облигаций губернского займа устанавливается Администрацией Кемеровской области в соответствии с Законом Кемеровской области о бюджете Кемеровской области и программой государственных заимствований Кемеровской области на соответствующий финансовый год.

5. Эмиссия облигаций губернского займа осуществляется отдельными выпусками. Облигации губернского займа в рамках одного выпуска равны между собой по объему предоставляемых прав.

6. Облигации губернского займа выпускаются в форме документарных ценных бумаг на предъявителя с обязательным централизованным хранением (учетом) и являются государственными ценными бумагами.

7. Облигации губернского займа выпускаются сроком от одного года до трёх лет. Номинальная стоимость облигаций устанавливается кратной 1000 рублей.

8. Доходом по облигациям является разница между ценой реализации (погашения) и ценой покупки, а также в случаях, предусмотренных условиями эмиссии и обращения облигаций и решениями об эмиссии отдельных выпусков облигаций, купонный доход, периодически начисляемый к номинальной стоимости облигаций.

9. Владельцами облигаций могут быть юридические и физические лица, являющиеся резидентами и нерезидентами в соответствии с законодательством Российской Федерации, если иное не предусмотрено условиями эмиссии и обращения облигаций и решениями об эмиссии отдельных выпусков облигаций.

Владельцы облигаций имеют право на получение номинальной стоимости принадлежащих им облигаций при их погашении и в случаях, предусмотренных условиями эмиссии и обращения облигаций и решениями об эмиссии отдельных выпусков облигаций, купонного дохода.

Права владельцев облигаций при соблюдении ими установленного законодательством Российской Федерации и Кемеровской области порядка осуществления этих прав обеспечиваются Администрацией Кемеровской области.

10. На основании настоящих Генеральных условий утверждаются условия эмиссии и обращения облигаций государственного облигационного займа Кемеровской области. В указанных условиях отражаются сведения, предусмотренные федеральным законом об особенностях эмиссии и обращения государственных и муниципальных ценных бумаг.

В соответствии с настоящими Генеральными условиями и условиями эмиссии и обращения государственного облигационного займа Кемеровской области утверждаются решения об эмиссии отдельных выпусков облигаций государственного облигационного займа Кемеровской области. В указанных решениях отражаются сведения, предусмотренные федеральным законом об особенностях эмиссии и обращения государственных и муниципальных ценных бумаг.

с праздником!

«Кузбасская сотовая связь»: на шаг впереди

СОТЕЛ
ФЕДЕРАЛЬНАЯ СОТОВАЯ СЕТЬ

7 мая работники всех отраслей связи отмечают свой профессиональный праздник. А ЗАО «Кузбасская сотовая связь», помимо этого, отмечает еще и свое пятилетие.

Пять лет на рынке Кузбасса действует этот оператор сотовой связи. За это время компании удалось достичь больших результатов и сделать довольно многое.

«Кузбасская сотовая связь» построила сеть, охватывающую территорию всего Кузбасса: от Мариинска до Таштагола. Во всех крупных городах области компания имеет свои представительства.

На сегодняшний день СОТЕЛ может предложить своим абонентам огромный перечень дополнительных услуг, который постоянно совершенствуется. Это и коммутаторы, которые позволяют легко и просто связаться с абонентом, и городские номера, которые действуют во многих городах области, бесплатные входящие звонки и многое другое.

Компания СОТЕЛ занимается установкой стационарных сотовых телефонов Nokia 10 в районы Кемеровской области, где установить обычный городской телефон не представляется возможным. Сниженные тарифы и возможность оформления кредита сделали стационарный телефон Nokia 10 доступным практически каждому жителю Кемеровской области.

Совместно с главами городов и администрацией Кемеровской области ЗАО «Кузбасская сотовая связь» проводит акцию по установлению стационарных телефонов Nokia 10 льготным категориям граждан Кузбасса. Компания СОТЕЛ для таких категорий граждан предоставляет льготные тарифы и возможность приобретения телефона в кредит на беспроцентных условиях.

За эту совместную акцию по установке телефонов льготным категориям граждан в феврале 2003 года компания СОТЕЛ была удостоена награды на конкурсе «Лучший социальный проект», проводимом среди компаний Кемеровской области.

Сейчас компания СОТЕЛ находится на пороге кардинальных перемен. Готовится к запуску сеть третьего поколения сотовой связи. 11 апреля 2003 года компания СОТЕЛ получила лицензию Министерства связи РФ № 25789 на предоставление услуг сотовой радиотелефонной связи в диапазоне 450 МГц. Лицензия призвана организовать работу сети в новом цифровом стандарте CDMA-450 (стандарт сотовой связи третьего поколения).

Вообще первая в мире сеть третьего поколения была запущена в коммерческую эксплуатацию в Южной Корее в октябре 2000 года. На сегодняшний день уже в 16 странах мира операторы сотовой связи оказывают услуги именно в сетях третьего поколения. Общее же количество абонентов этих сетей превысило 30 млн. человек.

Уважаемые коллеги!
Поздравляю вас с профессиональным праздником — Днем связи!
Желаю вам новых творческих планов, профессиональных побед, удач на жизненном пути, семейного благополучия и солнечного весеннего настроения.

С уважением президент холдинговой компании «Комплексные телекоммуникационные системы» Анатолий Алексеевич ПОЛЕВИК.

Производители оборудования предлагают огромный выбор телефонов с цветными дисплеями, встроенными фото- и видеокамерами, MP3 и видео-плейерами.

Системы третьего поколения отличаются от предыдущих (первого и второго поколений) тем, что их спецификой (помимо голосовой связи) является высокоскоростная передача данных, позволяющая осуществлять видеосвязь, передавать любые мультимедийные данные. Эти сети открывают для своих пользователей много других, недоступных ранее, возможностей.

По прогнозам специалистов, к 2005-2007 г.г. сети третьего поколения будут обеспечивать 98% услуг беспроводной связи. При этом все мобильные телефоны третьего поколения будут работать в нескольких режимах. Например, как устройства третьего поколения – в больших городах и как устройства второго – в сельской местности.

В России первая сеть третьего поколения была запущена в декабре 2002 года компанией «Скайлинк» г. Санкт-Петербург. В тестовом режиме подобная сеть работает и в Москве; ее собирается запускать компания «Московская сотовая связь».

В феврале 2003 года в рамках научно-практической конференции «Информационные недра Кузбасса» ЗАО «Кузбасская сотовая связь» уже представила ряд возможностей сети третьего поколения CDMA-450. Так, например, были продемонстрированы возможности смотреть видеофильмы из сети Интернет в реальном времени с помощью сотовых телефонов третьего поколения.

Полученные в результате демонстрации данные оказались довольно впечатляющими и по некоторым параметрам превзошли все ожидания.

Полномасштабно развернуть сеть третьего поколения на территории Кемеровской области компанией СОТЕЛ планируется уже к четвертому кварталу 2003 года.

Месяц назад по распоряжению губернатора Кемеровской области А.Тулеева с целью повышения качества и доступности получения специализированной помощи больным с политравмой в Ленинске-Кузнецком на базе федерального государственного лечебно-профилактического учреждения «Научно-клинический центр охраны здоровья шахтеров» был организован областной Центр политравмы. Необходимость в его создании существовала давно, т.к. ежегодно в Кузбассе погибает от 7,5 до 8 тысяч людей, пострадавших от тяжелых травм, из них до 22% — больные в условиях стационара ЛПУ. На сегодняшний день в причинах смертности и инвалидности среди населения травматизм занимает 3-е место после сердечно-сосудистых и онкологических заболеваний.

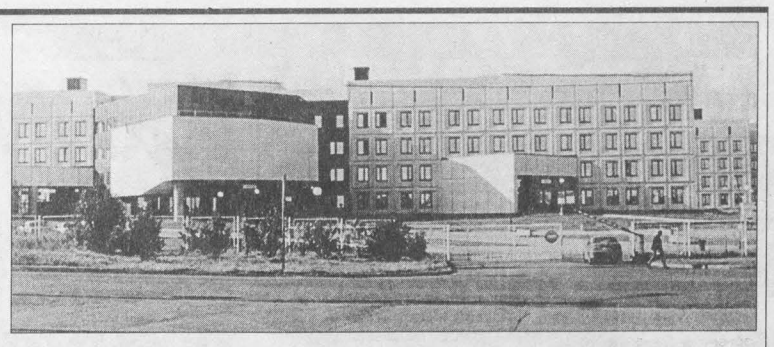

Политравма: тяжелых последствий можно избежать

Десять лет назад сотрудники ФГЛПУ «НКЦОЗШ», столкнувшись с этой проблемой, занялись изучением совершенно новых принципов в лечении больных с политравмой (политравма - это наличие двух или нескольких повреждений, представляющих угрозу для жизни). За это время ими были разработаны новые медицинские технологии, позволяющие в большинстве случаев спасти сотни жизней. За эти годы в клинике было пролечено свыше 800 больных с политравмой, треть из них была доставлена из разных городов области. При поступлении пострадавшим проводились операции по поводу внутренних кровотечений, сдавлений головного мозга, нестабильных повреждений таза, переломов бедер, острых переломов. Преимущество при оказании помощи по сей день отдается щадящим, нетравматичным методам диагностики и лечения. Одним из главных достижений многолетней работы коллектива ФГЛПУ «НКЦОЗШ» стал самый низкий по стране показатель летальности среди больных с политравмой — 15% (по Кузбассу уровень летальности при множественных повреждениях достигает 40%).

Лечение пострадавших с тяжелой множественной травмой должно осуществляться в специализированной клинике, доставка в которую происходит в максимально короткие сроки — к такому выводу пришли врачи научно-клинического центра. Областной Центр политравмы - это единственный в Кузбассе специализированный центр такого рода.

В ФГЛПУ «НКЦОЗШ» схема транспортировки «клиника — клиника» четко отработана. Специалисты, а точнее, комплексная бригада постоянной готовности, имеют в распоряжении пять реанимационных автомобилей. По сигналу коллег из соседних городов области они срочно выезжают в ЛПУ, туда, где находится пострадавший. При переводе реаниматологи оказывают весь необходимый в этой ситуации объем помощи. Основой успешности дальнейшего лечения является восстановление всех повреждений до развития осложнений, поэтому тяжелобольного в первую очередь направляют в диагностическое отделение. Высокооснащенная диагностическая база научно-клинического центра охраны здоровья шахтеров позволяет полностью выполнить все исследования в короткие сроки.

Наиболее распространенными повреждениями в большинстве случаев являются черепно-мозговая и скелетная травмы, а в 11% у доставленных больных наблюдалось несколько повреждений. В последнем варианте пострадавших оперируют одновременно две бригады.

Трагичный калейдоскоп человеческих бед бесконечен... Анализ производственного травматизма, аварий и различных чрезвычайных происшествий давно уже привел к однозначному выводу, что в основе этих явлений чаще всего лежат неудовлетворительные условия труда и пренебрежение к его охране. Этот месяц, как, впрочем, и любой другой из трудовых будней врачей ФГЛПУ «НКЦОЗШ», был очень напряженным. Бригада быстрого реагирования областного Центра политравмы выезжала за пострадавшими в Киселевск, Яшкино, Таштагол, Белово, Гурьевск, Анжеро-Судженск.

24 апреля в областной Центр был доставлен шахтер из Анжеро-Судженска. В результате производственной травмы горняк получил перелом пятого позвонка поясничного отдела, ушибы внутренних органов. Днем раньше пострадавший, работающий в ШУ «Сибирское» того же города, был доставлен с диагнозом: полный отрыв верхней конечности. Еще не так много времени прошло с тех пор, как в областном Центре политравмы оказывалась помощь горняку с шахты «Распадская», доставленному с синдромом сдавления нижних конечностей и 50%-й отслойкой кожи, проходчику с шахты им. Ленина г. Междуреченска с переломами голеней обеих ног, работнику очистного забоя шахты «Первомайская» с ушибом головного мозга, переломом височной кости, черепно-мозговой травмой. Все эти люди находятся в крайне тяжелом положении, но апробированная в стенах центра тактика оперативных и консервативных методов лечения пострадавших с политравмами позволила достигнуть главного — уже спасти и спасать в будущем тысячи жизней.

Высокую оценку многолетнего труда научных сотрудников ФГЛПУ «НКЦОЗШ» во главе с академиком РАЕН, профессором В.В.Агаджаняном дал академик С.П.Миронов, главный травматолог России. В предоставленной рецензии на монографию по теме «Политравма» он особо подчеркнул неоценимый вклад кузбасских врачей в развитие нового научного направления, так актуального для этого региона, поскольку разработанные медицинские технологии в лечении больных с политравмой в первую очередь послужат делу спасения людей с учетом их дальнейшей благоприятной адаптации в обществе.

Пресс-секретарь ФГЛПУ «НКЦОЗШ» **С. ШЕВЧУК;**
замдиректора по научной работе, доктор биологических наук **И.М. УСТЬЯНЦЕВА.**
Контактные телефоны: 3-58-88, 9-55-13.

Профессиональное досье монополиста

Несмотря на то, что в южной столице Кузбасса связь развивается достаточно бурно — это и многочисленные ведомственные АТС при крупных промышленных предприятиях, и молодые сотовые и пейджинговые компании, — безусловным лидером и естественным монополистом на местном рынке услуг связи был и остается региональный филиал ОАО «Сибирьтелеком» «Электросвязь» Кемеровской области Новокузнецкая городская телефонная сеть.

На сегодняшний день это предприятие включает в себя 18 городских и 28 сельских АТС. Оно обслуживает 122399 городских, свыше 5 тысяч сельских телефонных аппаратов и 1186 таксофонов, 2 тысячи километров кабеля, в том числе 40 километров волоконно-оптического, и тысячи смотровых устройств.

Казалось бы, имея возможность диктовать конкурентам свои цены, свои условия и свое качество услуг, новокузнецкие связисты могли бы и расслабиться — вряд ли в ближайшие несколько лет какой-либо из молодых компаний удастся построить столь мощные коммуникации и тем самым избавить себя от необходимости включаться в городские телефонные сети. Однако интенсивное развитие сетей сотовой связи, стремительный рост спроса на самые современные услуги связи и обострение конкурентной борьбы в сфере их предоставления диктуют, как говорится, свои суровые условия и необходимость постоянного технического совершенствования. В этом смысле передовым звеном, сердцем и мозгом Новокузнецкой ГТС можно считать ее цех электронных коммутаций, включающий в себя все действующие электронные АТС города.

Цех молодой, ему всего четыре года. И все это время цехом руководит Аркадий Александрович Соколовский - грамотный руководитель, всей душой болеющий не только за производственный процесс, но и за моральный климат. Он всегда является организатором и идейным вдохновителем всех общественных мероприятий, которые проводятся в рамках цеха и НГТС в целом. Знает каждого из своих подчиненных, поддерживает молодых специалистов и способствует их профессиональному росту. Заслуженно пользуется уважением сослуживцев, много делает для того, чтобы цех, состоящий из коллективов разных АТС, был сплоченным, чтобы люди умели не только профессионально работать, но и дружно, и весело отдыхать.

Такое умное железо

С работой цеха электронных коммутаций нас сегодня знакомит ведущий инженер Надежда Викторовна ЛАУТИНА:

— Для эффективной работы и стыковки станций между собой считается нормой наличие не более трех типов оборудования. У нас в этом плане наблюдается некий технический разнобой — есть станции и итальянского, и корейского, и хорватского, и отечественного производства. Однако все это умное железо работает практически без сбоев, благодаря высокому профессионализму наших работников. С 2003 года Новокузнецкая ГТС взяла направление на повышение эффективности использования существующих телефонных сетей. В ближайшее время планируется замена морально устаревшего оборудования декадно-шаговой системы на электронное, строительство новых электронных станций в Центральном и Новоильинском районах, а также продолжение строительства транспортной сети передачи данных — SDH кольцо.

К слову, синхронная цифровая иерархия SDH обладает существенными преимуществами по сравнению с системами предшествующих поколений, позволяет полностью реализовать возможности волоконно-оптических линий, создавать удобные для эксплуатации и управления сети, гарантируя самое высокое качество связи, предоставляет широкий спектр мультимедийных услуг, вплоть до передачи видеоизображения.

По мнению начальника цеха электронных коммутаций Аркадия Александровича Соколовского, немаловажное, если не самое решающее, значение в осуществлении стоящих сегодня перед коллективом Новокузнецкой ГТС технических задач имеет именно человеческий фактор.

Все, что трудно, им подвластно!

Здесь работают, как говорится, не за страх, а за совесть. Вот, например, такой незаменимый специалист, как Дмитрий Анатольевич Морозов. Он отлично разбирается в компьютерах, ремонтирует их, пишет дополнительные программы для технического обслуживания станций «Квант», «МД-110» и «SDx-RB».

Об инженере АТС-74 Сергее Викторовиче Воропаеве сослуживцы говорят: «Ему подвластно все, что трудно...» А вот инженер Борис Васильевич Сапожков заслуженно пользуется славой народного умельца, который изобретает и использует в своей работе различные технические усовершенствования.

Пожалуй, нет человека, который относился бы к своему оборудованию более трепетно и ответственно, чем инженер Татьяна Александровна Сохорева.

Репутацией высококвалифицированного работника и милой, доброй, заботливой женщины пользуется Галина Анатольевна Шутова. А самая лучезарная улыбка в сочетании с поэтической внешностью и талантом у Елены Владимировны Перфильевой.

Людмила Николаевна Белых освоила все типы оборудования на сети и всегда готова прийти на помощь молодежи. Как классного инженера, как талантливого организатора любого дела, как заводилу на всех праздниках знают Анну Богдановну Лапину. Своей надеждой и опорой в будущем коллектив цеха считает перспективного молодого инженера Алексея Александровича Смокотина.

В числе исполнительных, грамотных, трудолюбивых вам обязательно здесь назовут и Любовь Николаевну Горобец, и Елену Викторовну Мазикову, и Людмилу Николаевну Назарову, и Любовь Григорьевну Курбанову, и Юлию Тихоновну Сергееву, и еще многих и многих других не менее достойных.

Совсем недавно взыскательное жюри городского конкурса «Современница-2003» покорила электромонтер АТС-74 Марина Борисовна Терехова, которая сумела не только ярко презентовать свою рабочую профессию, но еще и показать себя как самую обаятельную и превлекательную из всех девушек-конкурсанток.

Всегда на острие передовых...

О главном руководителе обычно говорят много или ничего. Поскольку есть риск попасть в подхалимы или того хуже — в черный список несогласных с общей линией. Олег Петрович Соколов — директор Новокузнецкой городской телефонной сети — пример руководителя, которого уважают и за профессиональные, и за чисто человеческие качества.

— На нашем предприятии есть множество структурных подразделений, которые выполняют различные задачи по обеспечению телефонной связью абонентов, но на острие передовых технологий стоит наш цех электронных коммутаций, который работает на современном цифровом оборудовании и предоставляет качественные услуги, соответствующие мировым стандартам, — не без гордости отмечает Олег Петрович Соколов. — У нас есть много талантливых, высококлассных специалистов и огромное желание быть лучшими. Я верю, что, постоянно совершенствуя методы работы и имея большой потенциал, мы сможем занять достойное место среди предприятий связи.

Ну и, конечно же, новокузнецкие связисты от всей души поздравляют всех своих коллег с профессиональным праздником и желают им всего, что в подобных случаях желается. К ним наверняка сейчас присоединяется и наша многотысячная армия абонентов, которая всегда желает иметь в наличии самую чистую и бесперебойную связь...

Светлана ЕРШОВА.
Фото из **архива Новокузнецкой ГТС.**

Участники долевой собственности земель ТОО «Третьяково» Антонов Б.Т., Хромов Н.И., Хромова В.Т., Антонова М.Г., Антонова Г.С., Возик М.Н. извещают о намерении выделения земельных участков за зерносушилкой с. Третьяково к грани ТОО «Тисульский» (к грани).

Организация реализует трактора Т-4А, ДТ-75, МТЗ, К-700А. Комбайны "Дон", "Енисей", СКК-18; автомобили, бензовозы и сельскохозяйственную технику.
Рассмотрим любые предложения.
Тел. 8-903-947-81-80, 8 (38590) 2-36-21, 8 (38595) 4-49-54, 8 (3852) 32-17-52.

Организация реализует четыре а/м TOYOTA AVENSIS 1998 г. в., в хорошем состоянии. Возможен безналичный расчет. Тел. 57-15-83, 57-20-40.

Компания Мега ПРЕДСТАВЛЯЕТ
КУЗБАССКОЕ АГЕНТСТВО ПРАВОВОЙ И КОММЕРЧЕСКОЙ ИНФОРМАЦИИ
спектр информационных услуг и продуктов для компьютера
ПРОГРАММЫ 1С :БУХГАЛТЕРИЯ
ПРАВОВАЯ КОМПЬЮТЕРНАЯ СИСТЕМА АРАНТ
- электронный справочник "Торгово-промышленный комплекс Кузбасса" (более 150 тысяч телефонов о товарах и услугах, фирмах и предприятиях)
- программно-информационные пакеты для строителей, архитекторов, сметчиков, дизайнеров зданий и сооружений
- интернет-аккредитация организаций и СМИ на сайте "Экономика и жизнь Кузбасса"
- работаем с поставщиками информации

Сильная Информация! Сильные Средства!
Кемерово, ул.Ноградская, 3, оф. 70а, http://www.mega.kemerovo.su тел. (384-2) 36-29-06, 36-62-01, 25-32-77

Трансснаб г. Томск, (3822) 62 87 42 (3822) 62 82 32
ПРЕДЛАГАЕТ
материалы верхнего строения ж.д. пути:
- ШПАЛЫ (всех типов, для ж.д. дорог различной колеи)
- БРУСЬЯ для стрелочных переводов (всех типов, комплекты и отдельные длины)
- БРУСЬЯ МОСТОВЫЕ (любых размеров)
- Ж.Д. КРЕПЕЖ (в ассортименте)

Продукция подлежит обязательной сертификации

Информация о результатах конкурса, состоявшегося 03.04.03 г.

ПРЕДМЕТ КОНКУРСА:
Поставка материально-технических ресурсов и оборудования для комплектования неснижаемого аварийного запаса жилищно-коммунального хозяйства области.

ПОБЕДИТЕЛИ:
ООО "Техноресурс" — насосы консольные, насосы горизонтальные, насосы погружные, электроды, дымососы, отопительные приборы, электродвигатели, кабельная продукция, провод алюминиевый.
ЗАО "Стройсервис" — металлопрокат.
ООО "ПСК Сибрегионстрой" — трубная продукция.
УПК "Армаком" — запорная арматура.

Конкурсная комиссия.

всероссийская акция

Народ России и Народная партия — против коррупции

Дорогие соотечественники!

Все понимают, что повальная коррупция разъедает нашу страну, сводит на нет любые усилия по проведению жизненно важных преобразований в государстве, обезображивает лицо России на международном уровне и унижает каждого отдельного гражданина. Любой житель нашей страны сталкивается со взяточниками на каждом шагу, начиная от проблем с устройством своего ребенка в детский сад и заканчивая получением места на кладбище для умерших родственников. Это лишь примеры из повседневной жизни, но все мы знаем, что коррупция выливается в чудовищные трагедии. Вспомним захват заложников во время спектакля "Норд-Ост" в Москве. Кто помог организованной группе террористов проникнуть в столицу России, вооружил их современной техникой и снабдил "чистыми" паспортами? Ответов на подобные вопросы мы не получаем практически никогда.

Народная партия Российской Федерации подготовила и провела в первом чтении проект закона "О противодействии коррупции". Это первый реальный шаг в создании системы антикоррупционного законодательства в России. Впервые устанавливается четкое понятие коррупции, предлагаются меры предупреждения взяточничества, введения антикоррупционного образования и воспитания, а также предусматриваются новые формы ответственности за правонарушения.

Весной состоится второе чтение законопроекта в Государственной думе. Если вам небезразлична ситуация тотальной коррумпированности в нашей стране и вы готовы принять участие в акции "Народ России и Народная партия — против коррупции", призываем вас прислать нам свои предложения и поправки к законопроекту "О противодействии коррупции". Проект документа сможет получить любой желающий. Мы просим вас участвовать в обсуждении законопроекта для того, чтобы он действительно выражал мнение людей, а не заинтересованных нечистоплотных чиновников. Ваше мнение мы будем отстаивать в Государственной думе.

Если вы лично столкнулись со взяточничеством, просим прислать информацию на абонентский ящик Народной партии: 105066, Москва, а/я 17, Народная партия Российской Федерации или на пейджинговую линию: тел. (095) 974-00-03, абонент "Народная партия". (В Новокузнецке тел. 36-75-60, 45-54-79, пейджер 000, абонент 20334).

Народная партия и группа "Народный депутат" в Государственной думе примут участие в расследовании конкретного факта и, если он подтвердится, используют все возможности для наказания виновных. Только вместе мы сможем избавить нашу жизнь от воров и взяточников!

Геннадий РАЙКОВ, председатель ЦК Народной партии.

ПРОДАЮТ

Инкубаторы (в том числе автоматические и аккумуляторные) и зернодробилки трех видов, сепараторы и насосы «Малыш» и «Кама», электроплитки «Мечта» одно- и двухконфорочные с духовкой и газовые плитки, тепловентиляторы и «Чудо-печь»-обогреватель (солярка), соковыжималки и соковарки, мантоварки и миксеры, электрочайники и утюги, электродрели, болгарки и круги отрезные. Рынок «Привоз», яч. № 77, тел. 306-264; Социальный рынок, яч. № 7, тел. 73-72-73.

Холодильники «Бирюса», «Индезит», «Атлант», лари, прилавки, витрины. Стиральные машины «Сибирь», «Евго», «Вятка-автомат», «Фея», центрифуги. Электроплиты «Мечта» (4 модели), «Лысьва», «Тайга». Пылесосы. Сепараторы. Насосы («Ручеек»). Ремонт холодильников и продажа запчастей к ним (компрессоров и др.). Ул. Рутгерса, 34 (остановка «Нахимова»). Тел. 64-23-11.

Дом по ул. Артиллерийской (за вокзалом). Тел. 31-47-88, 54-09-77.

ГУП «Кузбассдорфондпроект» глубоко скорбит по поводу безвременной смерти

РЫГАЛОВА Михаила Алексеевича

и выражает глубокое соболезнование семье и близким покойного.

Караул!

Не пускайте красного петуха!

Радуются теплым майским денькам все, кроме лесников. У тех в буквальном смысле наступают жаркие дни: на майские праздники приходится пик лесных пожаров в Кузбассе.

Горожане, истосковавшись по природе за долгую сибирскую зиму, выезжают за город. В тайгу идут за бесплатными витаминами -- популярной черемшой, молодыми побегами папоротника — кто для себя, а кто и на продажу. Последствия выходов на природу печальны – горят в основном пригородные леса – «зеленые легкие» наших загазованных городов.

Лесная служба Главного управления природных ресурсов констатирует: пожары происходят во время массового отдыха горожан, при поджогах сухой травы и стерни на полях и сенокосах сельскими жителями. В прошлом году в государственном лесном фонде возникло 138 пожаров на площади 411,7 га. На их тушение затрачено 127,8 тыс. руб.

Чтобы красный петух не разгуливал привольно по лесам, каждый должен соблюдать простые правила поведения: не разжигать в лесу костры, гасить окурки и спички. Крайне опасны костры, разожженные в хвойных молодняках, под кронами деревьев, палы, пущенные по сухой траве. О пожаре надо срочно сообщать в администрацию поселка, города, в лесхоз или лесничество.

Наши леса – привычные, прекрасные места отдыха. Мы приходим в них отдохнуть и набраться новых сил, так давайте не жечь костры и сухую траву, не сорить. Неужели это так трудно?

Татьяна ЯРЦЕВА.

школа

Кто лучше знает языки, героев книг и страны?

Подведены итоги областной олимпиады школьников по предметам гуманитарного цикла. 95 призеров и победителей, их родители, директора школ и учителя общеобразовательных учреждений награждены Почетными грамотами и денежными призами. Чаще других правильно отвечали на вопросы по истории, литературе, экономике, французскому, немецкому и русскому языкам кемеровские и киселевские школьники. 28 кемеровчан из 42 и 5 из 9 участников Киселевска заняли почетные призовые места.

Фото Юрия Юрьева.

«Люблю тебя, Петра творенье!» - историческая тема олимпиады. Никогда не бывавший в городе на Неве одиннадцатиклассник школы №1 Березовского Дмитрий Кулицкий правильно ответил, к примеру, на такие вопросы — какие статуи установлены в нишах Александрийского театра; как назывался кинотеатр, который первым открылся в Петербурге; сколько колонн обрамляет здание Биржи.

-Люди учатся у историй, ее надо знать, чтобы поступать правильно – считает Дмитрий. И признается, что у него есть мечта – побывать в Санкт-Петербурге.

Восьмиклассница Протопоповской основной школы Промышленновского района Татьяна Какунина заняла первое место в олимпиаде по русскому языку, опередив лицеистов и гимназистов области. Мама Татьяны, Марина Александровна, рассказывает, что с детства читала ее дочери сказки бабушка, оттуда и любовь к родному языку, о котором сама победительница говорит: «Сложный, значит, интересный».

Французский, английский и немецкий языки изучает победитель олимпиады… одиннадцатиклассница топкинской школы №8 Варвара Алексеева: «Хочу путешествовать, увидеть Кельнский собор, Дрезденскую галерею, Монмартр.

-Администрация области, департамент образования поддерживают одаренную молодежь, - сказала, обращаясь к участникам олимпиады, начальник департамента образования Тамара Анатольевна Фральцова, - живая сила знаний преображает жизнь. Именно от вас зависит будущее Кузбасса, России.

Среди участников – неоднократные призеры областных олимпиад: Александр Куренков (школа №2, п. Промышленный), Екатерина Коваленко (гимназия № 11, Анжеро -Судженск), Елена Захарушкина (гимназия №21, Кемерово), Анна Даутова (лицей № 89, Кемерово), Анна Ведерникова (средняя школа №8, Топки) и многие другие.

Результат областной олимпиады будет учитываться при поступлении в вуз на профильный факультет- каждый из призеров и победителей автоматически получит «отлично» по профильному предмету на вступительных экзаменах. Кроме того, согласно распоряжению губернатора, все победители и призеры будут получать в течение года (выпускники до июля текущего года) ежемесячную губернаторскую стипендию в размере соответственно 500, 300 и 200 рублей.

Еще один ценный приз - за победу во Всероссийском открытом творческом конкурсе сочинений был вручен в этот день в областной администрации ученице четвертого класса Сосновской средней школы Новокузнецкого района Лейле Кухи. Она писала о своей любимой бабушке, Надежде Николаевне Бурениной, ветеране педагогического труда: «Бабушка научила песни петь, в походы вместе ходим». Сама Надежда Николаевна на вопрос, как стать хорошей бабушкой, отвечает: «Просто любить ребенка».

В этом году число победителей и призеров областной олимпиады по предметам гуманитарного цикла увеличилось почти вдвое. Значит, множатся талант и трудолюбие кузбасских школьников.

Валентина ДМИТРИЕВА.

НА СНИМКЕ: «Шли к победе вместе» - Татьяна Какунина (Протопоповская основная школа, Промышленновский район) со своей мамой Мариной Александровной.

удивительно, но факт

А герой-то был на... гауптвахте

Об этом факте из жизни милиционера Анатолия Коломейцева, геройски погибшего в схватке с бандитами, майор в отставке Владимир Демьянович долго-долго никому не рассказывал.

Но каждый раз, когда бывал на маленькой улице имени Коломейцева (а это в районе Кемеровского крытого рынка), накатывали воспоминания о тех днях, которые Владимир Демьянович провел с Анатолием Никитовичем на... гарнизонной гауптвахте УВД.

А случилось это в 1948 году. Когда Коломейцев был простым милиционером. В недавнем прошлом храбрым фронтовиком-разведчиком, о чем свидетельствовали награды на его груди.

А еще он занимался боксом. И когда напористый хулиган ломился в чужие двери (чьи именно, неизвестно), Анатолий Коломейцев применил приемчик. Со сломанной переносицей хулиган пошел на Коломейцева жаловаться. Вот за это и схлопотал бывший разведчик несколько дней гауптвахты.

«Проштрафился» и Владимир Демьянович, который в 1948 году был милиционером-охранником.

Вот об этом-то решил написать-рассказать Владимир Демьянович вдове Коломейцева Татьяне Яковлевне, которая живет сейчас в Новосибирске. О ней я писала еще в январском номере газеты. А Владимиру Демьяновичу, видимо, только в марте попалась на глаза заметка.

Или все-таки и после газетной публикации раздумывал: рассказать или не рассказать про гауптвахту?

Решив уточнить это у самого автора письма (нашу газету он выбрал на роль посредника), звоню ему домой. От встречи Владимир Демьянович отказывается сразу, а вот телефонный разговор поддерживает.

— А где же находилась эта гауптвахта? — спрашиваю.

— В подвальном помещении областного управления внутренних дел... Но под конвоем нас, конечно, не держали. Мы могли свободно выходить на улицу, во двор, чтобы подышать свежим воздухом. И родственники к нам приезжали, приходили. С передачами. Но мы и так не были голодными. Нас нормально кормили. Одно плохо — работать не заставляли. А нам без этого было тяжко. Но, видимо, это и было главное наказание: остаться не у дел. Прямо как в поезде: едешь, едешь, лежа на полке, а твоей станции все нет и нет.

— Зато поговорить была возможность. Вам Анатолий Никитович понравился? Подружились вы с ним?

— Хороший был человек — это я сразу понял. Красивый и неунывающий. И сразу зауважал, как только узнал, за что его на гауптвахту посадили. Значит, только таким способом можно было проучить того нахала. Больше не полезет куда не следует...

Конечно, и о войне мы говорили тоже. Не без этого... Я на фронте сержантом был, орудием командовал. А Коломейцев — разведчиком...

А вот о том, что будет после гауптвахты, накажут ли нас еще раз, не говорили... Второго наказания не было. Нас не уволили из органов, не понизили в звании. Я уже потом узнал, что Анатолий Никитович был заместителем начальника отделения милиции...

А вот встретиться нам после «отсидки» не удалось. Жалею об этом. Конечно, милицейская служба — дни и ночи. А тут еще после амнистии бандитов из тюрем повыпускали...

И было холодное лето 53-го года. А Коломейцева Анатолия Никитовича не стало. Но есть улица его имени... Нечасто, но все же случается, что идет по ней майор милиции в отставке Владимир Демьянович. Он склоняет голову перед мемориальной доской с барельефом своего старого знакомого по «несчастью». Будто вчера это было. И как это было давно...

Елизавета СНЕЖКО.

Коротко

В Кемерове в одном из гаражей по улице Сибиряков-гвардейцев были найдены полузадохнувшиеся мужчина и женщина, 40 и 25 лет соответственно. «Скорая помощь» подоспела вовремя — он был в тяжелом состоянии доставлен в больницу, а дама получила более легкое отравление угарным газом. К счастью, они неплотно прикрыли двери, что спасло им жизнь.

Круг увлечений

Два мира Игоря Сытина

Впервые фотоснимки, сделанные Игорем Сытиным, я увидела в феврале. За окном трещал мороз, а на его пейзажах по голубому летнему небу плыли легкие белоснежные облака, в воздушной дымке тонули темно-зеленые леса. Журчала, перекатываясь по гладким камешкам, неглубокая речушка, а на ее берегах среди желто-зеленой травы пестрели полевые цветы. На время даже забылось о зиме. Появилось желание спрятаться от палящего летнего зноя в прохладной тени кудрявой березки…

Судьба Игоря Сытина складывалась непросто. Рос он здоровым и счастливым ребенком. До шести лет. Беда подкралась, как всегда, неожиданно и там, где ее совсем не ждали. Детский сад, в который ходил Игорь, каждое лето выезжал на дачу. Чистый лесной воздух благотворно действовал на ребячьи организмы. Вот только клещи иногда появлялись в тамошних местах. Персонал детского учреждения заранее, еще до приезда детей, тщательно обрабатывал территорию дачи от этих опасных насекомых. Игоря в тот раз уберечь не удалось...

С тех пор болезнь не покидает его ни на минуту. Но Игорь не упал духом. Тяжелая болезнь не дала всходов отчаяния и озлобления в его душе. По натуре он — оптимист, человек творческий и увлеченный.

В детстве, пожалуй, больше всего на свете Игорь любил кино. Частенько бывало вместе с друзьями бежал он в клуб "Чайка", где в кинозале, затаив дыхание перед полотном экрана, с восторгом погружался в волшебный мир синема.

В этом клубе было много различных кружков для детей. Игорь понемногу занимался почти во всех. Даже пытался петь в хоре. Посещал он и фотокружок. И фотография со временем прочно вошла в его жизнь...

Особое место в практике Игоря занимает пейзажная фотография. Он понимает природу: именно любовь к природе и побудила его взять в руки фотоаппарат.

— Создать хороший фотопейзаж — задача не из легких, — считает Игорь. — Работа над ним сродни охоте: пейзаж нужно найти, выждать нужный момент в состоянии природы, освещение.

Игорь умеет выбрать объект съемки, очертить рамкой видоискателя наиболее яркий и выразительный уголок природы. Наверное, поэтому его снимки пробуждают у зрителей те же ощущения, переживания и настроение, которые вызывались и самим пейзажем в действительности.

В жизни Игоря тесно переплетается любовь к фотографии и кино. В 1991 году, окончив профессионально-техническое училище № 65, он стал киномехаником. Но работу по специальности ему найти не удалось. Работал на шахте "Северная" сторожем и готовился к поступлению в институт культуры. В 1996 году, после успешной сдачи экзаменов, был зачислен на кафедру "Кинофотовидео". Учиться было тяжело, но Игорь не сдавался. Писать быстро он не может: записывал лекции на диктофон, а потом дома переписывал их в тетради. Сестра Ольга и мама Мария Николаевна помогали ему.

— Диплом получили мы один на троих, — улыбается Игорь.

С июня прошлого года он работает в центре социального обслуживания населения Ленинского района по своей специальности — режиссер-видеооператор. Готовит фильмы об истории центра, о его клубах по интересам. Здесь недавно проводилась выставка его снимков. Игорь мечтает принять участие в фестивале "Филантроп", который будет проходить в Москве. Сейчас готовит серию фотографий под названием "Сибирский пейзаж".

Однако что же это за миры Игоря? На самом деле-то, наверное, их неизмеримо больше — столько, сколько настроений у человека, сколько оттенков у заката, сколько трелей у соловья. Но два мира — мир кино и мир фотографии — все же главные.

Татьяна БЕЛОУСОВА.

Фото **Игоря Сытина.**

Кемерово.

акцент

Как в Кузбассе потеряли уникальный курорт

Одна частная фирма продала другой государственное имущество, и сделка прошла… государственную регистрацию.

Прокуратура Новокузнецкого (сельского) района направила председателю комитета по управлению государственным имуществом Кемеровской области представление об устранении нарушений законодательства о собственности и приватизации. Прокуратура предлагает использовать имеющиеся у этого комитета полномочия для защиты имущественных прав Российской Федерации на Терсинский курорт минеральных вод.

В сельскую прокуратуру поступило заявление председателя комитета по управлению муниципальным имуществом администрации Новокузнецкого района с просьбой о проверке законности сделки купли-продажи скважины Терсинского месторождения минеральных вод, заключенной между двумя частными фирмами. Была проведена прокурорская проверка, и вот что выяснилось.

В 1961-1968 годах у села Загадное на территории Терсинского лесхоза геологи разведали месторождение минеральных вод. Ученые пришли к выводу, что эта очень полезная при многих серьезных заболеваниях вода не имеет аналогов в России и является уникальной. Постановлением Совета Министров РСФСР от 6 января 1971 года «Об утверждении перечня курортов РСФСР, имеющих республиканское значение» Терсинское месторождение было признано именно таким курортом.

По словам помощника прокурора Рады Милочкиной, проводившей эту проверку, до 1991 года скважина с уникальной водой была на балансе треста столовых и ресторанов Заводского района Новокузнецка. Потом трест реорганизовался в частную фирму. Закон не позволял фирме приватизировать федеральный курорт. За тем, чтобы месторождение осталось в собственности государства, обязан был проследить комитет по управлению государственным имуществом Кемеровской области. Но комитет своевременно не принял мер по сохранности скважины, внесению ее в реестр государственной собственности, чем грубо нарушил действовавшее на тот момент законодательство о приватизации и собственности. В итоге фирма списала скважину «в связи с полным физическим износом» и оставила ее на своем балансе без приватизации. А через десять лет фирма заключила договор о передаче скважины в собственность другой фирме. Месторождение было продано буквально за бесценок. И эта сделка прошла государственную регистрацию! Теперь курорт — собственность общества с ограниченной ответственностью...

Но в соответствии с законом курорты могут находиться только в собственности государства или субъекта РФ. А по Гражданскому кодексу сделка, не соответствующая требованиям закона, ничтожна.

В своем представлении сельская прокуратура предложила комитету по управлению государственным имуществом по Кемеровской области обратиться в Министерство имущественных отношений РФ с предложением об истребовании Терсинской скважины минеральных вод из чужого незаконного владения. Одновременно докладная записка о выявленных нарушениях была направлена прокурору области. Сельская прокуратура считает необходимым, чтобы прокуратура области обратилась с иском в интересах государства в арбитражный суд и информировала о ситуации с нашим курортом Генеральную прокуратуру, которая бы использовала свои полномочия для применения мер прокурорского реагирования к Министерству имущественных отношений РФ.

Михаил ЗЕЛЕНЧУКОВ.

Новокузнецк.

Календарь

В этот день родились

1856. Зигмунд ФРЕЙД, австрийский врач-психиатр и психолог, основатель психоанализа ("Толкование сновидений", "Я и оно").

1861. Рабиндранат ТАГОР, индийский поэт и философ.

1923. Владимир ЭТУШ, актер театра и кино ("Кавказская пленница", "Иван Васильевич меняет профессию", "Цирк зажигает огни", "Тень").

1961. Джордж КЛУНИ, американский киноактер.

События

1742. Коронация новой государыни России ЕЛИЗАВЕТЫ. В отличие от прежних коронаций на этот раз порфиру и корону возлагает не архиепископ, а сама императрица надевает их на себя.

1889. В Париже завершается строительство Эйфелевой башни.

1945. Начинается Пражская наступательная операция 1-го, 2-го и 4-го Украинских фронтов.

1954. Завершается расследование дела американского физика-ядерщика Роберта ОППЕНГЕЙМЕРА, который руководил созданием американской атомной бомбы. Он был обвинен службой безопасности в связи с коммунистами, отказе назвать имена советских агентов и противодействии созданию водородной бомбы. Имя Оппенгеймера станет символом ученого, который из моральных побуждений отказался участвовать в разработке оружия массового уничтожения.

Владимир Федорович МАТВЕЕВ

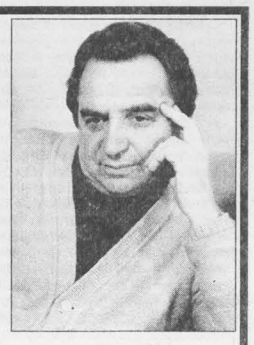

На 71-м году жизни остановилось сердце известного поэта-сатирика, члена Союза писателей России Владимира Федоровича Матвеева.

Он окончил школу № 1 в городе Прокопьевске, затем Новокузнецкий педагогический институт. Вернулся в Прокопьевск, работал преподавателем русского языка и литературы в средней школе. И — писал свои сатирические миниатюры. В середине 50-х годов их впервые опубликовала городская газета "Шахтерская правда".

Литература неизменно притягивала к себе Владимира Матвеева, и во второй половине пятидесятых он переезжает в Кемерово, где становится корреспондентом газеты "Комсомолец Кузбасса". Несмотря на беспокойные корреспондентские обязанности, Владимир Федорович продолжает активно работать как поэт-сатирик. Его стихи, опубликованные в областной периодической печати, составили первый поэтический сборник "Букет шипов", увидевший свет в Кемеровском областном книжном издательстве в 1964 году.

Потом была работа в газете "Кузбасс", публикации подборок сатирических стихов в "Комсомольской правде", в журнале "Сибирские огни", альманахе "Огни Кузбасса", издание новых сборников.

Владимир Матвеев отличался непосредственностью, даже своеобразным детским простодушием, но никак не инфантилизмом. Он тонко подмечал многие изъяны нашей многообразной жизни, но никогда не был очернителем. Даже в своей сатирической поэзии он искал светлые стороны. Неудивительно, что наряду с сатирой он писал хорошие детские стихи.

На его выступлениях всегда царила атмосфера доброжелательства и душевного отклика, читал ли он сатиру или детские стихи. Он по-настоящему умел владеть вниманием аудитории.

При всей своей кажущейся мягкости, интеллигентности Владимир Федорович имел твердые убеждения, которые никогда не менял. И в творчестве и в жизни всегда был принципиален.

Уже будучи тяжело больным, он не терял жизнелюбия, продолжал активно работать. На страницах альманаха "Огни Кузбасса", журнала "Литературный Кузбасс", других периодических изданий появлялись его новые сатирические стихи.

Несмотря ни на что, он всегда оставался оптимистом. Таким он и будет жить в нашей памяти — светящийся мягким юмором, отличный поэт и просто хороший человек.

Администрация Кемеровской области.
Департамент культуры.
Союз писателей Кузбасса.
Кемеровская областная организация Союза писателей Кузбасса.
Кемеровская организация Союза художников России.
Кемеровское отделение Союза театральных деятелей России.

Кроссворд

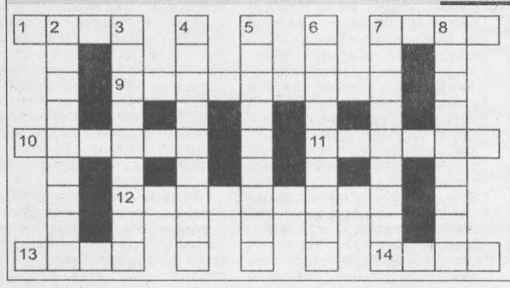

По горизонтали: 1. Небольшой якорь. 7. Испанская единица длины. 9. Индийский смычковый музыкальный инструмент. 10. Сводная ведомость о состоянии приходно-расходных средств. 11. Разменная монета Ливана. 12. Сочинение о земной жизни Иисуса Христа. 13. Беспокойный Иммануил по определению Воланда ("Мастер и Маргарита"). 14. Рабочий, изготавливающий ткани.

По вертикали: 2. Российская императрица, дочь Петра I. 3. Высшее государственное законодательство, представительное собрание. 4. Город в Молдавии. 5. В палеонтологии - изучение следов передвижения вымерших организмов. 6. Лесопильный завод. 7. Сорт бумаги. 8. Медицинский работник.

По горизонтали: 1.Берн. 7.Ласо. 9.Рабанастр. 10.Баланс. 11.Пистр. 12.Евангелие. 13.Кант. 14.Ткач.

По вертикали: 2.Елизавета. 3.Парламент. 4.Дубоссары. 5.Иконопись. 6.Лесопилка. 7.Пергамент. 8.Санитарка.

Главный редактор В. М. ГУЖВЕНКО.

Газета «Кузбасс» учреждена администрацией Кемеровской области и журналистским коллективом редакции. Зарегистрирована Омской региональной инспекцией по защите свободы печати и массовой информации 27.01.94 г., свидетельство о регистрации №54.
Мнение редакции не всегда совпадает с мнением авторов.

АДРЕС РЕДАКЦИИ: 650630, г. Кемерово, пр. Октябрьский, 28.
Электронный адрес: official@knews.polenet.ru; news@knews.polenet.ru
СПРАВКИ: по рекламе — 52-25-23; по письмам — 52-50-45; по редакции — 52-32-74.
Собственные корреспонденты: в Новокузнецке — 45-99-62, Новокузнецкое отделение рекламы — 36-77-97, Прокопьевске — 6-02-58, Ленинске-Кузнецком — 7-88-24, Мысках — 2-18-66, Яе — 2-17-06. Телефакс 52-12-10.

Газета является участником процесса по формированию единого информационного пространства. Материалы газеты, в том числе коммерческие предложения и реклама, размещаются в системах поиска Интернет и информационных продуктах компании «Мега».

Время подписания номера в печать по графику 20.00. Сдан в печать 19.35. Объем 2 п.л. Печать офсетная.

Тиражи во вторник, среду, пятницу — 26343; четверг — 55002; субботу — 26846.
Газета набрана и сверстана на компьютерном комплексе газеты «Кузбасс».
По вопросам качества печати звонить по тел. 52-03-34.
ФГУИПП «Кузбасс»: 650630, г. Кемерово, пр. Октябрьский, 28.
Заказ № 79.