см1

567316

Издается с 7 января 1922 года.

Кузбасс

ОБЛАСТНАЯ МАССОВАЯ ГАЗЕТА

77 (23332) 29 АПРЕЛЯ 2003 г., ВТОРНИК

Апрель

пн.		7	14	21	28
вт.	1	8	15	22	29
ср.	2	9	16	23	30
чт.	3	10	17	24	
пт.	4	11	18	25	
сб.	5	12	19	26	
вс.	6	13	20	27	

погода

По прогнозу Международной космической метеослужбы, в Кемерове в среду дождь, днем до 7, ночью до -2, в четверг облачно, днем до 8, ночью до 0 градусов.

По югу области в среду дождь, днем до 20, ночью до -2, в четверг облачно, днем до 9, ночью до -2 градусов.

Интернет-приемная губернатора www.mediakuzbass.ru
Письмо А.Тулееву — ответ А.Тулеева

Кемеровская обл. научная библ. Газетно-журн. фонд

законотворчество

Совет приступил к работе

Вчера состоялась первая сессия второго созыва Совета народных депутатов Кемеровской области, которая рассмотрела организационные вопросы.

Новых парламентариев приветствовал губернатор А.Г.Тулеев. Он подвел итоги прошедших выборов, уточнив, что победу одержали все кандидаты, выдвинутые блоком «Служу Кузбассу».

- Подобного результата выборов по России нет, - сказал он. – Итоги показали, что люди хотят стабильности. Им не нужны бесплодные конфликты между ветвями власти.

В своем выступлении губернатор обозначил основные задачи, которые предстоит решать областным законодателям вместе с представителями исполнительной власти.

После выступления первого лица области депутаты приступили к основной работе – выбрали председателя Совета. На эту должность была предложена единственная кандидатура – Г.Т.Дюдяев. Тайное голосование показало – единогласно «за».

Заместителем председателя также путем тайного голосования избрана депутат прошлого созыва Н.М.Голянская.

В ходе заседания были образованы комитеты и комиссии облсовета.

Татьяна ЕВГЕНЬЕВА.

(Подробности - в завтрашнем номере «Кузбасса»).

акцент

По каким законам живет деревня?

Даже успешная работа в селе не становится залогом преуспевания. Почему? Об этом размышляет человек, которого знают многие в Кузбассе.

Салим Миникаев более двух десятков лет возглавляет опытно-производственное хозяйство «Кийское», депутат областного Совета народных депутатов, почетный гражданин Кемеровской области. Наш разговор с ним – о том, что сейчас происходит в сельском хозяйстве. Почему даже крепкие, на первый взгляд, хозяйства, во главе которых стоят знающие дело руководители и специалисты, едва сводят концы с концами в годовом экономическом балансе?

- Возьму за основу ОПХ «Кийское», - говорит Миникаев. - Оно входит в пятерку лучших среди родственных предприятий в Сибирском регионе по урожайности, по общим экономическим показателям. Но вот уже три года я не могу повысить своим работникам за их отличную работу зарплату. Недавно только смог рассчитаться с людьми за декабрь. Еле-еле расплатился по налогам за январь. А ведь получили урожай зерновых под 30 центнеров, валовой сбор зерна за последние годы увеличили почти вдвое, у нас картофель, животноводство, своя перерабатывающая промышленность, свои торговые точки - все, казалось бы, есть, чтобы жить безбедно. Не выходит. Если раньше зерно продавали по 2100-2600 рублей за тонну, то теперь оно идет от 700 до 1200 рублей. Самая высокая цена - 1600 рублей (пшеница продовольственная). Вот решило правительство устроить закупочную интервенцию для поддержки товаропроизводителя зерна. Нашей области даже выделили квоту на продажу 150 тысяч тонн. Но московские ведомства решили по-своему, заявив, что сибирские элеваторы якобы не готовы принять зерно на хранение - не имеют соответствующих лицензий. Кучу документов надо было подготовить в кратчайший срок. Не успели. Потому ничего и не продали. А скупка шла московскими коммерсантами, за бесценок. И лежат наши девять тысяч тонн зерна в складах нереализованные. Мы на посевную, уборочную брали кредиты, если вовремя их не вернуть, задушат штрафами. А чем возвращать? Продать зерно ниже себестоимости барыгам, жуликам, чтобы они за счет крестьянского труда обогащались, — значит себя унижать. И эта система унижения процветает на государственном уровне.

Это одна сторона проблемы. Другая в том, что хозяйству надо запастись горючим, купить запчасти в немалом количестве - техника вся изношенная, ее надо к весне поставить на колеса. Все эти крайне необходимые приобретения зашкаливают в структуре затрат за 70 процентов, на зарплату идет максимум 10-12 процентов от выручки. Как же в таких условиях достойно платить людям?

- В других странах дотируют сельхозпродукцию, это крепко поддерживает тех, кто ее производит. Например, за килограмм полученного мяса доплачивают 90 центов...

- Тем и сильны государства, которые надежно поддерживают тех, кто работает на земле. А я вот, например, ума не приложу, как ответить на такой вопрос: куда деваются деньги для поддержки российского села, предусмотренные бюджетом? А ведь счет идет на миллиарды рублей. Наше государство немного дотирует развитие элитного семеноводства, племенного животноводства, немного компенсирует селу покупку удобрений. Но я, как хозяйственник, депутат, владеющий некоторой информацией, вижу, какие жалкие крохи перепадают от правительства на эти цели нашей области - 15-20 миллионов.

(Окончание на 2-й стр.).

возвращаясь к напечатанному

«Виртуальные квартиры»

На выступление газеты отреагировал губернатор: «Обманутым людям поможем!»

"Виртуальные квартиры" — под таким заголовком в прошедшую пятницу "Кузбасс" поведал об одной скандальной истории, произошедшей в Кемерове в начале 90-х годов. О том, как 116 человек, членов жилищно-строительного кооператива "Юг", отдали деньги на строительство квартир, но так ничего не получили — ни квартир, ни денег.

Напомним вкратце суть печального "сюжета". Кооператив этот создавался производственным объединением "Кузбассэлектромотор". В него вступили не только работники самого КЭМЗа, но и других сторонних организаций. Взносы люди вносили по полной стоимости квартир и уже весной 1990 года надеялись отпраздновать новоселья. Однако ни через год, ни через два и не через три этого не произошло. Стройка вообще не была начата.

Хотя все это время руководство "Кузбассэлектромотора" продолжало заверять, что жилье люди непременно получат. И лишь в конце 1994 года, когда Т. П. Елина, первая из членов кооператива, подала иск в суд, выяснилось, что дом построен не будет, и никаких других вариантов решения квартирного вопроса у КЭМЗа нет.

На этом бы печальная история и закончилась. Если бы не удивительная настойчивость Елиной (по профессии юриста). Она не хотела мириться с несправедливостью и решила добиваться правды. Куда только Тамара Петровна потом не обращалась — вплоть до Верховного суда! Везде от нее отмахивались, ссылаясь на новую экономическую политику. И тогда она пришла в "Кузбасс" с одной последней надеждой — быть услышанной губернатором.

И действительно, губернатор откликнулся на беду людей. На второй же день после публикации в газете (была суббота) А. Тулеев провел совещание, на котором присутствовала и Т. П. Елина. Были выслушаны все заинтересованные стороны и приняты следующие решения.

Первое. О возбуждении уголовного дела по вышеизложенным фактам создания жилищно-строительного кооператива и использования собранных средств. Виновные в этой истории должны, наконец, понести наказание.

Второе. Людям будут возвращены в полном объеме вложенные на строительство жилья деньги. Для этого создается специальная комиссия администрации области. Ее задача в том, чтобы подсчитать, сколько сегодня "стоят" тогдашние вклады членов кооператива, с учетом произошедшего обесценивания рубля. Было сказано в связи с этим об аресте расчетного счета "Кузбассэлектромотора", находящегося сейчас в состоянии банкротства. Денег на счете предприятия вполне достаточно, чтобы рассчитаться с людьми.

Губернатор обратился к своим заместителям и главе Кемерова В. В. Михайлову с просьбой найти возможность выделить пострадавшим (если в семьях есть бюджетные работники) льготные жилищные займы на приобретение жилья.

И, наконец, последнее. Ждать долго решения всех этих вопросов не придется. Губернатор отвел на это месяц.

ПРИВИВАЙТЕ СЕМЕНА ВИАЛОМ!

Перед лицом болезней растения беззащитны, как дети.
Чтобы дети не болели и росли здоровыми, им обязательно делают прививки.
Почему же растения оставляют без защиты?

ВИАЛ®

Новейший протравитель семян зерновых культур.
Уничтожает все виды головни, различные корневые гнили, снежную плесень, плесневение семян.
Очень экономичен - всего 0,4 л/т зерна.
Удобен в работе, жидкий, хорошо прилипает к семенам, содержит сигнальный краситель.

ПРИОБРЕТЕНИЕ ВИАЛА® СУБСИДИРУЕТСЯ ИЗ ФЕДЕРАЛЬНОГО БЮДЖЕТА

Август

Представительство в Новосибирске:
тел./факс: (3832) 69-56-59
ООО "Сельхозхимия", г. Кемерово:
тел./факс: (3842) 57-06-72, 57-01-26

Товар сертифицирован

КАЧЕСТВЕННЫЕ ПЕСТИЦИДЫ ТОЧНО В СРОК

подарки

Прокати нас, Ванюша, на тракторе!

На том самом, который подарил вашему детскому дому губернатор Аман Гумирович Тулеев.

... И курочки Рябы

Вы уже знаете (мы не однажды писали), что по распоряжению губернатора все детские дома области (кроме Кемерова и Новокузнецка) находятся под отеческой заботой областной администрации. Началась эта опека (не на бумаге — добрыми делами), считай, с этого года. А перемены большие. Такие, что вчерашний день не хотят вспоминать ни сами ребятишки (их в детском доме 58), ни воспитатели с директором. Отсутствие мебели и стул — один на двоих или троих еще можно было пережить. Но были дни, когда повара за голову хватались: "Из чего варить?" Варили из того, что приносили из дома.

А сейчас — пятиразовое питание! Первое, второе, соки и фрукты.

А еще непременно на столе появляются молочные продукты, салаты, запеканки. Все составляющие вкусной и полезной еды — из своего погребка, своего подсобного хозяйства. Так что трактор "Беларусь" от губернатора — это вовсе не роскошь, а необходимость. И пахать можно, и сеять, и возить, а еще, что очень даже важно, учить ребят механизаторскому делу. Чтобы Ванюша, когда подрастет, уже не просто в кабине сидел, а сам трактором управлял.

Это хорошо, это правильно, что, жалея детдомовцев, не растят из них иждивенцев. Все большое подсобное хозяйство — и ребячья забота тоже. А в хозяйстве — четыре коровы, лошади, две свиноматки с поросятами, козы, бараны, гуси и курочки Рябы тоже имеются. Как из сказки курочки: окрас у них удивительный. Яйца вот только несут не золотые, а простые.

Но золотые, пасхальные, подарочные яйца-сувениры ребята сами смастерили. И подарили всем-всем многочисленным гостям, которые приехали в краснинский детский дом с удивительными и богатыми подарками.

Всем сестрам – куклы и косметика, всем братьям – ролики и велики

Думаю, что не в обиде были гости-спонсоры на девочек, которые плотным кольцом постоянно окружали Ольгу Кирилловну Дюпину. Она — супруга Анатолия Юрьевича Дюпина, заместителя губернатора по топливно-энергетическому комплексу.

Его имя на табличке у входа в детский дом. Сразу ясно, кто по поручению губернатора курирует наших общих детей (чужих-то не бывает) в селе Красном.

А Ольга Кирилловна, сама многодетная мама, приехав сюда однажды, стала навещать ребят уже по собственному желанию. Не приурочивая свои визиты к каким-то датам.

— Она нам как мама, — блеснув черными глазами, сказала мне пятнадцатилетняя Мавлюда...

Мавлюде пятнадцать лет. Столько же и младшей дочери Дюпиных Сонечке.

Вначале Соня с Ольгой Кирилловной изрядно "чистили" свой гардероб, а также гардеробы своих знакомых, делясь одеждой с детдомовскими мальчиками и девочками. А потом Ольга Кирилловна пошла в джинсовый салон "Солнечный", славившийся своим товаром и попросила "джинсовиков" одеть мальчиков и девочек в самый лучший и самый модный "прикид".

Ольгу Кирилловну поняли. И вот теперь весь ребячий народ в детском доме — от 8 до 18 — щеголяет в джинсовых нарядах самых престижных и известных фирм.

А был еще такой день, когда Ольга Кирилловна и Анатолий Юрьевич попросили ребят написать письма-желания. Что им хочется? О чем они мечтают?

Ребята написали. Они и раньше мечты свои на бумагу перекладывали. Перед Новым годом, Деду Морозу... Видно, не доходили их письма. Вот и сейчас не очень-то верили. Кто же им столько велосипедов подарит (почти каждый мальчик его попросил), и столько фотоаппаратов, и столько роликов, и магнитофонов, и кукол, а еще косметики для старших девочек, а еще спортивной формы, а еще, а еще...

Не ищи меня, мама...

И вот уже рядышком с горделиво возвышающимся трактором выстроились "клевые" велосипеды.

Желанный фотоаппарат получила Олеся. Но почему загрустила девочка? Прижимает фотоаппарат, как только что сама к Ольге Кирилловне прижималась, и говорит:

— Мать моя нашлась... Хочет забрать... А мне с ней плохо было. Не хочу я с ней. Мне здесь хорошо.

И еще одна девочка— Марина не хочет, чтобы нашлась ее мать. Ее и ее семерых (!) братьев и сестренок. В детском доме сейчас их из одной семьи пятеро. Старший брат Сережа отсюда в армию уходил. И сюда же письма пишет. Женя, сестра, замуж вышла, все у нее хорошо, Танюшку удочерили. За нее тоже можно быть спокойной.

Есть и еще один человек, который о детском доме заботится, как о доме своем. И даже больше. Зовут этого человека Игорь Анатольевич Гусаров. Он — директор совхоза "Моховский", а еще — депутат областного Совета. И сам Игорь Анатольевич не раз и не два был в детском доме, а рабочие возглавляемого им коллектива здесь даже жили. Такая у них была смена — круглосуточная. Зато теперь все коммуникации отремонтированы, обновлены. И горячая вода есть! А еще Гусаров привез стиральные машины, компьютер.

Накануне Пасхи в целой горе пасхальных подарков появился второй компьютер. И он не столько для игр-развлечений, сколько для пользы. Все три выпускника этого года собираются поступать в институт. Тесты — единый государственный экзамен — уже сдали. Побольше бы ответов попало в "яблочко".

— После всего того, что наш губернатор и вообще взрослые люди для нас сделали и делают, нам нельзя быть плохими. — Ребята мне это так сказали, будто свою личную программу прочли.

А трактор с ярким плакатом "Подарок от губернатора" уже выехал за ворота. И покатил со счастливчиками до околицы. Выглядывал народ в окна, подходил к воротам своих оград, улыбался. И ребятишки села Красного бежали за трактором, громко смеясь...

Галина БАБАНАКОВА.
Фото **автора.**
Ленинск-Кузнецкий район.

СОТЕЛ КУЗБАССКАЯ СОТОВАЯ СВЯЗЬ НОВОСТИ

ЗАО "Кузбасская Сотовая Связь" выдана Лицензия Министерства связи РФ на предоставление услуг сотовой радиотелефонной связи в диапазоне 450 МГц. Лицензия призвана организовать работу сети в новом цифровом стандарте IMT-MC-450. По решению Министерства связи РФ данный стандарт является федеральным. ЗАО "Кузбасская Сотовая Связь" планирует запуск сети в 4 квартале 2003 года.

Лицензия МС РФ №5614

Справки по телефону в г. Кемерово: 36-87-88 и во всех филиалах компании "СОТЕЛ"

По каким законам живет деревня?

(Окончание. Начало на 2-й стр.).

Вся основная нагрузка ложится на региональный бюджет. Я один из членов бюджетного комитета. Поверьте, тяжело было мне, селянину, обсуждать вопрос, касающийся выделения средств селу. Ведь я знаю и о бедственном положении учителей, врачей, работников культуры. Всем бы надо обозначить достойную бюджетную строку. Но скажу одно: поддержка селу из местного бюджета не такая, как хотелось бы, но будет - на дотацию животноводческой продукции, на удобрения, покупку техники. И, заметьте, она более весомая в этом плане, чем государственная поддержка.

- Салим Исмагилович, а что будет с теми хозяйствами, которые уже основательно упали? Неужели нет будущего у живущих там людей?

- Об этом поговорим отдельно. А сейчас - о фермерах. За них очень обидно. Многие из них - настоящие профессионалы-специалисты. Они в одном лице экономисты, бухгалтеры, агрономы освоили технологию производства зерна, получают его по 25-30 центнеров с гектара. Многие фермерские хозяйства не чета некоторым совхозам-колхозам 80-90-х годов, они их в кратчайший срок переросли. Но что толку? Собрал фермер зерно, предположим, себестоимостью 1200 рублей за тонну и за столько же продал. Многие получали кредиты, технику по лизингу. Деньги надо отдавать, а где выручка, если по нолям получилось? И вот уже читаю в газетах объявления фермеров: тот продает комбайны, тот складские помещения. Для чего? Чтобы рассчитаться с банками, так как сидят на штрафах.

Скажу откровенно, не верю я тем, кто сидит в Министерстве сельского хозяйства: не верю тому же Гордееву, который якобы стеной стоит за село. Не раз встречался с ним и делаю такой вывод: давно нам не везет с сельскими министрами. Одни лишь обещания: мы селу поможем. Из сказанного выше сами делайте вывод, как нас поддерживают. А ведь село к 90-му году было отстроено - водопроводы, дороги, вся инфраструктура. Сейчас бы поддержать все это, не дать развалиться тому, что еще осталось. Если в свое время мы в своем хозяйстве за короткое время отстраивали целые улицы, то теперь это лишь в воспоминаниях. Правительство же все обещает выделить средства на эти цели. Но в прошлом году никакого движения с его стороны не было. В этом году тоже прозвучало заверение о выделении средств на строительство жилья, да верится с трудом, что так будет. Надежда у молодых сельских специалистов только на бюджет области, из которого выделяются ссуды на строительство жилья. Но этого, конечно же, мало.

И последнее, чтобы закончить больную для меня и моих коллег- руководителей тему. О выделении правительством субсидированных кредитов на ГСМ. Кредиты выделены, но как их получить? Огромные заморочки с документацией, и все это для того, чтобы банки могли дольше прокручивать наши деньги. Мы их, конечно, получим, только опять же себе в ущерб. В начале года мы могли бы отдать за тонну ГСМ, предположим, восемь тысяч рублей, а в апреле эта же тонна обойдется уже в 9500. Село в убытке, а кто-то за его счет имеет немалые барыши. Сколько такой обман может продолжаться, не знаю. Я уж не говорю о том вреде, который наносит сельскому производству отключение электроэнергии. Вот в высших кругах не знают, как поприжать Чубайса. Да очень просто: назначьте его министром сельского хозяйства, регулярно отчеты требуйте с него, как он село поднимает...

- Юмор, Салим Исмагилович, конечно, мрачноватый, как и вся ситуация вокруг села. Но вы как депутат, хозяйственник с трезвым аналитическим умом какой выход видите? Как быть-жить сотням людей в погибших совхозах и колхозах, в глубинных деревнях?

- На встречах с населением в своем округе, а это Мариинск, Мариинский и Ижморский районы, всегда убеждаю людей, чтобы полагались главным образом на себя, на свои руки. Биржа труда - это не выход. В селе есть чем заниматься: сажайте побольше картошки, заводите свиней, коров, не ждите, что кто-то к вам придет и предложит денежную работу. В одиночку, конечно, тяжело, нужно кооперироваться семьями. У кого-то тракторишко, у кого-то косилка, сеялка, можно обеспечить скотину кормами. Понимаю, что это откат с достигнутых позиций, но если обстановка ставит в новые условия, то надо к ним каким-то образом приспосабливаться. Деваться-то некуда. Мы и закон областной приняли: работаешь на своем подворье, продаешь мясо, молоко, другую продукцию — рабочий стаж будет идти.

Это один реальный путь к тому, как выжить. Другой тоже вполне реальный. Поднимается промышленность - угольная, металлургическая, химическая. Цены на их продукцию постоянно растут, а на нашу, сельскую, - на молоко, мясо - все те же, на зерно, я уже сказал, даже падают. Это плач наш, крик души. На мой взгляд, пришла пора возродить связи города и села, но не в одностороннем порядке, как было при КПСС, а на взаимовыгодной основе. Ведь в рабочие столовые продукты идут через посредников, через перекупщиков, они гораздо дороже, чем их брать по прямым поставкам. В этом направлении шаг уже сделан: администрация области объединила сельского производителя и социальную сферу - больницы, интернаты, другие организации закупают продукцию у кузбасских производителей. И всем выгодна такая связь. Но надо идти дальше - к заключению договоров с промышленниками. Приведу пример из своей практики. Мы заключили договор с Новокузнецким заводом резервуарных металлоконструкций. Завод нас субсидирует на определенную сумму, а мы в течение года рассчитываемся мукой, мясом, молоком, овощами, картофелем, макаронами - всем, что производим. На заводе нам и болт необходимый при необходимости выточат. Все идет в зачет, никому не обидно.

Далее вижу еще один шаг. В Кузбассе люди многих профессий уходят на пенсию в 50-55 лет. Они еще крепкие, энергичные, почему бы с помощью предприятий не построить им коттеджи в селе, на земле, где всегда найдется занятие: они и руководителю спасибо скажут, да и целая цепочка проблем решится. Не надо бросать, хотя и лежачую, нашу деревню. Убежден, миром мы ее можем поднять.

-Интересно, а какое у самого Миникаева подсобное хозяйство?

- У меня 50 соток земли возле дома и 25 - на садовом участке. Только в огороде 17 слив, столько же вишен, 20 яблонь - сам прививкой занимаюсь, смородина, крыжовник, малина. Выращиваю огурцы, помидоры, морковку, лук, картофель - все, что положено, и в очень большом количестве. В прошлом году было много вишни, сливы и яблок, хватило родным и друзьям.

Анатолий ПАРШИНЦЕВ.

Мариинский район.

Кемеровская область

ЗАКОН

Об установлении полномочий органов государственной власти Кемеровской области в сфере государственного регулирования лотерейной деятельности на территории Кемеровской области

Принят Советом народных депутатов Кемеровской области 26 марта 2003 г. № 1926

Статья 1. Администрация Кемеровской области разрабатывает и утверждает Правила государственной регистрации региональных и муниципальных лотерей на территории Кемеровской области.

Статья 2. Департамент лицензирования Кемеровской области осуществляет государственную регистрацию региональных и муниципальных лотерей и выдачу свидетельств (разрешений) на право проведения региональных и муниципальных лотерей на территории Кемеровской области.

Статья 3. Настоящий Закон вступает в силу со дня его официального опубликования.

Губернатор Кемеровской области А.ТУЛЕЕВ.

г. Кемерово
15 апреля 2003 г.
№ 20-ОЗ

Кемеровская область

ЗАКОН

О внесении изменения в Закон Кемеровской области от 19.11.2001 № 94-ОЗ «О порядке лицензирования розничной продажи алкогольной продукции на территории Кемеровской области»

Принят Советом народных депутатов Кемеровской области 26 марта 2003 г. № 1927

Статья 1. Внести в Закон Кемеровской области от 19.11.2001 № 94-ОЗ «О порядке лицензирования розничной продажи алкогольной продукции на территории Кемеровской области» («Кузбасс» от 27.11.2001, № 220; 21.08.2002, № 149) следующее изменение:

подпункт «б» пункта 1 статьи 2 изложить в следующей редакции:

«б) копии учредительных документов и копия документа, подтверждающего факт внесения записи в Единый государственный реестр юридических лиц, - для юридического лица (с предъявлением оригиналов в случае, если копии не заверены нотариусом);

копия свидетельства о государственной регистрации гражданина в качестве индивидуального предпринимателя – для индивидуального предпринимателя (с предъявлением оригинала в случае если копия не заверена нотариусом);».

Статья 2. Настоящий Закон вступает в силу со дня его официального опубликования.

Губернатор Кемеровской области А.ТУЛЕЕВ.

г. Кемерово
15 апреля 2003 г., № 21-ОЗ

Администрация Кемеровской области

РАСПОРЯЖЕНИЕ

от 23.04.2003 № 397-р г. Кемерово

О внесении дополнений в распоряжение администрации области от 25.12.2001 № 967-р «О проведении реструктуризации задолженности по налогам и сборам перед областным бюджетом, а также задолженности по начисленным пеням и штрафам федеральных государственных унитарных предприятий, входящих в уголовно-исполнительную систему»

В соответствии с постановлением Правительства Российской Федерации от 11.11.2002 № 818 «О внесении изменений и дополнений в некоторые постановления Правительства российской Федерации по вопросам реструктуризации кредиторской задолженности юридических лиц по налогам и сборам, страховым взносам в государственные социальные внебюджетные фонды, а также задолженности по пеням и штрафам»:

1. Внести в распоряжение администрации области от 25.12.2001 № 967-р «О проведении реструктуризации задолженности по налогам и сборам перед областным бюджетом, а также задолженности по начисленным пеням и штрафам федеральных государственных унитарных предприятий, входящих в уголовно-исполнительную систему» следующие дополнения:

1.1. Пункт 1 распоряжения дополнить абзацем следующего содержания:

«Установить, что право на реструктуризацию задолженности реорганизованного предприятия, предоставленное в соответствии с настоящим распоряжением, сохраняется за правопреемником (правопреемниками) предприятия»;

1.2. Пункт 6 распоряжения дополнить абзацем следующего содержания:

«Право на реструктуризацию сохраняется для предприятия, в отношении которого решение о прекращении осуществления реструктуризации принято с 1 января по 1 ноября 2002 г., по его заявлению, поданному до 30 апреля 2003 г., и для предприятия, в отношении которого решение о прекращении осуществления реструктуризации принято после 1 ноября 2002 г., по его заявлению, поданному не позднее 90 дней после принятия такого решения, при условии уплаты соответствующим предприятием текущих налоговых платежей, средств в погашение реструктурируемой кредиторской задолженности в соответствии с утвержденным в установленном порядке графиком и пеней, начисленных за неуплату налоговых платежей с момента возникновения нарушения условий реструктуризации, а также досрочного выполнения графика погашения реструктурируемой задолженности за один квартал вперед».

2. Контроль за исполнением распоряжения возложить на заместителя губернатора области по экономике и финансам Ю.В.Кима.

3. Распоряжение вступает в силу с момента опубликования.

Губернатор Кемеровской области А.ТУЛЕЕВ.

УКАЗ

Президента Российской Федерации

О награждении государственными наградами Российской Федерации

За заслуги в обучении и воспитании учащихся и многолетний добросовестный труд присвоить почетное звание "ЗАСЛУЖЕННЫЙ УЧИТЕЛЬ РОССИЙСКОЙ ФЕДЕРАЦИИ"

ДОЛГИХ Татьяне Захаровне — директору средней школы № 17 города Полысаево Кемеровской области.

Президент Российской Федерации В.ПУТИН.

Москва, Кремль
14 апреля 2003 года
№ 62

УКАЗ

Президента Российской Федерации

О награждении государственными наградами Российской Федерации

За заслуги в развитии физической культуры и спорта присвоить почетное звание «ЗАСЛУЖЕННЫЙ РАБОТНИК ФИЗИЧЕСКОЙ КУЛЬТУРЫ РОССИЙСКОЙ ФЕДЕРАЦИИ»

ТЕРЕХИНУ Алексею Владимировичу — председателю Кемеровской областной общественной организации физкультурно-спортивного общества профсоюзов России «Россия».

Президент Российской Федерации В.ПУТИН.

Москва, Кремль
14 апреля 2003 года
№ 437

УКАЗ

Президента Российской Федерации

О награждении государственными наградами Российской Федерации

За заслуги в области строительства и многолетний добросовестный труд присвоить почетное звание «ЗАСЛУЖЕННЫЙ СТРОИТЕЛЬ РОССИЙСКОЙ ФЕДЕРАЦИИ»

БЕЛОКОБЫЛЬСКОМУ Алексею Семеновичу —главному инженеру государственного учреждения «Кемеровская дирекция областного дорожного фонда».

Президент Российской Федерации В.ПУТИН.

Москва, Кремль
10 апреля 2003 года
№ 414

Кемеровская область

ЗАКОН

О внесении изменений и дополнений в Закон Кемеровской области от 25.03.2002 № 11-ОЗ «Об утверждении Программы государственной поддержки малого предпринимательства в Кемеровской области на 2002 – 2004 годы»

Принят Советом народных депутатов Кемеровской области 26 марта 2003 г. №1928

Статья 1. Внести в Закон Кемеровской области от 25.03.2002 № 11-ОЗ «Об утверждении Программы государственной поддержки малого предпринимательства в Кемеровской области на 2002-2004 годы» (далее – Закон) («Кузбасс» от 10.04.2002, № 63) следующие изменения и дополнения:

в приложении к Закону:

1. В разделе 1:

в позиции «Объемы и источники финансирования»:

в части первой число «444,65» заменить числом «380,3»;

в части второй число «106,13» заменить числом «105,13»;

в части третьей число «170,03» заменить числом «126,08», число «6,65» заменить числом «2,0», слова «кредит областного бюджета - 40,0» заменить словами «субвенции областного бюджета – 20,0», число «21,03» заменить числом «2,73»;

в части четвертой число «168,49» заменить числом «149,09», слова «кредит областного бюджета» заменить словами «субвенции областного бюджета», число «21,13» заменить числом «2,73»;

в части второй позиции «Ожидаемые конечные результаты реализации Программы» число «7000» заменить числом «6000», слова «2003-й – 2760 рабочих мест» заменить словами «2003-й – 1980 рабочих мест», слова «2004-й – 2760 рабочих мест» заменить словами «2004-й – 2240 рабочих мест».

2. В разделе 2:

абзац сорок первый исключить;

абзац сорок второй изложить в следующей редакции:

«Закон Кемеровской области от 20.07.98 № 38-ОЗ «О привлечении кредитов Администрацией области, о предоставлении бюджетных кредитов, государственных гарантий юридическим лицам в Кемеровской области»;»;

абзац сорок третий изложить в следующей редакции:

«Закон Кемеровской области от 28.11.2002 № 97-ОЗ «О системе налогообложения в виде единого налога на вмененный доход для отдельных видов деятельности на территории Кемеровской области»;».

3. В разделе 4:

в пункте 4.1. Совершенствование нормативной правовой базы развития малого предпринимательства:

в подпункте 4.1.3. слова «О едином налоге на вмененный доход для определенных видов деятельности» заменить словами «О системе налогообложения в виде единого налога на вмененный доход для отдельных видов деятельности на территории Кемеровской области»;

в подпункте 4.1.4.:

строку «- о внесении изменений и дополнений в Закон Кемеровской области «Об объектах налогообложения и размерах ставок единого налога в бюджет области и патентов для субъектов малого предпринимательства» исключить;

в строке «- о внесении изменений и дополнений в Закон Кемеровской области «О едином налоге на вмененный доход для определенных видов деятельности на территории Кемеровской области», в графе «Наименование мероприятий» слова «О едином налоге на вмененный доход для определенных видов деятельности на территории Кемеровской области» заменить словами «О системе налогообложения в виде единого налога на вмененный доход для отдельных видов деятельности на территории Кемеровской области»;

в подпункте 4.1.5.:

в строке «- о проведении на территории Кемеровской области сплошного обследования малых предприятий по итогам работы за 2001 год», в графе «Наименование мероприятий» слово «сплошного» заменить словом «статистического»;

в строке «- о проведении обследований индивидуальных предпринимателей», в графе «Наименование мероприятий» после слова «проведении» дополнить словом «статистических»;

в строке «- о порядке возмещения доли расходов субъектов малого предпринимательства, связанных с уплатой процентов за пользование кредитами коммерческих банков», в графе «Наименование мероприятий» слова «кредитами коммерческих банков» заменить словом «кредитом»;

в пункте 4.2. Развитие кредитно-финансовых механизмов и имущественная поддержка субъектов малого предпринимательства:

в подпункте 4.2.1., в графе «2003» число «37,0» заменить числом «19,0»;

в подпункте 4.2.2., в графе «Исполнители» буквы «ДФГСЗН» исключить, в графе «2003» число «3,0» заменить числом «1,0»;

в подпункте 4.2.3., в графе «Наименование мероприятий» слова «в банках» исключить, в графе «2003» число «3,0» заменить числом «2,0»;

в подпункте 4.2.5.:

в строке «Анжеро-Судженске», в графе «Источники финансирования» слова «Федеральный бюджет» дополнить словами «(средства государственной поддержки угольной отрасли)», в графе «2003» число «1,7» исключить, в графе «2004» число «1,7» исключить;

в строке «Белово», в графе «Источники финансирования» слова «Федеральный бюджет» дополнить словами «(средства государственной поддержки угольной отрасли)», в графе «2003» число «1,0» исключить, в графе «2004» число «1,0» исключить;

в строке «Кемерово», в графе «Источники финансирования» слова «Федеральный бюджет» дополнить словами «(средства государственной поддержки угольной отрасли)», слова «Муниципальный бюджет» дополнить словами «(по согласованию)», в графе «2003» число «1,0» исключить, в графе «2004» число «1,0» исключить;

в строке «Киселевске», в графе «Источники финансирования» слова «Федеральный бюджет» дополнить словами «(средства государственной поддержки угольной отрасли)», в графе «2003» число «2,0» исключить, в графе «2004» число «2,0» исключить;

в строке «Полысаево», в графе «Источники финансирования» слова «Федеральный бюджет» дополнить словами «(средства государственной поддержки угольной отрасли)», в графе «2003» число «2,0» исключить, в графе «2004» число «2,0» исключить;

в строке «Осинники», в графе «Источники финансирования» слова «Федеральный бюджет» дополнить словами «(средства государственной поддержки угольной отрасли)», в графе «2003» число «1,0» исключить, в графе «2004» число «1,0» исключить;

в строке «Новокузнецке», в графе «Источники финансирования» слова «Федеральный бюджет» дополнить словами «(средства государственной поддержки угольной отрасли)», в графе «2003» число «2,0» исключить, в графе «2004» число «2,0» исключить;

в строке «Ленинске-Кузнецком», в графе «Источники финансирования» слова «Федеральный бюджет» дополнить словами «(средства государственной поддержки угольной отрасли)», в графе «2003» число «1,0» исключить, в графе «2004» число «1,0» исключить;

в строке «Прокопьевске», в графе «Источники финансирования» слова «Федеральный бюджет» дополнить словами «(средства государственной поддержки угольной отрасли)», в графе «2003» число «1,0» исключить, в графе «2004» число «1,0» исключить;

в строке «Березовском», в графе «Источники финансирования» слова «Федеральный бюджет» дополнить словами «(средства государственной поддержки угольной отрасли)», в графе «2003» число «1,4» исключить, в графе «2004» число «1,4» исключить;

в строке «Калтане», в графе «Источники финансирования» слова «Федеральный бюджет» дополнить словами «(средства государственной поддержки угольной отрасли)», в графе «2003» число «0,6» исключить, в графе «2004» число «0,6» исключить;

в строке «Междуреченске», в графе «Источники финансирования» слова «Федеральный бюджет» дополнить словами «(средства государственной поддержки угольной отрасли)», слова «Муниципальный бюджет» дополнить словами «(по согласованию)», в графе «2003» число «3,0» исключить, в графе «2004» число «3,0» исключить;

в строке «Мыски», в графе «Источники финансирования» слова «Муниципальный бюджет» дополнить словами «(по согласованию)»;

в подпункте 4.2.6.:

в графе «Наименование мероприятий» число «1800» и слова «в том числе с предоставлением субсидии 350 чел.» исключить;

в графе «Срок исполнения» слова «- 2004 г.» исключить;

в графе «Стоимость (млн. рублей) по годам» числа «06» и «0,73» исключить;

в подпункте 4.2.10., в графе «2003» число «0,3» исключить;

в подпункте 4.2.11., в графе «2003» число «0,2» исключить;

в подпункте 4.2.16., в графе «Наименование мероприятий» слова «Проведение конкурса инвестиционных проектов субъектов малого предпринимательства» заменить словами «Проведение конкурса инвестиционных проектов и программ в целях реализации мероприятий по поддержке малого предпринимательства»;

в строке «Всего:», в графе «2002» число «103,4» заменить числом «102,4», в графе «2003» число «164,1» заменить числом «123,35», в графе «2004» число «164,2» заменить числом «144,8»;

в строке «федерального бюджета», в графе «2003» число «18,3» исключить, в графе «2004» число «18,4» исключить;

в строке «областного бюджета», в графе «2003» число «63,5» заменить числом «42,0»;

в строке «муниципальных бюджетов» в графе «2003» число «4,2» заменить числом «4,25»;

в пункте 4.3. Развитие малого предпринимательства и повышение эффективности функционирования инфраструктуры его поддержки:

в подпункте 4.3.1.3.:

в графе «Источники финансирования» слова «Областной бюджет 0,025» заменить словами «В пределах бюджетных ассигнований на основную деятельность», слова «Муниципальный бюджет» дополнить словами «(по согласованию)»;

в графе «2003» число «0,025» исключить;

в подпункте 4.3.1.7., в графе «2003» число «0,02» исключить;

в подпункте 4.3.2.2.:

в графе «Наименование мероприятий» слова «Проведение областного конкурса субъектов молодежного предпринимательства на лучший проект» заменить словами «Проведение областного конкурса субъектов малого предпринимательства среди молодежи на лучший проект»;

в графе «2003» число «0,08» исключить;

в подпункте 4.3.2.3., в графе «Наименование мероприятий» слова «Обучение основам малого бизнеса и профессиям, необходимым для организации предпринимательской деятельности» дополнить словами «граждан, признанных в установленном порядке безработными»;

в подпункте 4.3.2.6., в графе «2003» число «0,1» исключить;

в подпункте 4.3.2.7., в графе «2003» число «0,25» исключить;

в подпункте 4.3.3.3.:

в графе «Источники финансирования» слова «Областной бюджет» заменить словами «В пределах бюджетных ассигнований на основную деятельность»;

в графе «2003» число «1,5» исключить;

в подпункте 4.3.3.5. слова «Областной бюджет 0,025» исключить, слова «Муниципальный бюджет» дополнить словами «(по согласованию)»;

в подпункте 4.3.4.1., в графе «Источники финансирования» слова «Областной бюджет» заменить словами «В пределах бюджетных ассигнований на основную деятельность», в графе «2003» число «0,04» исключить;

в подпункте 4.3.4.2., в графе «2003» число «0,3» исключить;

в строке «Всего:», в графе «2003» число «5,12» заменить числом «2,78»;

в строке «областного», в графе «2003» число «2,34» исключить;

в пункте 4.4. Статистическое и аналитическое обеспечение малого предпринимательства:

в подпункте 4.4.1., в графе «2003» число «0,36» исключить;

в подпункте 4.4.2., в графе «2003» число «0,25» исключить;

в подпункте 4.4.3., в графе «2003» число «0,15» исключить;

в подпункте 4.4.4., в графе «2003» число «0,05» исключить;

в строке «Всего:», в графе «2003» число «0,81» исключить;

в строке «областного бюджета», в графе «2003» число «0,81» исключить.

4.В пункте 2 раздела 5:

абзац третий изложить в следующей редакции:

«Финансирование наиболее эффективных и социально значимых инвестиционных программ и проектов предполагается осуществлять из средств областного бюджета в соответствии с Положением о порядке проведения конкурса в целях реализации мероприятий по поддержке малого предпринимательства в Кемеровской области, утвержденным распоряжением Администрации Кемеровской области от 18.10.2002 № 704-р «Об утверждении Положения о порядке проведения конкурса в целях реализации мероприятий по поддержке малого предпринимательства в Кемеровской области».»;

абзац четвертый изложить в следующей редакции:

«Субъектам малого предпринимательства при получении кредитов предусматривается предоставление субсидий в объеме средств, утвержденных законом об областном бюджете на соответствующий финансовый год. Субсидии предназначаются для компенсации 0,5-процентной ставки за пользование кредитом, установленной договором, но не более 0,5 учетной ставки рефинансирования Центрального банка Российской Федерации, действовавшей на момент фактической уплаты процентов за пользование кредитом. Предоставление субсидий должно осуществляться в соответствии с порядком, утвержденным Администрацией Кемеровской области.».

5. В разделе 6:

абзац третий изложить в следующей редакции:

«Общая потребность в финансовых ресурсах на реализацию мероприятий Программы определяется в объеме 380,3 млн. рублей, в том числе по источникам и по годам (в млн. рублей):

	Итого стоимость, млн. руб.	*В том числе по годам:* 2002	2003	2004
Всего, млн. рублей,	380,3	105,13	126,08	149,09
в том числе :				
субсидии областного бюджета	10,06	3,0	2,0	5,06
кредиты областного бюджета	10,0	10,0	-	-
субвенции областного бюджета	60,0	-	20,0	40,0
гарантии областного бюджета	40,0	-	20,0	20,0
средства государственного фонда поддержки малого предпринимательства Кемеровской области	11,4	3,8	3,8	3,8
средства муниципальных фондов поддержки предпринимательства	108,9	36,3	36,3	36,3
средства федерального бюджета	26,29	20,83	2,73	2,73
средства муниципальных бюджетов	12,65	4,2	4,25	4,2
привлеченные средства	101,0	27,0	37,0	37,0

.»;

дополнить новым четвертым абзацем следующего содержания:

«Государственный фонд поддержки малого предпринимательства Кемеровской области является получателем субсидий и субвенций областного бюджета.»;

абзац седьмой исключить;

в абзаце восьмом слова «и сроки возврата кредита» исключить.

6. В абзаце втором раздела 8:

число «7000» заменить числом «6000»;

слова «2003 год – 2760 рабочих мест» заменить словами «2003 год –1980 рабочих мест»;

слова «2004 год – 2760 рабочих мест» заменить словами «2004 год – 2240 рабочих мест».

Статья 2. Администрации Кемеровской области привести свои правовые акты в соответствие с настоящим Законом.

Статья 3. Настоящий Закон вступает в силу со дня его официального опубликования.

Губернатор Кемеровской области А. ТУЛЕЕВ.

г.Кемерово
15 апреля 2003 г.
№ 22-ОЗ

Администрация Кемеровской области

РАСПОРЯЖЕНИЕ

от 21.04.2003 № 371-р г. Кемерово

Об оказании адресной помощи труженикам тыла

В целях социальной поддержки:

1. Распространить с 1 апреля 2003 г. действие распоряжения Администрации Кемеровской области от 31.01.2000 № 60-р "Об оказании адресной помощи участникам Великой Отечественной войны" на тружеников тыла, в том числе граждан, родившихся до 31 декабря 1931 г. включительно, имеющих общий трудовой стаж 40 и более лет и получающих трудовую пенсию 1000 и менее рублей.

2. Внести следующие изменения и дополнение в Порядок обеспечения продуктовыми наборами участников Великой Отечественной войны, утвержденный распоряжением Администрации области от 26.06.2000 № 607-р "О порядке организации работы по доставке продуктовых наборов участникам Великой Отечественной войны" в редакции распоряжения Администрации области от 12.10.2000 № 997-р:

2.1. Пункт 1.1 раздела I Порядка изложить в новой редакции:

"1.1. Получателями продуктовых наборов являются:

участники Великой Отечественной войны, принимавшие участие в боевых действиях с Германией и Японией в период с 22 июня 1941 г. по 3 сентября 1945 г.;

граждане, достигшие возраста 90 лет и старше;

труженики тыла, имеющие общий трудовой стаж 40 и более лет и получающие трудовую пенсию 1000 и менее рублей".

2.2. Дополнить раздел I Порядка пунктом 1.4 следующего содержания:

"1.4. Получателям, имеющим одновременно право на получение продуктового набора по нескольким основаниям, предусмотренным распоряжениями Кемеровской области, предоставляется один продуктовый набор".

2.3. Пункты 1.4, 1.5, 1.6 раздела I считать соответственно пунктами 1.5, 1.6, 1.7.

3. Контроль за исполнением распоряжения возложить на заместителя губернатора области К. С. Курилова.

4. Распоряжение вступает в силу с момента опубликования.

Губернатор Кемеровской области А. ТУЛЕЕВ.

Алло! Алло, прекрасная юргиночка!

Барышня (так раньше телефонисток звали) Маша сама запрягла лошадь, легонько натянула вожжи и сказала ласково: — Ну, милая, поехали!
Но лошадь не сразу тронулась с места. Она устала, выбилась из сил. Это барышня Маша, отдежурив ночную смену на телефонном коммутаторе, не имела права уставать и должна была во что бы то ни стало удержаться, не заснуть и добраться до поля и накосить травы для сена.
Чтобы покормить потом и эту лошадь, и еще четыре другие лошади, которых имел тогда в своем гужевом парке Юргинский районный узел связи.
— Ну, милая, ну же, поехали, — чуть не плакала восемнадцатилетняя Маша. Потому что до ее следующего дежурства оставалось лишь несколько часов. И снова ее будут называть барышней. И умолять соединить, и сердиться, а то и браниться в трубку, если линия будет занята.
И барышня уже станет «стрелочницей»...
Каждый раз, когда Мария Петровна Малькова приходит в свой родной РУС (районный узел связи), невольно вспоминает, как было когда-то, в сороковых-пятидесятых, и как замечательно сейчас. Она не завидует, нет, она просто радуется за современных телефонисток у компьютеров. Вот уж они-то действительно барышни. Хорошо-то им как!

I.

По рассказу ветерана-связиста Марии Петровны Мальковой можно действительно восстановить историю Юргинского РУС. Сорок лет работала здесь Мария Петровна. И сейчас, как и другие ветераны, нередко приходит. Не мешать, конечно, а подышать всем тем, что называется микроклиматом коллектива. Это важно.

Может, высокопарно прозвучит, но именно с человеческого фактора и начинаются все успехи юргинских связистов. От заботы о тех, кто рядом, до заботы о тех, кого они обслуживают. А таких — абонентов и пользователей (оказывается, есть и такой термин) немало. Потому что к РУСу относятся и село, и город. Точнее, город Юрга и весь Юргинский район.

Уже знакомая нам Мария Петровна Малькова рассказывает, что в конце сороковых и пятидесятых годах телефоны были только у председателей колхозов да райкомовских секретарей. А сегодня и у доярки телефон, и у фермера, и в магазинах...

В конце прошлого года в селе Талая появилась первая сельская цифровая телефонная станция.

II.

Владимир Иванович Пешков — директор Юргинского районного узла связи регионального филиала «Электросвязь» Кемеровской области ОАО «Сибирьтелеком» о селе Талая рассказывает так заинтересованно и неравнодушно, будто сам там живет или его близкая родня.

Но он и о других селах так же рассказывает, и о самом городе. И понимаешь, что селяне и горожане для Владимира Ивановича не просто пользователи его РУС, они — его земляки. Чем лучше, удобнее и все доступнее благодаря быстрой связи землякам, тем и самим связистам спокойнее.

Можно считать памяткой (как «дважды два») слова, висящие над каждым рабочим местом: «Зарплату нам платят наши клиенты».

Комментарии, как говорится, излишни.

А зарплату связисты получают вовремя, без задержек.

Конечно, так и должно быть, это в порядке вещей. Но для Юрги, где долго-долго лихорадило градообразующий Юргинский машзавод, своевременная зарплата на каком-то местном предприятии — просто здорово.

Учитывая то, что основная часть юргинского населения живет небогато, связисты дают возможность абонентам расплачиваться за установку телефона в рассрочку (в кредит).

Вернемся в село Талая. Раньше это было крупное свиноводческое хозяйство. Но как многое с ветром перемен и перестройки осталось лишь в воспоминаниях, так и свинокомплекс Талой. А люди-то там все равно живут. И хочется жить им цивилизованно, ничуть не хуже, чем в городе. А телефонная станция нового поколения Квант-Е (ее производитель — российское предприятие «Импульс» в г.Москве) в Талой точно такая же, как в городе. Правда, в Юрге ее ввели в эксплуатацию в 1996 г.

А до этого была старая координатная станция, работающая на реле. Все, отжила она свое. В скором времени дождутся перемен и в других селах района.

Замена станций — это и дополнительные телефонные номера-емкости. Прирастает Юргинский РУС абонентами!

Сейчас этот небольшой город один из самых телефонизированных в Кузбассе: на четвертом месте по количеству телефонов на 100 жителей.

Но как бы ни устарело морально и физически старое оборудование, а все равно оно тоже было когда-то прогрессом, выручало, связывало.

Опять же только из уст ветеранов можно услышать, как строилась и вводилась в эксплуатацию в середине шестидесятых годов система междугородной телефонной связи «Венгерка» на 24 канала, как в 1977 году расширили АТС на 2100 номеров, построили новый радиоузел.

И уже историей становятся маленькие динамики. Появилось и беспроводное вещание: эфирный передатчик, работающий в диапазоне FM. Так что вправе юргинцы не завидовать, к примеру, кемеровчанам. И у юргинцев тоже отличный букет из услуг связи.

III.

Но зачастую люди не задумываются о том, что то, к чему они привыкли годами, что для них стоит недорого, самим связистам накладно, убыточно. То же, к примеру, проводное вещание. Особенно в отдаленных местах, куда построить линию связи очень дорого и она становится поистине золотой.

И поэтому вместо дорогостоящей (и в материальном, и в физическом смысле) прокладки кабеля налаживается радиотелефонная связь системы «Алтай».

Привыкают люди к новому. Вот и к пейджинговой связи привыкли тоже. Постепенно прирастает полку абонентов и этой связи. Хотя, может быть, и она уже вчерашний день. На повестке — сотовая связь. Но такую услугу Юргинский РУС еще не предоставляет. Если бы все зависело от желания связистов.

Тут бы можно остановиться на проблемах. И называть их, называть... Но, как считает Владимир Иванович Пешков, пусть эти проблемы, задачи останутся «на кухне» связистов. Другое дело — обнародовать то, что могло бы порадовать, успокоить земляков.

Например, тем, что руководителям Юргинского РУС удалось договориться уже со своими вышестоящими руководителями, чтобы не поднималась плата за установку телефона. Согласно областной статистике, доходы у жителей сел Юргинского района, да и у горожан Юрги, ниже, чем в других точках Кузбасса.

НА СНИМКАХ: каждый день директора — Владимира Ивановича Пешкова начинается с забот и с доброго настроения; про него — Михаила Савельева — коллеги с уважением говорят: «Ас! Мастер в электронике!»

Правда, немало льготников. И родное государство, узаконив эти льготы, не спешит рассчитываться за их обслуживание. Но сами-то льготники не виноваты. И, сознавая это, связисты несут на себе еще одну ношу. Она вроде как своя. А своя — не тянет.

На вес золота становятся и телеграммы. Для телеграфистов. Уже одна доставка чего стоит. Разве что окупается радостью и благодарностью адресатов. То есть тех, к кому эта телеграмма из-за тридевять земель летела. И прилетела не опоздав. К юбилею, к свадьбе, к новоселью, к дню рождения. Это, конечно, хорошо, что есть повод порадоваться, получить приятную весть и поздравление. А связисты — они как мост между берегами, соединяющий людей.

Юргинский РУС — не единственный, кто предоставляет населению услуги. Есть и конкуренты. Но конкуренция, как известно, двигатель прогресса. Если эта конкуренция, конечно, здоровая, честная, справедливая. А то ведь и судиться приходится...

Но это опять же «кухня». Другое дело, чтобы предоставлять людям выбор, чьими услугами пользоваться. А люди, напомню, небогатые, предпочитают щадящие тарифы для своего кошелька.

Вот и выбирают старого друга — Юргинский РУС.

IV.

А презентаций новшеств, то есть торжественных открытий, становится все больше. Уже в этом году пустили передатчик на 500 ватт. И радиоподвижная связь «Алтай» уже имеет широкую географию — от квартиры, офиса до машин. И это совсем не вредно для водителей. И ничуть их не отвлекает. Напротив, сосредоточивает, если они получили ЦУ — ценное указание.

Не в обиде и те, кто не имеет ни домашнего телефона, ни радиотелефона, ни пейджера. Все равно его голос может долететь, и он может быть услышанным. К услугам юргинцев таксофоны. И на них тоже прогресс. А именно — карточки. До этого были жетоны. С карточками удобнее. И юргинцы это уже поняли.

Еще в прошлом году с таксофона можно было позвонить только по городу, а сейчас таксофоны становятся универсальными. И по межгороду с них связаться тоже можно. Опять же благодаря карточкам. А купить их можно не только в узле связи, но и в ближайших киосках.

Не в обиду юргинцам будет сказано, но далеко не все могут хранить то, что имеют. Какие связисты не жалуются на таксофонных варваров. Испортить, искорежить, вырвать с «мясом» — это же для телефонных хулиганов одно удовольствие. Им все равно, сколько стоит восстановление. И им все равно, что с изуродованного телефона кто-то не позвонит в «Скорую», а кто-то не сообщит что-то важное, не объяснится кому-то в любви, наконец...

Но сейчас с самодурством телефонных хулиганов покончено. РУС заключил договор с сотрудниками вневедомственной охраны. Они теперь присматривают за таксофонами. А всего в городе около восьмидесяти таксофонов.

И все-таки не «кнутом», а скорее, «пряником», то есть добрыми услугами воспитывают связисты у земляков и чувство бережливости, и ответственности, и сознательности.

А пряник этот опять же в виде услуг. Назовем лишь несколько.

— Подключение к мировой информационной сети Интернет. И сам интернет-клуб.

— Доступ к электронной почте.

— Передача данных с помощью электронных средств.

И на первом месте — качество, качество и еще раз качество. Есть и должность в РУСе — инженер по качеству. Знакомимся с ним. Это Сергей Александрович Коваленко.

А Сергей Александрович, в свою очередь, переадресовывает благодарности за отличное качество услуг таким специалистам, как Михаил Савельев. Михаил — ас в электронике! Мастер!

И еще много фамилий мне называют — Михаил Швед, Сергей Красин, Владимир Пушенко.

Но с особым почтением, уважением и прямо-таки с волнующим придыханием в голосе рассказывали о Василии Яковлевиче Букетове. Он — кавалер орденов «Знак Почета» и Трудовой Славы, уже на пенсии. Но пенсионером его не назовешь. Представляют по-прежнему:

— Мастер связи!

На таких-то мастерах держалась и будет держаться добрая молва о юргинских связистах.

Подтверждение тому приказ Минсвязи от 04.04.2003 г.: из 16 российских связистов одна юргинка, Е.Г. Белолипецкая, начальник цеха городской и сельской телефонной связи, удостоилась звания «Мастер связи». Другим приказом Минсвязи от 11.04.03г. из 29 связистов России за заслуги в развитии и совершенствовании средств радиосвязи и радиовещания Е.Б.Сдобников, начальник цеха радиосвязи и радиовещания Юргинского РУС, награжден значком «Почетный радист».

V.

Так что неправда, что сейчас в коллективах не царит такая доброжелательная атмосфера, какая была раньше. Про Юргинский РУС такого не скажешь.

Здесь добрый день начинается с доброго настроения директора — Владимира Ивановича Пешкова. Все сочетается в этом руководителе: и требовательность, и отзывчивость, и умение понять человека, и справедливость, и собственная дисциплина с ответственностью.

У самого Владимира Ивановича Пешкова два высших образования. Это необходимость — знать многое самому, чтобы к знаниям стремились и другие.

Работа, работа, работа... Да, это просто здорово жить по формуле: «Счастье — когда утром хочется идти на работу, а вечером — с работы домой». Но и отдыхать тоже надо уметь.

С полным основанием говорят в городе про коллектив Юргинского РУС:

— Там же одни спортсмены работают.

И «завел» всех спортом, то есть здоровым образом жизни, тоже Владимир Иванович Пешков. Директор.

Своего спортивного зала РУС не имеет. Но арендует городские. А в спорткомплексе «Садко» специально для связистов проводится день здоровья. Семьями туда собираются. Знакомятся, если еще не успели познакомиться, с ребятишками — те вообще закадычными друзьями становятся.

Соревнования и в своем коллективе проводят, и в городских спартакиадах — на первых местах. Да и среди связистов области на спортивных дистанциях не последние. Как и в работе.

Вот и получается, что для кого-то понедельники после выходных тяжелые, а у связистов — прямо-таки прилив сил и энергии. И поздравления с победами. Юрию Бондарцову, капитану мужской волейбольной команды, в том числе.

Но, как говорится, потехе — час, делу — время. На службе ценят каждую минуту. Особенно если эта минута общения с клиентами.

Приятно ветеранам-связистам, что такая хорошая смена им пришла. А она, эта смена нового поколения, с трепетом относится к прошлому, к своим героям. Запоздалых благодарностей и «спасибо» в их адрес не бывает.

Познакомьтесь еще с одной удивительной судьбой, еще с одной «барышней» — почтенной Надеждой Максимовной Пономаренко. Она — фронтовичка. Телеграфистка. А что означала связь на войне и что значили важные сообщения — это лучше у самой Надежды Максимовны спросить.

И она рассказала на встрече ветеранов и сегодняшних связистов. Про себя. Про друзей и подруг фронтовых, оставшихся под Сталинградом молодыми. И — незабвенными.

... День вчерашний, день сегодняшний, день завтрашний. Жизнь не стоит на месте. Новые планы, новые перспективы и задумки у юргинских связистов. И мечта — довести качество своих услуг до мирового уровня и получить международный сертификат качества.

А я набираю юргинский телефон со своего телефона из Кемерова. На том конце провода — моя знакомая Алена, героиня моей будущей истории.

— Выгу нас в городе? Заходите! — приглашает она.

Это хорошо, когда связь такая отличная. Когда расстояние не в счет, если что-то хочет сказать человек человеку.

Галина БАБАНАКОВА.

Высокая эффективность

ЛОГРАН® 75 ВДГ

при низких затратах

Селективный послевсходовый гербицид для борьбы с широколистными сорняками в посевах зерновых культур

LOGRAN 75WG

г. Кемерово (3842) 57-06-72, 57-01-26.

СИНГЕНТА КРОП ПРОТЕКШН АГ

syngenta

www.syngenta.ru

Проводится подписка на журнал

«Дошкольник. Младший школьник»

(индекс 80240)

Дидактические материалы и методические рекомендации к ним позволят грамотно и интересно построить занятия с детьми в детском саду, школе и дома по обучению их письму, чтению, счету, рисованию и многому другому. Развивающие и обучающие игры и задания оформлены яркими, красочными рисунками и иллюстрациями.

Подписка на журнал на 2-е полугодие 2003 года – во всех отделениях связи только по каталогу «Газеты. Журналы» агентства «Роспечать».

Наш адрес:
127254, Москва, ул. Руставели, д. 10, корп. 3.
Тел.: (095) 219-52-87, 219-83-80;
факс: (095) 979-73-03.
E—mail: marketing@schoolpress.ru

Уважаемые акционеры!
23 мая 2003 года в 11 час. состоится годовое собрание акционеров дочернего холдинговой компании «Кузбассразрезуголь» открытого акционерного общества «Кузбассэнергоуголь» (Кемерово, ул. Институтская, 9).

Начало регистрации в 9 часов.
Повестка дня:
1. Утверждение годового отчета, годовой бухгалтерской отчетности, в том числе отчета о прибылях и убытках общества.
2. Распределение прибылей и убытков общества, в том числе выплата дивидендов.
3. Выборы совета директоров общества.
4. Выборы ревизионной комиссии общества.
5. Утверждение аудитора общества.
6. О выпуске привилегированных акций типа А с иными правами, размещаемых путем конвертации в них ранее выпущенных привилегированных акций типа А, в соответствии с решением общего собрания акционеров (протокол № 4 от 29 апреля 1997 г.) о внесении изменений в устав общества.
7. О внесении изменений в "Положение о совете директоров".

С перечнем информации, предоставляемой акционерам при подготовке к собранию, можно ознакомиться в экономической службе в рабочее время по тел. 64-32-10.

Дата составления списка акционеров 10.04.2003 года.

Акционер должен иметь при себе паспорт, а также вправе выдать нотариально заверенную доверенность своему представителю для участия в работе собрания акционеров общества.

Совет директоров ОАО "Кузбассэнергоуголь".

Министерство промышленности, науки и технологий РФ
ГУ Кемеровский ЦНТИ (г. Кемерово, ул. Сарыгина, 29)
Центр профессиональной оценки и защиты интеллектуальной собственности

Оценка стоимости:
— предприятия (бизнеса);
— недвижимого имущества;
— машин и оборудования;
— транспортных средств;
— нематериальных активов;
— интеллектуальной собственности.
Офис 504, тел./факс (3842) 37-73-20, e-mail: ocenka@rosemis.ru
Лицензия № 003694, страховой полис № 332F00002.

Отдел нормативно-технической документации:
— тематический поиск НТД;
— информация об адресах разработчиков;
— сканирование ТУ, ОСТов, ГОСТов с микроносителя;
— патентный поиск (самый полный в области патентный фонд).
Офис 303, тел. 28-57-10.

Организация реализует тракторы Т-4А, ДТ-75, МТЗ, К-700А. Комбайны "Дон", "Енисей", КСК-100; автомобили, бензовозы и сельскохозяйственную технику.

Рассмотрим любые предложения.

Тел. 8-903-947-81-80, 8 (38590) 2-36-21, 8 (38595) 4-49-54, 8 (3852) 32-17-52.

Трансснаб
г. Томск, (3822) 62 87 42 (3822) 62 82 32

ПРЕДЛАГАЕТ
материалы верхнего строения ж.д. пути:
- **ШПАЛЫ** *(всех типов, для ж.д. дорог различной колеи)*
- **БРУСЬЯ** для стрелочных переводов *(всех типов, комплекты и отдельные длины)*
- **БРУСЬЯ МОСТОВЫЕ** *(любых размеров)*
- **Ж.Д. КРЕПЕЖ** *(в ассортименте)*

Продукция предоставлена обществам с ограниченной ответственностью

Информация для вас

ПРОДАЮТ

Холодильники "Бирюса", "Индезит", "Атлант", лари, прилавки, витрины. Стиральные машины "Сибирь", "Евго", "Вятка-автомат", "Фея", центрифуги. Электроплиты "Мечта" (4 модели), "Лысьва", "Тайга". Пылесосы. Сепараторы. Насосы ("Ручеек"). Ремонт холодильников и продажа запчастей к ним (компрессоров и др.). Ул. Рутгерса, 34 (остановка "Нахимова"). Тел. 64-23-11.

Реализуем по доступным ценам профиль оцинкованный 57, стекло, электроды, стиральный порошок "ЗИФА", мыло, эмалированную оцинкованную посуду, электролампы. Кемерово, тел. 28-79-73.

"Тойоту Марк-II", 1995 г., V 2 л, б/п — 200 тыс. руб. "ГАЗ-3110", 1999 г., Аи-80, двиг. 402, "зеленый сад" — 90 тыс. руб., "ГАЗ-3110", 1997 г., Аи-80, двиг. 402, серо-белый — 60 тыс. руб. (обмен на солярку, бензин). Тел. 64-23-11.

Инкубаторы (в том числе автоматические и аккумуляторные) и зернодробилки трех видов, сепараторы и насосы "Малыш" и "Кама", электроплитки "Мечта" одно- и двухконфорочные с духовкой и газовые плитки, тепловентиляторы и "Чудо-печь" — обогреватель (солярка), соковыжималки и соковарки, мантоварки и миксеры, электрочайники и утюги, электродрели, болгарки и круги отрезные. Рынок "Привоз", яч. № 77, тел. 306-264; социальный рынок, яч. № 7, тел. 73-72-73.

Департамент охраны здоровья населения Кемеровской области выражает искреннее соболезнование Васильеву Валерию Николаевичу, главному врачу Кемеровского областного кожно-венерического диспансера, по поводу смерти его мамы

Марии Ерофеевны.

КУРЬЕР

служба новостей «Кузбасса»: тел. 52-37-33, 52-36-45, 52-67-67

КУРС ВАЛЮТЫ (ЦЕНТРОБАНК)
29 апреля
$ 31,10 руб.
€ 34,30 руб.

Коротко

• Нынешняя весна для тружеников села выдалась необычайно поздней, затяжной и холодной. Сроки проведения весенне-полевых работ сжаты. По прогнозу, май ожидается холодным. Требуются четкая организация работы, высочайшая дисциплина, надежная работа техники и внимание к людям. К прибивке влаги (на стерне, зяби и многолетних травах) уже приступили хозяйства Беловского, Гурьевского, Крапивинского, Ленинск-Кузнецкого, Новокузнецкого, Промышленновского районов, где влаги закрыли на площади от 100 га в Крапивинском районе до 1530 га в Новокузнецком районе. Это только начало весенне-полевых работ, гораздо больший их объем предстоит выполнить уже в ближайшие дни. Минеральные удобрения внесены на общей площади 3417 га хозяйствами Беловского, Ленинск-Кузнецкого, Новокузнецкого, Прокопьевского, Промышленновского, Тяжинского, Яйского районов. В преддверии весеннего сева года во всех районах области прошли агрономические конференции. А завтра в СХА «Колхоз «Заря» Ленинск-Кузнецкого района пройдет областная агрономическая конференция.

• С 18 апреля по 20 октября в Кузбассе объявлен период пожароопасного сезона. По области зафиксировано 26 паловых пожаров — в лесах и полях горит сухая трава. В обладминистрации создана комиссия для координации действий всех служб при возникновении чрезвычайных ситуаций. Утвержден оперативный план тушения пожаров на территории области, определены силы и средства предприятий, которые будут направляться на ликвидацию огня.

• В Междуреченске завершились областные водные соревнования «Веснянка-2003». Поучаствовать в гонках с элементами слалома приехали дети и взрослые. Они проходили 12-километровую трассу на реке Ольжерас на катамаранах и каяках. «Веснянке» нынче исполняется 27 лет, и только в прошлом году соревнования получили статус областных.

• Вчера в Кемерове прошел областной конкурс, который определил лучшего инспектора дорожно-патрульной службы Кузбасса. Инспектора ДПС, съехавшиеся со всех городов и районов области, состязались в стрельбе, беге, подтягивании на перекладине, вождении автомобиля и мотоцикла, знаниях правил дорожного движения.

Миру—согласие и милосердие

В минувшее воскресенье православные христиане отметили Пасху. В Знаменском кафедральном соборе и других приходах Кемеровской и Новокузнецкой епархии состоялось богослужение.

Во время службы в главном соборе епархии – Знаменском прихожан поздравил архиепископ Кемеровский и Новокузнецкий Софроний. В службе принял участие губернатор А.Г.Тулеев и также тепло поздравил собравшихся с праздником. «Господь подарил Пасху, - сказал он, - чтобы в мире был мир. Поэтому надо делать всё, что в наших силах, чтобы миром правили не вражда и насилие, не деньги, не злая воля, а согласие, самоотверженность, правда и милосердие. Говорят, так заведено Богом, чтобы на Пасху всегда сияло солнце: и на небе, и, главное, в душе каждого из нас. Пусть солнечный свет святой Пасхи, свет добра, веры и надежды озаряет все наши дела, мысли, всю нашу жизнь! И тогда Бог не оставит нас, поможет приблизить эпоху возрождения и в России, и в Кузбассе».

Губернатор подарил епархии икону Божьей Матери «Федоровская», приобретенную на средства семьи Тулеевых.

Городок в городе

В Белове по инициативе первого замглавы Е.А.Панова открылся детский городок, расположенный на главной площади – перед зданием городской администрации.

Здесь поставлены разноцветные качели и карусели, аттракционы, надувной батут, организовано питание. Деньги на обустройство выделены из областного бюджета. Кроме того, в Белове в минувшие выходные прошел общегородской субботник. В нем приняли участие 4700 беловчан. Как сообщил Е.А.Панов, отремонтировано около 18 километров линий электропередач уличного освещения, более трех километров дорог подготовлено к ямочному ремонту, а мусора собрано и вывезено столько, сколько не собиралось на протяжении десяти лет, передает пресс-служба обладминистрации.

«Лакомый» эксклюзив

Более трех тысяч тонн мороженого в год съедают кемеровчане. Только у Кемеровского хладокомбината больше двухсот видов «холодных» сладостей.

Сейчас здесь вовсю готовятся к жарким денечкам. Недавно начала работать новая линия: нежнейший щербет, покрытый фруктовой глазурью, назвали «Веселухой». Для любителей классики выпустили эскимо в глазури «№ 1» с вареной сгущенкой, большое эскимо «Пломбир классический», пломбир классический на палочке.

Не забывают мороженщики и о «Лакомке», которую в Сибири выпускают только кемеровчане. Иван Лемешко, заместитель генерального директора хладокомбината, подчеркнул, что кемеровское мороженое знают и любят в Красноярске и Екатеринбурге, Новосибирске и Москве, и даже в Казахстане.

Анна ТИМОЩУК.

Фото **Юрия Юрьева.**

Миссия в Самарскую область

Торгово-промышленные палаты города Тольятти и Кемеровской области организовали торгово-экономическую миссию кузбасских предприятий в Самарскую область. На предложение встретиться с предпринимателями Кузбасса откликнулось более тридцати предприятий Самарской области, в числе которых оказались представители крупнейших российских производителей машиностроительной, химической и металлургической отраслей.

В течение трех дней – с 21 по 23 апреля - состоялось 60 бизнес-встреч, в ходе которых были достигнуты договоренности о сотрудничестве по применению новейшей технологии изготовления керамзита, поставки в Кузбасс запасных частей для автомобилей марки «ВАЗ», создании станции гарантийного технического обслуживания автомобилей этой марки с обучением обслуживающего персонала станции на СТО «АвтоВАЗ» и договоренности по созданию дилерской сети ОАО «АвтоВАЗ» в Кемерове. В рамках визита произошел обмен опытом по изготовлению керамического кирпича методом пластического формования между производителями строительных материалов двух регионов (ООО «Ленинск-Кузнецкий завод строительных материалов» и ЗАО «Завод строительных материалов»), а также состоялись переговоры о продолжении взаимовыгодного сотрудничества между руководителями ОАО «Кузнецкие ферросплавы» и ОАО «АвтоВАЗ».

Елена ЧЕРНИКОВА,
пресс-служба Кузбасской ТПП.

футбол

Чемпионат России.
Первый дивизион.

В седьмом туре новокузнецкий «Металлург-Кузбасс» со счетом 1:0 обыграл в Саранске «Лисму-Мордовию» и переместился на 10-е место в турнирной таблице. Единственный гол на 37-й минуте забил Валерий Лянге, который за минуту до этого вышел на замену.

Остальные результаты тура: «Газовик-Газпром» — «Факел-Воронеж» — 2:1, «Нефтехимик» — «Металлург» — 2:1, «Химки» — «СКА-Энергия» — 0:1, «Кристалл» — «Локомотив» — 3:1, «Лада» — «Томь» — 1:0, «Волгарь-Газпром» — «Спартак» — 0:1, «Сокол» — «Терек» — 1:0, «Урал» — «Кубань» — 0:2, «Амкар» — «Анжи» — 0:0, «Динамо» Спб» — «Балтика» — 0:1.

происшествие

На 3-м участке новокузнецкой шахты «Антоновская» куском обвалившегося угля травмированы два горняка. Как сообщили в главном управлении области по делам ГО и ЧС, один из них от полученных травм скончался, другой госпитализирован. Обстоятельства ЧП выясняются, проводится расследование.

Управление ГИБДД ГУВД Кемеровской области: 650024, г. Кемерово, ул. Баумана, 59, сообщает, что победителями в конкурсе на закупку защищенной полиграфической продукции (печатной специальной продукции ГИБДД) признаны ООО "Знак" (г. Москва) и ЗАО "Концерн ЗНАК" (г. Москва).

Криминал

Лжетеррористов нашли по голосу

Сотрудники кемеровской милиции установили личности людей, которые 14 апреля несколько раз срывали учебный процесс в средней школе №12, расположенной в Ленинском районе города.

В тот день телефонные звонки о том, что в этой школе якобы заложена бомба, поступали трижды. И хотя каждый раз тревога оказывалась ложной, всех находящихся в здании людей приходилось эвакуировать и проводить проверку.

Поскольку все звонки были с телефонов-автоматов, вычислить «шутников» милиции сразу не удалось. Зато в дежурной части записали голоса звонивших. Это и стало отправной точкой расследования.

В конце концов поиск лжетеррористов увенчался успехом. Выяснилось, что один раз о «теракте» предупредил первоклассник этой школы. Как сообщили в пресс-службе УВД Кемерова, в остальных случаях голос принадлежал 20-летнему бывшему воспитаннику учебного заведения, который, несмотря на свой относительно молодой возраст, уже несколько раз привлекался к уголовной ответственности за различные преступления. Если молодому человеку, скорее всего, вновь придется предстать перед судом самому, то отвечать за игривое настроение мальчика будут его родители. Вероятно, денежным штрафом.

КУБЕРТЕН-СПОРТ

Фото **Федора Баранова.**

Контекст

Прощай, «Кузбасс-Динамо»?

4 мая стартует футбольный чемпионат России во втором дивизионе (восточная зона), но среди 13 его участников вы при всем желании не обнаружите кемеровскую команду «Кузбасс-Динамо».

Причина неучастия некогда авторитетного в Сибири клуба, на первый взгляд, до банального проста: более полугода «К-Д» безуспешно пытался выбраться из-под финансового пресса, и вот циркулировавшие вокруг да около слухи подкрепились фактом. Безрадостным для кемеровских болельщиков – большой футбол в областном центре приказал долго жить. Ведь очередной сезон «Кузбасс-Динамо» откроет в турнире КФК (коллективов физической культуры), иначе говоря, в статусе любителей, где соперниками кемеровчан будут команды городов региона, включая Ленинск-Кузнецкий и Междуреченск. Доигрались...

А, собственно, стоит ли удивляться этаким метаморфозам? Падение «Кузбасса» еще до приставки «Динамо» началось не сегодня и не вчера – значительно раньше. Особенно примечательными в этом смысле были последние пять лет. Почему именно они? Да потому, что последняя реальная надежда на воскрешение команды испарилась в отдаленном теперь 1997 году – в пору «правления» Виктора Шеля. До сих пор убежден, если бы не дали ему тогда по рукам, в Кемерове была бы приличная команда...

Потому что затем, в стремлении руководителей футбола разного ранга скоропалительно решить задачу выхода в первый дивизион, обозначились полнейшая чехарда и неразбериха.

Судите сами. 1998 год. В пожарном порядке на роль рулевого «Кузбасса» приглашается В.Слесарев из Перми, собравший под свои знамена варягов-ветеранов со всей страны. После первого круга, почуяв «жареное» (лидерство ну никак не просматривалось), он сдает полномочия С.Васютину, который не только доигрывает сезон, но и уже полноправно возглавляет команду в сезоне-99. Его подопечные занимают шестое место, а сам тренер, движимый идеями структурной перестройки футбольного хозяйства города, остается не только непонятым, но и более невостребованным в команде...2000 год. Футбольные «отцы» принимают настолько смелое решение, что ставят вчерашнего нападающего С.Рогалевского в заведомо проигрышную ситуацию, назначая его главным тренером «Кузбасса». На выручку команды во втором круге приходит опытный Б.Русанов, но поезд уже, как говорится, ушел...2001 год. Очередной эксперимент. Из сочинской «Жемчужины» приезжает Ю.Нестеренко, бывший помощник известного тренера А.Найденова. Естественно, не с пустыми руками – с большой группой понюхавших футбольного пороху игроков (Ещенко, Нечай, Бондарев, Дементьев, Ефремов и другие). И уже новоявленный «Кузбасс-Динамо» добивается в вышеозначенной пятилетке своего лучшего достижения – занимает четвертое место, споткнувшись лишь на финише.

На этом бы и остановиться футбольным функционерам, тем более, что средств на реализацию локального успеха уплыло немало. Но...Вместо того чтобы дать возможность поработать Ю.Нестеренко сезон-другой, дабы довести команду до пика, ему «делают ручкой». И в сезоне-2002 кресло «главного» занимает Н. Агафонов из Екатеринбурга, под руководством которого «Уралмаш» год назад стал сильнейшим в уральской зоне. Он подвергает «К-Д» тотальной реконструкции, команда даже вмешивается в спор лидеров «Востока», но «ломается» в начале второго круга, и тренер подает в отставку. Сезон команда завершает с С.Бологовым – сценарий повторяется...

Дальше – больше. По сути, разваливается футбольный клуб. Его работникам, тренерам, игрокам месяцами не выплачивается ни рубля, руководство самоустраняется, перспективы – туманные, поскольку в Кемерове команда не нужна никому. Исключая разве что болельщиков.

Кто виноват и что делать? – эти извечные вопросы в нашем Отечестве давно уже стали риторическими. После провальных сезонов «К-Д» едва ли найдутся желающие спонсировать столь безнадежное дело, как кемеровский футбол. Хотя это и удручает: разве можно перечеркнуть славные его страницы, которые написаны талантом таких мастеров, как Владимир и Виталий Раздаевы, Виктор Шель, Владимир Пашковский, Николай Каковихин и другими из славной плеяды 70-х, да и более поздних лет? А легендарные победы над самой «народной» командой страны – московским «Спартаком» или медали и ленты чемпионов России в сезоне-72?

Можно понять и объяснить позицию руководства города, которому просто не по карману сегодня очередной авантюрный проект, связанный с реанимацией всерьез заболевшего футбола: и так немало за эти годы было сделано неоправданных финансовых вливаний...

Следовательно, возрождение команды придется начинать с нуля. Большого и круглого, не уповая более ни на каких «гастролеров», вроде прошлогоднего любимца публики Микаеляна, с успехом нынче забивающего голы в ставропольском «Динамо». С другой стороны, это ли не замечательный шанс проявить себя воспитанникам СДЮШОР, чьи тренеры убеждены, что их подопечных незаслуженно обходит стороной команда мастеров...

Впрочем, неясности еще остаются. В частности, сохранит ли команда нынешнее название или поменяет его на «Металлург-Кузбасс-2», если верить информации, просочившейся из новокузнецкого клуба? И, вообще, где ей играть, если учесть, что газон стадиона «Химик» вскоре превратится в строительную площадку – там будет монтироваться холодильная установка для будущего поля с искусственным льдом?

Вопросы, вопросы... Ясно лишь одно: неладно что-то в «кемеровском королевстве» относительно футбола. Впрочем, в этом мы не одиноки: такая же участь постигла еще недавно процветающий тюменский клуб. Следом со вторым дивизионом распрощался Рубцовск. Мы на «Востоке» замкнули тройку неудачников.

Что ж, пожелаем удачи единственному теперь представителю Кузбасса в этом турнире – прокопьевскому «Шахтеру», у которого хоть и нет весомых достижений, зато сохранились и честь, и достоинство, и понимание городских властей, что футбол — это нечто большее, чем просто популярная игра.

Олег КУРОЧКИН.

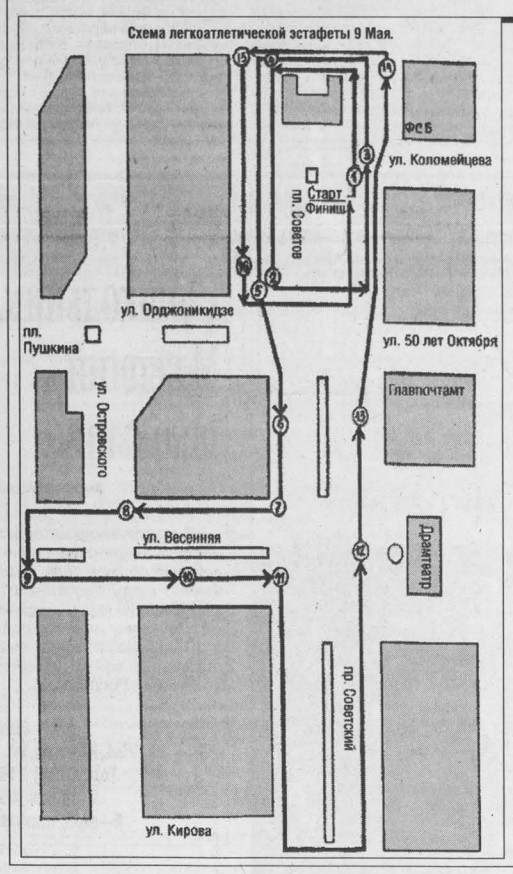

эстафета

Бежать ли кросс? Что за вопрос!

ПОЛОЖЕНИЕ
о проведении 58-й традиционной легкоатлетической эстафеты на призы областной газеты "Кузбасс" и городской администрации, посвященной Дню Победы в ВОВ

Руководство проведением эстафеты

Общее руководство проведением эстафеты осуществляют управление культуры, спорта и молодежной политики администрации города Кемерово и областная редакция газеты "Кузбасс". Непосредственное проведение эстафеты возлагается на главную судейскую коллегию.

Время и место проведения

Эстафета проводится 9 Мая 2003 года по улицам города. Старт и финиш на площади Советов. Парад эстафеты в 11 час. 30 мин. Старт в 12 час.

Участники эстафеты

1 группа — сборная команда вузов (8 муж., 8 жен.).
2 группа — команды коллективов физической культуры.
3 группа — команды средних учебных заведений.
4 группа — команды средних школ (сборные).
5 группа — команды неполных средних школ.
6 группа — команды мужчин.
7 группа — команды женщин.
8 группа — команды юношей ПУ.
9 группа — команды девушек ПУ.

Награждение

Команды, занявшие 1-е места в своих подгруппах, награждаются кубками областной редакции газеты "Кузбасс", вымпелами и дипломами управления культуры, спорта и молодежной политики.

Команды, занявшие 2-е и 3-е места, награждаются вымпелами и дипломами соответствующих степеней. Команды 4-й группы, занявшие 4-6-е места, награждаются грамотами, а участники — поощрительными призами областной редакции газеты "Кузбасс".

Участники эстафеты во всех группах за 1, 2, 3-е места награждаются медалями УКСиМП.

Областная редакция газеты "Кузбасс" учреждает призы участникам-победителям 1-го этапа эстафеты:

1-й приз — среди вузов, КФК и ссузов,

2-й приз — среди школьников,

3-й приз — среди женщин и девушек.

Областная редакция газеты "Кузбасс" награждает подпиской на газету "Кузбасс" (2-е полугодие 2003 г. и 1-е полугодие 2004 г.) оргкомитет и тренеров, подготовивших команды-победительницы.

Заявки

Заявки по установленной форме подаются на заседание судейской коллегии 6 мая в 16 час., которое состоится в концертном зале детской музыкальной школы № 1 (ул. Красная, 9).

Справки по телефонам: 36-74-36, 58-01-61, отдел физ. культуры и спорта.

Этапы эстафеты

I этап муж. 800 м пл. Советов — облсовпроф (пр. Советский, 58)
II этап жен. 250 м облсовпроф — ФСБ
III этап муж. 410 м ФСБ — кор. КемГУ
IV этап жен. 250 м кор. КемГУ — облсовпроф
V этап муж. 240 м облсовпроф — театр оперетты
VI этап жен. 200 м театр оперетты — ул. Весенняя (поворот)
VII этап муж. 200 м ул. Весенняя (пов.) — ул. Островского
VIII этап жен 240 м ул. Островского — памятник воинам-освободителям
IX этап муж. 300 м памятник — ул. Весенняя, 5
X этап жен. 200 м ул. Весенняя, 5 — пр. Советский
XI этап муж. 500 м пр. Советский — ост. «Драмтеатр»
XII этап жен. 280 м ост. «Драмтеатр» — магазин «Ткани» (пр. Советский, 59)
XIII этап муж. 400 м магазин «Ткани» — городской совет ветеранов
XIV этап жен. 250 м городской совет ветеранов — кор. КемГУ
XV этап муж. 260 м кор. КемГУ — облсовпроф
XVI этап жен. 160 м облсовпроф — пл. Советов (финиш)

Кроссворд

По горизонтали: 1. Венгерский живописец, последователь М. Мункачи. 4. Древний большой глиняный сосуд на Кавказе. 7. Часть угломерных инструментов в виде круга с делениями. 9. Очень яркая "падающая звезда". 10. Старинный украинский струнный щипковый музыкальный инструмент. 11. Российский космонавт. 15. Серия рисунков с краткими текстами, образующая связное повествование. 18. Представители основного населения государства Израиль. 19. Настоящая фамилия Пикассо. 20. Земледельческое орудие в Древней Руси. 21. Название, данное католической и православной церковью раскольникам. 22. Город в Калифорнии, США. 23. Левый приток Печоры. 24. Израильский писатель (1888-1970 гг.), лауреат Нобелевской премии (1966 г.). 25. Рыба семейства карповых. 28. Взрывчатое вещество. 32. Немец, назвавший любовь "зубной болью в сердце". 33. В Забайкалье он называется Хамар. 34. Название карточной игры. 35. Молодая, еще не телившаяся корова. 36. Род крупы.

По вертикали: 1. Французский писатель-гуманист, автор романа "Гаргантюа и Пантагрюэль". 2. Озеро на Валдае. 3. Былинный гусляр. 4. "Будет тебе кофе и .. с чаем!" (угроза из к/ф "Бриллиантовая рука"). 5. Афористическое четверостишие в поэзии народов Востока. 6. Период демонстрации фильма в кинотеатре. 8. Ограничение или лишение прав определенной категории граждан. 12. Кусочек свинца, подвешиваемый к концу лесы удочки. 13. Город в Воронежской обл. 14. И человек, и карандаш. 15. Испанский поэт. 16. Наружный навес у окна для защиты от солнца. 17. Водопад в Африке. 25. Разновидность бурого каменного угля. 26. Этикетка. 27. Бытовой доносчик. 29. Замужняя женщина во Франции. 30. Американский ученый, лауреат Нобелевской премии по экономике. 31. Фильм.

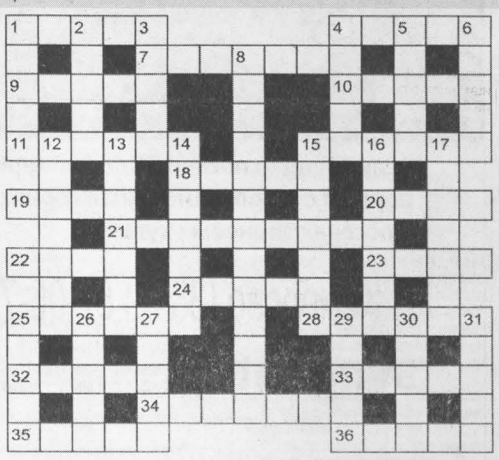

Ответы

По горизонтали: 1.Реннер. 4.Карас. 7.Аппалач. 9.Болид. 10.Кобза. 11.Егоров. 15.Комик. 18.Евреи. 19.Рис. 20.Рало. 21.Схизма. 22.Чико. 23.Ижма. 24.Арнон. 25.Горбач. 28.Аматол. 32.Гейне. 33.Дабан. 34.Дебютка. 35.Тетка. 36.Манка.

По вертикали: 1.Рабле. 2.Болго. 3.Сайко. 4.Какао. 5.Рубаи. 6.Сеанс. 8.Дискриминация. 12.Грузило. 13.Россошь. 14.Винкан. 15.Кинтана. 16.Мерхиза. 17.Каламбо. 25.Гагат. 26.Ленин. 27.Мегера. 29.Мадам. 30.Тобин. 31.Лента.

Главный редактор В. М. ГУЖВЕНКО.

Газета «Кузбасс» учреждена администрацией Кемеровской области и журналистским коллективом редакции. Зарегистрирована Омской региональной инспекцией по защите свободы печати и массовой информации 27.01.94 г., свидетельство о регистрации №54.
Мнение редакции не всегда совпадает с мнением авторов.

АДРЕС РЕДАКЦИИ: 650630, г. Кемерово, пр. Октябрьский, 28.
Электронный адрес: official@knews.polenet.ru; news@knews.polenet.ru
СПРАВКИ: по рекламе — 52-25-23; по письмам — 52-50-45; по редакции — 52-32-74.
Собственные корреспонденты: в Новокузнецке — 45-99-62, Новокузнецкое отделение рекламы — 36-77-97, Прокопьевске — 6-02-58, Ленинске-Кузнецком — 7-88-24, Мысках — 2-18-66, Яе — 2-17-06. Телефакс 52-12-10.

Газета является участником процесса по формированию единого информационного пространства. Материалы газеты, в том числе коммерческие предложения и реклама, размещаются в системах поиска Интернет и информационных продуктах компании «Мега».

Время подписания номера в печать по графику 20.00. Сдан в печать 19.35. Объем 2 п.л. Печать офсетная.

Тиражи во вторник, среду, пятницу — 26382; четверг — 55012; субботу — 26907.
Газета набрана и сверстана на компьютерном комплексе газеты «Кузбасс».
По вопросам качества печати звонить по тел. 52-03-34.
ФГУИПП «Кузбасс»: 650630, г. Кемерово, пр. Октябрьский, 28.
Заказ № 77.

Грядь сбылася, храни Бог православную, в ней же тебе утверждение

Золотые купола

Издается по благословению Высокопреосвященнейшего Софрония, архиепископа Кемеровского и Новокузнецкого, при содействии администрации области.

Я есть Свет, но вы не видите Меня,
Я есть Бог, но вы не поклоняетесь Мне,
Я есть Учитель, но вы не учитесь у Меня,
Я есть Путь, но вы не идете за Мной,
Я есть Истина, но вы не стремитесь ко Мне,
Я есть Жизнь, но вы не принимаете Меня,
Я ваш лучший Друг, но вы отворачиваетесь от Меня.
Если вы несчастны, то не вините Меня.

Христос воскресе!

Пасхальное послание Патриарха Московского и всея Руси Алексия II архипастырям, пастырям, монашествующим и всем верным чадам Русской Православной Церкви

Небеса убо достойно
да веселятся,
Земля же да радуется,
да празднует же мир,
Видимый же весь
и невидимый:
Христос бо воста,
веселие вечное.
Канон Пасхи.

ХРИСТОС ВОСКРЕСЕ!

Возлюбленные о Воскресшем Господе Преосвященные архипастыри, досточтимые пастыри, честные иноки и инокини, благочестивые миряне – возлюбленные чада нашей Святой Матери Церкви! Торжествуя и радуясь всем сердцем, поздравляю вас с великим и спасительным праздником Воскресения Христова!

Радуйтесь, дорогие мои, ибо настал всерадостный день Пасхи Господней – «праздников праздник и торжество торжеств», и вновь дает нам Господь благодатью Святого духа узреть Воскресшего Богочеловека Иисуса Христа, сокрушившего ад, поправшего смерть, послушанием воле Отца Небесного «даже до смерти, и смерти крестной» искупившего грех преслушания Адама. Естество человеческое, истлевшее грехом, склонное ко греху и во грехе лишенное богоподобия, обновилось во Христе, с Ним воскресло и с Ним вознеслось к Престолу Отца Небесного, явив во всей полноте первозданную красоту любимого творения Божия.

К этой славе, к этому светоносному преображению и вечной радости в Царствии Небесном призваны и мы. Христос Спаситель открыл для нас врата его, Он призывает всех и всем дает радость еще здесь, на земле, возродиться к вечной жизни в купели Святого Крещения и таинственно и неразрывно соединяться с Ним в Таинстве Святого Причащения.

Эта спасительная, исцеляющая благодать, дарованная нам Воскресением Христовым, особенно ощущается нами в этот святой день. Потому так ликует душа наша и так радостно звучат в наших храмах песнопения в честь Победителя смерти. Будучи источником жизни вечной, Он Сам захотел даровать нам радость пасхальной встречи с Ним - радость, которую никто не отнимет у нас (см. Ин. 16, 22), потому что она внутри нас, в самой глубине христианской души, встретившей Воскресшего Господа.

Этой радостью созидалась вера наша. Это она преобразила неученых рыбарей, боязливых и нетвердых в своем уповании, в Апостолов Христовых, бесстрашно пронесших проповедь о Воскресшем по всему лицу земли и утвердивших веру в Него своей мученической кончиной. Это она сияла на лицах мучеников Христовых, шедших за Него на страдания, на смерть. Это она уводила в пустыню внешне благополучных и обеспеченных людей и делала их великими святыми подвижниками, достигавшими еще в земной своей жизни того образа и подобия Божия, которыми почтил Бог человека при его сотворении.

Преподобный Серафим Саровский, горячо любимый православным народом угодник Божий, столетие со дня прославления которого мы будем отмечать в этом году, встречал каждого приходившего к нему словами: «Радость моя! Христос воскресе!» Светлая пасхальная радость переполняла его душу и щедро изливалась на весь мир. Вечная Пасха соделывала его храмом Бога Живого.

Дорогие мои! Эту радость дарует Господь и нам. И если она наполнит нашу душу, если не позволим мы суете житейской погасить ее спасительный свет, все заботы и скорби нашей непростой и нелегкой жизни отступят перед этим животворящим сиянием Пасхи Христовой, «двери райские нам отверзающей». Храните же эту святую радость, несите ее людям, щедро делитесь ею с теми, кто еще не встретил Воскресшего Господа на своем жизненном пути, кто еще не знает, что «Бог есть любовь», а Царство Его есть Царство радости и света.

Возлюбленные! Во всех трудностях и испытаниях житейских будем помнить слова Апостола: «Всегда радуйтесь. Непрестанно молитесь. За все благодарите: ибо такова о вас воля Божия во Христе Иисусе» (1 Фес. 5, 16-18). Будем помнить об этом, каждый день совершая посильный труд молитвы за своих близких и за весь мир.

Святая Церковь проповедует и созидает мир - мир в наших душах и семьях, мир в каждой стране и по всему лицу земли. Стремление к миру и согласию - одна из главных задач Церкви в ее отношениях со светской властью, политиками, гражданскими объединениями, людьми иных вероисповеданий и религий. Да, многие народы сегодня разделены. В разных регионах мира льется кровь, гибнут мирные жители, не утихает вражда. Насилие, ненависть, другие пороки настойчиво прививаются обществу через псевдокультуру. Немало наших сограждан по-прежнему страдает от нищеты, лишений, преступности. Можно ли достичь мира в таких условиях? Можно, если вспомнить, что мир между людьми начинается с мира в наших сердцах. Обратившись ко Христу, вверив Ему свою жизнь, мы становимся подлинными миротворцами. Помня об этом, святая Церковь предлагает всему народу путь благотворной нравственной перемены, путь к совершенству и миру - путь Христов. Идти этим путем призываю каждого человека - молодого и пожилого, богатого и бедного, ученого и «некнижного», облеченного властью и ее не имеющего.

Дорогие собратья архипастыри, всечестные отцы, братья и сестры, вновь и вновь с сугубой радостью поздравляю вас со светоносным праздником Пасхи Христовой и вслед за апостолом повторяю: «...радуйтесь, усовершайтесь, утешайтесь, будьте единомысленны, мирны, - и Бог любви и мира будет с вами» (2 Кор. 13, 11).

Приветствую всех вас радостным пасхальным благовестием: «Христос воскресе!»

ВАШЕ ВЫСОКОПРЕОСВЯЩЕНСТВО!

Искренне рад сердечно поздравить Вас с величайшим событием в истории человечества всего церковного года, «праздником праздников, торжеством торжеств»-

Светлым Христовым Воскресением!

В благодатные дни Пасхи Христовой, яркого свидетельства бессмертия и вечной жизни, от всей души желаю крепкого здоровья, счастья, обильных духовных радостей, многолетия, больших свершений во славу и процветание Матери – Церкви Христовой, нашего Отечества - великой России. Пусть в делах и начинаниях Вам сопутствуют успех, удача, помощь Божия.

Христос Воскрес!

С уважением Губернатор Кемеровской области А. Г. ТУЛЕЕВ.

Апрель 2003 года.

Пасхальное послание Высокопреосвященнейшего Софрония, архиепископа Кемеровского и Новокузнецкого пастырям, монашествующим и всем верным чадам Русской Православной Церкви Кемеровской епархии

Пасха, Господня Пасха! От смерти бо к жизни и от земли к небеси Христос Бог нас приведе, победную поющия!

(Из Пасхального канона)

Смерть, где твое жало? Ад, где твоя победа? ...Воскрес Христос — и ни одного мертвого в гробу. Ибо Христос, воскресши из мертвых, положил начало воскресению умерших»

(из слова св. Иоанна Златоуста).

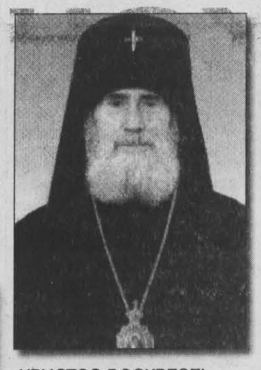

ХРИСТОС ВОСКРЕСЕ!

Возлюбленные о Господе священнослужители, досточтимые иноки и инокини, дорогие братья и сестры, кузбасские чада нашей Матери-Церкви! Со Светлой Пасхой Христовой, самым радостным для христианина праздником, сердечно поздравляю вас!

Пасхальная радость снова наполняет наши души и сердца. Все наши мысли и чувства вновь озаряются неземным светом Пасхи Христовой. В этот день мы торжествуем избавление через Христа Спасителя всего человечества от рабства диаволу и дарование нам жизни и вечного блаженства. Как крестной Христовой смертью совершено наше искупление, так Его Воскресением дарована нам вечная жизнь. Воскресение Христово - это основа и венец нашей веры, это первая и самая великая истина, которую начали благовествовать апостолы.

Святой апостол Павел в одном из своих посланий говорит: если не воскрес Христос, то вера наша тщетна и мы самые несчастные из всех людей (1 Кор.15;17,19). И действительно, если не воскрес Христос, то вся наша вера, наша жизнь, все, что мы называем нашим духовным опытом, построено на лжи или нереальности.

Но Христос воистину воскрес! Об этом мы знаем из личного опыта; не только десятки, не только тысячи, но миллионы людей опытно в своей жизни испытали живое присутствие и прикосновение Воскресшего Христа. Но мы верим также и в Его плотское, телесное воскресение, о котором свидетельствуют апостолы, говоря, что повествуют о том, что они своими глазами видели, своими ушами слышали, своими руками осязали (1 Ин. 1, 1).

И действительно, жены-мироносицы пришли ко гробу и нашли, что камень был отвален от гроба, а на камне сидит Ангел Господень. Вид Его был как молния, и одежда Его бела как снег. Устрашившись Ангела, женщины пришли в трепет. Ангел же сказал: «Не бойтесь, ибо знаю, что вы ищете: Иисуса распятого. Его нет здесь. Он воскрес, как сказал» (Мф.28;5,6). Со страхом и радостью поспешили женщины возвестить Апостолам об увиденном. «И се, Иисус встретил их и сказал: радуйтесь! И они, приступив, ухватились за ноги Его и поклонились Ему. Тогда говорит им Иисус: не бойтесь; пойдите, возвестите братьям Моим, чтобы шли в Галилею, и там увидят Меня» (Мф.28;9,10).

И как некогда Воскресшего увидели Его ученики – апостолы, так и мы с Вами, дорогие мои, очистив сердце от греховной скверны постом и молитвой, «узрим Христа из гроба яко Жениха происходяща». В светлый праздник Пасхи Церковь призывает верующих «очистить чувства и увидеть Христа, сияющего непреступным светом воскресения, и, воспевая победную песнь, услышать ясно от Него: «Радуйтесь!»

Праздником праздников и торжеством из торжеств Пасху называют именно потому, что это самый главный праздник для православного человека, для всего человечества.

Вся жизнь Православной Церкви, весь строй ее жизни исполнен пасхальной радостью, мы ликуем, зная, что воскресший Христос и нас воскресит и удостоит вечной блаженной жизни. Этот праздник имеет самое непосредственное отношение к каждому из нас. Как бы ни была сложна наша жизнь, как бы ни обуревали нас житейские невзгоды, ужасы, которые мы испытываем от людей, от несовершенства окружающего мира, - все это ничто по сравнению с той духовной радостью, с той надеждой на вечное спасение, которое дается Воскресением Христовым.

И как некогда кровь закланных агнцев служила знаком обетования Божия евреям, чтобы им, избежав кары, постигшей египтян, выйти из Египта и войти в Землю Обетованную, так Христос – «новая Пасха, живая Жертва, Агнец Божий, принявший на Себя грех мира» – Своею кровью заключил Новый Завет, положив начало переходу Народа Божия к Воскресению и вечной жизни.

Святитель Макарий, митрополит Московский, в Слове на день Пасхи говорит: «Пасха - праздник всемирный и величайший... Ибо Воскресение Христово коренным образом изменило и землю, и ад, и Небо... На землю Воскресший Господь послал Духа Святого и освятил на земле Христову Церковь - столп и утверждение Истины, которая будет на земле до скончания века, и врата ада не одолеют ее... Во ад сошла душа Господа по Его смерти, сокрушила ад и воскресла... На небо взошел Воскресший Христос и основал там Церковь, в которую вошли и продолжают входить души всех праведников... Церковь соединила Небо и землю. У нас одна Церковь - земная и Небесная. Все сделал для нас Господь, не будем же предателями и убийцами самих себя. Очистим и освятим свои души в таинствах Святой Церкви».

В день Светлого Христова Воскресения мы с особенной силой ощущаем свое Богосыновство, свою причастность к великой тайне Божественного Домостроительства, ясно чувствуем, что мы не одиноки в этом мире, что Господь с нами.

Будем молиться о том, чтобы радость Пасхи Христовой всегда была с нами, чтобы, невзирая на все военные конфликты и нестроения нашего времени, Господь хранил и умножал мир во всем мире, чтобы навсегда прекратились вражда и разделение, чтобы Святое Православие возрождалось на нашей земле, приводя всех верных ко спасению.

Еще и еще раз от всей души обращаюсь к вам, возлюбленные отцы, братья и сестры, иноки и инокини, все чада дорогого нам Кузбасса с радостным приветствием, идущим от апостольских времен и передающимся из рода в род, из поколения в поколение:

ХРИСТОС ВОСКРЕСЕ! ВОИСТИНУ ВОСКРЕСЕ!

АКЦИЯ

«Просите мира Иерусалиму»

26 апреля 2003 года, в Великую субботу, после завершения литургии в Кемеровской епархии, как и на всей канонической территории Русской Православной Церкви, состоялась Всеправославная молитва о мире на Святой Земле. Молитва проходила по благословению Святейшего Патриарха Московского и всея Руси Алексия II и Предстоятелей других поместных церквей: Святейшего Патриарха Вселенского Варфоломея, Блаженнейшего Патриарха Иерусалимского Иринея, Святейшего Патриарха Сербского Павла, Блаженнейшего Архиепископа Афинского и всей Эллады Христодула.

Фонду святого всехвального апостола Андрея Первозванного

Дорогие братья и сестры!

В настоящее время мир переживает сложный этап. Его сотрясают конфликты и противоречия. Угроза нависла и над духовным центром христианской цивилизации - Святой Землей и ее сердцем Иерусалимом, где поруганию и разрушению подвергаются общехристианские и православные святыни, связанные с именем Господа нашего Иисуса Христа, Его Пречистой Матери Девы Марии и святых апостолов. Долг каждого верующего - принять на себя заботу об их защите и бережении. Отрадно сознавать, что православная общественность России в лице Фонда святого апостола Андрея Первозванного, реально оценивая опасность, предпринимает попытку объединить все православные силы для того, чтобы в единой молитве встать на защиту наших святынь.

Пусть ваши усилия будут успешны и смогут не только привлечь международное внимание к бедам Иерусалима, но и объединят всех православных в одном общем деле - Всеправославной молитве о мире в Иерусалиме.

Мы верим, надеемся и молимся, чтобы ваше начинание, кроме Русской Православной Церкви, было поддержано и другими Поместными Церквами.

Помощь Божия да сопутствует вам в предстоящих трудах!

Патриарх Московский и всея Руси Алексий II.

Его Высокопреосвященству, Высокопреосвященнейшему Софронию, Архиепископу Кемеровскому и Новокузнецкому.

Ваше Высокопреосвященство, Владыка святый!

В Великую Субботу, 26 апреля 2003 года, по инициативе православной российской общественности и по благословению Патриарха Московского и Всея Руси Алексия Второго в храмах Русской Православной Церкви пройдет Всеправославная молитва о мире на Святой Земле: «Просите мира Иерусалиму».

Инициатива проведения Всеправославной молитвы получила одобрение и поддержку Святейшего Варфоломея I, Вселенского Патриарха, Блаженнейшего Игнатия IV, Патриарха Антиохии, Блаженнейшего Иринея I, Патриарха святого Града Иерусалима и всей Палестины, Святейшего Павла, патриарха Сербского.

В связи с этим мы смиренно просим Вас о том, чтобы Ваша епархия присоединилась к этой общецерковной молитве, в которой примут участие и другие Поместные Православные Церкви.

Текст молитвы и все необходимые сопроводительные и информационные материалы прилагаются.

Президент «Фонда Святого апостола Андрея Первозванного» А. В. МЕЛЬНИК.

Молитва о мире в Иерусалиме

Господи! Ты безмерно свят и безмерно милосерден. Призри на нас скорою Твоею помощью и сотвори мир на Святой Земле.

Господи Боже наш, Сладчайший Иисусе! Все наши взоры обращены к Святой Земле. Здесь прошла Твоя земная жизнь. Благовещение, Рождество, Сретение, Крещение, здесь Ты творил чудеса исцеления больных и немощных, просвещал заблудших, возставлял падших и отчаявшихся. Здесь тебя предали на Распятье, и поныне мы распинаем Тебя своими грехами. Здесь было Твое Воскресение, здесь Тобою была побеждена смерть, отсюда Ты вознесся к престолу Небесного Отца Вседержителя и сюда был послан в утешение нам Дух Святый.

Господи, спаси и сохрани Святую Землю, видевшую Твои страдания, обагренную кровью первых мучеников. Здесь протекала земная жизнь Твоей Пречистой Матери, Девы Марии, сюда Ты пришел в Ея славное успение и взял с Собой к престолу Отца. Отсюда пошли на проповедь Твои ученики, отсюда стало освящать и освещать мир Святое Евангелие.

Ты видишь, Господи, как страдают люди на Святой Земле, какие раздоры и войны оскорбляют святые места. И там, где должна совершаться молитва, там гремят взрывы и льются слезы не радости, а горя.

Господи, мы знаем, что по грехам нашим мы заслужили кары небесные, и видим их предзнаменования в бешенстве стихий, в пожарах, наводнениях, землетрясениях, в том, что Тобою, для прозрения заблудших, попущены войны.

Господи, суди не по злобе нашей, а по Твоему неизреченному милосердию, дай, Господи, мира центру Мира – Святой Земле.

Господи, Ты связал союзом любви апостолов, дай и нам вкусить ее блага, умири злобу враждующих, разруши силы зла, восстающие на мир и спокойствие всей Земли и ее сердца – Святой Земли.

Вместе с псалмопевцем Давидом мы простираем руки к Тебе и просим о мире на Святой Земле и взываем: не презри наших молений, Господи! Да не во зло обратим дарованные нам блага жизни, укрепи нас силой и могуществом небесного воинства, да обрящем со Ангелами и Архангелами и всеми святыми милость стать одесную Великого Судии и славити Святую Троицу ныне и присно и во веки веков.

ИЗ АРХИЕРЕЙСКОЙ ПОЧТЫ

Уважаемый владыка Софроний!

Позвольте выразить искреннюю признательность и благодарность за Ваше поздравление по случаю награждения меня высокой наградой – орденом «за заслуги перед Отечеством» IV степени.

Глубоко тронут Вашим вниманием. Большое спасибо. Удачи и всего самого наилучшего Вам и Вашим близким.

С признательностью и благодарностью
Губернатор А. Г. ТУЛЕЕВ.

Уважаемый владыка Софроний!

Пишет Вам мать осужденной несовершеннолетней дочери, находящейся в ИЗ-42/2 г. Новокузнецка.

Владыка Софроний, я хочу выразить свою благодарность и сказать огромное материнское спасибо за то, что благодаря Вашей помощи в ИЗ-42/2 был открыт и освящен православный маленький храм и у моей дочери все эти полтора года была возможность исповедоваться, причащаться, а, значит, осознать свои грехи и раскаяться в них, стать на путь исправления, переосмыслить свою прожитую жизнь, прийти и утвердиться в нашей православной вере.

За полтора года нахождения в исправительном учреждении моя дочь имела возможность продолжить и закончить учебу в школе, поступить в институт, с ней и со всеми несовершеннолетними заключенными проводится воспитательная работа, подростки, оступившиеся в жизни и совершившие различной тяжести преступления против нашего общества, не отвергнуты обществом, они продолжают учиться, посещают православный храм, где имеют возможность принять крещение, осознать и раскаяться в содеянном, полностью изменить свое отношение к прошлой жизни и стать на путь исправления.

За этот период моя дочь повзрослела не только по возрасту, но и по своим убеждениям, она у меня на глазах меняется в лучшую сторону, для меня, матери, в таком положении - это надежда на то, что моя дочь станет достойным членом общества после окончания срока наказания.

Да спасет ее душу Господь!

Владыко Софроний, я благодарю Вас и прошу молиться за спасение души моей дочери рабы Божией С.

Храни Вас Господь! Вся наша семья желает Вам крепкого здоровья и долгих лет жизни.

С уважением прихожанка Беловской церкви **Т.Н.**

Уважаемый владыка Софроний!

Благодаря совместной работе с Православной церковью на базе ГКБ №3 и нашего храма в 2000 году была обучена группа санитарочек православных для ухода за больными, как в стенах нашего лечебного учреждения, так и в быту.

Это отразилось, в первую очередь, в скорейшем выздоровлении больных, которым оказывается уход и поддержка данными людьми.

Прошу Вашего благословения на обучение групп в этом году.

С глубокой благодарностью

**Главный врач ГКБ № 3 им. М. А. Подгорбунского, к. м. н.
М. И. ЛИКСТАНОВ.**

4 апреля 2003 года

БИОГРАФИЯ ХРАМА

Люди строили, власть крушила

В документах ревизии 1763 года Кольчугино — сегодняшний город Ленинск-Кузнецкий — значится деревней с 89 душами проживающих. До поры до времени входила она в приход села Борисовского, где была церковь во имя святого Николая Мирликийского и часовня.

Свой храм кольчугинцы соорудили в 1859 году — деревянный однопрестольный во имя Покрова Пресвятой Богородицы. Образовался приход, в состав которого вошли прилегающие селения — Байкаим, Полысаево, Красноярская, Егозова и Хмелева.

Известно, что в 1886 году в Кольчугино построили новое здание церкви – деревянное, типовое, крытое жестью, площадью в 240 кв. метров. Через семь лет при ней открылась школа грамоты.

Советская власть первыми же своими декретами отделила Церковь от государства, а школу — от Церкви, потом, взяв на вооружение политику воинствующего атеизма, приступила к истреблению храмов. Первый этап крушения церквей падает на 30-е годы. Итогом его явилось то, что к 1949 году из более чем 120 приходов в Кемеровской области осталось 15. Покровская церковь г. Ленинска-Кузнецкого в числе других была в 1939 году закрыта «решением горсовета без представления на утверждение облисполкома». Кресты с куполов и колокола сняли.

В мае 1944 года «православные христиане в городе Ленинске-Кузнецком Кемеровской области» направляют письмо в Москву, в Кремль, в «Верховный совет по делам Православной Церкви, председателю тов. Карпову» с жалобой на то что «нет места, где мы могли собраться и помолиться о здравии» воинов и «об упокоении душ наших сродников, живот свой положивших на поле брани». Верующих в городе насчитывалось более 1600 человек.

Москва откликнулась положительным решением от 1 июня 1945 г. 12 июня сообщение об открытии церкви ушло митрополиту Новосибирскому и Барнаульскому Варфоломею, верующим города Ленинска-Кузнецкого и председателю Ленинск-Кузнецкого горисполкома тов. Маликову.

30 июня прошла регистрацию приходская община. Но здание церкви продолжал занимать швейный цех промкомбината. В сентябре этого же года уполномоченный по делам Русской Православной Церкви по Кемеровской области Узловым направляет очередное письмо Маликову: «...дальнейшая затяжка в передаче верующим церковного здания нарушает тактичность вашего отношения к верующим и вызывает с их стороны нарекания на местные органы власти...».

Однако дело о передаче церкви затягивалось. Верующие «...выражали свое нетерпение тремя заявлениями, двумя телеграммами, четырьмя личными посещениями мирян и духовенства, на которые уполномоченный совета реагировал уговорами...».

Окончательный документ – «Справка об открытии церкви в г. Ленинске-Кузнецком» — датирован 1947 годом. Уполномоченный по делам РПЦ при Совете Министров по Кемеровской области Узлов докладывает, что здание церкви деревянное, одноэтажное, обшитое тесом, заново обнесено церковной оградой, покрашено, имеет колокольню и купола. Колоколов нет. Обслуживается одним священником и псаломщиком. Священник Александр Поспелов был зарегистрирован 15 января 1946 года, псаломщик — Захарий Адамович Даниленко.

18 марта 1946 прошли регистрацию церковный совет Покровской церкви и ревкомиссия. Этим же числом датированы договор на передачу церковного здания и опись культового имущества. Договор подписали: председатель горисполкома Маликов, настоятель Покровской церкви священник Александр Поспелов, члены церковного совета Прокопенко и Барсуков Кузьма Родионович.

24 апреля 1953 года Покровскому храму передается имущество давно уже не существующей церкви Покрова Пресвятой Богородицы села Промышленновского: мелкие деревянные иконы — 28 штук, большие деревянные — 9, разные мелкие иконы — 14 штук, 3 иконы под стеклом, книги молебные разные — 17 штук, а также медные кресты, лампады, кадило и прочая церковная утварь. Передача оформлена актом, который подписали, с одной стороны, председатель Промышленновского поселкового Совета П. П. Петраченко, секретарь Промышленновского исполкома В. И. Жужган, с другой — представитель церковного совета Покровского храма Ленинска-Кузнецкого Алексеев Василий Мокеевич.

Покровская церковь, расположенная на окраине города, неспешно и несуетно начала службы, духовное окормление прихожан и даже не подозревала, что скоро вокруг нее вновь развернутся события, соизмеримые с военной мобилизацией местного масштаба.

21 ноября 1960 года секретарю исполкома Кемеровского облсовета Ф. Е. Демину и уполномоченному по религиозным культам Г. М. Яровому пришло решение Ленинск-Кузнецкого горисполкома «о переносе здания Покровской церкви». Мотивировок было несколько: шахта им. Кирова намерена вести работы в районе расположения церкви; коллектив преподавателей, родительский комитет и совет дружины школы № 13, граничащей с церковью, возражают против такого соседства; территорию, занимаемую церковью, необходимо отдать школе под пришкольный участок. Доводы были признаны убедительными.

25 мая 1961 исполком Кемеровского областного Совета депутатов трудящихся за подписью председателя исполкома М. Карпенко вынес решение «О сносе здания Покровской церкви в городе Ленинске -Кузнецком», о чем был проинформирован председатель Совета по делам Русской православной церкви при Совете Министров СССР В. А. Куроедов.

И опять в Москву летит отчаянная телеграмма: «Москва. Кремль. Никите Сергеевичу Хрущеву. Горисполком Ленинска-Кузнецкого закрывает единственную православную церковь зпт находящуюся на окраине города тчк. Причины закрытия неизвестны тчк Многочисленные ходатайства населения оставлены без ответа тчк Количество верующих в городе свыше шести тысяч человек тчк Ближайших церквей на расстоянии сто километров нет тчк...»

Между тем горисполком готовился к сносу культового здания. Был разработан секретный план «охраны общественного порядка на территории рынка и прилегающей территории». Операцию по «вскрытию церкви» назначили на 5 сентября 1961 г. Ей предшествовали подготовительные мероприятия: семинар с ответработниками, которых обязали провести разъяснительную работу среди «неорганизованного населения, проживающего в районе церкви». Особо ретивых граждан, «дезорганизующих некоторую часть населения», предполагалось вызвать в горисполком для беседы. Для наблюдения за общественным порядком 2, 3, 4 и 5 сентября шахты и предприятия были обязаны выделить дружинников в количестве 240 человек. Начальнику автобазы «Кузбассуголь» тов. Лобзину предписывалось поставить 4 автомобиля для перевозки церковного имущества, начальнику городской пожарной инспекции тов. Гриценко представить один пожарный автомобиль с лестницей. Создание городского штаба должно было скоординировать все вышеуказанные действия. В его состав вошли: заместитель председателя горисполкома т. Рожков, от горкома КПСС — т. Щербинин, от горотдела милиции — т. Титов, от прокуратуры — т. Миргородский, от КГБ — т. Ермаков.

Столь солидное представительство в штабе и детальная разработка операции дали положительные результаты:

«Председателю Совета по делам РПЦ при Совете Министров СССР тов. Куроедову В.А. В 1961 году в области закрыто две церкви. Покровская церковь в гор. Ленинске-Кузнецком ... и в селе Верхотомка (в 12 км от гор.Кемерова). Одновременно сообщаю, что заявлений об открытии церквей за прошедший год в облисполком не поступало. И.о.уполномоченного совета при Кемеровском облисполкоме Г.Яровой».

Ровно через 30 лет, в декабре 1991 года, в городе Ленинске-Кузнецком была освящена вновь построенная церковь во имя Покрова Пресвятой Богородицы.

Стараниями митрополита Новосибирского и Барнаульского Гедеона, настоятеля возрожденной Покровской православной общины Сергея Плаксина церковь возводилась быстро: в мае 1987 года освятили строительную площадку, а в сентябре 1989-го уже воздвигли на куполе крест. Каменная двухпрестольная церковь (второй престол – во имя святого Серафима Саровского) вернулась в город, теперь уже навсегда.

Галина КАЛИШЕВА,
заведующая отделом истории Кемеровского областного краеведческого музея.

Храм во имя Покрова Пресвятой Богородицы (Ленинск-Кузнецкий).

АКЦИЯ

«Просите мира Иерусалиму»

Фонд Святого Всехвального апостола Андрея Первозванного и Центр Национальной Славы России выступили с инициативой проведения Всеправославной молитвы за мир на Святой Земле.

Разногласия противодействующих сторон вызывают жестокое кровопролитие, приводят к гибели мирных граждан и подвергают опасности святыни. Священная земля, хранящая живую память о самых важных для христианства и других вероисповеданий событиях, оскверняется насилием и террором. Христиане всего мира выражают обеспокоенность ситуацией, сложившейся на Святой Земле.

Мы, представители православной российской общественности, обращаемся ко всем Поместным Православным Церквам, духовенству и мирянам, братиям и сестрам во Христе с предложением объединиться для проведения Всеправославной молитвы за мир на Святой Земле 26 апреля 2003 года в Великую субботу, в день, когда в иерусалимском Храме Воскресения Господня многие народы соберутся в ожидании таинства схождения Благодатного Огня.

Смысл Всеправославной молитвы заключается в единении, в одновременном молитвенном предстоянии перед Богом всех Поместных Церквей, образующих собой Тело Христово: Единой, Святой, Соборной и Апостольской. Сам Господь молился о единстве своих учеников и последователей: «Да будут все едино; как Ты, Отче, во Мне, и Я в Тебе, так и они да будут в Нас едино...» (Ин. 17, 21). Апостолы и первые христиане, которые «единодушно пребывали в молитве и молении» (Деян., 1, 14), служат для нас примером такого единения. Мы надеемся, что совместная молитва поможет и нам обрести дух согласия, а всеправославное единство станет духовной поддержкой столь важному в современном мире диалогу цивилизаций и установлению мира на Ближнем Востоке.

Духовная основа взаимодействия народов восточно-христианской традиции сегодня не менее важна, чем экономическая и политическая. Всеправославная молитва может положить начало новому этапу миротворческой деятельности Поместных Церквей и православной общественности.

Мы выражаем надежду, что все Поместные Православные Церкви поддержат нашу инициативу о молитве за мир на Святой Земле. Ведь по неложному обетованию Господа и Бога и Спаса нашего Иисуса Христа: «...Если двое из вас согласятся на земле просить о всяком деле, то, чего бы ни попросили, будет им от Отца Моего Небесного» (Мф. 18. 19-20).

«Ибо все из Него, Им и к Нему. Ему слава во веки, аминь» (Рим. 11.36).

Организационный комитет Всеправославной молитвы «Просите мира Иерусалиму»:

1. Полтавченко Георгий Сергеевич – председатель оргкомитета, полномочный представитель Президента РФ в Центральном федеральном округе;

2. Якунин Владимир Иванович – председатель попечительского совета Центра Национальной Славы России; первый заместитель министра путей сообщения РФ;

3. Лужков Юрий Михайлович – мэр Москвы;

4. Михалков Никита Сергеевич – председатель Союза кинематографистов РФ, президент Российского фонда культуры;

5. Мельник Александр Владимирович – ответственный секретарь, руководитель рабочей группы, президент Фонда Андрея Первозванного и Центра национальной славы России;

6. Приходько Сергей Эдуардович – заместитель главы Администрации Президента РФ, начальник Управления внешней политики;

7. Гордеев Алексей Васильевич – заместитель Председателя Правительства РФ;

8. Лощинин Валерий Васильевич – первый заместитель министра иностранных дел РФ;

9. Садовничий Виктор Антонович – ректор МГУ;

10. Маргелов Михаил Витальевич – председатель Комитета по международной политике СФ;

11. Высокопреосвященнейший Кирилл, митрополит Смоленский и Калининградский, постоянный член Священного синода, председатель Отдела внешних церковных сношений Патриарха Московского и всея Руси;

12. Высокопреосвященнейший Владимир, митрополит Ташкентский и Среднеазиатский;

13. Высокопреосвященнейший Сергий, митрополит Солнечногорский, управляющий делами Московской Патриархии;

14. Казьмин Андрей Ильич – Президент - председатель правления Сберегательного банка России;

15. Костин Андрей Леонидович – Президент - председатель правления Внешторгбанка;

16. Мордашов Алексей Александрович – генеральный директор ОАО «Северсталь»;

17. Кирьянов Виктор Николаевич – начальник ГИБДД РФ;

18. Поршнев Игорь Германович – начальник информационного управления Президента РФ;

19. Муров Евгений Алексеевич – начальник ФСО РФ;

20. Рогозин Дмитрий Олегович – председатель Комитета по международной политике Государственной думы;

21. Щеблыгин Сергей Евгеньевич – член Совета Федерации;

22. Клименко Владимир Витальевич – заместитель начальника управления Главного управления внутренней политики Президента РФ;

23. Богданов Михаил Леонидович – начальник департамента Ближнего Востока и Северной Африки МИД РФ;

24. Крупин Владимир Николаевич – секретарь правления Союза писателей РФ;

25. Земский Алексей Владимирович – 1-й заместитель Генерального директора НТВ;

26. Нерадько Александр Васильевич – 1-й заместитель министра транспорта РФ, руководитель Государственной службы гражданской авиации РФ.

ОБРЯД

«Верю, расцветет монашество в Кузбассе»

В пятницу Крестопоклонной недели, после вечерней службы, в Знаменском кафедральном соборе состоялся первый в стенах этого храма монашеский постриг. Иноческий обет принесли иерей Евгений Шумов, настоятель храма в честь иконы Божией Матери "Владимирская" в Зеленогорском, и недавно приехавший в Кузбасс студент четвертого курса Московской духовной академии Владимир Саяпин.

Оба долго ждали этого дня. Отец Евгений давно просил владыку Софрония о разрешении на постриг. Потом, когда оно было дано, пришлось ожидать, пока из Москвы привезут монашеские облачения.

Облачения прибыли и ждали у алтаря. А двое будущих иноков поверглись ниц у входа в собор и, босые, в белых рубахах-власяницах, коленопреклоненные, двигались к алтарю, где ждал владыка. Пригнувшись и ограждая их мантиями, шли рядом пятеро черноризцев - игумен Серафим и игумен Тихон из Кольчугинского монастыря, иеромонах Антоний из Салаира, иеромонах Пимен из Междуреченска, иеромонах Стефан из Новокузнецка .

А когда приблизились, владыка помог постригаемым подняться и вопросил каждого:

"Что приял еси, брате, припадая ко Святому жертвеннику и ко святой дружине сей?"

"Желая жития постнического, святый владыко", - был ответ...

И далее, согласно древнему чинопоследованию, вопросил владыка каждого, "вольным ли своим разумом и вольною своею волею", "не от некия ли нужды или насилия" приступает он ко Господу, готов ли до самой смерти принять строгий устав иноческого жития и претерпеть всю его тесноту и скорбь. "Ей, святый владыко", - отвечали они. И в благоговейном молчании слушали слова оглашения: "Виждь, чадо, какова обетования даеши Владыце Христу...", чтение молитв.

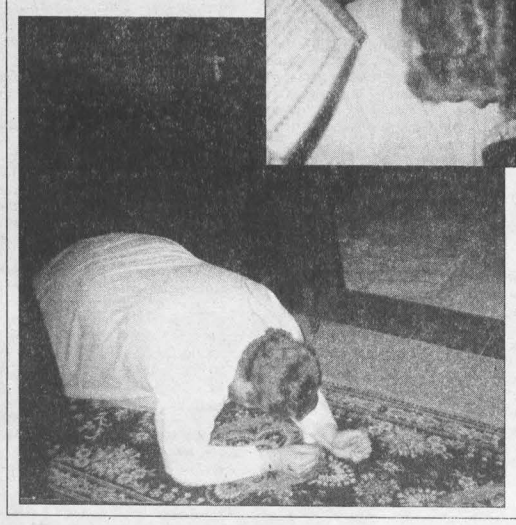

"...Приими раба Твоего, себе принесшаго Тебе, Владыце, жертву живу, благоугодну..."

А потом трижды падали ножницы и трижды звучало: "Возьми ножницы и подаждь ми я". Это оттого, что вот они, последние мгновения, когда еще можно передумать...

Крестообразно выстриг владыка Софроний по три пряди на головах обоих — во имя Отца, и Сына, и Святого Духа. Таинство свершилось. Удивительно спокойными и радостными стали лица, на которых только что отражалось мучительное волнение. И уже звучали новые, монашеские имена.

"Брат наш Иаков постригает власы главы своея в знамение отрицания мира и всех, яже в мире, и во отвержение своея воли и всех плотских похотей, во имя Отца, и Сына, и Святого Духа; рцем вси о нем: Господи, помилуй".

"Брат наш Василий..."

Коснувшись власяницы новоначального, произнес владыка:

"Брат наш Иаков облачится в хитон вольныя нищеты и нестяжания..."

"Брат наш Василий..."

Далее каждый был облачен в параман - квадрат из ткани с изображением Креста Господня, носимый поверх рубахи.

"Брат наш (имярек) приемлет параман во обручение ангельскаго образа, во всегдашнее воспоминание благаго ига Христова..."

Подал владыка обоим монашеские рясы:

"Брат наш (имярек) облачится во одежду веселия и радости духовныя..."

Затем пояса:

"Брат наш (имярек) препоясует бедре свои силою истины..."

Мантии:

"Брат наш (имярек) облачится в ризу спасения и в броню правды..."

Клобуки, высокие иноческие головные уборы с ниспадающей сзади черной материей:

"Брат наш (имярек) приемлет шлем спасения и непостыдного упования..."

Сандалии:

"...во уготование благовествования мира".

Вервицы:

"...меч духовный, иже есть глагол Божий".

И ручные кресты:

"...щит веры, крест Христов".

И зажженные свечи:

"Рече бо Господь: тако да просветится свет ваш пред человеки".

Вот и свершилось. Приняли двое, отныне иеромонах Иаков, получивший имя в честь святого преподобного Иакова-исповедника, епископа, и монах Василий, названный в честь священномученика Василия Анкирского, приявшего мучения и смерть от рук ариан, "вся оружия Божия", ангельский чин. Отбыл к своей пастве в Зеленогорский отец Иаков. Остался в Знаменском ожидать рукоположения отец Василий. Тоже поедет окормлять приход. Священников по-прежнему не хватает.

Хотя, сказал владыка, в достаточно скором времени будет в епархии мужская обитель. А значит, будут насельники. Пока не пришло время сказать, где.

***

А в четверг Вербной недели вновь был постриг в Знаменском. Обеты Господу принесли еще двое, отец Андрей Шабанов из Абагура Лесного и отец Александр Колесов из Красного Брода. Отныне - иеромонах Георгий и иеромонах Иосиф.

"Верю, - сказал владыка, - что расцветет монашество в Кузбассе. И счастлив, что Господь сподобил меня быть при этом".

Елена ПРОКОПЬЕВА.
Фото **священника Максима Мальцева.**

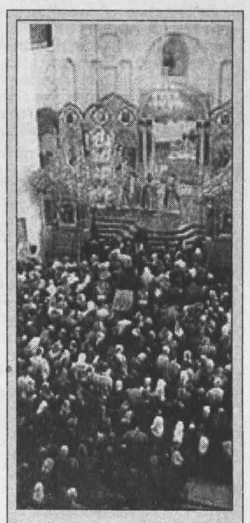

ЕПИСКОП НИЖЕГОРОДСКИЙ И АРЗАМАССКИЙ ГЕОРГИЙ СТРЕМИТСЯ ПОЛОЖИТЬ КОНЕЦ РАСПРОСТРАНЕНИЮ ПСЕВДОЦЕРКОВНОЙ ЛИТЕРАТУРЫ

Запретить торговлю предметами культа и духовной литературой возле Свято-Троицкого Серафимо-Дивеевского монастыря попросил администрацию Дивеевского района епископ Нижегородский и Арзамасский Георгий (Данилов).

По его словам, частные лица продают там издания, нередко содержащие множество суеверий. Это способствует образованию групп, распространяющих «псевдоцерковные взгляды». Архиерей заявил, что «секты, которые вырастают около Дивеевского монастыря, необходимо искоренять в зародыше». Епископ отметил, что если администрация района не справится с торговцами своими силами, то епархиальное управление обратится за помощью в областную прокуратуру и к федеральным властям.

Православие.ру.

Бывшие участники афганской и чеченской войн активно поддерживают военно-патриотическое направление молодежного православного движения, финансово обеспечивают проведение акций. Предполагается строительство воинского православного храма «Воскрешения Лазаря» в районе Новокузнецкого центрального кладбища (Редаково).

2001

НАВСТРЕЧУ ЮБИЛЕЮ

«Какая чудная нам жизнь была дана...»

Отец Евгений Куликов вручает Похвальный лист победительнице Пасхальной олимпиады Юле Коробейниковой.

Крещение в колонии для несовершеннолетних (Ленинск-Кузнецкий).

Массовое крещение в Киселевском благочинии.

• В феврале 2001 года в Кемеровской епархии по благословению Высокопреосвященнейшего архиепископа Софрония образован епархиальный отдел по работе с молодежью, который возглавили священнослужители Дионисий Македонский (г. Кемерово), Сергий Пухкой (г. Новокузнецк) и Андрей Самков (г. Белово). Эти молодые священники были командированы правящим архиереем на Всероссийский съезд православной молодежи, проходивший в г. Москве с 13 по 16 мая 2001 года, где обсуждались насущные проблемы молодежной политики Русской Православной Церкви. За летний период деятельность молодежного отдела заметно возросла: отлаживались связи с департаментами по делам молодежи, детскими досуговыми и спортивными организациями, велась работа духовенства и молодых прихожан в летних детских лагерях. Во всех благочиниях епархии проводились беседы со школьниками и студентами о вреде наркомании.

• Одним из важнейших направлений молодежной работы являлось военно-патриотическое воспитание подрастающего поколения. Традиционная обязательная срочная служба в рядах Вооруженных Сил всегда была жизненной закалкой для юношей, проверкой их на прочность, выдержку. Сегодняшний допризывник существенно отличается от своего ровесника 60-70-х годов. Он физически слаб, духовно дезориентирован, истощен эмоционально. Все говорит об острой необходимости предармейской подготовки юношей. Духовным окормлением молодежи активно занимался иерей Сергий Сартаков (г.Новокузнецк).

• Нравственно-патриотическая духовная работа осуществлялась не только с подростками-призывниками, но и с солдатами. Известно, что воины, проходящие срочную службу в Чечне, испытывают немалые морально-психологические трудности, страдают духовно. Христианская шкала жизненных ценностей, православное мировоззрение помогают выстоять в нелегких условиях чеченской войны, быстро адаптироваться после демобилизации. Бывшие участники афганской и чеченской войн активно поддерживают военно-патриотическое направление молодежного православного движения, финансово обеспечивают проведение акций. Предполагается строительство воинского православного храма «Воскрешения Лазаря» в районе Новокузнецкого центрального кладбища (Редаково).

• 7 – 8 июня 2001 г. в суде Кузнецкого района г. Новокузнецка было отказано в гражданском иске, предъявленном неопятидесятнической сектой «Живая вода» к священнику Спасо-Преображенского собора г. Новокузнецка Владимиру Пивоварову. Иск сектанты предъявили за то, что священник Владимир в телепередаче «Благословите батюшка» причислил «Живую воду» к тоталитарным сектам. Подавшие исковое заявление «пасторы» Павел Мамонтов из Новокузнецка и Валерий Седых из Мысков, требовали от отца Владимира публичного извинения и признания их организации церковью. Суд отказал сектантам в иске.

• Каждый месяц в течение 2001 года под председательством Высокопреосвященнейшего архиепископа Софрония проходили заседания Епархиального совета, в состав которого входят все благочинные. На заседаниях, как правило, обсуждались насущные проблемы и экстренные происшествия, а также решались текущие вопросы епархиальной и приходской жизни. К таковым можно отнести поведение отдельных священнослужителей, открытие новых приходов, перераспределение приходов между благочиниями, штатное перемещение клириков, оказание помощи сельским приходам, открытие новых воскресных школ и улучшение качества образовательного процесса в них, а также развитие взаимоотношений с государственной и муниципальной системой образования, вопросы, связанные с работой епархиального Духовного училища и Кемеровского филиала Свято-Тихоновского богословского института, развитие молодежного служения в благочиниях, вопросы взаимоотношения с государственной властью на различных уровнях и многое другое.

• На собрании всего епархиального духовенства, проходившем в феврале 2001 года в Спасо-Преображенском соборе г. Новокузнецка, после молитвы и вступительного слова архиепископа Софрония к кузбасским клирикам обратился с приветствием мэр г. Новокузнецка Сергей Дмитриевич Мартин. Он выразил благодарность правящему архиерею и духовенству за многогранную работу по духовно-нравственному воспитанию жителей Кузбасса и Новокузнецка, за восстановление порушенных святынь, а также пожелал всем Божией помощи во всех благих делах, крепкого здоровья и успехов в борьбе с сектантством. Затем с обзорной лекцией о современном состоянии сектантства в России выступил руководитель информационно - консультационного центра по вопросам религиозного сектантства им. священномученика Иринея Лионского профессор Дворкин А. Л. (Москва). Его содержательная лекция и подробные ответы на заданные вопросы произвели на присутствующих большое впечатление и обогатили духовенство епархии полезной информацией в антисектантской работе. На собрании также обсуждался вопрос о присвоении гражданам РФ идентификационного налогового номера (ИНН), в то время сильно волновавший многих православных клириков и мирян. По предложению управляющего епархией собрание приняло решение ждать заключения Богословской Синодальной комиссии и рекомендаций Священноначалия нашей Церкви.

• Второе собрание духовенства проходило в Знаменском кафедральном соборе г.Кемерово 5 апреля 2001 года после решения Богословской комиссии и обращения Святейшего Патриарха Алексия II ко всей полноте Русской Православной Церкви по поводу отношения к ИНН. Официальная позиция Священноначалия была сразу после работы Богословской комиссии доведена через благочинных до всех приходов Кемеровской епархии. На этом собрании еще раз довели до клириков официальное мнение Церкви, а также пригласили, для разъяснения причин введения государством ИНН, начальника Комитета по налогам и сборам Кемеровской области Светлану Николаевну Андрющенко. Она, объяснив причины введения ИНН, особо подчеркнула, что ею взят под контроль процесс оформления налоговых документов в области. Руководителям районных подразделений налоговой службы даны указания лично контролировать добровольность принятия ИНН гражданами, при этом рекомендовано учитывать пожелания верующих при оформлении налоговых документов.

• Третье епархиальное собрание проходило также в Знаменском кафедральном соборе г. Кемерово 8 июня 2001 года. Главной повесткой дня было ознакомление клириков епархии с итогами работы различных конференций и форумов, проходивших в Москве и других епархиях нашей Церкви в послепасхальные дни, участниками которых были священнослужители Кемеровской епархии. Первым выступил председатель Миссионерского отдела епархии, благочинный Беловского округа протоиерей Петр Гутович - участник международной научно-практической конференции «Тоталитарные секты – угроза XXI века», которая проходила в Нижнем Новгороде с 23 по 25 апреля 2001 г. Доклад отца Петра содержал много ценной информации о состоянии и деятельности тоталитарных сект как в России, так и во всем мире, об эффективных методах противостояния сектантской экспансии. Участников собрания порадовало известие о том, что в конференции приняли участие многочисленные специалисты из разных стран, принадлежащие к различным традиционным конфессиям, а также представители власти, в том числе министр Французской республики Ален Вивьен. Это свидетельство того, что все здоровые силы мировой общественности объединяются для защиты людей от сектантской угрозы. На собрании также выступил руководитель епархиального Отдела религиозного образования и катехизации, протоиерей Николай Сергиевский. Он был участником научно-практической конференции «Духовные и социальные проблемы глобализации», состоявшейся в Санкт-Петербурге 3 – 4 мая 2001 г. Отец Николай познакомил участников собрания с работой конференции, с тематикой докладов. Главной мыслью данного форума было обратить внимание здоровых общественных сил на те опасности, которые таит в себе глобализационный процесс.

• На собрании, проходившем в Знаменском кафедральном соборе 25 декабря 2001 г., было предоставлено слово председателю областного комитета статистики Григорьеву Сергею Марковичу. В своем выступлении Сергей Маркович просил архиепископа Софрония и духовенство епархии оказать содействие в проведении Всероссийской переписи населения в октябре 2002 года, проводя разъяснительную работу среди прихожан о важности переписи для государства. Собрание одобрительно приняло выступление Сергея Марковича и приняло решение поддержать перепись.

Ведущая рубрики — **Наталья ГУБАНОВА.**

ИСТОРИЯ СИБИРИ, КУЗБАССА В ДАТАХ И СОБЫТИЯХ

1907

• 6 марта председатель Совета министров России П. А. Столыпин изложил в Государственной думе программу социально-политических преобразований, впоследствии вошедших в историю под названием Столыпинская аграрная реформа.

• В селе Итатское (р. п. Итатский Тяжинского р-на) деревянное здание церкви во имя святителя Николая, Мирликийского чудотворца, построенное в 1848 г., заменено на каменное; земли при ней 100 десятин; в 1914 г. приход насчитывал 7871 прихожанина, проживающих в с. Итатское, деревнях Иоакимо-Анненская, Макарова, Мало-Итатская, Покровская, Алексеевская, Тарасовская, Ново-Троицкая, Ново-Мариинская, Самсоновская, Черниговская, Воскресенская; причт по штату: священник (с 1907 г. – Алексей Соколов), на диаконской вакансии с 1912 г. – священник Иосиф Парышев, псаломщик (с 1909 г. – Александр Тихонов); в приходе имелись три церковно-приходские школы (с. Итатское, д. Самсоновская и Тарасовская), двуклассное училище (с. Итатское), три школы гражданского ведомства (д. Покровская, Макарова, Черниговская), часовня кладбищенская в селе Итатском.

• В деревне Жирнова (д. Жерново Новокузнецкого района) сооружена деревянная на каменном фундаменте, крытая железом однопрестольная церковь во имя святителя Николая, Мирликийского чудотворца; являлась приписной к храму села Терентьевского.

• В селе Салаирского рудника (г. Салаир) освящена каменная однопрестольная во имя первоверховных апостолов Петра и Павла церковь; земли при ней 101 десятина; состав прихода на 1914 год: с. Салаирский рудник, деревня Гавриловка, заселки Кулаевский и Осиновский; причта по штату: священник (с 1912 года – Андрей Богданович), псаломщик (с 1913 года – Иван Кащеев); приход располагал приписной кладбищенской церковью во имя Покрова Пресвятой Богородицы с 1861 г., двуклассным училищем гражданского ведомства в с. Салаирский рудник, молитвенным домом (с 1872 г.) и церковно-приходской школой (с 1901 г) в с. Гавриловка.

• В селе Титовское (с. Титово Промышленновского р-на) построена церковь во имя первоверховных апостолов Петра и Павла; земли при ней 118 десятин; в 1914 г. в приход входили с. Титовское, деревни Усть-Каменка, Васькова, Тахтинская, Усть-Тарминская, Пьянова, Бормотова, Шипицина, 4853 прихожан, в том числе 29 раскольников; причт по штату: священник (с 1913 г. – Феодор Моцартов) псаломщик (Андрей Магницкий); в приходе имелись три церковно-приходские школы – в селениях Титовском (1891 г.), Васьковой и Тахтинской.

• Барнаульская группа эсеров в честь 1 Мая провела в городе первомайскую массовку.

• В Иркутске, по данным полицейского управления, проживает 91117 человек, статистический же комитет утверждает: население города составляет 51228 человек.

• В Иркутске открыто отделение фирмы книгоиздателей Брокгауз и Ефрон.

• Из Барнаула в Новониколаевск по Оби отправлено 5 млн. тонн хлеба.

Барнаул на рубежах веков. Соборная площадь.

Автомобиль «Форд Т».

1908

• Ректор Томской духовной семинарии архимандрит Мелентий наречен епископом Барнаульским, хиротония совершена в Томском кафедральном соборе 21 ноября.

• Городская дума Барнаула отвела участок земли для строительства католического костела; проект представил архитектор И. Ф. Носовиц, строительство завершено в 1913 году.

• Согласно "Памятной книжке" за 1908 год, крестьянскими начальниками на территории нынешнего Кузбасса являлись: в Кузнецком уезде — 1-й участок (резиденция — г. Кузнецк) - Жуков, временный заведующий крестьянскими начальниками, временно исполняющий должность председателя суда, 2-й участок (Кузнецк) — губернский секретарь А. П. Миролюбов, 3-й участок (с. Щегловка) — губернский секретарь Н. П. Жуков; в Мариинском уезде — 1-й участок (Мариинск) - подпоручик запаса И. В. Малиновский, 2-й участок (с. Боготольское) коллежский ассесор, исполняющий обязанности председателя Мариинского уездного суда В. А. Пеньков, 3-й участок (Мариинск) - временный заведующий, подпоручик запаса, кандидат в крестьянские начальники В. В. Левашов; должности крестьянских начальников введены на основе "Положения о земских участковых начальниках" (1889г.), осуществляли полицейский надзор за крестьянством и органами крестьянского самоуправления, выполняли судебные функции; упразднены в 1917 году.

• Годовой грузооборот пристани Новониколаевска составил около 9 млн. пудов, поток пассажиров – 90. тыс человек.

• За Урал прибыло 664777 переселенцев, 45102 из них вернулись обратно в центральную Россию; из 94035 ходоков только 17933 остались в Сибири, для остальных местные условия показались малопривлекательными.

• 1 декабря директором Томского бактериологического института имени Ивана и Зинаиды Чуриных (открыт в 1906 году на пожертвования семьи Чуриных при Томском университете) назначен Павел Васильевич Бутягин (1867-1953), профессор общей патологии, 23 года возглавлявший этот лечебный и исследовательский центр; в 1920-м институт выделен в самостоятельное научное учреждение и передан в подчинение наркомата здравоохранения. При Бутягине институт располагал тремя отделениями: пастеровским (изучал природу бешенства животных и делал прививки пострадавшим людям), сывороточным (изготавливалась противодифтерийная, противодизентерийная и противоскарлатинная сыворотки, использовавшиеся во время эпидемий в Сибири) и вакцинным (занималось созданием оспенного детрита, скарлатиозной и холерной вакцины – около 20 тыс. трубочек в год).

Учителя школы на Анжерском руднике готовятся к Рождеству (фото нач. XXв.).

• На территории нынешнего Кузбасса действовали две почтово-телеграфные конторы IV класса: Кузнецкая (начальник – титулярный советник В. С. Петкевич, помощник без чина – А. К. Игнатьев) и Мариинская (начальник – коллежский советник В. И. Пасшак, помощник – губернский секретарь Н. Г. Крушинский), а также почтово-телеграфные отделения: Гутовское (начальник – губернский секретарь П. И. Платонов), Салаирское (коллежский секретарь И. Г. Леонтьев), Судженское (коллежский регистратор К. А. Колпаков), Таежное (коллежский секретарь А. Н. Флегмонов); как писала газета "Сибирская жизнь" в 1908 году, в почтово-телеграфном отделении с. Брюхановское открыт прием внутренних телеграмм с отсылкой их почтою от почтово-телеграфного отделения Салаирского рудника, а отделение Анжерских копей с разрешения Главного управления почт и телеграфа преобразовано в почтово-телеграфное с приемом внутренних телеграмм.

• В пригороде Томска выдала продукцию первая в Сибири фабрика обоев Осипова и Ярославцева.

• В селе Морозовское (с. Морозово Промышленновского р-на) сооружена деревянная церковь во имя святителя Николая, чудотворца Мирликийского, земли при ней нет; на 1914 год в приходе 1404 человека, проживающие в с. Морозовское, деревнях Калинкина, Ушакова, Коровина, Звонкова, Байрак; причта по штату: священник (с 1912 года – Александр Воробьев), псаломщик (с 1912 года – Александр Семенов); в с. Морозовском располагалась школа Министерства просвещения (открыта в 1909 г.).

• В селе Дмитриевское (д. Дмитриевка Кемеровского р-на) основана походная церковь во имя святителя Николая, Мирликийского чудотворца; состав прихода на 1914 г: с. Дмитриевское, д. Верхне- и Нижне-Барзасские, Бердовская, Нижне- и Верхне-Конюхтинские, Кемеровская, Сергеевская, Одиночная, Тугановская, Успенская, Алексеевская; 1406 прихожан; причта по штату: священник (с 1914 г. – Владимир Писемский), псаломщик (с 1914 г. – Константин Устинов).

• По данным Томского учебного округа, на территории нынешнего Кузбасса имелось пять двуклассных училищ (женское в Кузнецке, смешанные в Салаире, Боготоле, Тисуле и железнодорожное на ст. Тайга), три одноклассных – по уставу 1828 г. (два в Мариинске – мужское и женское, Кузнецке – мужское), четыре одноклассных железнодорожных (Мариинское, Боготольское, Анжерское, Поломошенское), 25 сельских училищ Министерства народного просвещения, юбилейное училище в д. Воскресенка Кузнецкого уезда; кроме того, в селах православные общины содержали начальные церковно-приходские школы.

• В Барнауле открылась эпидемия холеры; заболели 103 жителя, 64 умерли.

• 30 июня в Сибири, над бассейном реки Подкаменная Тунгуска, наблюдался огромный болид, сопровождавшийся мощным пылевым следом, взрывом, слышным за тысячу километров, и сотрясением почвы.

• На ипподроме Томского общества поощрения конезаводства устраивются бега; в августе было разыграно 7 призов на сумму 2490 рублей, в том числе большой сибирский трехлетний приз общества в 1500 рублей.

• Городская дума Барнаула вынесла на обсуждение вопрос о том, разрешить или нет купеческому сыну Михаилу Морозову ездить на автомобиле по городу; 14 голосами против 13 разрешение было выдано.

Выборы состоялись, Дума — нет

В начале XX века в России, едва ли не единственной из крупных европейских стран, сохранялась абсолютная монархическая власть. Манифест 17 октября 1905 г. явился важной вехой в реформировании государственного устройства. Впервые в империи были провозглашены гражданские свободы и объявлено о создании Государственной думы с законодательными функциями. 11 декабря 1905 г. Николай II утвердил Общий закон и Положение о выборах, с принятием которых Россия встала на путь перехода к конституционной монархии.

В европейских государствах, где буржуазное реформирование началось в конце XVIII века, в начале XX избирательная система строилась на основе всеобщего и прямого голосования. 39-миллионное население Франции, например, в Национальном собрании представлял 591 депутат. 128 миллионов россиян в I Государственную думу избирало 524 депутата. Во втором созыве число депутатов было сокращено до 442.

Основу российской избирательной системы составляли имущественный ценз и сословное представительство, позволявшие значительную часть мандатов получить крупным собственникам (свыше 80%). Выборы шли по четырем неравноправным куриям: землевладельческая, городская, крестьянская, рабочая. Избирательного права лишались женщины, лица моложе 25 лет, учащиеся, военные чины, бродячие (кочевые) инородцы, иностранные подданные.

5 миллионов сибиряков имели во II Государственной думе 14 мандатов. От Томской губернии (почти 2 млн. человек) избиралось 6 депутатов. Выборы шли по двум куриям – городской и крестьянской; рабочие Сибирской железной дороги голосовали по городской курии.

По материалам Государственного архива Кемеровской области можно проследить процедуру выборов во II Государственную думу в Мариинском (население 162 тыс. человек) и Кузнецком (189 тыс.) уездах.

Для участия в Томском губернском избирательном собрании предстояло избрать 15 выборщиков: 13 от крестьян и 2 от горожан.

Прежде всего формировались уездные комиссии по делам о выборах, в состав которых входили представители уездной и городской администрации, возглавлялись они представителями судебных органов. Мариинскую комиссию, созданную в ноябре 1906 г., возглавлял член Томского окружного суда Я. И. Семенов, членами ее являлись председатель уездного съезда крестьянских начальников, статский советник Штирен, городской голова И. Т. Савельев, крестьянский начальник А. Н. Белоконов, податный инспектор Мариинского уезда И. С. Скурлатов. Комиссия организовывала работу по составлению списков имеющих право голоса, проведение голосования, утверждала результаты выборов.

По крестьянской курии выборы проходили в три этапа. Вначале собирался волостной сход, избиравший двух уполномоченных на съезд уездный. Право голоса на нем имели: волостной старшина, его помощники, волостные судьи, сельские старосты и по одному голосу от 10 дворов крестьян. Сходы проводились одновременно во всех волостях страны в декабре 1906 г. Например, на сходе в Дмитриевской волости Мариинского уезда 15 декабря 1906 г. присутствовали волостной староста Клементий Евсеев, 4 его помощника, 4 волостных судьи, 12 сельских старост и 101 крестьянин от 1010 дворов; 17 крестьян от 170 дворов на съезд не явились. Всего присутствовало 122 человека. Тайным голосованием были избраны уполномоченные – крестьяне К. М. Бессарабенко (с. Тисульское) и И. П. Петров (д. Шестакова).

Николай Виссарионович Некрасов (1879-1940) — из семьи священника. Профессор Томского технологического института, лидер левого крыла кадетской партии (с июля 1917 г. — радикальный демократ). Член 3-й и 4-й Государственных дум. После Февральской революции — член Временного комитета Государственной думы и буржуазного Временного правительства (министр путей сообщения, товарищ председателя Совета министров, министр финансов). В сентябре-октябре 1917-го — генерал-губернатор Великого княжества Финляндского. После Октября работал в кооперации, был членом правления Центросоюза РСФСР и СССР. Затем преподавал в Московском университете и Московском институте им. Г. В. Плеханова. Обвинен в саботаже и в конце 30-х годов репрессирован.

Второй этап – уездный съезд крестьянских уполномоченных, на который съезжались уполномоченные от волостей; если избранники не имели собственных средств, поездка оплачивалась волостью. В Мариинске съезд начал работу в 11 часов утра 8 апреля 1907 года. Сначала проверили списки и отметили присутствующих (32 человека, пятеро не явились), затем председатель зачитал выдержки из законов о выборах и участники съезда приступили к тайному голосованию, определив шесть губернских выборщиков. От Кузнецкого уезда было избрано семь человек.

По городской курии число избирателей определял имущественный ценз. Согласно статье 16 Положения о выборах в Государственную думу, право голоса получали владельцы недвижимого имущества, оцененного не менее чем в 1,5 тыс. рублей, налогоплательщики промысловых свидетельств 1-5-го разрядов, торговцы 1-2-го класса и квартиросъемщики с 10-го разряда. В г. Мариинске, согласно спискам, было 1803 избирателей. Участие в выборах приняло 640 человек, из 14 кандидатов право представлять город в губернском избирательном собрании было отдано томскому мещанину М. В. Чевелеву.

Хотя Кузнецк по населению был меньше Мариинска, на губернский съезд также представлял одного выборщика. Процедура избрания напоминала сегодняшнюю. В здании, где проходило голосование, устанавливались опечатанные ящики, граждане, имеющие право голоса, бросали в них заполненные бюллетени. Голосование продолжалось с 9 утра до 9 часов вечера. По окончании его ящик с избирательными записками (бюллетенями) помещали в несгораемый сундук, который опечатывали и сдавали под охрану полицейской команды. Подсчет голосов велся на следующий день. Члены комиссии проверяли целостность печатей, затем вскрывали сундук и ящик. Председатель комиссии в присутствии ее членов и свидетелей зачитывал каждый бюллетень, затем его же читали все члены комиссии; заседание велось под протокол. Баллотировалось 6 кандидатов; победу одержал городской староста С. Е. Попов – за него проголосовали 131 человек из 319 принявших участие в выборах. Ближайший соперник протоиерей В. Т. Минералов набрал 111 голосов.

Третий этап выборов проводился в губернском городе Томске. Согласно распоряжению Правительствующего Сената губернские избирательные собрания были проведены 9 мая 1907 года. Избранные от Томской губернии шесть депутатов, приехав в Петербург, так и не успели начать свою деятельность. Дума была разогнана. Государственная дума третьего созыва, избрание которой проходило по той же схеме, оказалась самой дееспособной. Она просуществовала весь положенный по закону срок – с 1 ноября 1907 г. по 9 июня 1912 г. В ее составе работали депутаты от Томской губернии: В. К. Штильке, дворянин (возглавлял комиссию по народному образованию Сибирской фракции); В. В. Климов, священник, избран от бийска после смерти Штильке в 1908 г., примкнул к фракции беспартийных прогрессистов; А. Г. Мягкий от крестьянства Томской губернии, член трудовой группы; Н. В. Некрасов, профессор Томского технологического института, кадет.

Алексей ЕРМОЛАЕВ,
кандидат исторических наук, заведующий отделом Государственного архива Кемеровской области.

П.В. Бутягин.

Тунгусская загадка

Утром 30 июня 1908 года тайгу в бассейне реки Подкаменная Тунгуска потряс мощный взрыв, причины которого не вполне ясны и сейчас. Всего в мире зарегистрировано более 120 гипотез, в той или иной мере объясняющих уникальное явление, вошедшее в науку под названием тунгусская катастрофа.

Первые публикации о тунгусской катастрофе появились в печати сразу после свершившегося. «Сибирская жизнь» откликнулась на событие статьей Адрианова «Пришелец из небесного пространства», газета «Голос Томска» вначале напечатала сообщение о падении метеора в 11 верстах от Канска, а потом дала поправку: первоначальные сведения о падении болида не подтвердились. В ответ на запрос редакции получена телеграмма: «Удар был порядочный. Падения камня не было».

В статьях и заметках приводились свидетельства очевидцев о необычных небесных явлениях, сильном колебании почвы, падении леса в тайге. Сведений о числе жертв нет.

Системный опрос очевидцев впервые провел в 1926 году И. М. Суслов, председатель Красноярского комитета содействия народам Севера. Эвенки, чьи стойбища располагались недалеко от района катастрофы, рассказывали: вначале услышали сильный грохот, похожий на гром, потом в небе засверкал огонь, а земля зашаталась, словно от сильного удара, на ногах никто не устоял, все попадали. Ветер стал лесины валить, огонь сушняк палить. В той стороне, где сильнее всего стучало, тайга вся упала, лист на деревьях высох, жар такой шел, ровно в середине костра сидишь...

Русские крестьяне деревень Ждановой, Преображенки, Непа, Мога и других отмечали, что по небу пролетел огненный шар, а когда скрылся за горизонтом, раздались взрывы, потом взметнулось пламя и повалил дым. Оценивая непонятное явление, старики говорили, что это светопреставление, за которым последуют глад и мор, ссыльные же утверждали, что упала планета...

Впервые эпицентр описанных явлений обследовал в 1927 году Л. А. Кулик, который обнаружил вывал леса в радиусе от 15 до 30 километров, круглые, заполненные водой ямы, принятые за метеоритные кратеры. В 1928-1930 гг. АН СССР организовала еще две экспедиции на Тунгуску под руководством Кулика, в 1938-1939 гг. была произведена аэрофотосъемка центральной части области поваленного леса.

С 1958 года изучение района катастрофы было возобновлено. Исследования велись комитетом по метеоритам АН СССР, группой сотрудников ВУФаНИИ «Геофизика» под руководством А. В. Золотова, комплексной самодеятельной экспедицией, работающей в контакте с Сибирским отделением АН СССР и Томским университетом. Были организованы десятки экспедиций, предложено множество гипотез. К примеру, академик В. Г. Фесенков поддерживал гипотезу о кометной природе тунгусского тела, академик В. И. Вернадский отстаивал представление о тунгусском метеорите как об уплотненном центре облака космической пыли; на ядерной природе тунгусского взрыва настаивали А. П. Казанцев и ряд зарубежных ученых.

Интерес к тунгусской катастрофе не утихает и по сей день. Предположения множатся, причем для самых фантастических из них, типа аварии межгалактического космического корабля или падения миниатюрной «черной дыры», находятся обоснования. Официальной считается такая версия – 30 июня 1908 года комета или осколок ее, состоящий из ледяных кристаллов, со скоростью 40 км в секунду ворвалась в атмосферу Земли, на высоте 7-12 км от ее поверхности произошел взрыв, ударная волна которого вызвала колоссальные разрушения леса на территории свыше 2000 кв. километров.

И хотя только перечень научных трудов по проблеме Тунгусского метеорита на сегодня составляет десятки томов, тунгусская загадка оказалась не по зубам XX веку, истина по-прежнему где-то рядом.

Тамара МАЛЫШКИНА.

— ПРАВОСЛАВНЫЙ КАЛЕНДАРЬ —

МАЙ

1 мая –
Четверг Светлой Седмицы.
2 мая –
Пятница Светлой Седмицы. Чествование иконы Божией Матери «Живоносный источник».
3 мая -
Суббота Светлой Седмицы.
4 мая –
Антипасха. Неделя 2-я по Пасхе. Апостола Фомы.
6 мая –
РАДОНИЦА.
Поминовение усопших.
9 мая –
Поминовение усопших воинов (Определением Архиерейского собора Русской Православной Церкви 4.12.1994 года установлено совершать в День Победы особое ежегодное поминовение усопших воинов и всех страдальчески погибших в годы Великой Отечественной войны 1941 –1945 годов).
15 мая -
Перенесение мощей благоверных князей Российских Бориса и Глеба.
22 мая –
Перенесение мощей святителя и чудотворца Николая из Мир Ликийских в Бар.
24 мая –
Память равноапостольных Мефодия (885 год) и Кирилла (869 год), учителей Словенских.
25 мая –
Прославление священномученика Ермогена, патриарха Московского и всея России, чудотворца (1913 год).

11 НЕДЕЛЯ ЖЕН-МИРОНОСИЦ. ПРАВОСЛАВНЫЙ ЖЕНСКИЙ ДЕНЬ.

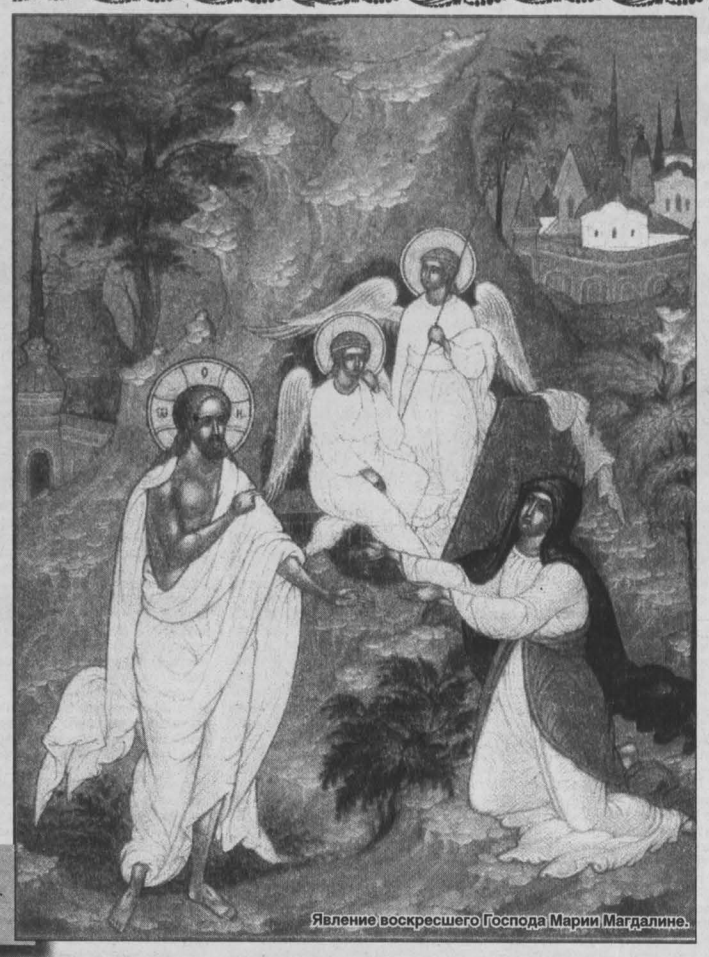

Явление воскресшего Господа Марии Магдалине.

НАВСТРЕЧУ ЮБИЛЕЮ

Пастыри добрые

О том, что свою жизнь Николай Гомзяк свяжет со служением Господу, он знал еще со школьных лет. Это знание укреплялось вместе с верой.

На территории Западной Украины, где родился будущий пастырь и где провел детские и школьные годы, верующие не подвергались таким притеснениям, как в Центральной России. По воскресным и праздничным дням в церкви собирались едва ли не все жители села, так что учителя и ученики молились, стоя рядом. А в семье Гомзяков без молитвы ни за стол не садились, ни спать не ложились, к делу не приступали. К тому же родной дядя Николая уже служил священником в далеком сибирском городе Кемерово. И потому, вернувшись из армии, парень отправился в неблизкий путь, чтобы и самому нести в души людей слово Божье. С ним ехала в Сибирь и молодая жена Галина. Уже здесь у них родились дети. Старшая дочь теперь сама матушка, ее муж - настоятель Яшкинского храма во имя иконы Казанской Божией Матери. Средний сын учится в Киеве в духовной академии, младшенькая нынче еще только пойдет в школу.

- Сибирская земля встретила нас приветливо. Меня направили служить послушником вот в этот самый храм, где я сейчас и служу, - неторопливо ведет рассказ отец Николай. - На то было дано благословение владыки Гедеона, ставшего впоследствии митрополитом Ставропольским и Владикавказским. К великому сожалению, он недавно скончался, о чем я глубоко скорблю, ибо он был для меня опорой и примером служения Православной Церкви. 19 августа 1979 года владыка рукоположил меня в сан диакона для службы в Никольском храме города Кемерово.

В те годы, когда отец Николай начинал служение, в области было всего четырнадцать приходов. А сегодня в одном только Анжеро-Судженском округе, благочинным которого является отец Николай, их столько же.

Прослужив в Кемерове немногим менее пяти лет, владыка Гедеон направил отца Николая в Вознесенский кафедральный собор города Новосибирска, настоятелем которого в то время был протоиерей Дмитрий Будько - ныне архиепископ Кемеровский и Новокузнецкий Софроний. Под его началом служил и все более укреплялся в силе духа отец Николай. Эта сила вместе с великой верой в Господа помогла ему не испугаться большой работы, которая была уготована ему впоследствии.

- 8 января 1985 года я был рукоположен во священники и вскоре благословлен на службу в Петропавловский храм города Анжеро-Судженска, - продолжает рассказ отец Николай. - А заодно получил благословение на реконструкцию церкви.

Деревянная церковь находилась в ветхом состоянии. Требовали замены многие бревна из стен, потолок необходимо было менять полностью, устанавливать купольную систему, которой не было вовсе. Надеяться на помощь городских организаций и властей не приходилось. Силы отец Николай черпал в молитвах, поддержке немногих прихожан да верной своей спутницы - матушки с детками, которые добрым словом и ласковой улыбкой встречали его дома.

Это сегодня можно купить любой строительный материал. А без малого двадцать лет назад и думать было нечего, чтобы вот так запросто приобрести толстостенные трубы большого диаметра. Без них же нельзя было обойтись при реконструкции храма, ибо потолок с купольной системой без поддерживающих колонн просто рухнул бы. Немало изъездил отец Николай городов в области, немало встреч провел с разного уровня руководителями промышленных предприятий. «Продать не можем, сможешь - вывози так» - чаще всего слышал он в ответ. А как «так»? Воровать? На такой грех пойти он не мог. Но выход нашел: приобрел трубы малого диаметра и обменял их на трубы большего. Теперь четыре металлические колонны легко несут на себе всю тяжесть верхней части храма.

Рассказ о реконструкции Петропавловской церкви из уст отца Николая звучит как-то легко и даже буднично. Вроде и не было тех нескольких лет трудной работы. А ведь только на подготовку необходимого строительного материала потребовалось два года. К строительству приступили, не имея ни грузового автомобиля, ни подъемного крана.

- Была молодость и вера в то, что Господь ни оставит нас без помощи в деле, которое угодно Ему, - смиренно отвечает отец Николай на мой вопрос: «Как же удалось ему осилить весь этот объем работы?» Зато великий юбилей - 1000-летие Крещения Руси - мы встретили в обновленном храме. Оглядываясь сейчас назад, понимаешь, что те годы были хорошими. Я не единственный был в епархии новоиспеченным священнослужителем, но почти все мы строили новые или капитально реконструировали уже имеющиеся храмы, учились в духовных семинариях... Время испытывало нас на прочность, и мы, смею думать, с Божией помощью испытание выдержали.

Справившись с реконструкцией Петропавловской церкви, отец Николай замыслил для себя другую работу: строительство крестильного храма. Такой уж у него характер: не останавливаться на достигнутом. Да и существующий маленький домик, служивший крестильней, летом был жарким, зимой - холодным для проведения в нем крещения. Желающих же принять таинство после десятилетий насаждающегося безверия было много. И снова отец Николай становится бригадиром, прорабом, снабженцем.

- Любое дело будет по плечу, если на него есть благословение, - улыбается он, - таковое я получил от владыки Софрония и в молитвах все время просил Господа нашего о помощи. И Он не оставил нас.

Все эти годы так и живет делами церкви и благочиния отец Николай. За время его службы в округе открылось десять приходов, отсыпана строительная площадка и уже забиты сваи под новый храм в районом поселке Яя, заложен фундамент под будущее строительство церкви в селе Сергеевка, требует неустанной заботы и Петропавловский храм. Стараниями батюшки деревянную ограду вокруг церкви заменили на металлическую, территорию обустроили, котельное хозяйство работает бесперебойно. Воскресная школа открыла двери для многих юных горожан, большим спросом пользуется книжный фонд православной библиотеки.

А не так давно в шахтерском Анжеро-Судженске была открыта часовня в честь погибших шахтеров. И на то был промысел Божий. Вначале на этом месте планировалось построить новую церковь. Архиепископ Софроний освятил место будущего строительства, но впоследствии городские власти предложили более удобный вариант - в центре города. Тогда и появилось предложение на освященном правящим архиереем месте поставить часовню. Хотя в строительстве участвовали многие городские предприятия, работы велись больше года. А вот со строительством нового храма дело пока застопорилось, но отец Николай не теряет веры в то, что ставший для него родным Анжеро-Судженск украсится взметнувшимися высоко в небо куполами новой церкви.

Каждый человек по-разному приходит к Богу. Те, кого принято считать людьми среднего возраста, зачастую обращают свой взор и открывают свои сердца Господу под воздействием каких-то обстоятельств. Чаще всего о душе вспоминают, когда одолевают болезни или скорби. Что ж, на то и посылает нам испытания Спаситель, чтобы не забывали мы, грешные, о спасении души своей. И если суждено нам пройти это испытание через болезнь или иные страдания, то должно быть и место, где можно было бы помолиться о спасении, вспомнить о том, что все суетное в земной жизни - проходящее. Для этого в больницах, расположенных в приходах Анжеро-Судженского округа, оборудованы специальные комнаты, где верующие могут помолиться, причаститься, исповедаться, а те, кто жил без веры, принять крещение. Накануне моей встречи с отцом Николаем была пятница - день его посещения больницы. 27 человек жаждали Божьей помощи, и для каждого из них отец Николай нашел время, чтобы поговорить о спасение души, ответить на вопросы.

Благодаря стараниям протоиерея Николая Гомзяка приступили к строительству церкви в учреждении исполнения наказаний. Потребность в ней назрела давно, о нем свидетельствуют частые обращения осужденных к священнослужителям. Здесь отбывают наказание люди, совершившие очень тяжелые преступления, в большинстве - даже не одно. Но и у них наступает время раскаяния, и тогда они обращаются к Богу.

Радует сердце отца Николая и то, что все больше прихожан посещают церковь. Если раньше, когда он только начинал свой путь священнослужителя, на службе больше было пожилых людей, то теперь видеть рядом с родителями детей становится обычным явлением. Значит, люди задумываются о смысле жизни и беспокоятся о спасении своей души. Значит, слово пастыря упало в благодатную почву и дало хорошие всходы.

Богоугодные дела благочинного не остались незамеченными. По представлению Высокопреосвященнейшего архиепископа Софрония он награжден высокими Патриаршими наградами: орденом святого князя Даниила Московского III степени и орденом преподобного Сергия Радонежского. Имеет батюшка и светсткую награду - медаль «За особый вклад в развитие Кузбасса» III степени.

Лариса ЕГОРОВА.

Анжеро-Судженск.

ПАМЯТЬ

Оттаяло...

Говорю внучке: «Завтра поедем на 517-й километр, где часовня построена».

«Где батюшки были расстреляны? А свечки возьмешь?» — спрашивает она. И я тут же спохватилась: как могла про них забыть? Пять часов утра. По ледку легко бежим на электричку. Каким будет нынешний день?

За три часа вагон нас не убаюкал, не укачал. Во все глаза смотрим, как за окном проплывают белые- белые снега. Великолепна зимняя тайга. Иногда вдоль линии, по насту замечаем огромные следы. Интересно, чьи?

- Волков у нас нынче много, из Казахстана пожаловали. На днях стая молодняка в Поспелихе, что перед Таштаголом, средь бела дня гуляла, - рассказывает попутчик.

От этой информации стало не по себе. Тревога закралась в сердце. Как перезимовала моя знакомая художница, точнее, хранительница мест массовых захоронений в Петуховом логу? Все ли там ладно?

Вот и наша остановка. На платформе встречаем знакомых дачников из Петухова лога. Здороваемся.

- Как перезимовали? - спрашиваю.

- Слава Богу, все живы. Только корову еще по осени медведь задрал, - рассказывает Александр Петрович Темников.

Идем гуськом по натоптанной дорожке. Трехметровые сугробы чуть подсели под весенним солнцем. Справа под елкой наш проводник замечает оттаявшую серую ветошь. Что это? Не криминалисты мы, и все же откуда кусок «зековской» одежды? Александр Петрович обещает это дело изучить.

Не спеша поднимаемся по логу к часовне. Шаг невзначай в сторону — и тотчас проваливаешься по пояс в снег. Ближе к часовне наст становится крепче. У святого родника оттаяли кружки, что оставили в прошлом году паломники. Родник не застывал даже в лютый холод. Вот и сейчас плещется вовсю. Осторожно подбираемся к нему, кладем поклон, набираем воды. И нет страха, что простынем. Температура воды и зимой, и летом одинаковая. Воздух здесь - одно наслаждение, дышишь не надышишься. На старой березе расселись снегири. «Бабушка, гляди, яблоки поспели», - кричит моя маленькая внучка.

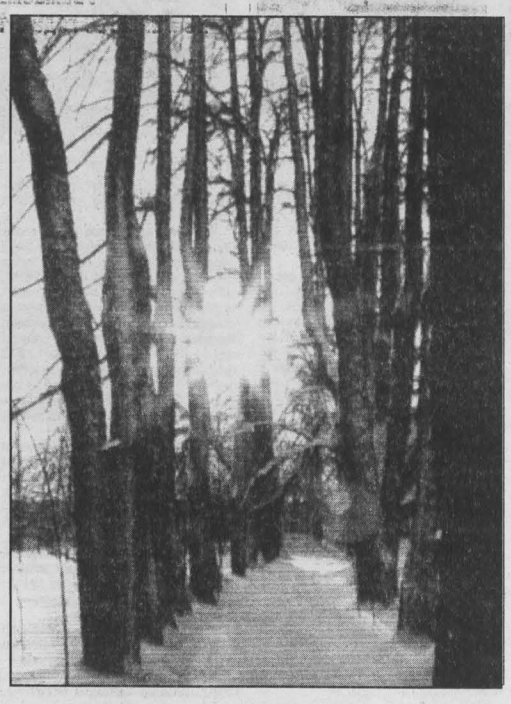

А вот и часовня, что возведена была прошлой осенью. Деревянная, величественная, словно принявшая под свой покров огромные захоронения арестантов, среди которых было немало священников, строителей железной дороги Новокузнецк - Таштагол. Правда, часовня эта пока без пола, потолка и купола. Строители успели за осень возвести только стены да накрыть крышу. Честно сказать, когда задумали строить в этом глухом таежном краю часовню, удивилась - как можно по бездорожью доставить сюда строительный материал? Уж не вертолетом ли? Но на все воля Божия. Обошлись без вертолета. По благословению владыки Софрония вопросы доставки стройматериала без проблем были решены с администрацией железной дороги. По однопутной железной дороге были завезены две платформы щебня и цемента, а также несколько вагонов строительного леса. В течение нескольких часов был закрыт этот путь с тем, чтобы дать возможность разгрузить материал. Во что это обошлось железной дороге, могу только догадываться. Но, слава Богу, никаких проблем здесь не возникло. Правда, доставка материала от железной дороги до места строительства часовни оказалась труднее. Осенние дожди размыли глинистую узкую единственную тропинку. То и дело буксовал трактор, распрягались кони, и тогда приходилось строителям таскать лес волоком на себе. Но ничто не остановило работу. «Сначала залили фундамент, потом прямо под открытым небом установили деревообрабатывающий станок... По размерам получилась даже не часовня, а скорее церковь. До самых «белых мух» велись здесь строительные работы. И только тогда, когда перекрыли крышу, строители покинули свои рабочие места. Михаил Александрович Трапезников, возглавлявший это строительство, был доволен и бригадой, и качеством работы. Великолепно сложенные стены часовни радуют глаз. Нет, не перевелись у нас мастеровые люди. Как только стает снег, здесь опять закипит работа.

Спят еще таежные снега, не тронутые пока весенним солнцем. Мы ставим у часовни, прямо в снег свечи и зажигаем их. «Господи, помяни во Царствии Твоем всех почивших здесь...» Удивительно, но весенний ветерок не гасит наши свечи. Стоят в снегу, как будто на подсвечнике церковном. Тишину нарушает лишь святой родник, который ныне не стонет слезно, а вроде как ликует. Может, весна растревожила... Еще год назад я видела эту часовню на чертеже у благочинного церквей Таштагольского округа протоиерея Иоанна Генсерука. Он сам делал этот эскиз, возил его на рассмотрение к архиепископу Софронию. Надо сказать, не один вариант чертежей был у него, но владыка одобрил и утвердил последний. Это было всего год назад, а нынче часовня уже не на бумаге, а на месте безвинно погибших людей.

Надежда ПОНОМАРЕВА.

Осинники.

ТВОРЧЕСТВО НАШИХ ЧИТАТЕЛЕЙ

В ожидании Пасхи

Сохрани и помилуй...
Стою
в тишине полумрака.
Сохрани и помилуй...
Искрит позолота
от слез.
Сохрани и помилуй...
О, Боже,
как хочется плакать!
Сохрани и помилуй...
Растрепаны
пряди волос.
Сохрани и помилуй...
Склонился
народ на колени.
Сохрани и помилуй...
Касается пола лицом:
Сохрани и помилуй...
И призри
на слово молений.
Сохрани и помилуй...
Нас
со Безначальным Отцом.
Сохрани и помилуй...
О, сколько
помянуто всуе!
Сохрани и помилуй...
Очнитесь!
Во гробе – Господь!
Сохрани и помилуй...
Застыли багровые струи.
Сохрани и помилуй...
Истерзана
честная плоть.
Сохрани и помилуй...
О, камо грядеши отсюда?!
Сохрани и помилуй...
Бесстрастен,
спокоен и нем.
Сохрани и помилуй...
Не дам Ти лобзанья Иуды.
Сохрани и помилуй...
Не ворогу
тайну повем.
Сохрани и помилуй...
И наземь
поверглися разом.
Сохрани и помилуй...
Качнулись святые огни.
Сохрани и помилуй...
Подаждь ми
разбойника разум.
Сохрани и помилуй...
Во Царствии днесь
помяни.

Ольга ХАПИЛОВА.

пос. Темиртау.

Выпуск подготовили:

сотрудники Кемеровской епархии — священник Максим МАЛЬЦЕВ (редактор), Наталья ГУБАНОВА;
Тамара МАЛЫШКИНА, журналист «Кузбасса»;
Лариса ФИЛИППЕНКО (компьютерная верстка).

Тел.: 35-08-90, 35-82-55.

Уважаемые читатели! Просим вас не использовать эту газету в хозяйственных целях. Если она вам стала ненужной, подарите ее другим людям.

По просьбе читателей сообщаем, что следующий выпуск «Золотых куполов» выйдет 28 мая 2003 г.

Рукописи не рецензируются и не возвращаются.