Кемеровская областная научная библиотека Газетный зал

Март

пн.		3	10	17	24 31
вт.		4	11	18	25
ср.		5	12	19	26
чт.		6	13	20	27
пт.		7	14	21	28
сб.	1	8	15	22	29
вс.	2	9	16	23	30

погода

По прогнозу Международной космической метеослужбы, в Кемерове снег, в субботу днем до 0, ночью до -8, в воскресенье днем до +1, ночью до -5 градусов.

По югу области ясно, в субботу днем до +1, ночью до -8, в воскресенье днем до +2, ночью до -5 градусов.

Интернет-приемная губернатора www.mediakuzbass.ru
Письмо А.Тулееву — ответ А.Тулеева

Издается с 7 января 1922 года.

ОБЛАСТНАЯ МАССОВАЯ ГАЗЕТА

Кузбасс

55 (23310) 28 МАРТА 2003 г., ПЯТНИЦА

565600

куда плывем?

Кузбасс становится АРХИПЕЛАГОМ

В Кемеровской области нужно срочно создавать службу спасения от подземных вод.

«Архипелаг – группа островов, расположенных близко друг от друга и имеющих обычно одинаковое происхождение и сходное геологическое строение», ***(Энциклопедический словарь).***

В Кузнецком угольном бассейне после закрытия почти сорока шахт тысячи жителей, особенно шахтерских поселков, стали заложниками неграмотных исполнителей реструктуризации угольной отрасли. Сегодня многие кузбассовцы с большой тревогой ждут весну – их жилье снова будет заливать вода и сверху, и снизу. Впрочем, вешние воды – это мелочь, а вот самое страшное – предсказуемость и неизбежность затопления подземными водами...

В Кемерове, когда в середине 90-х годов закрыли «Ягуновскую», а еще раньше «Пионерку», какое-то время говорили только о безработных шахтерах. Сегодня, когда выработки брошенных под затопление шахт наполнились водой, ученые выяснили неприятную суть. Когда шахты работали, они откачивали все свои подземные воды, в округе исчезали болота, было сухо. Но шахты ликвидировали, откачивать воду перестали, и вода снова стала заполнять подземные выработки и полости. Сегодня, по данным ученых Института угля и углехимии СО РАН, в областном центре существует так называемая депрессионная воронка – это зона, в которой работающие шахты откачали подземные воды, она простирается от поселка Ягуновка до берега Томи. Теперь вновь заполняется водой. И сегодня уже затапливаются погреба и подполья частного жилого сектора даже в привокзальной части Кемерова.

Таких примеров по Кузбассу можно приводить с каждым годом все больше и больше.

Но остановимся на одном из самых драматичных.

Адрес большой беды

Рассказывает председатель городского Совета депутатов Белова Любомир Дмитриевич Стасив:

- То, что происходит у нас после закрытия шахт, можно назвать предтечей катастрофы. Город стоит на воде и постоянно подтапливается. Белово – это уже архипелаг: подтапливаются центральная часть города и шесть разбросанных, как острова, шахтерских поселков, расположенных на расстоянии до 60 км - Краснобродский, Новый Городок и 8 Марта, Бачатский и Грамотеино и т.д. В северной части центрального района города, где находятся гаражные массивы, уже сегодня возникают проблемы с подтоплением – везде вода. Даже здание филиала Кузбасского технического университета «поползло», и его облепили контрольными ленточками. Причина – снова вода.

Теперь о шахтах. Первой (лет десять тому назад) закрыли шахту «Пионерка» в 15 км от города, но ее горные выработки как раз подходят к центральной части города. Закрыли шахту, как и все, мокрым способом, то есть утопили. Так вот ее выработки уже дошли до района Треугольник, где расположен большой массив частного жилья. В прошлом году он был затоплен полностью, жить там было невозможно. Мы приняли срочные меры: пробурили семь скважин, запустили насосы. Идет откачка подземных вод. Но остановись насосы хотя бы на два часа, вода снова зальет район. Выход есть, но он очень сложный и требует комплексного подхода. Есть и проект, но очень дорогостоящий.

В городе закрыли шахты «Западная», «Пионерка», «Энергетическая», «Сигнал».

Остались три действующие шахты. «Новая» только что пошла в процесс закрытия, сейчас решается, как ее закрывать, вроде склоняются к полусухому способу – что это значит покажет только время.

В связи с ликвидацией шахты «Западная» в поселок Новый Городок пришла беда. Там находится единственный в городе Дом культуры угольщиков. Сейчас ДК пришел в аварийное состояние. Работают там сотрудники Новосибирского института геологии, по их определению, причина аварийности здания – вода. И мы боимся, что он будет просто разрушен, если не принять какие-то экстренные меры. Вода появилась и в частных домах Нового Городка.

Такое положение в Белове будет еще больше усугубляться даже в связи с частичным затоплением шахты «Новая», рядом с которой находится поселок Чертинский. То есть ситуация в городе с подтоплением очень серьезная.

— А какие средства на эти цели выделяет ГУРШ, которое, собственно, и отвечает за закрытие шахт?

– Ноль. А ведь по закону на закрытие каждой шахты составляется технико-экономическое обоснование (ТЭО). Социальные задачи при ликвидации шахты «Западная» тоже выполнены на ноль рублей ноль-ноль копеек. Страшное дело! Москва нас вообще бросила.

Но для очистки совести москвичи приняли новое решение – мы вам отдадим те деньги по ТЭО. (ТЭО они теперь стали называть новым термином – «эталоном», который утверждается в Москве на межведомственной комиссии). Здесь в Белове об этом эталоне свои представления, когда его утверждают в Москве, выкидывают практически все средства на социальные объекты, на устранение последствий подтопления жилого фонда и на экологию. В результате дают копейки, на которые ничего серьезного по спасению города сделать нельзя. Короче, Белову отказано в финансировании спасения зданий и жилого фонда. Выделили лишь 2-3 млн. на снос ветхого жилья.

(Окончание на 2-й стр.).

Рис. **Валерия Илиндеева.**

заметки старого ворчуна

Мастера брезентовых грядок

У певца Виктора Цоя есть песня: что-то там про «алюминиевые огурцы на брезентовой грядке». Гляжу на предвыборные схватки в Юрге, и некоторые кандидаты своей ненатуральностью напоминают мне искусственные овощи.

- Меня Карелин поддерживает! – хвалится Анатолий Поддубный народу. — Вчера созванивались.

Созвонились и мы. «Поддубного знаете?» - спросили у многократного чемпиона мира и Олимпийских игр по классической борьбе.

- Конечно, знаю! – воскликнул Карелин. – Иван Поддубный – слава России, всю Европу клал на лопатки ещё до первой мировой.

Мы сказали, что имеем в виду Поддубного из Юрги.

- Нет, этого не знаю, а он что, тоже борется?

Анатолий Поддубный тоже борется. Прошлым годом боролся за звание главы Юргинского района. Проиграл. Нынче призом выбрал город Юргу.

Борец он так себе. Сужу по реальным результатам – по руководству совхозом «Искитимский». До Поддубного это знаменитый на всю Сибирь комплекс по откорму быков. После него – пустые скотные дворы. Со славой разорителя деревни идёт городу на приступ.

Впрочем, сам себе Поддубный отстроил уютное гнёздышко. Дом, как у помещика Троекурова. Хозяйство, где вольготно растёт всякая скотина и, конечно, огурчики, не металлолом. Даже пруд, говорят, есть посреди усадьбы, огороженной крепким забором. А площадь той усадьбы – от эха до эха...

Скучно Поддубному в пейзанском раю. Хочется кабинет и секретаршу при входе.

- Меня Чаусов поддерживает! – хвалится борец. Чаусов – бывший начальник юргинской милиции, авторитетный человек, сейчас кемеровской городской милицией руководит.

Встречаемся с Чаусовым. Поддерживаете? Только плечами пожимает...

Зачем так по-детски врать? Не понимаю.

Что касается ещё одного юргинского кандидата, имею в виду Сергея Аленичева, тот тоже выходец из деревни, тоже добрый огурец и выглядит неубедительней Поддубного. Хотя оратор. Депутат горсовета. Бывший депутат областного Законодательного собрания. Этому бороться за власть, что медведю просто бороться, извините за шутку.

Аленичев все положительные изменения в Юрге приписывает себе, а все отрицательные списывает на происки врагов. Получил, к примеру, оборонный заказ Юргинский машиностроительный завод, так знайте – это Аленичев подсуетился. А не получил – это враги Аленичева подлянку устроили.

Юргинский машзавод – забота общероссийская. В области о нём голова болит у всех: от бывшего директора Алексея Гребенникова до губернатора Тулеева, все помнят «рельсовые войны»...

Аленичев, стало быть, чужими заслугами звенит. И гнёт свою алюминиевую линию.

В местных газетах пишут, что при Аленичеве в юргинском Совете все депутаты поделились на фракции и друг с другом борются. Просто-таки съезд РСДРП: большевики, меньшевики и эти, как их, «бундовцы».

У самого Аленичева административный опыт – руководство небольшим колхозом на окраине Юргинского района. Печальный опыт, доложу я вам, – безнадёжно разорился тот колхоз.

Теперь опыт прошлого правления Аленичев хочет распространить на город. Будет брезентовые грядки на асфальте разбивать и поливать ржавые всходы соляркой...

Василий ПОПОК.

комментарий

Угольщики будут лоббировать свои интересы

Как мы сообщали, на прошлой неделе состоялось учредительное собрание Союза углепромышленников Кузбасса, председателем которого избран губернатор области А. Тулеев. Новая организация будет действовать как некоммерческий, неправительственный орган.

— Союз создан для лоббирования интересов угольной отрасли, — сообщил нашему корреспонденту сопредседатель союза углепромышленников, первый зампредседателя комитета по промышленной политике Совета Федерации Сергей Шатиров. — Союз призван обеспечить координацию решения комплексных и локальных проблем, стоящих перед угольщиками Кузбасса. Его цель – консолидация ресурсов для развития отрасли и защиты интересов угольщиков на федеральном уровне. В состав нового органа вошли собственники угольных компаний или их уполномоченные лица.

По словам С.Шатирова, с прошлого года все угольные предприятия в Кемеровской области полностью приватизированы. Государственное управление отраслью с точки зрения менеджмента закончилось. Перед собственниками остро встал целый комплекс социальных проблем — рабочие места, поддержание инфраструктуры городов и районов, где они расположены. Поскольку уголь по-прежнему остается стратегическим объектом в ТЭК, государство должно обратить внимание на проблемы угольщиков.

Необходимость лоббирования интересов угольщиков возникла и в результате формальной реализации решений, принятых на заседании президиума Госсовета с участием президента В.В.Путина, состоявшемся в Междуреченске в августе 2002 года. Первый заместитель губернатора В.П.Мазикин, выступая на учредительном собрании, подчеркнул, что, к сожалению, поручения президента РФ В.В.Путина выполняются не в полном объеме. Доля угля в топливно-энергетическом балансе страны не только не увеличилась, но и понизилась по сравнению с прошлым годом.

«Болевые точки» отрасли — проблема сбыта, высокие тарифы естественных монополий и социальная инфраструктура — не были сняты. Проблема сбыта вызвана предпочтительным использованием дешевого газа, импортного казахстанского угля и высокими железнодорожными тарифами. Обсуждение энергетической стратегии России на период до 2020 года показало, что у газовиков и угольщиков накопились одинаковые проблемы, которые решить в рамках отдельных отраслей или тем более предприятий невозможно. Речь идет о диспропорции развития отраслей, представляющих ТЭК страны. Но комплексной стратегии развития ТЭК не существует. Среди многих причин - неразвитость рыночных механизмов, отсутствие внутриотраслевой конкуренции и независимых производителей топлива и энергетики, неэффективный контроль государства в этой области. По-прежнему актуален вопрос развития инфраструктуры портовых терминалов по перевалке угля, что позволило бы кардинально решить проблему экспорта. Нужен жесткий государственный протекционизм — как и в других отраслях с высокой капиталоемкостью и длительным инвестиционным циклом.

— Отстаивание интересов угольной промышленности является лучшей защитой социально-экономической безопасности Кузбасса в целом, – сообщил С.Шатиров. — В дальнейшем предполагается объединение с представителями других угольных регионов.

Одним из первых шагов союза углепромышленников Кузбасса будет участие в обсуждении закона о недропользовании.

Лариса БАЗАРОВА.

банкроты

«Мы не рабы»

— написали в своем письме рабочие и служащие предприятия, территория которого находится в нескольких сотнях метров от площади Советов.

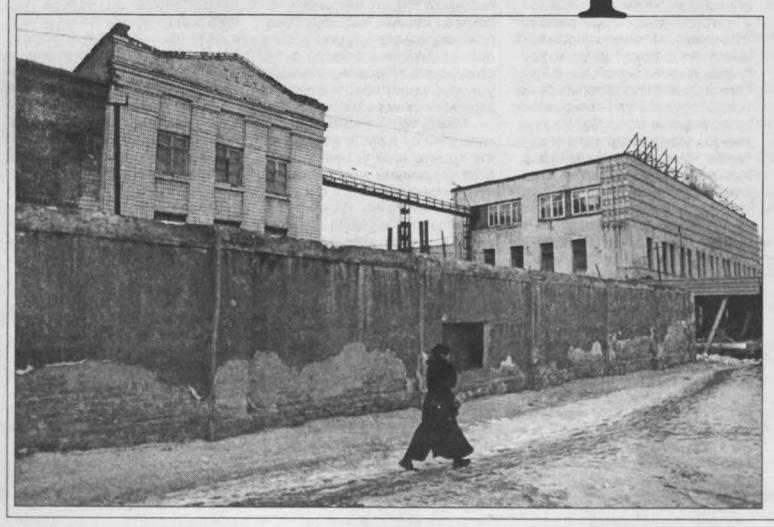

Известное некогда на всю страну НПО «Кузбассэлектромотор», производившее до сотни тысяч взрывозащищенных электродвигателей в год, вошло в кризис почти одновременно с основными потребителями своей продукции – угольной отраслью. Объемы производства стали год от года заметно снижаться, на предприятии началась процедура банкротства, и на территории единого предприятия возникло несколько самостоятельных производственных единиц.

Казалось, наступил тот самый момент, когда «невидимая рука» рынка, помноженная на предприимчивость новых собственников и невмешательство в дела новых структур государства, должна была показать, как благотворно сказываются на судьбе этого предприятия реформы в экономике.

А кто может лучше всего судить о результатах? Конечно, те, кто работает в цехах бывшего научно-производственного объединения. Поделиться своими впечатлениями они решили с губернатором.

«Когда-то в НПО «Кузбассэлектромотор» работало семь тысяч человек. Это было одно из ведущих предприятий страны по производству взрывозащищенного оборудования для угольной, химической, нефтяной и газовой промышленности.

В результате проведения процедуры банкротства и всевозможных реорганизаций на рабочих местах осталось 1500 человек. Бывшая наша столовая перешла в частную собственность, и рабочим туда дорога закрыта. Спортивный комплекс, построенный когда-то нашими руками, теперь тоже не наш. Мы даже лишены возможности напиться обычной воды, потому что в цехи она подается по графику".

Это лишь некоторые выдержки из письма, которое работники ОАО «КЭМЗ» направили в администрацию области. На самом деле, ситуация на КЭМЗе в течение нескольких лет, пока шла «реорганизация», а проще говоря, растаскивание собственности фирмами и фирмочками, которые здесь обосновались, выглядела куда хуже, чем в письме написано.

— Когда я первый раз пошел по цехам, - рассказывает новый генеральный директор предприятия А.В.Качула, — то почти у каждого станка, в каких-то неприспособленных закутках люди на плиточках, на печурках разогревали себе еду. Будто во дворе не начало 21-го века, а военное лихолетье. Стал спрашивать людей о зарплате — нищета полная: официальная зарплата — 1,5-2 тысячи, а ученики получали даже и по сто рублей. Это когда проездной билет стоит больше двухсот!

Фото **Юрия Юрьева.**

(Окончание на 2-й стр.).

факт

Ассоциация спортивного и племенного коневодства появилась вчера в Кузбассе. За ее создание проголосовали руководители коннозаводческих предприятий области, собравшиеся в Топках по инициативе главы муниципального образования Ю.П. Грабко. Объединение коневодов произошло впервые за всю историю развития этой отрасли у нас, хотя такая необходимость назрела давно. Многие проблемы предстоит решить в тесном сотрудничестве: вести качественную селекционно-племенную работу, создать условия для ведения племенного учета, вывести спортивное коневодство на мировой уровень. Огромную роль должно сыграть строительство ипподрома. Участники сошлись на том, что это задача номер один, и считают, что ипподром должен появиться в Кемерове. Однако без помощи властей не обойтись — это сооружение дорогостоящее и на одном энтузиазме его не построишь. Президентом ассоциации стал Г.Т. Дюдяев, вице-президентом — Ю.П.Грабко.

КУРЬЕР

служба новостей «Кузбасса»: тел. 52-37-33, 52-36-45, 52-67-67

КУРС ВАЛЮТЫ (ЦЕНТРОБАНК)
28 марта
$ 31,38 руб.
€ 33,62 руб.

факты

• Губернатор А.Г.Тулеев поручил своим заместителям И.А. Свиридовой и К.С.Курилову рассмотреть возможность увеличения числа получателей пожизненных продуктовых наборов. Речь идет о тружениках тыла со стажем работы более 40 лет, которые не получают кузбасскую пенсию. Их в области более трех тысяч. Такие пожизненные продуктовые наборы стоимостью 100 рублей сейчас получают кузбассовцы - участники Великой Отечественной войны, малолетние узники фашистских концлагерей, жители блокадного Ленинграда, граждане старше 89 лет.

• Начало паводка в области ожидается раньше, чем предполагалось. Реки вскроются от льда примерно пятнадцатого апреля. На время паводка жителей районов в зоне возможного затопления уже обеспечили самым необходимым.

Акция — как помощь

Вчера на КМК началась благотворительная акция.

Напомним, что губернатор А.Г.Тулеев дал слово, что будет выплачена компенсация неработающим пенсионерам, ветеранам и работникам комбината за обесценненные акции КМК. Закон подобных компенсаций не предусматривает. Тем не менее, обладминистрация с «Евразхолдингом» решили выплатить такую компенсацию.

На КМК началась акция по выплате денег за акции пенсионерам и работникам дочерних предприятий КМК, а также рудников Кузнецкого горно-обогатительного комплекса и Мундыбашской обогатительной фабрики. В течение двух месяцев будет производиться эта выплата – из расчета 30 рублей на акцию. На это из фонда социальной поддержки металлургов Кузбасса имени И.П.Бардина выделено 12 миллионов рублей. Материальную помощь получат 27 тысяч трудящихся и ветеранов КМК.

Губернатор предупредил о возможных спекуляциях: «Акции старого КМК никто не скупает. Они полностью обесценены и просто никому не нужны. Наша кампания чисто благотворительная. Мы оказываем материальную помощь только металлургам и ветеранам КМК, тем, кто самоотверженно трудился все эти годы, остался до конца верен родному предприятию».

Тулеев еще раз подчеркнул, что сегодня новые предприятия КМК стабильно работают, приносят прибыль, выполняют все социальные программы.

коротко

• Вчера губернатор А.Г.Тулеев вылетел в Москву. У него состоится встреча с президентом РФ В.В.Путиным. В ходе беседы губернатор намерен обсудить социально-экономические проблемы Кемеровской области, ход выполнения решений Госсовета, который В.В.Путин в августе прошлого года проводил в Междуреченске с повесткой «Основы государственной политики развития угольной отрасли и повышения конкурентоспособности ее продукции на внутреннем и внешнем рынках». Кроме того, А.Г.Тулеев встретится с министром внутренних дел РФ Б.В.Грызловым для обсуждения мер по усилению борьбы с преступностью в Кузбассе. Также он встретится с председателем Госстроя РФ Н.П.Кошманом для рассмотрения вопросов сноса ветхого и строительства нового жилья на территории области.

• Вчера губернатор А.Г.Тулеев подписал распоряжение о лишении статуса «губернский» рынка, расположенного в Кемерове по ул. Тухачевского, 58а. Это связано с тем, что с названного рынка идут жалобы на завышение цен, антисанитарию, на его «захват» торговцами из дальнего зарубежья, на вытеснение кузбасских товаропроизводителей. Кроме того, здесь нарушен действующий регламент, который предусматривает согласование порядка работы губернских рынков с отраслевыми департаментами администрации области. Напомним, что на губернских рынках в Кемерове (ул. Щетинкина), Ленинске-Кузнецком, Топках и Березовском цены на продукты ниже сложившихся рыночных на 10-15 процентов.

Ежедневно на пособия — свыше миллиона рублей

Вчера на пресс-ланче состоялся разговор о проблемах занятости населения. Дело в том, что с 15 февраля 2003 года вступили в силу изменения в Федеральный закон РФ «О занятости населения в РФ».

Изменения касаются в основном порядка материальной поддержки безработных. Несмотря на то, что новая редакция закона осложняет жизнь уволенным по собственному желанию без уважительной причины (им теперь дают минимальное пособие), в целом сумма выплат безработным возросла. Но роста задолженности перед безработными, как заверил Е. А. Баканов, руководитель службы занятости области, не будет. Сейчас выплачены пособия за период по 20 февраля. Всего на эти цели в Кузбассе уйдет в этом году свыше 400 миллионов рублей. Для сравнения: на переобучение безработных — 25 млн., на общественные и временные работы — 10 млн. рублей.

Одно плохо: несмотря на меры законодателей, сдерживающие текучку кадров на предприятиях, все же прогнозируется рост безработицы. Объясняется это отчасти демографической ситуацией: увеличение численности трудоспособного населения у нас на 26 тыс. человек привело к росту числа незанятых.

Елена ЩЕРБАКОВА.

Уголь, вода и золото

В Москве в Минприроды рассмотрен перечень участков, подлежащих лицензированию на получение права разработки новых месторождений на территории Кемеровской области.

Совещание провел первый заместитель министра природных ресурсов Петр Васильевич Садовник. От Кузбасса в совещании принимали участие первый заместитель губернатора В.П.Мазикин и начальник департамента координации природоохранной деятельности и недропользования администрации области С.М.Малахов.

В рассмотренный список вошло 19 участков, в том числе 14 угольных. По каждому участку собран пакет геологической информации, проведены согласования. Данный перечень документов согласован и одобрен на экспертном совете Минприроды РФ. Таким образом, Минприроды РФ одобрило документы уже на 51 участок недр Кузбасса. В ближайшее время 7 из них (5 угольных участков, одно месторождение минеральной воды и месторождение золота) получат окончательное одобрение на разработку, после чего будут определены условия и сроки проведения конкурсов и аукционов.

Монголия в... музее

В областном краеведческом музее (проспект Советский, 55) открылась выставка "Неделя Монголии в Кузбассе".

На ней представлено очень много вещей всемирно известной фирмы "Гоби". Модницы Европы и Запада щеголяют в эксклюзивных нарядах от "Гоби". А вот в России, и в частности в Кузбассе, фирма не столь популярна.

Думается, что после выставки все будет иначе. Эту же мысль высказал и господин Бэхтур — полномочный представитель Монголии в Кузбассе. Его поддержал и известный кузбасский бизнесмен Виктор Бочаров, побывавший на открытии выставки. Недавно Виктор Иванович вместе с господином Бэхтуром вернулся из Монголии. Его желание — при поддержке областной администрации организовать в Кузбассе совместное с монгольскими друзьями производство.

Помимо выставки вещей (а к концу работы выставки будет их продажа) есть здесь еще немало сувениров из Монголии. И страниц из ее богатой истории. Кстати, из истории мы узнаем, что еще во второй половине XIX века купцы нашего сибирского региона предпочитали торговать монгольскими товарами. А купцы в товаре знали толк.

Фото Федора Баранова.

На кларнете и трубе

В Кемеровском музыкальном училище прошел третий открытый сибирский конкурс молодых исполнителей на духовых и ударных музыкальных инструментах.

Его организаторами традиционно выступают Новосибирская консерватория и Кемеровское музыкальное училище. В конкурсе приняли участие ученики музыкальных учебных заведений — школ, училищ, лицеев, колледжей. На этот раз поучаствовать в конкурсе съехались почти полторы сотни юных музыкантов не только из разных городов области — Кемерова, Новокузнецка, Осинников, но и России — Новосибирска, Томска, Свердловска, Красноярска, Братска, Читы, Уфы и Казахстана (Астана). Конкурс проходил в трех возрастных группах — от семи до восемнадцати лет. Программа выступлений была разнообразной, в нее вошли музыкальные произведения различных жанров как современных композиторов, так и классиков. В конкурсе приняли участие исполнители на флейте, гобое, кларнете, саксофоне, трубе, тромбоне, тубе, валторне, фаготе, ударных инструментах. Председателем жюри стал заслуженный артист РФ, профессор, заведующий кафедрой Новосибирской государственной консерватории (академии) имени Глинки В.П.Лузин. Также в жюри вошли преподаватели, заведующие кафедрами Новосибирского музыкального колледжа, Кемеровского музыкального училища, Новосибирской консерватории, артисты музыкального театра.

Наталья НАЗАРЕНКО.

хоккей

Высшая лига

Кемеровская «Энергия» в шестом туре второго этапа чемпионата страны по хоккею с шайбой среди команд высшей лиги проиграла в овертайме 2:1 «Спутнику» из Нижнего Тагила. Голы: (Шмелев, 54, Челушкин, 63 - Зубов, 13). Результаты остальных матчей тура: «Торпедо» - «Нефтяник» (Ал) - 2:1. «Нефтяник» (Л) – «Химик» - 3:4. «Мостовик» - «Газовик» - 1:4. Лидер в борьбе за выход в суперлигу—воскресенский «Химик» набрал 16 очков, «Газовик» - 13, «Торпедо» - 11, «Нефтяник» (Ал) - 10, «Нефтяник» (Л) – 6. «Энергия» со «Спутником», набрав по 5 очков, делят предпоследнее место, опережая лишь курганский «Мостовик», у которого 3 очка, приобретенных как раз на кемеровском льду.

Суперлига

Прошла встреча руководства новокузнецкого "Металлурга" и главного тренера команды Николая Соловьева. В результате было решено, что Соловьев останется в Новокузнецке еще на два сезона, о чем скоро будет подписан контракт.

Чемпионат мира

Главный тренер национальной команды России Владимир Плющев пригласил на сбор в Одинцово в состав сборной страны 26 хоккеистов, среди которых и нападающий новокузнецкого «Металлурга» Евгений Лапин. Напомним, что еще трое из состава «Металлурга»—вратарь Сергей Шабанов, нападающие Дмитрий Панков и Олег Антоненко—готовятся к чемпионату мира в составе сборной Белоруссии.

20 апреля — выборы в Совет народных депутатов Кемеровской области

ИГУМЕНШЕВ Владимир Борисович

Кандидат в депутаты Совета народных депутатов Кемеровской области от избирательного блока "Служу Кузбассу", округ № 12.

Я работаю директором профессионального училища № 47 г. Киселевска. 24 года я живу в этом городе, здесь нашел свою судьбу, свою жену. Киселевск стал родиной моих детей. Все эти годы я работал в системе профессионального образования, 18 лет — директором училища.

После окончания Магнитогорского института я попал в Киселевск, отсюда был призван в армию и сюда вернулся после демобилизации. Здесь важная для меня работа, здесь живут мои друзья, и главное, я работаю в коллективе единомышленников.

В сложные годы реформ, когда закрывались шахты, сокращались рабочие места, мы сумели сделать главное: сохранили свое учебное заведение, коллектив преподавателей и учащихся, а это 550 подростков.

Сегодня наше училище — это многопрофильное образовательное учреждение, которое готовит специалистов по 12 профессиям для угольных шахт, разрезов, коммунального хозяйства и других служб города.

Одна из главных задач для нашего города, требующих решения — это трудоустройство выпускников. Мне хорошо знакомы проблемы молодежи, подростков.

В Киселевске примерно пять тысяч человек состоят на учете в центре занятости населения, 39 процентов в возрасте 16-29 лет. А ведь именно они — наше будущее. Уверен, что наш завтрашний день зависит от поколения детей, которых мы воспитываем сегодня.

И от того, как мы это сделаем, будет зависеть будущее Киселевска, Кузбасса, России.

ПЫКИН Артур Петрович

Кандидат в депутаты Совета народных депутатов Кемеровской области по Топкинскому избирательному округу № 31.

Агроном, с отличием окончил Новосибирский государственный аграрный университет. 35 лет, коренной сибиряк, православный, служил в Советской Армии. Имеет опыт административной и управленческой работы, координатор Топкинского отделения ЛДПР, руководитель крестьянского хозяйства "АГРО-БЮРО", жена — врач-терапевт, дети — сын и дочь. Выдвигался кандидатом в депутаты местного Совета (2-е место, 22 проц. голосов).

Из программы кандидата: "Продовольственная безопасность Кузбасса — необходимое условие социальной стабильности. Нужны мини-кредиты для развития личных подсобных хозяйств гораздо в большем объеме, чем в настоящее время. Срочно восстановить птицефабрики, тем самым обеспечить сбыт фуражного зерна и производство дешевого мяса. Но владельцами должны быть не томичи и москвичи, а кузбассовцы. Отменить местные оборотные налоги, такие как сбор на право торговли и т. п., как идущие вразрез с федеральной политикой снижения налогового бремени. Предусмотреть в виде областной программы упреждающие меры социальной защиты и создание новых рабочих мест для железнодорожников, которых в ближайшее время сократят".

Уважаемые топкинцы и юргинцы, Пыкин Артур Петрович готов приложить все свои силы, знания и опыт для защиты ваших интересов.

итоги конкурса

Предложение родило спрос

Талант нужен во всяком деле. В том числе и в работе киоскера, торгующего периодическими изданиями. Это благодаря улыбчивости и внимательности к покупателям сотрудников ЗАО «Кузбасспечать» г. Прокопьевска и ЗАО «Роспечать» г. Киселевска у газеты «Кузбасс» в этих городах появилось больше читателей.

Главным критерием конкурса, который проводила редакция среди киоскеров двух предприятий в Киселевске и Прокопьевске, было увеличение уровня продаж нашего издания. Тут-то и проявились способности предложить читателям со знанием дела то, что им нужно. Лучше других справились с задачей Лариса Викторовна Терехова и Елена Владимировна Парнева (ЗАО «Кузбасспечать», г. Прокопьевск), за что им и присуждено первое место.

На втором месте — киоскеры Любовь Султановна Щеглова и Галина Андреевна Маслова (ЗАО «Кузбасспечать», г. Прокопьевск). Третье место заслужила Людмила Ильинична Трофимова (ЗАО «Роспечать», г. Киселевск). Победители награждены денежными премиями. Поздравляем призеров и выражаем надежду, что с их помощью число наших читателей в Прокопьевске и Киселевске будет регулярно расти.

куда плывем?

Кузбасс становится АРХИПЕЛАГОМ

(Окончание. Начало на 1-й стр.).

Все, что связано с закрытием шахт «Пионерка», «Новая», а это тысячи семей, живущих в домах, которые попросту в одночасье могут исчезнуть как Атлантида, средств нет.

Положение аховое, требуются огромные затраты. В Белове еще свежа память об уникальной операции по спасению падающего девятиэтажного дома, которая обошлась казне в 54 млн. рублей. По мнению заезжих специалистов, причина падения дома была в том, что в данном месте были забиты не те сваи, но местные строители утверждают, что и здесь виной всему поднятие уровня грунтовых вод.

Сегодня в Белове в потенциально аварийных домах проживает 30 тысяч человек.

— Любомир Дмитриевич, в шахтерских городах вода нередко выдавливает и метан, тоже не подарок людям. Как ведет себя газ в ваших условиях?

— В прошлом году выходы метана у нас были на улицах поселка Колмогоры. Пришлось переселить более 30 семей. И сейчас оттуда поступают новые заявления, которые мы передаем в санэпидстанцию для проверки.

По моему мнению, метановые проблемы нас еще ожидают и в других местах, потому что шахты продолжают затапливаться и вода выдавливает газ на поверхность.

— Какие меры предпринимает город по исправлению такого положения?

— Город эту проблему не решит. Мы не специалисты. Обратились в «Кузбасс-ТИСИЗ». Они сделали квалифицированную записку, которую мы отправили губернатору. Скоро у нас заканчиваются наши полномочия, и единственное, что нам остается, — передать эту проблему новому депутатскому составу. Может быть, ему что-либо удастся достичь в спасении города.

— А как ведет себя население в таких экстремальных условиях выживания?

— Дверь моего кабинета не закрывается. Совсем недавно пришла бабушка и чуть не силой заставила посмотреть ее дом. Пришли – погреб заполнен водой. Как жить в таком доме? И таких домов в Белове почти 30 процентов, но они еще не переведены в статус ветхого жилья.

— В суд на городские власти народ не подавал?

— Были прецеденты судебных разбирательств. Как правило, суд принимает справедливое решение – администрации города предоставить этим людям нормальное жилье.

— И как это исполняется?

— Да никак! Иногда подобные проблемы решаются за счет покупки вторичного жилья, но получается это очень редко.

— На ваш взгляд, есть ли практические решения этой проблемы?

- Глобально это никто не считал, пока у нас есть только локальные проекты стоимостью около шести миллионов рублей. Я думаю, должен быть создан некий филиал, скажем, того же «КузбассТИСИЗа», который бы постоянно занимался этими жизненно важными для населения города проблемами.

Но может ли «Кузбасс-ТИСИЗ» стать службой спасения наших шахтерских городов и поселков?

Опыт есть, денег нет...

Вернувшись в Кемерово, я встретился с руководителем «КузбассТИСИЗа» Юрием Дорошенко, который подтвердил, что кузбасские изыскатели вели мониторинги за подтоплением территорий задолго до начала закрытия шахт.

— У нас есть специалисты, есть опыт. И самое главное, мы располагаем архивными материалами, по которым можно прослеживать, а значит, прогнозировать состояние грунтов. Мы вели подобные работы по многим территориям области, — рассказывает Юрий Анатольевич. — Делали несколько локальных проектов по поводу водопонижения и водоотведения. Например, по тому же Белову у нас уже есть два-три рабочих проекта, но на их реализацию нет денег. Бюджет Белова вряд ли вытянет даже один проект стоимостью 6 млн. рублей.

На мой взгляд, источниками финансирования таких работ (по сути, речь идет о социальной защите населения) могут быть областной бюджет и средства государственной поддержки, того же ГУРШа.

Конечно, на Белово сейчас надо обратить особое внимание, но при этом нельзя забывать, что подобные ситуации все чаще возникают и в других городах. По нашим данным, проблемы с подтоплением уже зафиксированы в Кемерове, Ленинске-Кузнецком, Новокузнецке, Междуреченске, Березовском, Анжеро-Судженске и в других населенных пунктах. Проблемы возникают даже в Мариинске, Яе, Тяжинском и в Тисуле.

Водичка дырочку найдет

А что думает наша наука по поводу этой актуальной для Кузбасса проблемы?

Рассказывает кандидат технических наук, заместитель директора по науке Института угля и углехимии СО РАН Евгений Счастливцев:

— У нас сам процесс закрытия шахт не предполагает закладку выработок – очень дорогостоящий вариант. Как правило, засыпаются только основные выработки. Причем иностранный опыт подсказывает, что вертикальные стволы шахт засыпать не рекомендуется. В них очень удобно размещать насосное оборудование. Вот сейчас на всех затопленных шахтах, там, где подтопили жилой сектор, бурят скважины для насосов, чтобы откачивать воду из старых выработок. Англичане же от этой порочной практики отказались давно. Они оставляют стволы открытыми и размещают в них насосы любой мощности на любом горизонте.

А в Кузбассе есть такой опыт? Нет. Зато у нас есть перетоки с шахты на шахту. Особенно это характерно для Прокопьевско-Киселевского района, где угольные горизонты слишком связаны между собой и затопление считается невозможным. И там организовывают переток вод с закрытой шахты на действующую, откуда вода откачивается.

Брошенные и никем не контролируемые горные выработки... Предполагается, что они будут стоять лет 50. На самом деле, если выработку не поддерживать, она заваливается гораздо быстрее. И тогда начинается обычный фильтрационный процесс. Где эта вода выйдет на поверхность, никто не знает. Это все еще у нас впереди.

Вода еще и выдавливает метан. Мировой опыт знает такие случаи, когда «мертвый шахтовый» воздух, растворенный в воде, фильтровался по геодинамическим разломам на десятки километров от затопленных шахт, выходил в подвалах жилых домов, построенных на техногенных рельефах. Скажем, был овраг, его отсыпали, поставили дом. А когда люди спускались в свои подвалы, они погибали. В Англии такие случаи зафиксированы.

И мы не знаем, что происходит у нас с процессом фильтрации шахтовых вод, куда они могут уйти, где могут принести беду.

В Англии затопили 160 шахт, гораздо больше, чем у нас. Но там «топят» их с умом. На предотвращение техногенных катастроф, связанных с закрытием шахт, у них бюджет отводит 3 млрд. фунтов стерлингов ежегодно. Затопили до определенного уровня, остальную воду откачивают. Ждут. Если вода не проявилась в ближайшей окрестности, дальше затапливают. Как только обнаружились подтопления, сразу воду откачивают назад. И принимают соответствующие меры безопасности.

Вот почему без научного сопровождения закрывать и затапливать шахты – большой риск. Сегодня крайне необходим мониторинг данных. Он есть, но очень узкий, его данные не содержат информации о прилегающих к закрытой шахте территориях. Отсюда все неожиданности. Сначала затопление идет в норме. А потом вдруг то там, то здесь начинает подтапливаться население.

Начинаем искать причины, отнекиваемся, что, мол, шахты на это не повлияли. Потом признаем этот фактор влияния и начинаем бурить водопонижающие скважины.

Центр мониторинга экологической и производственной безопасности закрывающихся шахт Кузбасса, существующий в Кемерове, в своей деятельности учитывает данные исследований ученых Института угля и углехимии, однако не всегда имеет возможность их реализации через проекты закрытия шахт. Центр собирает данные по качеству воды, по выдавливанию газа метана в точках мониторинга, по уровню затопления шахт, однако отсутствие современной научно-методической базы по оценке и прогнозу геоэкологической ситуации в районах закрываемых шахт не позволяет делать серьезные научные выводы на основе этих данных. По нашему мнению, назрела настоятельная необходимость разработки серьезной программы для научного сопровождения процессов закрытия шахт и реабилитации этих техногенных территорий на базе современных методов мониторинга, включая космический мониторинг, оценки и прогноза геоэкологических последствий закрытия шахт.

Геодинамический полигон центра находится в Анжеро-Судженске, но по некоторым данным там возникли трудности с финансированием.

А ведь у нас же техногенно опасный регион, это подтвердило и недавнее землетрясение восточнее Новокузнецка. В Кузбассе тектонические разломы, идущие с юга области до Анжерки, начинают «дышать». В регионе повысился класс сейсмоопасности на 2 единицы. Мы собираем сейчас материалы по сейсмике Кузбасса, которые однозначно говорят, что сейсмоопасность у нас нарастает. Причем нарастает с юга области. И если у нас никогда раньше не было подземных толчков в районе Анжерки, то сейчас они уже наблюдаются.

Есть одна общая беда. Есть способы с ней бороться. Но нет главного – объединенных сил и средств, чтобы можно было их противопоставить этой рукотворной стихии. А тем временем тысячи жителей Кузбасса живут в постоянной тревоге: выдержит ли их дом очередную атаку воды или нет? Кто может им помочь? Никто. Кроме власти.

Евгений БАГАЕВ.

банкроты

«Мы не рабы»

(Окончание. Начало на 1-й стр.).

Александр Викторович не стал дорисовывать убогую картину, которую нарисовали на предприятии новые хозяева. Сейчас ревизоры совместно с органами внутренних дел проводят на КЭМЗе проверку. Заведено два уголовных дела. Видимо, это только начало.

Областная власть намерена объединить развалившееся на куски предприятие в один технологический цикл, который существовал прежде. Для этого создан объединенный совет директоров, на предприятии начали наводить финансовый и технологический порядок. Планируется, что конструкторы НИИ будут работать над новыми моделями электродвигателей, опытный завод испытывать их наиболее перспективные образцы и запускать в серию уже в заводских цехах. Так было, и рабочие надеются, что так оно в скором времени и будет.

Понятно, когда вместо хаоса начинает проглядывать хоть какой-то порядок, когда финансовые документы подписывает один человек, - это нож острый для тех, кто еще недавно мог какой-нибудь станок себе же продать, а потом у себя же опять купить и повторять эту операцию до бесконечности. Путем таких нехитрых комбинаций можно было небедно жить. Разница в цене достигала десятков, а то и сотен тысяч рублей, которые можно было положить себе, любимому, в карман. Поэтому и рабочих держали, как рабов - на похлебке.

Осознав, что областная власть намерена лишить их кормушки в самом центре Кемерова, рабовладельцы всячески этому процессу стали мешать. Новое руководство, вместо того чтобы всерьез заняться проблемами производства, вынуждено теперь тратить время на ответы по многочисленным искам и другую юридическую рутину. А всяческих исков и претензий много.

На территории предприятия существовали: «Инженерный центр», «Капремонт», «Сервисный центр», «Кемремонт», «Механообработка», «Кемлит», «КЭМЗ», «Торговый дом», «Центральная компания», «Кузнецкий деловой центр» и т.д. Вокруг да около крутились десятки маленьких фирм, банковские счета которых были всегда открыты для совершения всевозможных афер. Вся эта куча ловких людей превратила территорию завода в проходной двор, куда все можно было завезти и уж, конечно, все, что хочешь, вывезти. Производственные помещения арендовались за копейки.

Например, за цех площадью в несколько сотен квадратных метров арендная плата составляла 1 тысячу. Чтобы не подумали, что это опечатка, пишу прописью: одну тысячу рублей в месяц.

Когда новое руководство поинтересовалось, почему так постыдно мала арендная плата, ответ был примерно таким: надо же дать возможность собственникам развернуться!

Надо полагать, теперь, после вмешательства государственных структур в судьбу КЭМЗа, всхлипывания о том, что чиновники-бюрократы мешают частному предпринимательству показать свои преимущества в полную силу, станут опять приводить на каждом углу, как пример противодействия экономическим реформам.

Между тем, настоящие их могильщики на КЭМЗе как раз те, кто громче всех всхлипывает и всевозможными юридическими кульбитами пытается оставить все так, как было. Да и не бизнесмены этот народец вовсе. И уж, разумеется, для настоящего производства люди не только бесполезные, а даже очень вредные. Их устраивает, что сборка электродвигателей упала в 20 раз; что о разработке новых моделей они и думать не начинали, а если конкурировали, то исключительно между собой; что работники получают нищенскую зарплату; что особо приближенным ее можно будет выдавать, как милостыню, мимо кассы. В конечном итоге это означает – шиш вам, а не налоги!

Впрочем, дело даже не в сути реформ или в том, что называется реформами. Ситуация выглядит гораздо проще: там, где выбранная экономическая модель начинала давать заметные результаты - сложное производство ни при каких обстоятельствах не передавалось в руки всяких проходимцев, а если уж включался механизм банкротства, то управляющие этой процедурой не работали государству во вред.

В случае с «Кузбассэлектромотором» все выстроилось вопреки и этим, и другим законам нормальной логики. Ведь многим из тех, кто отшлепал под своей фамилией на «визитке» слова «генеральный директор», а то и «президент», не то что производственный цех доверить – в бане веники вязать поручить нельзя. А коли поручили, то ежечасно опасайся, что эти ребята или напрочь завалят простенькое дело, или веников недосчитаешься.

Потому как результаты их руководства и конкурсного управления на КЭМЗе плачевны. Но предстоит еще немало судебных разбирательств, чтобы это предприятие смогло возвратить себе доброе имя.

Александр СУСОЕВ.

Мы живем будущим!

Так вправе сказать о себе холдинговая компания «Соколовская»

Сегодня все угольные компании в Кузбассе – частные. За исключением одной все они – результат приватизации и передела собственности. Только собственники «Соколовской» создавали эту компанию сами, с нуля...

Это имя – «Соколовская» - в Кузбассе впервые услышали в июне 93-го. Многим непонятной была даже сама приставка «Инвестиционная компания», не говоря уже о том, зачем ее создал Александр Драничников. Потому что это было в другом веке. Другом не только по времени. По смыслу и целям...

«Вот сейчас у меня в кабинете сидел парень. Рассказывает: сосед - тоже горняк, на два часа в шахту сходит и – домой. А получает по миллиону. А он, чтобы миллион на строящейся «семерке» заработать (не получить, а заработать!), всю смену по колено в воде... А шахта, где его сосед работает, вот-вот закроется. А пока получает дотации от государства. Но ничего не строит. Проедает – и все. Конечно, начни строить – это же проблемы возникнут, это же надо биться! А так – спокойно...» - это отрывок из интервью с президентом АИК (акционерной инвестиционной компании) «Соколовская» Александром Михайловичем Драничниковым, которое было опубликовано в «Кузбассе» в июле 95-го.

Тогда я пыталась вернуть в жаркий июль 89-го тех, с кем свела меня журналистская судьба на Площади Несогласия (так называли площади бастующих шахтерских городов) в Киселевске, чтобы рассказать читателям, что изменила в их жизни шахтерская забастовка.

- Я прошлым не живу! – остановил меня Александр Михайлович. – Сделал дело – и забыл. Новое, новое - только так! Если бы я жил прошлым, мне – конец!..

Тогда Драничников уже начал строительство новой - третьей шахты – «УгТал» - «Уголь Талды» (он же дал себе слово перевести на новые месторождения Ерунаковского угольного поля всех горняков шахты имени Вахрушева!), на «Талдинской-Западной» испытывал германское оборудование, которым потом будет оснащена «семерка» - шахта №7... Вот инвестиции для всего этого и привлекала инвестиционная компания «Соколовская».

Когда я спросила, какую стратегическую цель преследовал Драничников, создавая «Соколовскую», он ответил одной фразой: «Создать в Кузбассе безубыточные предприятия...»

За эти 10 лет «Соколовская» выросла из инвестиционной в холдинговую компанию, объединяющую не только современные высокопроизводительные шахты и разрезы, но и машиностроительные, перерабатывающие, транспортные и другие предприятия.

Памятуя о том, что Драничников живет будущим, я не стала возвращать его в прошлое, только поинтересовалась у создателя и бессменного президента этой компании, как он оценивает сегодняшнее состояние «Соколовской».

- Сегодня можно сказать одно: компания состоялась и заняла свое место под жестким солнцем угольного рынка. И самое главное, это то, что «Соколовская» сегодня имеет свое лицо, свою, отличную от других угольщиков, техническую и социальную политику. Мы определили миссию компании, то есть стратегию поведения. На ее основе выстраиваются все планы и программы. Нашу финансовую и экономическую политику определяет принцип непрерывного инвестирования в развитие производства: постоянное техническое перевооружение, диверсификация и непрерывный поиск новых ниш на рынке...

- А как оценить потерю этих ниш? То, например, почему вы добровольно отказались от прибыльного портового бизнеса? В декабре 2001 года мы рассказали читателям о торжественном пуске в эксплуатацию угольного терминала в Усть-Луге. В декабре 2002-го – о том, что «Соколовская» Усть-Лугу оставила. Честно говоря, очень обидно за вашу компанию. Даже нам, сторонним наблюдателям, очевидно, сколько сил было потрачено на то, чтобы выйти самим и вывести кузбасских угольщиков на европейский рынок. И что в итоге?

- Стратегическая цель, которая ставилась при начале строительства, достигнута - мы имеем новый российский угольный порт на Балтике, ориентированный на экспорт кузбасского угля. Это будет мощный, современный угольный терминал, способный переваливать сейчас пока 4 миллиона тонн угля, а по завершении проекта - не менее 8 миллионов тонн в год. Порт не просто конкурент угольным терминалам прибалтийских стран, как это показало их поведение уже на стадии его строительства (но это отдельный разговор). Перевалка угля в нем будет дешевле даже, чем в существующих российских портах, таких как Высоцкий, Мурманский. Таким образом, мы открыли ворота кузнецкому углю на северо-западное направление экспорта.

Мы передали «Кузбассразрезуглю» свою долю в порту для того, чтобы "раскрутить" порт. «КруТрэйд» - дочерняя компания "Кузбассразрезугля" - крупнейший оператор таких портов, как Восточный, Ильичевск. Мы уверены, что его опытная команда решит поставленную на первом этапе задачу...

- За последние 50 лет цена угля на мировом рынке упала на 44 проц. и ежегодно снижается на 1,5 - 2 проц. Но вы расширяете масштабы добычи. Мало того, идете в угольное машиностроение, - рынок, на котором нищие потребители... Делать горную технику только для себя – слишком дорогое удовольствие... Да, наверно, для каждой компании наступает такой момент, когда ей нужно навести порядок в своих активах – от чего-то отказаться, продать лишнее производство или диверсифицировать бизнес. Но в чем логика вашей диверсификации?

- Сказать честно? Уголь – товар XX века.

– А на дворе XXI...

- В том-то и дело. Торговать сырьем – это, по большому счету, вчерашний день. С другой стороны, если помните, в конце 80-х годов мы говорили о том, что страны третьего мира становятся сырьевыми придатками развитых капиталистических монстров. Мы тоже сторонники того, чтобы не быть сырьевым придатком какой-нибудь Западной Европы, тем более Соединенных Штатов Америки, которые сами успешно торгуют этим углем. Запасы угля в России безусловно большие, надолго хватит. Но выживет только тот, кто будет перерабатывать уголь и выбросит на рынок высокотехнологичные продукты. Поэтому стратегическим направлением компании стало инвестирование в самые новые технологии добычи и переработки угля, с одной стороны, и постоянная диверсификация производства в смежные, да и не только в смежные, сектора промышленности.

- Но получение нового продукта требует немалых инвестиций, а кредитор требует гарантий возврата денег. Как тут быть?

- Без ложной скромности скажу, что "Соколовская" первая из угольных компаний уже завершает реализацию по-настоящему рыночного проекта. В чем его отличие? А в том, что мы сначала нашли покупателя товара, затем разработали технологию получения этого товара, потом продали этот товар, а только потом заказали оборудование для фабрики по его производству. Именно так: сначала продали товар, а потом будем его выпускать! Вот вам и гарантия кредитору – фьючерсный контракт на поставку товара.

- Но много ли таких покупателей в России, готовых подписать контракты о поставке товара через два года?

- А это ведь в принципе неважно, откуда покупатель. Деньги не имеют национальности. Мы, может быть, продадим наш товар российской компании, а она, используя его, сделает товар, который купит японский концерн, а мы купим выпущенный им бульдозер. Так кто же в этом случае платит по конечному счету? Нам важно знать, какой будет востребован товар и в каком количестве. Именно его и будем производить.

- Я так понимаю, что говоря о новом высокотехнологичном продукте, на который вы нашли покупателя прежде чем начали его производство, вы имеете в виду продукцию будущей обогатительной фабрики? Но в начале речь шла о том, что эта фабрика – часть энерготехнологического комплекса. На этот проект такие надежды возлагались – мол, «Соколовская» покажет энергетикам, что горняки могут и без их дорогой электроэнергии обойтись. Ваш проект, не стесняясь высокопарных слов, уникальным называли. И что?

- Это действительно уникальный проект. Мы его подали на конкурс, проводимый Высшим технико-экономическим советом при королеве Великобритании. Победители конкурса получают государственные гарантии правительства Великобритании для привлечения финансовых средств на реализацию инвестиционных проектов. Так вот наш проект оказался не просто лучше других. Ему была дана исключительная оценка.

По признанию английских экспертов, такой проект не нуждается в государственных гарантиях. Его привлекательность настолько велика, что мы будем не искать инвесторов, а выбирать их. Та финансовая структура, которая даст лучшие условия, и станет кредитовать проект. Вот здесь уместно напомнить, что губернатор Кузбасса Аман Гумирович Тулеев постоянно говорит о том, что проблема не в отсутствии денег, а в отсутствии хороших инвестиционных проектов. И мы доказали его правоту, предложив исключительно хороший проект.

- Но нам говорили, что работы над этим проектом начнутся уже в октябре. Но на дворе – март, а еще ничего не началось...

- Почему не началось?

- «Если мы молчим, это еще ни о чем не говорит!» - Вы это хотите сказать?

- Если об этом не говорят, это не значит, что этого нет. Инвестиционный проект – это уже товар сам по себе. А наш инвестиционный проект стоит 800 миллионов долларов, или более 25 миллиардов рублей! Процентная ставка по такому кредиту, даже льготная, составляет почти 50 миллионов долларов годовых. За такую маржу много кредиторов бороться будут.

Так что уже проделана огромная, я бы сказал, основополагающая работа. Что на сегодняшний день происходит с этим проектом? Определена площадка, заказаны проекты по инфраструктуре комплекса. Ведется большая работа по подбору и техническим параметрам оборудования, а это тысячи единиц!

Вне всякого сомнения участие в этом проекте нашего машиностроительного комплекса. Мы уже доказали, что умеем хорошо делать гидравлику – как силовую, так и управляющую. Пока отстаем в части электроники, но можем делать качественные металлоконструкции. Это, во-первых, удешевление проекта. А во-вторых, это загрузка наших, российских машиностроителей. Ведется очень большая работа на эту тему и с нашими, и с западными машиностроителями. Конечно, каждый одеяло на себя тянет, но ведь платить-то мы будем, поэтому и музыку мы закажем...

- Как на фоне того, о чем вы только что рассказывали, можно оценить то, что вы повесили себе на шею большой-большой камень в виде шахты «Киселевская»? Или «Киселевская» из той же серии – сегодня там нет того, что может принести прибыль, но завтра...

- «Киселевская» — это особый проект. Для города Киселевска это 1,5 тысячи рабочих мест! Изначально, когда мы пришли на эту шахту, мотивы были скорее социальные, чем экономические. Да, это обуза. Пока. Потребуется много сил и средств, чтобы вывести шахту на добычу около 1 миллиона тонн угля в год. Но мы сделаем «Киселевскую» рентабельной, не сверхрентабельной, но устойчиво работающей на перспективу. Кто это понимает, тот наш партнер и уже вкладывает туда деньги.

- Уже есть такие?

- Есть.

- А если вернуться к угольному машиностроению, вы не считаете напрасной тратой денег свои вложения в создание ОМТ - «Объединенных машиностроительных технологий»? Мало того, что вы купили завод в Германии, вы еще и институт купили!.. Получается, огромную эту машину завели для того, чтобы она обслуживала только вашу компанию?

- Нет, конечно. Потому что прирост добычи, например, в Китае измеряется не одним - двумя миллионами тонн в год, а десятками. В Индии потребуется не один новый проходческий и очистной комплекс. Развивается угледобыча в Индонезии...

- То есть вы собираетесь изготавливать горно-шахтное оборудование даже не для России?

- В России пока, к сожалению, в угольной отрасли нет платежеспособных покупателей. Мы выйдем на экспортные рынки. Я говорил, что мы научились делать неплохую силовую и управляющую гидравлику, мы обязательно научимся делать электронные системы управления... Зачем мы купили завод в Германии? Он нам нужен. Начали производство крепи - гидроаппаратуры у нас нет. Нет ни людей, ни техники, нет завода, который может произвести гидроаппаратуру. Мы купили институт «Гипроуглемаш» - единственный в стране по проектированию угледобывающих машин. (Это к вопросу, куда мы тратим деньги, которые получили от продажи порта. Вот туда.). Мы обеспечили достойную зарплату ученым, в том числе ученым с мировым именем. Мы дали им новые инструменты – компьютерную технологию проектирования. Сейчас ни одного кульмана в «Гипроуглемаше» нет. Сейчас люди нормально работают. Если раньше какой-нибудь продвинутый конструктор мог прорисовать идею за 10 дней, сейчас он три идеи может посмотреть за два часа на компьютере и сразу все просчитать! У нас ученые не занимаются рутинным процессом, они думают. Им платят за то, что они выдают идеи, генерируют. Им это нравится.

- А какие-то осязаемые результаты вы от ОМТ уже получили?

- Мы получили комплексы для самых сложных горно-геологических условий, мы можем комплексы поворачивать, разворачивать. И технику, и технологию получили... У нас все шахты будут работать с разворотом. На «Талдинской-Западной» развернули 150-метровый комплекс, 250-метровый будем разворачивать в сентябре. Сейчас необходимо возродить основополагающий принцип экономики - опережающий рост производительности труда по отношению к росту благосостояния. Наша цель - улучшение благосостояния наших трудящихся, экономики Кузбасса в целом, но этого можно добиться только за счет опережающего роста производительности труда, формирования культуры производства, изменения отношения людей к своему труду и к его результатам.

- Именно поэтому вы решили строить свой машиностроительный завод в Киселевске, хотя могли пойти по проторенной дорожке - разместить свои заказы на действующих предприятиях?

- Система, которая была создана на наших заводах, - законченный цикл производства с минимальной кооперацией, в то время как мировая практика пошла по другому принципу - узкая специализация производства с максимально широкой кооперацией. Именно за счет этого на Западе достигнута высокая производительность труда. На Западе в машиностроительном секторе производительность больше в 54 раза, чем в России. Существующие в России машиностроительные заводы уже не переделаешь и наши заводы ничего не спасет, ни дешевая электроэнергия, ни что другое. Все потери за счет отставания производительности труда. Именно из-за этого было принято решение о строительстве производственных мощностей, основанных на принципе высокой специализации и высокой производительности труда.

Поэтому сейчас мы с уверенностью смотрим в будущее и думаю, что сможем обеспечить технологический прорыв в добыче угля. Мы работаем сегодня над очистными комбайнами. И я думаю, к маю у нас появится хороший очистной комбайн.

- А чем же тогда объясняется падение добычи угля на ваших шахтах в прошлом году? Это позволило кое-кому сделать вывод, что дела в вашей компании плохи...

- Что значит, дела в компании плохи? Жизнь, она вроде зебры – то белая полоска, то черная. Год 2002-й, который явно неудачным был в плане добычи, нас многому научил. При эксплуатации такой техники, какая у нас сейчас, безалаберность одного человека оборачивается огромными издержками. Оператор сложной машины заснул на 12 минут, которые «выбили» шахту на семь месяцев. Началась история в мае, а закончилась только в декабре, когда смонтировали новую дорогостоящую ленту транспортера... Мы потеряли около миллиона тонн угля! Вот цена человеческого фактора!..

Однако этот случай сыграл и положительную роль. Мы пересмотрели кадровую политику, вопросы подготовки и обучения кадров, рабочих в первую очередь. Закупаем тренажеры, чтобы людям не приходилось учиться на рабочем месте. Больше ошибок, безалаберности при эксплуатации техники, которая стоит миллионы долларов, мы себе уже позволить не можем... Пересмотрели свою техническую политику, вопросы сбыта и рынков. При больших объемах добычи мы не считали потерь из-за падения цены, не замечали. Сегодня начали считать все!.. На опережение ведем подготовку запасов, чтобы обеспечить ритмичность поставок. Большое внимание уделяем вопросам повышения качества товарного угля. Но все это требует первоначально затрат и только затем окупится сторицей.

- Вашу компанию нередко ставят в пример другим за ваше неравнодушное отношение к социальным проблемам Киселевска. Вы взяли под свое «крыло» молочный завод, обувную фабрику. Прокопьевскому району, на территории которого строите угольные предприятия, помогли, подняв с колен два хозяйства и создав на их базе агропромышленную компанию, которую снабдили уникальной сельхозтехникой. А этот груз не «тянет»?

- Мы концентрируем сейчас все эти активы в обособленном блоке.

- Вы имеете в виду создание Торгового дома в Киселевске?

- Да. Мы их делаем совершенно рыночными, чтобы АПК «Сибирь» был не подсобным хозяйством, с которым никто не считается, а нормальной рыночной структурой. То же самое должно произойти с обувной фабрикой, молочным заводом. Раньше, модернизировав молочный завод, мы гордились тем, что он у нас есть, что кефир там самый вкусный в России, - относились как к игрушке какой-то. Сейчас пришло понимание, что это тоже бизнес. И мы сейчас этот бизнес концентрируем, совершенствуем там систему управления, прорабатываем систему сбыта и ценообразования.

Но в конечном счете все это должно быть эффективным за счет грамотного управления, приносить прибыль и давать возможность вкладывать деньги в то, что сегодня и завтра будет экономически выгодно. Добыча угля, как сырья – да, интересно, она требует профессионального подхода. Но XX век уже кончился... Надо жить будущим.

Беседовала
Вера КАРЗОВА.
Москва-Киселевск-Кемерово.

«Соколовская» глазами экспертов

Анатолий ПРИСТАВКА,
генеральный директор холдинговой компании «Кузбассразрезуголь»:

- Драничников во многих делах молодец и вперед видит намного, другое дело, что поднять не в силах сегодня все проблемы... Вместе с ним работать одно удовольствие. Он из тех людей, которые слово держат.

Юрий ГРИГОРЕНКО,
кандидат технических наук, заведующий лабораторией механизации горнопроходческих работ, член совета директоров акционерного общества «КузНИИшахтострой»:

- На наших глазах «Гипроуглемаш», который был «головным» в угольной промышленности страны, обладал колоссальными возможностями и в части научных исследований, и в части проектно-конструкторских работ, изготовления опытного оборудования и даже серийного производства (потому что за ним были закреплены мощные заводы), после известных событий впал в кому... Ведущий конструктор получал 2 тысячи рублей! И это в Москве, и он должен был создавать при такой зарплате передовую технику!

Но, к счастью, «Гипроуглемаш» купила холдинговая компания «Соколовская», она создала ему новую ауру, снабдила новыми хорошими заказами, и сейчас институт кардинально пошел в гору. Ученые получили гарантированный годовой бюджет, причем на поисковые работы бюджет вообще не регламентируется по сумме... Для творческого работника, ученого, это очень здорово. Если бы нас, КузНИИшахтострой, лидера по созданию горнопроходческой техники, кто-то вот так же приласкал!..

Господина Драничникова хвалят – и он действительно того заслуживает...(Единственное, что мне не нравится в «Соколовской», так это то, что все-таки в вопросах проходки горных выработок там мало внимания акцентируют на отечественной технике, хотя мы готовы предоставить им технику и технологию и проходки, и крепления выработок в забое. Ну не хуже и дешевле в 3-5 раз, чем зарубежные аналоги.) «Объединенные машиностроительные технологии», созданные Драничниковым, - холдинг, куда бы входили и научно-исследовательские институты, и проектно-конструкторские силы, заводы опытного и серийного производства и сами потребители – это идеальный вариант: сами производим и сами потребляем... Когда делаешь для себя, свой ребенок – лучший в мире. Как же Драничникову не хвалиться своей новой техникой? Ну а если с ребенком есть проблемы, надо воспитывать. Или рожать лучшего...

Игорь КОРОБЕЦКИЙ,
доктор технических наук, профессор, начальник департамента инвестиционной политики и поддержки предпринимательства администрации Кемеровской области:

- До прихода в администрацию области я работал в Центре новых технологий глубокой переработки углей – одном из самых первых негосударственных научных центров в России. С Александром Михайловичем я начал работать именно тогда. Я не могу сказать, что это была любовь с первого взгляда. Научные идеи и производство всегда притираются трудно. Но именно с "Соколовской" работать интересно, потому что, во-первых, даже самые смелые идеи не отвергаются, а рассматриваются и анализируются. Во-вторых, компания постоянно инвестирует в производство. А это всегда дает надежду ученому увидеть свои мечты в металле и бетоне.

Когда четыре года назад я передал Александру Михайловичу предложение по комплексной переработке угля, и не думал, что уже через два года будет начат реальный путь к созданию уникального, первого в мире комплекса по переработке угля. Я ответственно заявляю, что схема энерготехнологического комплекса, который создается "Соколовской", превосходит по своим параметрам даже знаменитый американский проект VISION 21. А этот проект ведется при поддержке администрации США и личном контроле президента Буша!

Совершенно прав Драничников и говоря о Киселевске. Я много лет, читая лекции студентам, не уставал повторять то же самое: "Провинция – это состояние души, а не территория".

Особо я хотел бы сказать об Александре Михайловиче как о личности. Мне кажется, что именно благодаря тому, что в нем сохранились мальчишеское любопытство, неуемность и настырность, компания быстро развивается и растет. "Соколовской" десять лет – это тоже мальчишеский возраст, в котором все интересно и все хочется сделать. Дай бог, чтобы и сам Александр Михайлович, и его компания подольше не теряли этот мальчишеский задор. И я уверен, все у них получится.

Доклад Уполномоченного по правам человека в Кемеровской области Н.А.Волкова

О соблюдении прав и свобод человека и гражданина

ВВЕДЕНИЕ

Доклад подготовлен в соответствии с пунктом 1 статьи 30 Закона Кемеровской области «Об Уполномоченном по правам человека в Кемеровской области» и направляется Уполномоченному по правам человека в Российской Федерации, Губернатору Кемеровской области, в Совет народных депутатов Кемеровской области, Главному федеральному инспектору в Кемеровской области, в прокуратуру Кемеровской области, в Кемеровский областной суд.

В представленном докладе проводится анализ состояния работы по соблюдению прав и свобод человека в Кемеровской области и освещаются основные направления и формы деятельности Уполномоченного по их обеспечению органами государственной власти, местного самоуправления и должностными лицами.

1. Деятельность Уполномоченного по правам человека в Кемеровской области в 2002 году

Оказание помощи в восстановлении нарушенных прав человека и гражданина

Оказание помощи в восстановлении нарушенных прав человека и гражданина осуществлялось Уполномоченным путем рассмотрения поступающих в его адрес жалоб и приема граждан.

За период с 01.01.2002 г. по 31.12.2002 г. Уполномоченным и сотрудниками его рабочего аппарата рассмотрено 648 индивидуальных и коллективных жалоб и обращений. Из них 337 человек обратились непосредственно на личный прием к Уполномоченному и в приемную граждан аппарата Уполномоченного. Тематика дел, принятых Уполномоченным к производству в 2002 году, по сравнению с прошлым годом существенно не изменилась. Как и прежде, наибольшее количество жалоб (26,7% от всех полученных в 2002 году) касалось вопросов гражданского права, 21,1% обращений связано с уголовной проблематикой, 17,0% — с жилищным законодательством, 15,1% – с социальными и пенсионными проблемами, 11,4% - с трудовыми отношениями, 3,5% – с нарушениями в области конституционного и административного права, 1,9 % – в области земельных отношений, 1,2% — в области семейного права. Проблемы беженцев и вынужденных переселенцев составили 1,1%, проблемы военнослужащих и членов их семей, а также проблемы международного права - по 0,5%.

Прием граждан проводился лично Уполномоченным один раз в месяц (каждый второй понедельник месяца) и консультантами аппарата Уполномоченного два раза в неделю. Кроме того, Уполномоченный и его аппарат проводили выездные приемы граждан в городах и районах области с предварительным оповещением населения через средства массовой информации о месте и времени приема. В 2002 году выездные приемы проводились в г. Тайга (февраль), в г. Калтан (май), в г. Березовский (июнь), в гг. Междуреченск и Мариинск (октябрь).

Опыт показывает, что такая форма работы наиболее результативна, так как она охватывает больше населения, приближена к месту их жительства. В проведении приема, как правило, участвуют депутаты Совета народных депутатов Кемеровской области, представители законодательной и исполнительной власти города или района, что позволяет целый ряд вопросов решать на месте, без дополнительной переписки.

Уполномоченный по правам человека в Кемеровской области выражает глубокую признательность и благодарность за совместную конструктивную работу на выездных приемах депутатам областного Совета народных депутатов Маслову А.Ф., Печениной Н.М., Зинкевич Н.В., Клековкину В.Н., Миникаеву С.И., главам городов Маер А.В., Клочкову В.Ю., Дикало И.Н., заместителям глав Бутенко В.П., Хуторному А.В., руководителю аппарата Сабирову В.Я., председателям городских Советов народных депутатов Глухих Н.Ф., Атаклычеву С.К., Каримову Ш.Т.

Совершенствование законодательства Российской Федерации и Кемеровской области о правах человека и гражданина

Совершенствование законодательства Российской Федерации и Кемеровской области о правах человека и гражданина и приведение их в соответствие с общепризнанными принципами и нормами международного права осуществлялись Уполномоченным через информирование о фактах нарушения прав человека в Кемеровской области и тесное взаимодействие с Губернатором Кемеровской области, депутатами Государственной Думы Российской Федерации от Кемеровской области, депутатами Совета народных депутатов Кемеровской области, главами городов и районов и депутатами городских и районных Советов народных депутатов. Так, например, «Доклад о деятельности Уполномоченного по правам человека в Кемеровской области в 2001 году», а также подготовленные Уполномоченным специальные доклады «О нарушениях прав граждан в угольных городах Кузбасса» и «О состоянии экологии в Кемеровской области и нарушениях прав граждан на благоприятную окружающую среду» с содержащимися в них предложениями и рекомендациями были направлены во все указанные органы власти.

Уполномоченный по правам человека в Кемеровской области регулярно принимал участие в депутатских слушаниях и в работе сессий Совета народных депутатов Кемеровской области, а также в рассмотрении вопросов на заседаниях коллегии администрации Кемеровской области.

Кроме того, исходя из анализа поступающих жалоб и обращений, Уполномоченным представлен ряд конкретных предложений и инициатив по совершенствованию законодательства. Так, в 2002 году по сравнению с 2001 годом увеличилось количество жалоб Уполномоченному по поводу неисполнения решений судов ликвидационными комиссиями.

Как уже отмечал Уполномоченный в докладе о своей деятельности в 2001 году, в случае принятия решения о ликвидации должника или открытии конкурсного производства исполнительные листы, в соответствии со ст. 61 Федерального закона от 21.07.1997г. № 119-ФЗ «Об исполнительном производстве» передаются ликвидационной комиссии (ликвидатору) для исполнения. С момента передачи исполнительных документов, находящихся у судебного пристава-исполнителя, конкурсному управляющему (председателю ликвидационной комиссии), действующее законодательство не предоставляет службе судебных приставов полномочий по осуществлению контроля за их деятельностью по исполнению требований кредиторов. Таким образом, фактически служба судебных приставов оказывается отстраненной от исполнения судебных решений, не имеет сведений об объеме имущественной массы, о действиях конкурсных управляющих или председателей ликвидационных комиссий, у которых исполнительные документы находятся зачастую без движения.

Однако и председатели ликвидационных комиссий не всегда имеют возможность исполнить решение суда. Так, например, в адрес Уполномоченного обратился инвалид II группы, гр.Ш (вх.№Ш-412) по поводу непредоставления ему жилья ОАО шахта «Лапичевская».

В свою очередь к Уполномоченному обратился председатель ликвидационной комиссии ОАО шахта «Лапичевская» Левченко А.П. по поводу неисполнения администрацией г. Кемерово решения Арбитражного суда Кемеровской области о взыскании 2 120 620 руб. В своем обращении Левченко А.П. указал, что исполнение данного решения суда позволит улучшить жилищные условия ряду бывших работников предприятия, в том числе и гр.Ш., погасить задолженность по заработной плате и возмещению вреда здоровью. В связи с этим Уполномоченный обратился к главному судебному приставу по Кемеровской области и главе г. Кемерово с просьбой взять данное обращение под личный контроль и принять необходимые меры по исполнению решения суда.

Кроме того, Уполномоченный вышел с предложением к депутатам Государственной Думы Федерального Собрания РФ от Кемеровской области о внесении изменений в ст. 26 Федерального закона от 02.12.1990г. № 395-1 «О банках и банковской деятельности». Учитывая, что на практике банковские и коммерческие организации не всегда отвечают на запросы судебных приставов-исполнителей, так как подразделение судебных приставов не входит в перечень лиц и органов, по запросам которых кредитные организации могут выдавать справки по счетам, вкладам, операциям своих клиентов, Уполномоченный предложил дополнить данную статью положением о том, что справки по операциям и счетам как юридических, так и физических лиц, должны выдаваться и по требованию службы судебных приставов.

В этом же обращении Уполномоченный предложил обсудить и внести изменения в ст. 61 Федерального закона от 21.07.1997г. № 119-ФЗ «Об исполнительном производстве», предусматривающие контроль над конкурсными управляющими и председателями ликвидационных комиссий со стороны судебных приставов-исполнителей. Наряду с этим Уполномоченный полагает необходимым законодательно закрепить в ст. 64 Гражданского кодекса РФ сроки удовлетворения требований кредиторов по взысканию заработной платы, возмещению вреда здоровью работников и т.д. при ликвидации юридического лица, так как требования кредиторов пятой очереди практически не удовлетворяются в связи с тем, что выплатить сразу всю задолженность ликвидационные комиссии не в состоянии, а списки кредиторов первой и второй очереди постоянно пополняются.

В июне 2002 года к Уполномоченному по правам человека в Кемеровской области обратилась гр. Н. (вх. № Нпр-492) по поводу того, что в результате аварии на шахте погиб её сын. На момент его смерти она являлась пенсионером (вышла на пенсию в 45 лет по списку № 1- химическое производство) и находилась на иждивении сына. Она обратилась в Кузбасское региональное отделение фонда социального страхования РФ с просьбой о назначении ежемесячных страховых выплат. В соответствии с п.п. 2, 3 статьи 7 Федерального закона от 24.07.1998г. № 125-ФЗ «Об обязательном социальном страховании от несчастных случаев на производстве и профессиональных заболеваний» право на получение страховых выплат в случае смерти застрахованного лица имеют нетрудоспособные лица, состоящие на иждивении умершего. Нетрудоспособными считаются лица, достигшие мужчины- 60 лет, женщины- 55 лет. В связи с тем, что гр. Н. не достигла указанного возраста, ей было отказано в назначении страхового обеспечения по случаю потери кормильца.

Уполномоченный считает, что данный пункт закона ограничивает социальные гарантии граждан, не достигших пенсионного возраста, но имеющих общий трудовой стаж и право на пенсию на льготных условиях в связи с особыми условиями труда в соответствии с пенсионным законодательством. В связи с этим Уполномоченный обратился в Совет народных депутатов Кемеровской области с просьбой выйти с законодательной инициативой в Государственную Думу Федерального Собрания Российской Федерации о внесении дополнений в абзац 2 п.3 ст.7 Федерального закона от 24.07.1998г. № 125-ФЗ «Об обязательном социальном страховании от несчастных случаев на производстве и профессиональных заболеваний» следующего содержания: «Лица, имеющие право на пенсию на льготных условиях по достижении мужчинами – 50 лет, женщинами– 45 лет».

Данное обращение Уполномоченного было рассмотрено. Советом народных депутатов Кемеровской области подготовлен проект Федерального закона «О внесении изменения в статью 7 Федерального закона «Об обязательном социальном страховании от несчастных случаев на производстве и профессиональных заболеваний», направленный на устранение социальной несправедливости при установлении категории нетрудоспособных лиц, имеющих право на получение страховой выплаты при смерти застрахованного от несчастного случая на производстве или профессионального заболевания. Проект направлен представителю в Совете Федерации Федерального Собрания РФ от законодательного органа государственной власти Кемеровской области Орловой С.Ю. для подготовки финансово-экономического обоснования и внесения его на рассмотрение в Государственную Думу Федерального Собрания Российской Федерации.

В адрес Уполномоченного поступило обращение от бывших работников ликвидируемого ОАО «Шахта «Бирюлинская» г. Березовский Кемеровской области, инвалидов труда Т., В., Г., Г. (вх. № Впр-181) по поводу непредоставления им льгот по оплате за отопление, горячую воду и электроэнергию.

В соответствии со ст. 21 Федерального закона от 20.06.1996г. № 81-ФЗ «О государственном регулировании в области добычи и использования угля, об особенностях социальной защиты работников организаций угольной промышленности» указанная льгота предоставляется за счёт действующих организаций по добыче угля при условии перечисления ими средств из своей прибыли в местный бюджет. Выделение средств из государственного бюджета на эти цели названным законом не предусмотрено. Законодатель в данном случае, предоставляя работникам угольной промышленности льготы, не предусмотрел для ликвидируемых шахт (разрезов) порядок по обеспечению их финансирования.

Перечнем мероприятий по реструктуризации угольной промышленности, финансируемых за счет средств государственной поддержки (направления финансирования), утвержденным постановлением Правительства Российской Федерации от 03.12.1997 г. № 1523 (в редакции постановления Правительства Российской Федерации от 03.09.1998г. № 1026), финансирование этих расходов также не предусмотрено.

Таким образом, выделение средств государственной поддержки на освобождение от оплаты за энергоресурсы или компенсацию этих расходов при расчетах за коммунальные услуги для лиц, проживающих в благоустроенном жилом фонде, не представляется возможным.

В связи с этим Уполномоченный обратился в Совет народных депутатов Кемеровской области с просьбой выйти с законодательной инициативой о внесении дополнений в Федеральный Закон от 20.06.1996г. № 81-ФЗ «О государственном регулировании в области добычи и использования угля, об особенностях социальной защиты работников организаций угольной промышленности», предусмотрев порядок выделения средств из государственного бюджета ликвидируемым шахтам (разрезам) на предоставление льгот по оплате за энергоресурсы при расчетах за коммунальные услуги для неработающих пенсионеров угольной промышленности, проживающих в благоустроенных жилых домах.

Данное обращение было рассмотрено на 39-й сессии Совета народных депутатов Кемеровской области, на которой депутаты приняли обращение к Председателю Правительства Российской Федерации М.М. Касьянову о внесении дополнения в постановление Правительства РФ от 03.12.1997г. № 1523 «О государственном финансировании мероприятий по реструктуризации угольной промышленности». Кроме того, областной Совет направил законодательную инициативу в Государственную Думу Федерального Собрания РФ о принятии Федерального закона «О внесении изменения и дополнения в Федеральный закон от 20.06.96 № 81-ФЗ «О государственном регулировании в области добычи и использования угля, об особенностях социальной защиты работников организаций угольной промышленности».

Развитие сотрудничества в области защиты прав человека

Развитие сотрудничества в области защиты прав человека в 2002 г. осуществлялось Уполномоченным по правам человека в Кемеровской области по нескольким направлениям. Прежде всего это сотрудничество с Уполномоченным по правам человека в Российской Федерации и Уполномоченными по правам человека в субъектах РФ - республиках в составе Российской Федерации, областях и краях, а также международное сотрудничество.

18-21 марта 2002 г. в г. Уфа (Башкортостан) состоялся V круглый стол Уполномоченного по правам человека в Российской Федерации и Уполномоченных по правам человека в субъектах Российской Федерации «Об актуальных проблемах защиты детства». В работе V круглого стола приняли участие президент Республики Башкортостан М.Г. Рахимов, Председатель Государственного собрания Республики Башкортостан К.Б. Толкачев, Уполномоченный по правам человека в Российской Федерации О.О.Миронов, член Совета Европейского института Омбудсмана Н.Шварцлер, Уполномоченные по правам человека в субъектах Российской Федерации. Они обсудили состояние работы по защите прав детей в Российской Федерации, обменялись опытом работы в субъектах РФ по этой важнейшей проблеме современности. На заседании круглого стола с докладом «Социальная реабилитация несовершеннолетних правонарушителей» выступил Уполномоченный по правам человека в Кемеровской области Н.Волков. По итогам работы V круглого стола было принято Обращение Уполномоченного по правам человека в Российской Федерации и Уполномоченных по правам человека в субъектах Российской Федерации к органам государственной власти, министерствам и ведомствам, органам местного самоуправления, общественным организациям.

25-28 сентября 2002 г. в г. Екатеринбурге под эгидой Директората прав человека Совета Европы и Санкт-Пётербургского гуманитарно-политологического центра «Стратегия» состоялся VI круглый стол Уполномоченных по правам человека в субъектах Российской Федерации «Защита социальных прав граждан, совершенствование законодательства». В работе VI круглого стола приняли участие Уполномоченный по правам человека в Российской федерации О.О.Миронов, Губернатор Свердловской области Э.Э.Россель, члены Совета Федерации Федерального Собрания РФ А.К.Шмелев и В.Г.Трушников, Председатель областной Думы Законодательного Собрания Свердловской области Н.А.Воронин, Председатель Правительства Свердловской области А.П.Воробьев.

На заседании круглого стола Уполномоченный по правам человека в Кемеровской области Н.Волков выступил с двумя докладами: «Об опыте работы с трудными детьми из малообеспеченных семей в Кемеровской области» и «О некоторых противоречиях в федеральном законодательстве по проблемам соблюдения социальных прав граждан».

По итогам работы круглого стола были приняты Итоговый документ VI круглого стола Уполномоченных по правам человека в субъектах Российской Федерации и Обращение участников VI круглого стола Уполномоченных по правам человека в субъектах Российской Федерации к Правительству РФ с предложением об изменении социальной политики с целью защиты социальных прав россиян.

Для обмена опытом работы и координации деятельности Уполномоченных по правам человека в субъектах Российской Федерации в октябре 2001 г. в г. Смоленске был создан Координационный Совет Уполномоченного по правам человека в Российской Федерации и Уполномоченных по правам человека в субъектах Российской Федерации. В 2002 г. Координационный Совет проводил свои заседания в г. Уфа (март), в г. Москва (май, ноябрь), в г. Екатеринбург (сентябрь).

Большое внимание в своей работе в 2002 г. Уполномоченный по правам человека в Кемеровской области уделял и развитию международного сотрудничества в области защиты прав человека. Так, например, 5-6 апреля 2002 г. он принял участие во встрече Уполномоченных по правам человека (омбудсманов) государств Европы «Роль омбудсманов в защите прав человека», проводившейся в г. Вильнюсе (Литовская Республика). На встрече опытом своей работы обменялись правозащитники 43 европейских стран. Организаторами конференции выступили комиссар по правам человека Совета Европы Альваро Хиль-Роблес и руководитель Учреждения контролеров Сейма Литвы Леонарда Куодене.

На конференции на секции «Омбудсман и защита прав человека в кризисных ситуациях» с докладом о нарушениях прав граждан в угольных городах Кузбасса выступил Уполномоченный по правам человека в Кемеровской области Н.Волков. В докладе был затронут ряд проблем в угольных регионах, возникших в связи с недостаточно продуманной реструктуризацией российской угольной промышленности (массовые увольнения и рост безработицы, невыплата заработной платы, большое количество ветхого жилья, экологические проблемы, перепроизводство угля из-за непомерного роста железнодорожных и энергетических тарифов и неправильной таможенной политики), которые привели к массовым нарушениям прав человека - права на труд и на вознаграждение за него, права на жилище, права на благоприятную окружающую среду, права на охрану здоровья и т.д. Таким образом, к нарушениям прав человека в угольных регионах было привлечено внимание не только федерального центра, но и международных правозащитных организаций.

17 июня Уполномоченный по правам человека в Кемеровской области и сотрудники рабочего аппарата Уполномоченного приняли участие в работе Международного семинара «Решения Европейского суда по правам человека и их роль в развитии правовой реформы». На семинаре об опыте работы международного суда по правам человека в Страсбурге рассказали советник департамента прав человека Совета Европы Н.Кравченко и юрист Европейского суда по правам человека К.Рингилевич.

10-14 сентября Уполномоченный по правам человека принял участие в работе научно-практического семинара, состоявшегося в г. Нижний Новгород «Российская и Европейская правозащитные системы: соотношение и проблемы гармонизации», встретился с судьей Европейского суда по правам человека А.И.Ковлер, выступил на семинаре с докладом «Система обеспечения и защиты прав несовершеннолетних правонарушителей».

О возрастании международного авторитета Кемеровской области в деле защиты прав человека свидетельствует принятие 12 апреля 2002 г. Уполномоченного по правам человека в Кемеровской области Н.Волкова и руководителя аппарата Т.Малыхиной действительными членами Европейского института Омбудсмана (г. Инсбрук, Австрия).

Правовое просвещение по вопросам прав и свобод человека, форм и методов их защиты

Важным участком деятельности Уполномоченного по правам человека в Кемеровской области и сотрудников его рабочего аппарата является правовое просвещение по вопросам прав и свобод человека, форм и методов их защиты. Причем деятельность эта чрезвычайно многогранна. Сюда относятся участие Уполномоченного в работе различных конференций и семинаров, публикации и выступления Уполномоченного и сотрудников аппарата в средствах массовой информации и др.

В 2002 году Уполномоченный по правам человека в Кемеровской области и сотрудники аппарата Уполномоченного активно участвовали в этой деятельности. Так, например, 13-14 марта Уполномоченный принял участие в работе межвузовской научно-практической конференции «Воинская культура в условиях обновления российского общества» (г.Кемерово), на которой выступил с докладом «Соблюдение прав человека и защита культурных ценностей в условиях воинской деятельности».

18-19 июня в г. Миасс Челябинской области по инициативе Уполномоченного в Российской Федерации, Government Accountability Project (USA), Центра экологической политики России, коалиции «Экология и права человека», Center for Democracy (USA) и Челябинского государственного университета состоялась первая Международная конференция «Экология и права человека». В работе конференции приняли участие представители Австралии, США, Великобритании, Казахстана, Украины, Белоруссии, Азербайджана, а также 30 регионов Российской Федерации. На конференции с докладом «О нарушениях прав граждан на благоприятную окружающую среду в Кемеровской области» выступил Уполномоченный по правам человека Н.Волков, с докладом «О нарушениях прав коренных малочисленных народов на традиционные места обитания и природопользования» - главный специалист аппарата Л.Косарева.

8 октября Уполномоченный по правам человека в Кемеровской области принял участие в работе региональной научно-практической конференции «Уголовно-исполнительная система сегодня: взаимодействие науки и практики» (г.Новокузнецк). В своем выступлении он раскрыл основные вехи становления института Уполномоченных по правам человека в России и направления взаимодействия уполномоченных с сотрудниками уголовно-исполнительной системы по соблюдению прав человека.

26 ноября Уполномоченный принял участие в работе Всероссийской научно-практической конференции «Регионы России на пути к гражданскому обществу. Расширение сотрудничества общественных организаций и объединений с органами исполнительной и законодательной власти по вопросам социально-экономического развития и углубления социального партнерства» (г.Новосибирск). На этой конференции он выступил с докладом «Становление института Уполномоченных по правам человека в Сибирском федеральном округе», а руководитель аппарата Т.Малыхина – с докладом «Взаимодействие аппарата Уполномоченного по правам человека с общественными организациями».

Уполномоченный искренне признателен за большую совместную работу по освещению проблем защиты прав человека в СМИ и правовому просвещению граждан Валерию Гужвенко, Наталье Евграфовой, Татьяне Красносельской, Ларисе Бересневой, Ларисе Базаровой, Ларисе Кольцовой, Зинаиде Черновол, Наталье Гузевой, Андрею Уфимцеву, а также сотрудникам пресс-службы администрации Кемеровской области.

2. О соблюдении прав и свобод человека и гражданина в Кемеровской области

Право на труд

Право на труд и вознаграждение за него без какой бы то ни было дискриминации гарантировано ст. 37 Конституции Российской Федерации.

Численность экономически активного населения в ноябре 2002 года в Кемеровской области составила 1336 тыс. человек. По сравнению с ноябрем 2001 года численность занятого населения сократилась на 3,4 тыс. чел. Заметно сократился персонал в черной и цветной металлургии, угольной, лесной и легкой промышленности, машиностроении и металлообработке, промышленности строительных материалов, сельском хозяйстве, геологии. Официальный статус безработного на конец ноября имели 44 тыс. человек, что в 1,8 раза превышает уровень 2001 года.

По данным Кемеровского областного комитета государственной статистики среднемесячная зарплата одного работника в Кемеровской области в январе-ноябре 2002 года составила 4227 рублей и возросла по сравнению с соответствующим периодом 2001 года на 29%.

Вместе с тем просроченная задолженность на 1 января 2003 года составила 768 млн.рублей. Численность работников, перед которыми организации имеют просроченную задолженность по заработной плате, составила на 1 января 155 тыс человек, или 19% от числа работающих. Не получают вовремя заработную плату работники сельского хозяйства (75%), жилищно-коммунального хозяйства (47%), строительства (34%), транспорта (21%). Долги по зарплате сохраняются у работников здравоохранения, образования, культуры и искусства.

О том, что данная проблема затрагивает интересы многих граждан, свидетельствует достаточно большое количество обращений к Уполномоченному с жалобами на нарушение их прав в сфере трудовых отношений. В 2002 году такие обращения составили 11,4% от общего количества жалоб. При этом значительная их часть связана именно с вопросами невыплаты или несвоевременной выплаты заработной платы.

Так, в адрес Уполномоченного поступило коллективное обращение от работников юргинского ОАО «Дормаш» (вх. № р-111) по вопросу невыплаты заработной платы. По просьбе Уполномоченного департаментом труда администрации Кемеровской области была проведена проверка, в результате которой подтвердился факт длительной задержки заработной платы. Для устранения трудового законодательства инспектором департамента труда было выдано руководителю предписание о выплате просроченной задолженности по заработной плате. После этого задолженность по заработной плате была частично погашена и администрацией предприятия составлен график погашения оставшейся задолженности.

К Уполномоченному обратились работники культуры г. Калтан (вх. № К-436) по поводу невыплаты им заработной платы. По обращению Уполномоченного в департамент культуры администрации Кемеровской области двухмесячная задолженность по заработной плате была погашена.

Право на социальную защиту

Нарушения социально-экономических прав граждан являются наиболее частой причиной обращения к Уполномоченному по правам человека в Кемеровской области.

Статья 7 Конституции Российской Федерации провозглашает Россию социальным государством, политика которого направлена на создание условий, обеспечивающих достойную жизнь и свободное развитие человека. В Российской Федерации охраняются труд и здоровье людей, каждому гарантируется социальное обеспечение по возрасту, в случае болезни, инвалидности, потери кормильца и иных случаях государственные пенсии и социальные пособия, установленные законом.

Вместе с тем многие нормы современного российского законодательства изложены чрезвычайно сложно, противоречат друг другу или имеют пробелы, в связи с чем их применение крайне затруднено. Такая ситуация приводит к тому, что в последнее время положение некоторых категорий граждан зачастую не только не улучшается, а, наоборот, ухудшается. Причем чаще всего это касается наиболее уязвимых категорий, в первую очередь – пенсионеров и инвалидов.

В 2002 году к Уполномоченному поступило большое количество обращений граждан с жалобами на нарушение их прав на получение страховых выплат по возмещению вреда здоровью, гарантированных Федеральным законом от 24.07.1998 №125-ФЗ «Об обязательном социальном страховании от несчастных случаев на производстве и профессиональных заболеваний».

В своих обращениях к Уполномоченному по поводу страховых выплат по возмещению вреда здоровью граждане высказывают ряд претензий в адрес учреждений медико-социальной экспертизы и Кузбасского регионального фонда социального страхования, среди которых можно выделить:

- отказ в установлении связи заболевания с производственной деятельностью, что ведет к установлению не профессионального, а общего заболевания (вх.№№ М-745, Лпр-384); неправильное начисление фондом социального страхования регрессных выплат (значительное количество судебных решений о перерасчете начисленных ранее выплат); необоснованное, на взгляд заявителей, снижение группы инвалидности при очередном переосвидетельствовании (вх.№№Д-189,Е-564, Е-882).

В заключении, представленном социально-правовым отделом территориального объединения организаций профсоюзов города Прокопьевска, отмечается значительное количество обращений граждан, пострадавших от несчастных случаев на производстве и профессиональных заболеваний, на отказ в установлении им утраты профессиональной трудоспособности учреждениями медико-социальной экспертизы на основании Постановления Министерства труда и социального развития РФ №56 от 18.07.2001 г., установившего «Временные критерии определения степени утраты профессиональной трудоспособности в результате несчастных случаев на производстве и профессиональных заболеваний». Данное Постановление позволяет учреждениям медико-социальной экспертизы диагностировать пострадавшему на производстве последствия производственной травмы и вместе с тем в ряде случаев отказывать в установлении утраты трудоспособности.

Кроме того, отмечены случаи пересмотра ранее установленных заключений об утрате профессиональной трудоспособности лицам, пострадавшим на производстве, в сторону уменьшения степени утраты трудоспособности. Так, гр. Т. первоначальная степень утраты трудоспособности в 90% была снижена до 10%; гр.Ш было установлено 70% утраты, решением бюро МСЭ г.Новокузнецка снято 10%, а после обжалования данного решения в Главное бюро МСЭ – снято еще 20%.

Такие решения, хотя они и должны приниматься с учетом результатов реабилитации пострадавшего, позволяют гражданам считать заключения медико-социальных учреждений произвольными и нарушающими их права на получение всех необходимых медицинских и социальных видов обеспечения.

При этом следует учесть, что названные выше критерии являются временными, введены на период изучения эффективности их применения на практике и внесения возможных корректив. В связи с этим Уполномоченный считает необходимым внести изменения в п.31 Постановления Министерства труда и социального развития РФ №56 от 18.07.2001 с целью установления более справедливого порядка установления степени утраты профессиональной трудоспособности лицам, пострадавшим на производстве.

Значительное количество обращений граждан, поступивших Уполномоченному в 2002 году, касается порядка начисления пенсий. Так, например, по жалобе гр. Б. по поводу неполного получения им пенсии (вх. № Б-434) Уполномоченным совместно с представителями департамента социальной защиты администрации Кемеровской области и комитета по вопросам социальной политики Совета народных депутатов была проведена проверка с выездом в Инской дом-интернат для престарелых и инвалидов. В ходе проверки установлено, что на момент обращения гр. Б лицам, проживающим в доме-интернате не был разъяснен порядок взимания части пенсии, установленный постановлением Правительства РФ №244 от 17.04.2002 «О плате за стационарное обслуживание граждан пожилого возраста и инвалидов». В личной беседе с гр. Б. ему было разъяснено пенсионное законодательство, в результате чего он отклонил свою жалобу.

В адрес Уполномоченного поступила коллективная жалоба от ветеранов-железнодорожников (вх.№Бпр-179), не согласных с решением руководства Западно-Сибирской железной дороги о выплате отраслевой пенсии только тем пенсионерам, которые вышли на пенсию после 1.10.1999 г. Они считают, что такое решение ставит их в неравное материальное положение и не учитывает их вклад в развитие железнодорожного транспорта.

На обращение Уполномоченного в адрес начальника ЗСЖД получен ответ, в котором сообщается, что на расширенном заседании Коллегии Министерства путей сообщения Российской Федерации утверждено новое «Положение об отраслевом негосударственном пенсионном обеспечении работников федерального железнодорожного транспорта», в соответствии с которым пенсионерам-железнодорожникам в возрасте 70 лет и старше, не имеющим права на получение отраслевой негосударственной пенсии будут осуществляться ежемесячные выплаты за счет средств предприятий и организаций через благотворительный фонд «Почет».

Аналогичные жалобы по поводу начисления дополнительной пенсии, предусмотренной отраслевым тарифным соглашением, поступают и от пенсионеров – бывших работников угольных предприятий (вх.№№Тпр-850, Т-880). В связи с тем, что финансирование отраслевых пенсий на ликвидируемых государственных предприятиях осуществляется из средств господдержки, а руководители действующих предприятий, перешедших из государственной собственности в частные руки, договоры дополнительного пенсионного страхования не заключают, бывшие работники действующих в настоящее время шахт не имеют права на получение дополнительной пенсии.

В некоторых случаях Уполномоченный обращается к главам городов и районов с просьбами об оказании помощи особо незащищенным категориям граждан. Так, по жалобе семьи инвалидов гр.гр.Ц. (вх.№ Цпр-267) сотрудниками аппарата Уполномоченного по правам человека были обследованы жилищные условия гр. Ц. По результатам проверки Уполномоченным было направлено ходатайство на имя главы г. Кемерово В.В. Михайлова с просьбой оказать содействие в ремонте квартиры, являющейся муниципальной собственностью. Распоряжением главы города гр. Ц. была оказана материальная помощь для ремонта квартиры в сумме 6 559 рублей, ремонт выполнен центром социальной адаптации населения.

Право на жилище

Право граждан на жилище – одно из важнейших конституционных прав, закрепленное в ст.40 Конституции Российской Федерации.

В 2002 году в Кемеровской области за счет всех источников финансирования сданы в эксплуатацию жилые дома на 6 тыс. квартир общей площадью 453 тыс.кв.метров (115% к уровню 2001 года), из них населением за свой счет с помощью кредитов построены 2,3 тыс. квартир площадью 195 тыс.кв.метров.

Вместе с тем жилищный вопрос в области стоит чрезвычайно остро. Об этом свидетельствует большое количество обращений в адрес Уполномоченного по правам человека о нарушениях прав граждан в сфере жилищного законодательства. В 2002 году таких обращений поступило 110 , или 17% от общего количества жалоб.

Одной из самых больных проблем Кузбасса по-прежнему остается проблема ветхого жилья. На сегодняшний день на территории области

(Окончание на 5-й стр.).

на территории Кемеровской области в 2002 году

(Окончание. Начало на 4-й стр.).

3 миллиона 100 тысяч квадратных метров жилья официально признано ветхим. В нем живут около 50 тысяч кузбассовцев – это один из самых высоких показателей из всех регионов России. Помимо этого, систематическое недофинансирование плановых работ по ремонту зданий приводит к постоянному увеличению ветхого жилья. По сообщению ГУП ЖКХ, только за прошедший год число ветхих домов увеличилось на 6,5 тыс. кв. метров. Более того, все больше жилья из ветхого переходит в разряд аварийного. Однако даже из аварийного жилья переселять людей некуда.

В связи с этим ряд обращений к Уполномоченному по правам человека в Кемеровской области поступил из г.Тайга. Из них видно, что несколько семей в течение длительного периода времени проживают в бараках, официально признанных аварийными и непригодными для проживания. По жалобе гр.А. (вх.№Апр-445) Уполномоченный направил обращение главе города, однако из поступившего ответа видно, что единственное, что может предложить администрация города таким семьям, - это неблагоустроенное жилье в поселках, находящихся в черте города. В аналогичной ситуации находится пенсионерка Ш. (вх.№Шпр-174), дом которой по ветхости уже должен быть снесен.

Однако и при переселении людей из сносимого ветхого жилья возникают ситуации, свидетельствующие о нарушении прав граждан в области жилищного законодательства. Так, например, из жалобы гр.Д (вх.№ Д-823), проживающей в г.Анжеро-Судженске, видно, что при предоставлении ей жилья учитываются данные списков, составленных ликвидационной комиссией «Шахта «Судженская» несколько лет назад. За это время ее сын отслужил в армии, женился. Таким образом, даже при переселении семья Д. вновь оказывается нуждающейся в улучшении жилищных условий.

Анализ обращений показывает, что чаще всего люди жалуются на отсутствие условий для реализации их конституционного права на жилище. Как правило, эта проблема связана с недостаточным финансированием, как из федерального, так и из областного и муниципальных бюджетов.

Так, из-за отсутствия финансирования из федерального бюджета нарушаются права некоторых граждан, прибывших в Кузбасс из районов Крайнего Севера. Сдав на прежнем месте государству свои квартиры, они не могут получить гарантированные Федеральным законом от 25.07.98 № 131-ФЗ «О жилищных субсидиях гражданам, выезжающим из районов Крайнего Севера и приравненных к ним местностей» субсидии на покупку жилья на новом месте жительства (вх.№№Спр-695, Ппр-696). Такая же ситуация сложилась в отношении вынужденных переселенцев, чьи права гарантированы Федеральным законом от 19.02.93 № 4530-1 «О вынужденных переселенцах (вх.№ Зпр-701, № И-881).

Жилищным законодательством Российской Федерации определен ряд категорий граждан, имеющих право на первоочередное получение жилья. Но даже они в течение многих лет не все могут реализовать это право.

Так, например, по этому поводу к Уполномоченному обратилась гр.Б.(вх.№ Б-310), жительница г. Междуреченск, инвалид детства 2-й группы, имеющая несовершеннолетнего ребенка, которая с 1994 года стоит в очереди на получение жилья. Однако, как видно из ответа администрации города, на сегодняшний день выделить ей жилое помещение даже в общежитии не представляется возможным.

Аналогичная ситуация сложилась у гр. К (вх.№ К-794), инвалида детства 1–й группы, нуждающейся по медицинским показаниям в постоянном бытовом уходе. Гр.К. проживает в г.Киселевске, в одной комнате частного дома, требующего капитального ремонта с семьей из четырех человек. Однако из-за отсутствия жилищного строительства в городе в течение длительного времени администрация города не имеет возможности выделить ей квартиру. Тем не менее после обращения Уполномоченного гр. К. предложена комната в благоустроенном общежитии.

К Уполномоченному обратилась также гр. К. (вх.№ К-512) из г.Анжеро-Судженск с жалобой на непредоставление ей жилья, гарантированного Федеральным законом от 21.12.1996 № 159-ФЗ «О дополнительных гарантиях по социальной защите детей-сирот и детей, оставшихся без попечения родителей». В настоящий момент заявительнице 23 года, она относится к категории лиц, имеющих право на внеочередное предоставление жилья как «лицо, в возрасте от 18 до 23 лет, у которого, когда оно находилось в возрасте до 18 лет, умерли оба или один родитель, а также которое осталось без попечения единственного или обоих родителей».

Данный закон устанавливает в случае отсутствия необходимого жилого фонда возможность предоставления такой категории граждан целевой безвозвратной ссуды на приобретение жилья (п.3 ст.8 указанного закона). Однако из жалобы гр.К. видно, что ей предлагалась ссуда для покупки жилья на условиях ее возмещения, что для нее неприемлемо из-за низкой зарплаты. На запрос Уполномоченного в администрацию города получен ответ, в котором сообщается, что гр.К. предоставлена отдельная комната в общежитии, на которую выписан ордер.

В адрес Уполномоченного поступают также многочисленные обращения о нарушении прав граждан в результате злоупотреблений и мошенничества на рынке жилья. Как сообщают авторы этих писем, в результате обмана их недобросовестными квартирными посредниками при составлении документов о приобретении или продаже квартир и невозможности доказать свою правоту и расторгнуть договоры купли-продажи, они нередко остаются на улице или не могут вернуть свои деньги (вх.№№ П-796, Мпр-854).

Чаще всего жертвами таких посредников оказываются престарелые или больные люди, а также лица, страдающие алкогольной или наркотической зависимостью. Повышение оплаты за жилье и коммунальные услуги приводит к образованию задолженности по квартплате у малообеспеченных граждан, что активно используется криминальными структурами при решении вопроса переселения таких граждан в жилье меньшей площади или в жилье, вообще непригодное для проживания.

Печально известную славу в области в этом отношении приобрел поселок Карагайла города Киселевска, куда идет массовое переселение такой категории граждан из других городов, особенно из г.Новокузнецк.

Так, по жалобе гр.П. (вх.№ П-593) Уполномоченный с сотрудниками аппарата несколько раз выезжал в гг.Киселевск и Белово. Во время поездок он встречался с заявителями, их соседями, представителями администрации города, адвокатом, судьями.

В ходе встреч выяснилось следующее.

Гр–не П., П. (мать и сын) состоят на учете в психонаркологическом диспансере. В течение нескольких последних лет квартирные посредники, пользуясь их беспомощным состоянием, неоднократно уговаривали их на обмен квартир на территории Кемеровской области и Алтайского края, в результате чего в настоящее время заявители оказались в квартире, признанной строительной и санитарно-гигиенической экспертизой непригодной для проживания.

Несмотря на то, что при удостоверении сделок нотариус должен выяснять дееспособность граждан, законом не отрегулированы нормы реализации этого механизма. Это использовалось недобросовестными квартирными посредниками для совершения с гр-нами П.,П., не признанными на тот момент в судебном порядке недееспособными, сделок, которые существенно ухудшили их положение и свидетельствуют о явном нарушении их прав. В настоящее время гр-не П.,П. признаны недееспособными и им назначен официальный опекун, которым подан иск о признании сделок купли-продажи недействительными. Уполномоченным дело гр-дан П.,П. взято на особый контроль до его разрешения в судебном порядке.

С аналогичной жалобой обратилась гр.К. (вх.№ Кпр-51), престарелая мать которой под давлением неизвестных лиц продала свою квартиру в г. Новокузнецк, однако документов на квартиру в поселке Карагайла не получила. При переезде на новое место жительства выяснилось, что квартира, указанная ей для проживания, занята другими жильцами, также перевезенными из Новокузнецка.

Специфичный контингент жителей поселка способствует складыванию в нем напряженной криминогенной обстановки с большим количеством различных правонарушений. Уполномоченный полагает, что ситуация, сложившаяся вокруг поселка Карагайла, требует пристального внимания со стороны правоохранительных органов.

По заданию Уполномоченного сотрудниками аппарата была проведена с выездом в поселок Яя проверка жалобы семьи инвалидов Н. (вх.№ Н-361), в течение нескольких лет стоящих в льготной очереди на получение жилья. В ходе проверки выяснилось, что дом, в котором они проживают, находится в аварийном состоянии и требует капитального ремонта. Один из заявителей – инвалид 1-й группы (не имеет обеих ног), а второй – инвалид 2-й группы (без одной ноги). Кроме того, в семье есть несовершеннолетний ребенок. По состоянию здоровья им крайне сложно проживать в частном доме. По ходатайству Уполномоченного администрация района изыскала возможность предоставить данной семье 2-комнатную благоустроенную квартиру.

Однако случаи положительного решения жилищных проблем по обращениям граждан являются, к сожалению, крайне редкими. Возможность получения современного благоустроенного жилья малообеспеченными и социально незащищенными гражданами в большинстве случаев весьма проблематична.

Право на судебную защиту

В соответствии со ст.46 Конституции Российской Федерации каждому гарантируется судебная защита его прав и свобод.

В Кемеровской области 41 суд общей юрисдикции и 133 судебных участка мировых судей. Судами общей юрисдикции выполняется огромный объем работы, связанный с осуществлением правосудия и все возрастающим количеством дел, жалоб, поступающих для судебного рассмотрения.

В истекшем году судами области рассмотрено 23904 уголовных дела. Кассационной инстанцией областного суда рассмотрено 3330 дел.

В 2002 году в области начали работать мировые судьи, которыми было рассмотрено 123 уголовных дела. Следует отметить, что крайне медленно исполняется Закон Кемеровской области от 19.11.2001 г. «О создании судебных участков и должностей мировых судей в Кемеровской области». Вместо положенных 133 мировых судей назначено пока только 56.. В связи с этим основная масса дел, подсудных мировым судьям, рассматривается городскими и районными судами. Учитывая то, что деятельность мировых судей максимально приближена к месту жительства граждан, следует уже в ближайшее время завершить процесс формирования института мировых судей в области.

В 2002 году в адрес Уполномоченного поступило 168 или 22,8% обращений и жалоб граждан по вопросам нарушения права на судебную защиту, несоблюдения разумного срока рассмотрения дел и несогласия с вынесенными судебными решениями судами Кемеровской области.

Так, например к Уполномоченному обратилась гр. Г. (вх.№ Г-558) с жалобой на волокиту в ведении судебного дела Междуреченским городским судом. В течение 3,5 лет под предлогами болезни, отсутствия адвокатов или свидетелей по делу судебные заседания неоднократно переносились.

В своем обращении на имя председателя Кемеровского областного суда Уполномоченный указал на то, что Россия является участником ряда международных документов, закрепивших основные права человека. К таким правам относится и право каждого на «справедливое публичное разбирательство дела в разумный срок независимым и беспристрастным судом», закрепленное в ст.6 Европейской конвенции о защите прав человека. В данном случае право гр. Г. на судебное разбирательство в разумные сроки нарушено. После обращения Уполномоченного 13.11.2002 г. дело в суде было рассмотрено.

Значительное количество нарушений права граждан на судебную защиту связано с неисполнением или несвоевременным исполнением судебных решений. Так, например, прокуратурой области в 2002 году выявлено более 100 фактов нарушения законодательства со стороны судебных приставов. Анализ поступивших в адрес Уполномоченного обращений также свидетельствует о значительном количестве жалоб, связанных с неисполнением судебных решений и неудовлетворительной работой судебных приставов, особенно в части взыскания заработной платы, денежных вкладов, единовременного пособия, регресса и др.

Так, к Уполномоченному обратился гр. К. (вх.№ Кпр-66) с жалобой на бездействие судебных приставов-исполнителей по исполнению решения суда о взыскании денежного долга. Уполномоченным было направлено письмо Главному судебному приставу по Кемеровской области. По результатам рассмотрения было установлено, что в целях исполнения решения суда судебным приставом-исполнителем было подвергнуто аресту имущество должника, но он подарил арестованное имущество своей дочери. Однако судебным приставом-исполнителем не решался вопрос о привлечении должника к уголовной ответственности по ст. 312 УК РФ (незаконные действия в отношении имущества, подвергнутого описи или аресту либо подлежащего конфискации). Таким образом, были допущены нарушения действующего законодательства об исполнительном производстве. В связи с этим судебный пристав-исполнитель С. была привлечена к дисциплинарной ответственности. Ей также было поручено обратиться с заявлением в РОВД Ленинского района г. Кемерово о привлечении должника к уголовной ответственности за незаконное отчуждение арестованного имущества.

К Уполномоченному по правам человека обратилась гр. Б. (вх. № С-70) по поводу неисполнения администрацией г. Тайга решения Тайгинского городского суда от 03.05.2001г. о вселении заявителя в ранее занимаемое жилое помещение и предоставлении квартиры гр. М, получившей ордер на фактически занятую квартиру. В течение года заявление гр. Б. находилось на постоянном контроле у Уполномоченного, неоднократно направлялись запросы в адрес городской администрации, лично велись переговоры с главой города и юристом администрации. В результате обращений Уполномоченного решение суда о предоставлении квартиры гр. М. было исполнено администрацией г.Тайга и жилищное право гр. Б. было восстановлено.

Вместе с тем в большинстве случаев принятие мер по жалобам граждан на неисполнение решений судов на основе действующего законодательства затруднено, так как в производстве у судебных приставов находится большое количество исполнительных документов, по которым необходимо оформлять различные запросы, уведомления, справки. Для повышения эффективности деятельности судебных приставов необходимо уменьшение их загруженности, увеличение штатов, обеспечение техническими работниками, а также техническими средствами.

В целом же проблема повышения эффективности деятельности службы судебных приставов требует своего решения прежде всего на федеральном уровне, в том числе и путем пересмотра Федерального закона «Об исполнительном производстве».

Права военнослужащих

Военная служба - особый вид федеральной государственной службы. Особенности правового статуса военнослужащих определяются возложенными на них обязанностями по защите государства, связанными с необходимостью беспрекословного выполнения поставленных задач в любых условиях, в том числе с риском для жизни. В связи с особым характером обязанностей, возложенных на военнослужащих, им предоставляются льготы, гарантии и компенсации. Решение социальных и иных проблем военнослужащих, граждан, уволенных с военной службы и членов их семей – одна из важнейших задач государства.

В соответствии с действующим законодательством обязанность по обеспечению прав военнослужащих возложена на федеральные органы государственной власти. Вместе с тем большую заботу о решении социальных задач военнослужащих и членов их семей проявляет администрация Кемеровской области.

Так, например, в 2002 году администрацией из областного бюджета были выделены денежные средства на боевую подготовку и решение социальных проблем военнослужащих, в том числе отдельной мотострелковой бригаде на проведение сбора с командирами дивизий Сибирского военного округа 300 тыс. рублей, Кемеровскому филиалу военного университета связи для улучшения бытовых условий курсантов 142 тыс. рублей, областному военному комиссариату на организацию призыва и оплату коммунальных услуг 2,8 млн. рублей.

Кроме того, подшефной атомной подводной лодке «Кузбасс» было выделено более 200 тыс. рублей, члену экипажа АПЛ «Кузбасс» мичману Ш. в областной клинической больнице проведена операция по пересадке почки, стоимость которой оплачена администрацией.

Подшефная пограничная застава «Аграмджа» Алтайского пограничного отряда для ремонта казармы получила 100 тыс. рублей.

С 2002 года выплачивается пенсия Кемеровской области по 1000 рублей матерям и вдовам граждан, проходивших военную службу, службу в органах внутренних дел и погибших (пропавших без вести) в ходе участия в военных конфликтах.

В Кемеровской области в 2002 году по Федеральной целевой программе «Государственные жилищные сертификаты» на обеспечение жильем граждан, уволенных с военной службы, и военнослужащих, увольняемых с военной службы в запас, реализовано 40,8 млн. рублей инвестиций. Для них приобретены 119 квартир общей площадью 7,3 тыс. квадратных метров. Кроме этого, за 2002 год было приобретено за счет областного бюджета 15 квартир для семей военнослужащих, погибших в Чечне.

Вместе с тем проблема обеспечения военнослужащих жильем продолжает оставаться нерешенной. Несмотря на то, что статьей 15 Федерального закона от 27.05.1998г. № 76-ФЗ «О статусе военнослужащих» государством гарантируется предоставление военнослужащим жилых помещений не позднее трехмесячного срока со дня прибытия их на новое место военной службы, на 01.01.2003года в Кемеровском военном гарнизоне в очереди на предоставление жилья состоит 228 военнослужащих, из которых 214 не имеют жилья и 14 нуждаются в улучшении жилищных условий, в Юргинском гарнизоне - 132 военнослужащих, в том числе 88 не имеют жилья и 44 нуждаются в его улучшении.

Еще одним нарушением прав военнослужащих, проходящих военную службу на территории Кемеровской области, является проблема неполучения ими денежных средств за участие в боевых действиях в Чеченской Республике. Так, к Уполномоченному поступило коллективное обращение военнослужащих войсковой части 6607 старших прапорщиков Л., И., К., ефрейтора Е. (вх. № Епр-848) по поводу невыплаты им денежных средств за фактическое участие в боевых действиях на территории Чечни.

Заявители были вынуждены обратиться в Кемеровский гарнизонный военный суд с жалобой на действия командира войсковой части 6607, связанные с необеспечением их причитающимися видами довольствия. Решением суда от 14.06.2001г. жалоба заявителей была удовлетворена в полном объеме и командир войсковой части 6607 решением суда был обязан выплатить деньги за фактическое участие в боевых действиях на территории Северо-Кавказского региона. Однако постановлением президиума Западно-Сибирского окружного Военного суда от 16.07.2002г. по протесту председателя военной коллегии Верховного суда РФ данное решение суда было отменено и направлено на новое рассмотрение в Кемеровский гарнизонный военный суд.

В настоящее время производство по данному гражданскому делу приостановлено по просьбе заявителей до рассмотрения их жалобы на действия командующего объединенной группировкой войск на территории Северо-Кавказского региона, не утвердившего приказ командира 3-го сводного моторизованного полка СибВО ВВ МВД РФ об участии в боевых действиях.

В связи со сложившейся ситуацией и в целях защиты прав военнослужащих Уполномоченный направил письмо министру внутренних дел Российской Федерации с просьбой поручить провести проверку изложенных фактов и принять меры по выплате денежных средств военнослужащим внутренних войск за фактическое участие в боевых действиях.

Права лиц, подвергающихся задержанию или заключению

Ратификация Российской Федерацией многих международно-правовых актов о правах человека и обращении с гражданином, оказавшимся в местах лишения свободы, а также вступление в Совет Европы обусловили включение в уголовно-исполнительное законодательство РФ общепризнанных принципов и норм, изложенных во Всеобщей декларации прав человека, Конвенции против пыток и других жестоких, бесчеловечных или унижающих достоинство видов обращения и наказания, Минимальных стандартных правилах обращения с заключенными, Своде принципов защиты всех лиц, подвергаемых задержанию или заключению в какой бы то ни было форме, а также в Европейской конвенции о защите прав человека и Европейских пенитенциарных правилах.

По данным Главного управления исполнения наказаний Министерства юстиции РФ по Кемеровской области (ГУИН МЮ по КО) всего в пенитенциарных учреждениях на 01.01.2003 года содержались 28 050 человек.

В 2002 году к Уполномоченному из мест лишения свободы от осужденных поступило 92 жалобы (или 14,2% от общего числа жалоб) на нарушения процессуального законодательства при судебном разбирательстве, неправильное применение норм уголовного права и неправомерное осуждение. В соответствии с действующим законодательством при осуществлении правосудия судьи независимы и подчиняются только Конституции Российской Федерации и федеральному закону. Любое вмешательство в деятельность судей по осуществлению правосудия запрещается. Поэтому Уполномоченный по правам человека для проверки указанных жалоб направлял их в областной суд или прокуратуру Кемеровской области.

Кроме этого, к Уполномоченному поступают жалобы от осужденных на действия администрации учреждений, на бытовые условия, на медицинское обслуживание, просьбы о переводе в другие исправительные учреждения и т.п.

Так, например, жалоба осужденного М. (вх. № М-504) по обращению Уполномоченного была рассмотрена сотрудниками медицинской службы ГУИН по Кемеровской области и признана обоснованной, так как сотрудники медицинского и производственного аппаратов исправительного учреждения вовремя не провели освидетельствование осужденного, а соответственно вовремя не отправили его на МСЭК. Виновные лица понесли наказание. Медико-социальная экспертиза осужденного проведена 26.09.2002г. Заключение- потеря 30% трудоспособности, акт № 1589. Заключение МСЭК направлено в органы социальной защиты населения.

В связи с обращениями в адрес Уполномоченного лиц, отбывающих наказание в местах лишения свободы, Уполномоченным и сотрудниками его аппарата была проведена инспекционная поездка в исправительные колонии г. Мариинск совместно с помощником начальника ГУИН Кемеровской области по соблюдению прав человека в уголовно-исполнительной системе О.М.Ивановой.

В результате проверки было выявлено, что в учреждении УН-1612/35 для содержания осужденных женщин, при котором имеется дом ребенка, существует проблема обеспечения детей одеждой и игрушками. Колония финансируется из федерального бюджета. Большую финансовую помощь колонии оказывает администрация Кемеровской области.

Однако в связи с тем, что не во всех регионах России находятся колонии для осужденных-женщин вместе с домом ребенка, по распоряжению ГУИН МЮ РФ осужденные беременные женщины и осужденные женщины, имеющие детей в возрасте до трех лет, из 9 областей России направляются в данную колонию. Уполномоченным были направлены письма главам исполнительной власти этих субъектов Российской Федерации с просьбой оказать помощь в компенсации затрат, необходимых для удовлетворительного содержания осужденных и их детей. На сегодняшний день из Республики Хакасия получены детские вещи (б/у) на сумму 3248 рублей и из Омской области детские вещи (б/у) на сумму 2468 рублей.

В Мариинской воспитательной колонии для несовершеннолетних остро стоит проблема обеспечения обучающихся осужденных учебниками.

Общей проблемой для исправительных учреждений, расположенных на территории Кемеровской области (как, впрочем, и для других исправительных учреждений в Российской Федерации), является то, что нормы жилой площади на одного осужденного к лишению свободы в исправительных колониях, в следственных изоляторах, лечебно-исправительных учреждениях не соответствуют нормам, установленным Уголовно-исполнительным кодексом РФ. Так, например, численность спецконтингента в следственном изоляторе № 3 г. Мариинск на 14.10.2002г. составляла 749 чел. при лимите 345 чел., сверх нормы содержится 404 чел. В целом в трех следственных изоляторах, расположенных в Кемеровской области, по установленным законом нормам могут содержаться 2620 чел., фактически же содержится 3162 чел. Строительство четвертого следственного изолятора в г. Юрга последние пять лет не финансируется.

Кроме того, по сведениям прокуратуры Кемеровской области, в связи с отсутствием в области специализированного лечебного учреждения 43 человека, признанные судом невменяемыми и нуждающимися в принудительном лечении, содержатся в следственных изоляторах и не получают квалифицированную психиатрическую помощь.

Достаточно остро в исправительных учреждениях стоит вопрос с реализацией прав граждан на образование. В целом в области более 1500 осужденных, подлежащих обучению, не обучаются. Особенно зримо нарушение права граждан на получение образования проявляется в следственных изоляторах, в которых лица старшего школьного возраста, обвиняемые и подозреваемые в совершении преступлений, могут находиться длительное время, не имея возможности продолжать обучение.

В настоящее время в исправительных учреждениях имеется также проблема подготовки, повышения квалификации и переподготовки рабочих кадров из числа осужденных, так как с 1989 года Министерство финансов РФ в порядке эксперимента перевело профессиональные училища при исправительных учреждениях на финансирование из бюджетов органов местного самоуправления.

Подготовка, повышение квалификации и переподготовка рабочих кадров из числа осужденных осуществляется в области в 10 профессиональных училищах и в 6 филиалах ПУ, в которых ежегодно обучается более 3000 осужденных по 30 специальностям. За годы работы ПУ профессию в них приобрели более 102000 человек. Это позволило им получить рабочие места на этапе отбывания наказания, дало шанс трудоустроиться после освобождения. Однако в сентябре 2002 года от городского управления образования г. Кемерово в адрес ГУИН по Кемеровской области поступило уведомление о прекращении с 01.01.2003 года финансирования профессиональных училищ № 3 (его филиалы работают в ИК-40, ИК-41, ИК-50) и № 2 (ИК-5). В настоящее время вопрос об их финансировании решен до конца I полугодия 2003 года. Однако полностью вопрос с повестки дня пока не снят.

В связи с этим Уполномоченный обращается к главам органов местного самоуправления с просьбой обратить внимание на сложившуюся ситуацию, которая представляет опасность в связи с тем, что осужденные рискуют потерять, может быть, единственную в их жизни возможность получить рабочую специальность. Труд осужденных традиционно рассматривается в качестве главной составляющей процесса их перевоспитания. Международные акты о правах человека и обращения с осужденными признают обязательность труда осужденных (п.2 ст.71 Минимальных правил 1955г.) и не относят работу, выполняемую лицами, находящимися в заключении, к категории принудительного труда (п.3 ст. 8 Международного пакта о гражданских и политических правах 1966г.).

Кроме того, Уполномоченный по правам человека в Кемеровской области считает, что вопрос финансирования школ и профессиональных училищ в исправительных и воспитательных колониях требует незамедлительного решения на федеральном уровне, так как при нынешнем состоянии дел происходит явное нарушение права осужденных на образование.

Права жертв политических репрессий

В 2002 году в Кемеровской области реабилитировано 1587 человек. Кроме того, в соответствии с определением Конституционного суда РФ реабилитировано 6494 бывших детей жертв политических репрессий. Однако в адрес Уполномоченного по правам человека продолжают поступать жалобы от жертв политических репрессий по поводу нарушений в восстановлении их прав.

Так, к Уполномоченному обратилась гр. У. (вх. № Упр-316) в интересах своей матери гр. П. по вопросу возврата ей конфискованного имущества. Гражданка П. на основании п. «в» ст. 3 Закона РСФСР от 18.10.1991г. № 1761-1 «О реабилитации жертв политических репрессий» была реабилитирована. Решением Прокопьевского районного суда от 08.08.1995г. факт конфискации имущества в 1931 г. у матери гр. П. - жилого дома в с. Верх-Чумыш Прокопьевского района установлен. По поводу возврата дома гр. П. дважды обращалась в комиссию по реабилитации жертв политических репрессий администрации Прокопьевского района. Своими решениями комиссия постановила в возврате дома гр. П. отказать, выплатить ей денежную компенсацию за имущество. Однако Уполномоченный, изучив представленные документы, не согласился с решениями комиссии и обратился к прокурору Кемеровской области с ходатайством о принесении протеста на решения Комиссии по реабилитации жертв политических репрессий. Данное обращение было рассмотрено, и прокуратурой Прокопьевского района был принесен протест на имя председателя комиссии по реабилитации жертв политических репрессий при администрации Прокопьевского района об отмене решений комиссии.

В адрес Уполномоченного обратилась также гр. З. (вх. № Зпр-853) по поводу невыплаты ей денежной компенсации за конфискованное имущество. Комиссией по восстановлению прав реабилитированных граждан при администрации Ижморского района документы заявителя на выплату денежной компенсации за конфискованное имущество не были приняты к рассмотрению, так как, согласно Положению «О порядке возврата гражданам незаконно конфискованного, изъятого или вышедшего иным путем из владения в связи с политическими репрессиями имущества, возмещения его стоимости или выплаты денежной компенсации», утвержденному постановлением Правительства РФ от 12.08.1994 № 926, в случае смерти реабилитированного лица выплата денежной компенсации производится его наследникам по закону первой очереди в равных долях: детям, супругу, родителям». По документам (архивная справка, решение суда) главой семьи и всего хозяйства является дед гр. З.

Однако Уполномоченный не согласился с данными доводами комиссии. Согласно справке Главного управления внутренних дел Кемеровской области от 26.12.2001г. № 10/38-6354, гр. З. является не только внучкой гр. З, но и дочерью гр. К., раскулаченного и выселенного вместе со своим отцом гр. З. в 30-х годах в с. Островка Ижморского района Кемеровской области. По обращению Уполномоченного комиссия повторно рассмотрела вопрос о выплате денежной компенсации гр. З и согласилась с доводами Уполномоченного. Однако гр. З. не представила в комиссию документального подтверждения наличия собственного имущества у её отца. В связи с этим, комиссия предложила гр. З представить документы (решение суда и др.) о том, что её отец имел собственное имущество, после чего комиссия вновь вернется к вопросу выплаты ей денежной компенсации, но уже как дочери реабилитированного гр. К.

К Уполномоченному на личном приеме обратилась реабилитированная гр. Б. (гр. Бпр-677) с просьбой помочь ей в решении жилищного вопроса.

В 1995 году гр. Б в соответствии с законом от 18.10.1991 № 1761-1 «О реабилитации жертв политических репрессий» обратилась в администрацию шахты «Новая» с просьбой о постановке ее на льготную очередь на получение жилого помещения. Однако администрацией шахты ей было отказано в этом. Тогда гр. Б. обратилась в суд с жалобой на действия администрации шахты. Решением Беловского городского суда от 15.01.1996г. ей было отказано в иске, согласно п. 7 «Положения о порядке предоставления льгот реабилитированным лицам и лицам, признанным пострадавшими от политических репрессий», утвержденного постановлением Правительства РФ от 03.05.1994г. № 419.

Данное решение суда гр. Б. было обжаловано в Кемеровский областной суд, который решение районного суда оставил в силе. Однако судебная коллегия по гражданским делам Кемеровского областного суда пояснила, что действующее законодательство не запрещает предприятиям и организациям устанавливать своим работникам, пострадавшим от политических репрессий, льготные условия для улучшения жилья. В связи с этим коллегия вынесла частное определение, предложив администрации и профсоюзному органу акционерного общества шахты «Новая» дополнительно рассмотреть ходатайство гр. Б. о постановке её на льготную очередь с учетом всех факторов. Однако вопрос так и не был решен положительно в связи с тем, что вышеназванное Положение обязывает предоставлять жилье реабилитированным гражданам не предприятия, а органы местного самоуправления.

С 11.07.1996г. гр. Б. состоит в льготной очереди на получение жилья в администрации г. Белово. На 01.04.2002г. ее очередь № 21. Однако, учитывая то, что гр. Б. признана пострадавшей от политических репрессий, работала на шахте «Новая» с 1987 года, имеет трудовой стаж 40 лет, проживает с двумя взрослыми детьми разного пола с 1989 года в комнате 7,5 метров в общежитии, Уполномоченный обратился в областную комиссию по восстановлению прав реабилитированных жертв политических репрессий с просьбой по возможности помочь гр. Б. в разрешении её жилищного вопроса в персональном порядке путём выделения ей безвозмездной субсидии.

• • •

Структура Уполномоченного по правам человека в Кемеровской области является независимым органом, цель которого – осуществление контроля за соблюдением права и справедливости во взаимоотношениях гражданина и государственного аппарата. Уполномоченный стоит вне политики. Он может использовать критерий справедливости при оценке административных актов и действий. В отличие от судов он не обязан основывать свои решения только на правовых нормах и формулирует свои рекомендации, используя также и моральные аргументы. Главная его задача - быть для каждого гражданина дополнительным средством защиты его конституционных прав.

При нарушении прав человека, причиной которых явились действия или бездействия чиновников, Уполномоченный ориентируется на их устранение силами самих чиновников. Это не только способствует восстановлению прав граждан, но и, в свою очередь, способствует укреплению авторитета государственной власти, устранившей недостатки в своей работе.

Учитывая достаточно большой масштаб правовой безграмотности, Уполномоченный полагает, что одной из важнейших задач сегодняшнего дня является правовое просвещение населения. Необходимый комплекс знаний конституционных прав и свобод, путей их защиты следует закладывать еще на школьной скамье. Для реализации этой задачи Уполномоченный считает необходимым в 2003 году совместно с администрацией Кемеровской области разработать и ввести в рамки школьного курса программу «Права человека», привлечь к этой работе как школьных учителей, так и преподавателей вузов.

Опыт работы показывает также целесообразность создания при аппарате Уполномоченного экспертного совета, в который могли бы войти наиболее известные в области юристы, признанные специалисты и общественные деятели, обладающие необходимыми знаниями в области прав и свобод человека и гражданина, в том числе и представители общественных правозащитных организаций. Деятельность совета будет направлена на разрешение сложных вопросов в деле восстановления нарушенных прав граждан, совершенствование законодательства, развитие межрегиональных и международных связей в области защиты прав человека и правовое просвещение.

Необходимо также учредить в районах и городах Кемеровской области общественных представителей Уполномоченного для содействия в его деятельности по защите, соблюдению и восстановлению нарушенных прав граждан. Введение этого института явилось бы существенным средством правовой помощи гражданам на местах. Поэтому Уполномоченный по правам человека обратился в Совет народных депутатов Кемеровской области с просьбой внести соответствующие изменения и дополнения в Закон КО от 28.12.2000г. № 108-ОЗ «Об Уполномоченном по правам человека в Кемеровской области».

В дальнейшей работе Уполномоченный рассчитывает на продолжение и активизацию конструктивного сотрудничества со всеми ветвями государственной власти, органами местного самоуправления, правоохранительными органами, профсоюзами, средствами массовой информации.

актуально

Антон Кобяков:

Избирательная реформа начинается с регионов

В Кузбассе стартовала кампания по выборам в областной Совет народных депутатов и органы местного самоуправления. Сформированы территориальные и окружные комиссии, менее недели остается и до того момента, когда новый состав Центральной избирательной комиссии приступит к исполнению своих обязанностей. Все это происходит на фоне многих важных изменений в законодательстве и выборном процессе.

Жизнь требует перемен

Слово «реформа» более точно отражает характер изменений в законодательстве избирательных систем субъектов РФ. Отметим, что избирательное законодательство Кемеровской области полностью приведено в соответствие федеральному. И это в первую очередь заслуга нашего областного Совета народных депутатов и областной избирательной комиссии. В соответствии с законом после 14 июля 2003 года не менее половины областного парламента должно будет избираться по партийным спискам. Сегодняшние выборы в Кузбассе проходят в соответствии с действующим законодательством по мажоритарной системе. Однако выборы в следующий состав Совета народных депутатов Кузбасса в 2007 году будут проходить по смешанной системе, по аналогии с выборами в Государственную думу.

На что направлены изменения в федеральном законодательстве? На стимулирование работы политических партий в регионах, на активизацию политической жизни на местах, что должно привести к иному качеству работы региональных парламентариев. Политические партии, получив поддержку от избирателей, смогут влиять в значительной степени на решение региональных проблем и, что самое главное, нести ответственность за результаты своей работы. Мы в полной мере подошли к демократической форме парламентской работы, которая существует в большинстве развитых стран.

Есть точка зрения, что с вступлением в силу нового закона местные парламенты станут политизированнее и не будут решать насущные проблемы регионов. Надо сказать, что в большинстве региональных парламентов в целом по стране, избранных, кстати, по мажоритарной системе, и сейчас существует все та же раздробленность. Кузбасс здесь — счастливое исключение. Поэтому один из путей к обеспечению эффективной работы парламентариев – законодательно закрепить систему открытых партийных списков или же систему, когда партийный список связан с муниципальными образованиями в субъекте Федерации. А когда кандидаты в партийном списке будут напрямую связаны с конкретными избирателями, то они будут ближе к их нуждам и проблемам не на словах, а в конкретных делах.

При формировании федерального законодательства было много предложений проводить выборы в Государственную думу по открытым партийным спискам. Однако законодательно этот вопрос не был закреплен, но тем не менее здесь есть один момент, представляющий особый интерес. Впредь федеральные списки на выборах в Государственную думу должны разбиваться как минимум на семь региональных групп (при этом партии не запрещено разбивать список на большую часть групп). Если партия пойдет по пути открытости своих списков через их разбивку по региональным группам, через персонификацию списков по каждой группе, то в конечном итоге только выиграет. Избиратель должен знать, за кого голосует.

Избирком обновляется

В марте нынешнего года истекает срок полномочий Центральной избирательной комиссии РФ. Принцип формирования существует уже на протяжении 10 лет. Состав меняется каждые четыре года. В избирательной комиссии всего 15 человек, по пять кандидатур назначает Государственная дума, Совет Федерации и Президент РФ. Не так давно при назначении новых членов Центризбиркома трое из действующего состава получили поддержку Государственной думы. Центристы выдвинули трех кандидатов, правые и левые — по одному. Совет Федерации формирует свой список по региональному принципу: регионы поделены на пять географических групп, каждая из которых выдвигает по своему кандидату. Интересы группы субъектов Федерации, в которую входит Кемеровская область, будет представлять Владимир Большаков, который работал в предыдущем составе. За время работы нынешнего состава Центризбиркома со многими членами ЦИК сложились добрые конструктивные отношения. Большинство из них — выходцы из регионов и при обсуждении тех или иных проблем быстро понимают возникающие трудности. Поэтому очень важно, что один из главных принципов формирования ЦИК РФ – территориальный. От персонального состава комиссии многое зависит, ведь в спорных ситуациях регионы обращаются в Центризбирком за истиной как в последнюю инстанцию.

Особо хочу подчеркнуть, что во многом работа всей Центральной избирательной комиссии зависит от фигуры ее председателя. Александр Альбертович Вешняков, нынешний председатель комиссии, сумел не только объединить людей с разными политическими взглядами в одной команде, но и обеспечил полную легитимность избрания органов государственной власти. Сегодня, например, ни у кого не возникает сомнений в законности полномочий депутатов Государственной думы или президента страны. Поэтому вполне закономерно, что 26 марта А.А. Вешняков единогласно был избран вновь председателем Центральной избирательной комиссии.

Кстати говоря, координационный совет избирательного блока «Служу Кузбассу» пригласил А.А.Вешнякова посетить Кемеровскую область перед выборами 20 апреля.

По новому законодательству, меняется порядок формирования территориальных и окружных комиссий. Главная цель - сделать эти комиссии более независимыми от органов местной власти и должностных лиц на местах. Вот еще почему внесение изменений в закон о выборах для регионов можно назвать реформой.

В Кузбассе завершен процесс формирования окружных и территориальных комиссий. Территориальные комиссии создаются сроком на четыре года; им предстоит работать на выборах в Совет народных депутатов Кемеровской области, в органы местного самоуправления, в Государственную думу и Президента РФ. Окружные комиссии заканчивают свои полномочия в день официального назначения следующих выборов в областной Совет.

Впервые политические партии имеют возможность самого широкого представительства в комиссиях всех уровней. Например, от Кемеровского регионального отделения партии «Единая Россия», которое также представляет имеющиеся в Государственной думе фракции «Единство» и «Отечество-Вся Россия», в состав территориальных избирательных комиссий вошли 135 представителей партии, 45 - в окружные. Мы вправе рассчитывать на активное участие «единороссов» в работе и избирательных участков, на предстоящих выборах их будет 1695.

За чистые выборы!

Сегодня на выборах в областной Совет и органы местного самоуправления отрабатывается уникальная модель управления общественными процессами. А.Г.Тулееву уже в течение многих лет удается объединить различные по своему восприятию, мироощущению политические силы. Создание блока «Служу Кузбассу» произошло во имя подъема качества жизни и сохранения сложившихся традиций в регионе. Наиважнейшая задача - обеспечить развитие всему конструктивному и позитивному, что удалось с таким трудом нам всем вместе вынести из хаоса времен перестройки. Фактически с созданием блока «Служу Кузбассу» нарабатывается не просто опыт объединения общественных организаций для участия в выборах, а уникальная модель развития общественных отношений. Возможно, именно этот опыт ляжет в основу для дальнейшего общественного, политического устройства в целом в стране.

Выборы различных уровней в стране породили вирус «грязных» технологий, причем с каждым разом все более изощренных. Объяснить это можно и моральным состоянием общества, и недостатками прежнего законодательства. Недоработки прежних редакций закона использовались недобросовестными политиками, разного рода «специалистами», да и, чего греха таить, некоторыми представителями прессы. В основном все это проходило за пределами Кузбасса, в других регионах. В новом федеральном законе многие лазейки для распространения заразы «грязных» технологий закрыты. Однако главная беда все же остается – отсутствие демократических традиций, политической и правовой культуры в обществе. И эта проблема вряд ли преодолима сегодня. Но это не значит, что нужно сидеть, разочарованно сложа руки. Создание демократических традиций, развитие политической культуры – это задачи всех партий, общественных организаций и прессы, которая в нашем обществе сама является политической силой.

Кузбасс и кузбассовцы могут по праву гордиться тем, что смогли поставить надежный заслон «грязным» технологиям. А значит, можно надеяться, что и нынешние выборы пройдут спокойно и в рамках закона.

ДОСЬЕ «КУЗБАССА»
Антон Анатольевич Кобяков - заместитель губернатора по внешним связям и взаимодействию с федеральными органами государственной власти. По наблюдениям многих экспертов, один из самых эффективных лоббистов экономических интересов Кузбасса в команде губернатора, и не только...
В 1993 году избран и до настоящего времени является членом президиума Совета территориальных организаций угольщиков Кузбасса. В 1996 году избран председателем исполкома общероссийского движения «Шахтеры России». В Государственной думе второго и третьего созывов по поручению А.Г.Тулеева обеспечил создание межфракционных объединений «Шахтеры России» и «Металлургия России». В Государственной думе второго созыва возглавил федеральную группу комиссии Госдумы по угольной промышленности и угледобывающим регионам. Во время выборов президента страны – член Центральной избирательной комиссии РФ. В марте прошлого года А.А.Кобяков избран первым заместителем председателя Кемеровского отделения всероссийской партии «Единая Россия».

по следам публикации

Экология и иждивенчество

Под таким заголовком была опубликована корреспонденция о конфликте ООО «Байат» и угольного разреза «Бачатский». Сельхозтоварищество «Байат», основываясь на заключении экспертов Кемеровского научного центра СО РАН, предъявило претензии предприятию за ущерб, нанесённый земельным участкам, граничащим с угольными разработками, утверждая, что эти участки — собственность ООО «Байат».

Ущерб, по мнению сельхозтоварищества, выразился в образовании промывов и оврагов, образовавшихся в результате многочисленных порывов пульповодов. А также в иссушении земель в результате гравитационного сползания породной массы. Плюс в поднятии грунтовых вод и подтоплении почвы вследствие искусственного изменения русла реки Малый Бачат. Все указанные неприятности привели к снижению уровня плодородия на спорном участке, которое следует компенсировать 182131465 рублями.

Арбитражный суд Кемеровской области отказал ООО «Байат» в иске.

Формально отказ основан на том, что право предъявления исков о возмещении вреда окружающей среде принадлежит органам государственной власти (ст. 5 Закона «Об охране окружающей среды»). Официальные же инстанции, курирующие экологию на разрезе «Бачатский» и в его окрестностях, поводов для таких исков пока не находят – «Бачатский» работает в рамках горного отвода, закон не нарушая.

В то же время арбитражный суд (судья Л.А.Смыслова) отметил ряд обстоятельств, связанных с иском ООО «Байат».

Главное — факт принадлежности спорного земельного участка именно ООО «Байат» (либо его аренды), не подтвержден документально – соответствующий государственный акт на это отсутствует. Естественно, нет объективных данных о состоянии земли, как говорится, «до того» и сейчас. Больше: нет данных, что ООО «Байат» вообще использует спорный участок для сельскохозяйственных целей. Отсутствуют объективные доказательства (повреждения пульповода, гравитационное сползание породных масс, подтопление) негативного воздействия горных работ на данный участок земли.

В качестве комментария можно кое-что добавить. Кузбасс в целом – местность экологически неблагополучная. Как всякая территория, освоенная индустриально. Однако Кузбасс исчезнет как экономическая единица с территории России, если мы перестанем осваивать его богатства, находящиеся под землёй. Да, нарушенные земли есть, они будут прибавляться, они выводятся из сельскохозяйственного оборота, по-видимому, навсегда и никакая рекультивация не восстановит их естественно-природное состояние. Комплексовать, посыпая голову пеплом, и устраивать «зелёные» истерики по этому поводу можно бесконечно, однако такая уж у нас цивилизация – машинная. В конце концов, все мы в прошлом не шахтёры, не металлурги и не компьютерщики, а земледельцы, пастухи, охотники. Каяться за измену своему исторически утраченному призванию глупо.

Другое дело – законодательство о рентных платежах и недропользовании, в котором невнятно прописаны права территорий. Однако и это ещё не повод для экологической и этнографической паники. К сожалению, фоном конфликта между ООО «Байат» и «Бачатским» служит некая максима о том, что нарушаются права коренных малочисленных народов. В то же время конкретизацией этих прав в условиях двадцать первого века и на территории интенсивного промышленного освоения никто не занимается, в чём состоят права телеута, шорца и чем они отличаются, скажем, от прав чуть менее коренного чалдона, неизвестно. Кивают на американских индейцев – те хорошо, мол, живут за государственный счёт, могут не работать. Естественно, при этом предпочитается не вспоминать, что перед «хорошей жизнью» индейцев полтораста лет истребляли и загоняли в резервации, что гражданство США им дали только в 1920-е годы...

Россия живёт трудной жизнью. А в Сибири ещё трудней. Чисто географически. В Кузбассе — ещё и экологически. Но мы здесь живём. Мы — это русские, татары и плюс к ним ещё несколько десятков коренных и некоренных национальностей. Не будем считаться, кому труднее, а то поссоримся.

Василий ПОПОК.

экономика

Плюсы и минусы вступления в ВТО

Россия готовится вступить во Всемирную торговую организацию (ВТО). Сегодня в нашей стране серьезно взвешивают плюсы и минусы, которые принесет этот шаг. Одним из условий, которые ВТО ставит России, является открытие внутреннего финансового рынка для иностранных кредитных учреждений, или, попросту говоря, банков.

Взглянем на эту проблему не из Москвы, где, впрочем, сосредоточена основная часть наших банков, а попробуем посмотреть на то, что это принесет российской провинции.

Стоит заметить, что "китайской стены" для иностранного финансового капитала в России нет. Уже сегодня в нашей стране работает несколько банков со стопроцентным иностранным капиталом. Но их имена знают только в Москве и Санкт-Петербурге, а вот до российской глубинки они так и не добрались. Неужели регионы так "патриотичны", что не пускают к себе иностранцев?

Отнюдь нет. Заграничные банки работают там, где можно получить приличную прибыль, а вот восстановление и подъем российской экономики или создание новых рабочих мест не входит в круг их интересов. Если проанализировать деятельность банков с иностранным капиталом, то нетрудно заметить, что они охотно работают с крупными компаниями, прежде всего зарубежными. Они готовы предоставлять кредиты и российским компаниям, но в основном тем, которые работают в сырьевом секторе.

Выходит, иностранный банковский капитал продолжает активно содействовать тому, чтобы наиболее прибыльная часть российской экономики "подсела" на заграничную финансовую иглу.

Пока же реальный сектор отечественной экономики кредитует Сберегательный банк. Это связано не столько с национальными интересами, сколько с необходимостью зарабатывать деньги для своих вкладчиков в 20 тысячах пунктов обслуживания клиентов по всей стране.

Возможно, наши состоятельные соотечественники и ждут, когда у них в районном центре или даже областном городе иностранцы откроют филиал своего банка. Увы, вероятнее всего их надежды не оправдаются.

Анализ ситуации показывает, что сегодня в самом крупном банке страны — Сбербанке — открыто более 240 миллионов счетов, причем средний размер вклада составляет около 2000 рублей. Для иностранных банков подобная сумма не представляет никакого интереса. Например, в Москве нижний порог, при котором можно прийти в банк с иностранным участием, составляет 3 тысячи долларов. Много ли таких клиентов в провинции? Более того, по информации статистических органов одной из российских областей, почти половина населения вообще не имеет сбережений.

Однако на этом фоне продолжаются разговоры некоторых политиков о необходимости разгосударствления Сбербанка, т. е. о выходе государства из его капитала, а значит — и лишении вкладчиков Сбербанка государственных гарантий сохранности вкладов.

Увы, но не напоминает ли это историю о нерадивых хозяевах, которые сами режут курочку, несущую золотые яйца? Думается, что политикам, прежде чем принимать окончательное решение, следует хорошенько подумать, как эффективно защитить интересы россиян.

Иван ДЕМИДОВ,
экономист.

Реформа за счет вкладчиков?

В Государственную думу в очередной раз внесен законопроект о гарантировании вкладов населения в банках. Правда, теперь он называется «О страховании вкладов физических лиц в банки Российской Федерации». При этом его суть нисколько не изменилась.

По мнению разработчиков, закон должен способствовать ускорению проведения банковской реформы в стране и обеспечить спокойствие вкладчиков за свои сбережения.

Увы, но знакомство с текстом разочаровывает многих. С одной стороны, максимальная гарантия, предлагаемая вкладчику, – это 95 тысяч рублей, а оставшуюся сумму предполагается гасить за счет имущества и активов банка, которые будут заявлены при процедуре банкротства.

Кроме того, внимательное чтение законопроекта говорит о том, что правительство вновь собирается осуществлять реформы за счет самих вкладчиков, и прежде всего за счет десятков миллионов вкладчиков Сбербанка. Всем банкам предлагается ежегодно перечислять в страховой фонд 0,15 процента среднедневного остатка вкладов. Проще говоря, из каждой тысячи рублей – по 1 руб. 50 коп.

При этом в общий котел пойдут и деньги из самого крупного российского банка – Сбербанка, и из какого-нибудь карманного банка, созданного «новым русским».

Напомним, что сегодня в Сбербанке нашими соотечественниками открыто 240 миллионов счетов, а средний размер вклада составляет около 2 тысяч рублей. Вот и получается, что каждый вкладчик Сбербанка должен будет отрезать ежегодно полбатона белого хлеба «на бедность» тем вкладчикам, которые доверили свои деньги банкирам-банкротам. Учитывая, что в Сбербанке хранится около 70 процентов всех средств населения (а в российской глубинке этот показатель составляет и все 90 процентов), получается, что именно на Сбербанк и его вкладчиков намерены возложить ответственность за стабильность российской банковской системы.

Как верно замечают эксперты, вкладчиков самого Сбербанка не сможет застраховать ни одна система страхования вкладов. Это может сделать только государство. Поэтому и здесь в законопроекте зияет юридическая и финансовая дыра.

Сторонники законопроекта говорят, что нужно уравнять все банки, лишив вкладчиков Сбербанка или Внешторгбанка государственных гарантий, которые им сейчас предоставляет банковское законодательство. Этого же требуют от России Международный валютный фонд и Всемирная торговая организация. Но может ли себе такое позволить государство?

Позиция руководства Сбербанка и многих трезвомыслящих депутатов Государственной думы, предлагавших перечислять взносы банка на отдельный счет в рамках системы страхования, так и не была услышана в российском Белом доме. Голос частных банкиров оказался громче голоса народного банка. Поскольку именно частным банкам, зачастую с подмоченной репутацией, позарез нужна подобная система, чтобы в случае чего расплатиться чужими, а точнее народными, деньгами.

Сберегательному делу в России сегодня уже более 160 лет, и начиналось оно как государево и государственное дело. Все эти годы население несло свои деньги в Сбербанк, будучи уверенным в сохранности сбережений. Скажем прямо: люди верили не только самому банку, но и государству, на которое всегда надеялись. И кажется весьма сомнительным то, что теперь государство решило отказаться от этого народного доверия.

Остается только надеяться, что накануне выборов депутаты на Охотном ряду крепко задумаются над тем, чьи интересы они представляют: своих избирателей или банкиров.

Федот СПИРИДОНОВ,
экономист.

ВНИМАНИЕ!
31 марта с 14.00 до 16.00 газета "Кузбасс" проводит прямую линию. На вопросы читателей об условиях сдачи выпускных экзаменов в 9-11-х классах ответят начальник департамент образования Тамара Анатольевна Фральцова и начальник отдела содержания образования Людмила Георгиевна Егина.
• Будут ли в этом году кузбасские выпускники сдавать единый государственный экзамен?
• Кто и как определит тему сочинения?
• Что нового в правилах получения золотой медали?
Чтобы узнать ответ на эти и другие связанные с итоговой аттестацией вопросы, звоните 31 марта по тел. 36-37-29. Ждем ваших звонков.

УКАЗ ПРЕЗИДЕНТА РОССИЙСКОЙ ФЕДЕРАЦИИ

О награждении государственными наградами Российской Федерации

За заслуги в области транспорта и многолетний добросовестный труд присвоить почетное звание

"ЗАСЛУЖЕННЫЙ РАБОТНИК ТРАНСПОРТА РОССИЙСКОЙ ФЕДЕРАЦИИ"

ВОЩИЛО Николаю Владимировичу — водителю автомобиля совхоза "Шевелевский" Крапивинского района Кемеровской области.

ПАХОМОВУ Александру Петровичу — водителю автомобиля коллективного совместного сельскохозяйственного предприятия "Горскинский" Гурьевского района Кемеровской области.

Президент Российской Федерации В. ПУТИН.

Москва, Кремль
10 января 2003 года
№ 32

УКАЗ ПРЕЗИДЕНТА РОССИЙСКОЙ ФЕДЕРАЦИИ

О награждении государственными наградами

За заслуги в обучении и воспитании учащихся и многолетний добросовестный труд присвоить почетное звание

"ЗАСЛУЖЕННЫЙ УЧИТЕЛЬ РОССИЙСКОЙ ФЕДЕРАЦИИ"

ДОЛГИХ Татьяне Федоровне — директору средней школы № 17 города Полысаево Кемеровской области.

Президент Российской Федерации В. ПУТИН.

Москва, Кремль
21 января 2003 года № 62

УКАЗ ПРЕЗИДЕНТА РОССИЙСКОЙ ФЕДЕРАЦИИ

О награждении государственными наградами Российской Федерации

За достигнутые трудовые успехи и многолетнюю добросовестную работу наградить

МЕДАЛЬЮ ОРДЕНА "ЗА ЗАСЛУГИ ПЕРЕД ОТЕЧЕСТВОМ" II СТЕПЕНИ

ДВОРНИКОВА Леонида Трофимовича — заведующего кафедрой Сибирского государственного индустриального университета, Кемеровская область.

Президент Российской Федерации В. ПУТИН.

Москва, Кремль
4 марта 2003 года № 267

конкурс

В Совете народных депутатов Кемеровской области объявляется конкурс-испытание на замещение вакантных государственных должностей государственной службы Кемеровской области:

главной государственной должности категории "В" государственной службы Кемеровской области:

— начальника организационного управления;

ведущих государственных должностей категории "В" государственной службы Кемеровской области:

— начальника — главного бухгалтера финансово-расчетного отдела;

— начальника отдела планирования, контроля и протокольного обеспечения;

— консультанта комитета по вопросам аграрной политики, землепользования и экологии;

— консультанта комитета по вопросам бюджета, налоговой политики и финансов.

Срок приема документов с 07.03.2003 г. по 07.04.2003 г.

Проведение конкурса назначено на 17.04.2003 г., в 14 час., в каб. 301 по адресу: г. Кемерово, пр. Советский, 58.

Прием заявлений на участие в конкурсе заканчивается за 10 дней до его проведения.

Право на участие в конкурсе на замещение вакантной государственной должности государственной службы Кемеровской области имеют граждане РФ не моложе 18 лет, владеющие государственным языком, имеющие профессиональное образование.

Перечень документов, представляемых в конкурсную комиссию:

1. Личное заявление на имя руководителя государственного органа (с указанием на согласие претендента с условиями конкурса).
2. Листок по учету кадров, анкета.
3. Две фотографии.
4. Копия трудовой книжки.
5. Копии документов об образовании, копии документов о присвоении ученого звания, ученой степени, о повышении квалификации по профилю вакантной государственной должности и список печатных научных работ, если таковые имеются.
6. Медицинское заключение о состоянии здоровья, которое выдается гражданину медицинским учреждением по месту его обслуживания.
7. Справку из органов государственной налоговой службы о предоставлении сведений о его имущественном положении.
8. Документ, удостоверяющий личность (по прибытии на конкурс).

Также вправе гражданин, желающий участвовать в конкурсе, представлять рекомендательные письма с места работы.

Гражданин не допускается к участию в конкурсе в случае:

достижения им 60-летнего возраста;

признания его недееспособным или ограниченно дееспособным решением суда, вступившим в законную силу;

лишения его права занимать государственные должности государственной службы в течение определенного срока решением суда, вступившим в законную силу;

наличия подтвержденного заключением медицинского учреждения заболевания, препятствующего исполнению им должностных обязанностей;

отказа от прохождения процедуры оформления допуска к сведениям, составляющим государственную или иную охраняемую законом тайну, если исполнение должностных обязанностей по государственной должности государственной службы Кемеровской области, на которую претендует гражданин, связано с исполнением таких сведений;

близкого родства или свойства (родители, супруги, братья, сестры, сыновья, дочери, а также братья, сестры, родители и дети супругов) гражданина с государственным служащим, если его предстоящая государственная служба связана с непосредственной подчиненностью или подконтрольностью одного из них другому;

наличия гражданства иностранного государства, за исключением случаев, когда доступ к государственной службе урегулирован на взаимной основе межгосударственными соглашениями;

отказа от представления сведений о полученных им доходах и имуществе, принадлежащем ему на правах собственности, являющихся объектами налогообложения.

Условия прохождения государственной службы

Для гражданина, впервые принятого на государственную должность государственной службы, или для государственного служащего при переводе на государственную должность государственной службы иной группы и иной специализации устанавливается испытательный срок от трех до шести месяцев.

Для определения уровня профессиональной подготовки и соответствия государственного служащего требованиям государственной службы, а также для решения вопроса о присвоении государственному служащему квалификационного разряда проводится его аттестация.

Предельный возраст для нахождения на государственной должности государственной службы — 60 лет.

Продление нахождения на государственной службе государственного служащего, достигшего возраста 65 лет, не допускается.

Он может продолжить работу в государственном органе на условиях срочного трудового договора.

За справками обращаться по тел. 36-40-46, каб. 323, пр. Советский, 58.

Совет народных депутатов Кемеровской области

ПОСТАНОВЛЕНИЕ

О присвоении звания «Лауреат премии Кузбасса»

Рассмотрев заключение администрации Кемеровской области о присвоении звания "Лауреат премии Кузбасса", учитывая особые заслуги перед жителями области и руководствуясь Законом Кемеровской области от 11.12.2001 № 111-ОЗ "О наградах Кемеровской области", Совет народных депутатов Кемеровской области

постановляет:

1. Присвоить звание "Лауреат премии Кузбасса"

Борисову Владимиру Алексеевичу — председателю комитета по гражданской обороне и чрезвычайным ситуациям администрации Кемеровской области.

2. Контроль за исполнением настоящего постановления возложить на Н. В. Бублик — первого заместителя председателя Совета народных депутатов Кемеровской области.

3. Настоящее постановление вступает в силу со дня его принятия.

Г. Т. ДЮДЯЕВ,
председатель Совета народных депутатов Кемеровской области

14 февраля 2002 г. № 1365

ПРИГЛАШЕНИЕ
к участию в открытом конкурсе на определение подрядной организации для осуществления ремонта объектов учреждений профессионального образования Кемеровской области:

Лот № 1. Профессиональный лицей № 1, г. Кемерово, ремонт общежития.
Лот № 2. Профессиональный лицей № 10, г. Новокузнецк, ремонт летнего лагеря отдыха в п. Ашмарино.
Лот № 3. Профессиональное училище № 14, г. Ленинск-Кузнецкий, ремонт здания мастерских.
Лот № 4. Профессиональный лицей № 18, г. Березовский, ремонт отопления учебного корпуса и мастерских.
Лот № 5. Профессиональный лицей № 19, г. Новокузнецк, ремонт кровли общежития.
Лот № 6. Профессиональное училище № 20, г. Новокузнецк, ремонт тепломагистрали и отопления учебного корпуса № 1.
Лот № 7. Профессиональное училище № 22, г. Белово, ремонт кровли и учебного корпуса.
Лот № 8. Профессиональный лицей № 25, г. Полысаево, ремонт отопления учебного корпуса.
Лот № 9. Профессиональное училище № 29, г. Новокузнецк, ремонт отопления учебного корпуса.
Лот № 10. Губернаторское профессиональное училище народных промыслов, г. Кемерово, отделочные работы.
Лот № 11. Профессиональное училище № 38, г. Ленинск-Кузнецкий, ремонт фасада.
Лот № 12. Профессиональный лицей № 39, г. Таштагол, ремонт фасада и системы отопления.
Лот № 13. Профессиональное училище № 51, р. п. Яшкино, реконструкция здания № 2.
Лот № 14. Профессиональное училище № 54, г. Тайга, ремонт общежития и мастерских.
Лот № 15. Профессиональное училище № 62, г. Междуреченск, ремонт фасада и летнего лагеря п. Лужба.
Лот № 16. Профессиональное училище № 65, г. Кемерово, ремонт отопления, водоснабжения и канализации корпуса № 2.
Лот № 17. Губернаторский многопрофильный лицей-интернат, г. Кемерово, ремонт 1 и 2-го этажей корпуса № 2, отделочные работы корпуса № 1.
Лот № 18. Профессиональное училище № 70, г. Новокузнецк, ремонт корпуса № 2.
Лот № 19. Профессиональное училище № 71, г. Киселевск, ремонт столовой.
Лот № 20. Аграрный колледж, г. Прокопьевск, ремонт столовой, кровли, бытового корпуса и санузлов общежития.
Лот № 21. Профессиональное училище № 78, г. Юрга, ремонт лабораторного корпуса, ремонт отопления и освещения корпуса № 2.
Лот № 22. Профессиональное училище № 45, г. Осинники, ремонт отопления.
Лот № 23. Профессиональный лицей № 49, г. Кемерово, замена кабеля.
Лот № 24. Профессиональное училище № 56, г. Прокопьевск, ремонт отопления.
Лот № 25. Профессиональное училище № 64, г. Анжеро-Судженск, ремонт теплотрассы.
Лот № 26. Профессиональное училище № 85, г. Кемерово, ремонт отопления.

ЗАКАЗЧИК: учреждения профессионального образования Кемеровской области.

ОРГАНИЗАТОР КОНКУРСА: департамент науки профессионального образования.

Приглашаются к участию в конкурсе юридические лица и частные предприниматели со стажем работы в данной сфере не менее 3 лет.

Заинтересованные подрядчики могут получить дополнительную информацию и конкурсную документацию в течение 45 дней со дня опубликования настоящего приглашения по представлению доверенности по адресу: г. Кемерово, ул. Черняховского, 14, каб. 107, тел. 25-91-76. Вскрытие конвертов с конкурсными заявками произойдет во время и в месте, указанном в конкурсной документации.

В связи с ликвидацией ГУСП с/х "Заря" реализует недвижимость: производственные здания (свинарники, коровники, рем/мастерские, сушильное хозяйство), административное здание, с/х технику и пр. имущество.

Оферту (предложения о заключении сделки) направлять по адресу: 652383, Кемеровская область, Промышленновский район, ст. Плотниково, ул. Школьная, 17. Конкурсному управляющему ГУСП с/х "Заря" Рябцеву К. Л. (срок 3 недели со дня опубликования).
По всем интересующим вопросам обр. по тел. 8-242-6-72-07 (раб.).

УСЛУГИ

Остекление, обшивка балконов. Тел. 73-09-65. Лицензия АКО 008264.

Опытный адвокат. Тел. 36-58-94 (вечером).

РАЗНОЕ

Прошу вернуть за вознаграждение — «Мерседес Е-900» № Р 999 МЕ. Тел. 31-59-31.

Голубой кот-«британец» ищет даму сердца. Тел. 52-24-38, спр. Наташу.

Открытое акционерное общество "Энергоуправление"

(местонахождение общества — город Ленинск-Кузнецкий, улица Аккумуляторная, 11)

уведомляет акционеров о созыве общего годового собрания акционеров.

Собрание состоится в форме совместного присутствия 22 апреля 2003 года в 13 часов по адресу: город Ленинск-Кузнецкий, ул. Аккумуляторная, 11.

ПОВЕСТКА ДНЯ:
6. Утверждение устава общества в новой редакции.
7. Утверждение годового отчета общества, годовой бухгалтерской отчетности, в том числе отчетов о прибылях и убытках общества (счетов прибылей и убытков), а также распределение прибыли, в том числе выплата дивидендов и убытков общества по результатам финансового года.
8. Избрание совета директоров общества.
9. Избрание ревизионной комиссии общества.
10. Утверждение аудитора общества.

Дата составления списка лиц, имеющих право на участие в общем собрании акционеров, — 17 марта 2003 года.

Акционеры — владельцы привилегированных акций типа "А" участвуют в общем собрании акционеров с правом голоса по всем вопросам повестки дня.

Начало регистрации в 12 часов, окончание регистрации в 12 часов 45 минут.

С информацией (материалами) по подготовке общего собрания акционеров можно ознакомиться в приемной директора ОАО "Энергоуправление" по адресу: город Ленинск-Кузнецкий, ул. Аккумуляторная, 11, с 9 до 17 часов в рабочие дни в соответствии с перечнем.

6. Годовая бухгалтерская отчетность, в том числе заключение аудитора.
7. Заключение ревизионной комиссии по результатам проверки годовой бухгалтерской отчетности.
8. Сведения о кандидатах в совет директоров общества, ревизионную комиссию.
9. Проект устава общества в новой редакции.
10. Проекты решений общего собрания акционеров.

Дополнительная информация, обязательная для предоставления акционерам:
5. Годовой отчет общества.
6. Заключение ревизионной комиссии о достоверности данных, содержащихся в годовом отчете общества.
7. Рекомендации совета директоров по распределению прибыли, в том числе по размеру дивидендов по акциям общества и порядку их выплаты, и убытков общества по результатам финансового года.
8. О наличии либо отсутствии письменного согласия выдвинутых кандидатов на избрание в соответствующий орган общества.

Акционерам и их доверенным лицам для участия в собрании и регистрации иметь при себе паспорт.

Совет директоров.

Участники долевой собственности земель ООО "Рассвет"

Фурмалева Р. М.; Конзычакова Е. Н.; Герадотов И. М.; Вершинина Е. А.; Бобровская Е. Ф.; Левкин В. И.; Блинов З. И.; Евдокимов З. П.; Сорокина Т. П.; Капитанюк А. П.; Сергеева В. М.; Коротич И. Е.; Коротич Т. Т.; Никифоров Д. И.; Смирнова Н. Н.; Карлова В. Г.; Карлов А. А.; Еврокимов М. Н.; Вавилин А. Н.; Блинова В. И. извещают о намерении выдела земельных участков по 8,3 га пахотных земель.

Компания Мега ПРЕДСТАВЛЯЕТ
КУЗБАССКОЕ АГЕНТСТВО ПРАВОВОЙ И КОММЕРЧЕСКОЙ ИНФОРМАЦИИ
спектр информационных услуг и продуктов для компьютера

ПРОГРАММЫ 1С :БУХГАЛТЕРИЯ
ПРАВОВАЯ КОМПЬЮТЕРНАЯ СИСТЕМА Гарант

- электронный справочник "Торгово-промышленный комплекс Кузбасса" (более 150 тысяч телефонов о товарах и услугах, фирмах и предприятиях)
- программно-информационные пакеты для строителей, архитекторов, сметчиков, дизайнеров зданий и сооружений
- интернет-аккредитация организаций и СМИ на сайте "Экономика и жизнь Кузбасса"
- работаем с поставщиками информации

Сильная Информация! Сильные Средства!

Кемерово, ул.Ноградская, 3, оф. 70а, http://www.mega.kemerovo.su

ДИВИДЕНД® СТАР

Универсальный двухкомпонентный системный фунгицид с расширенным спектром действия для обработки семян зерновых культур

Лучший старт — лучший результат!

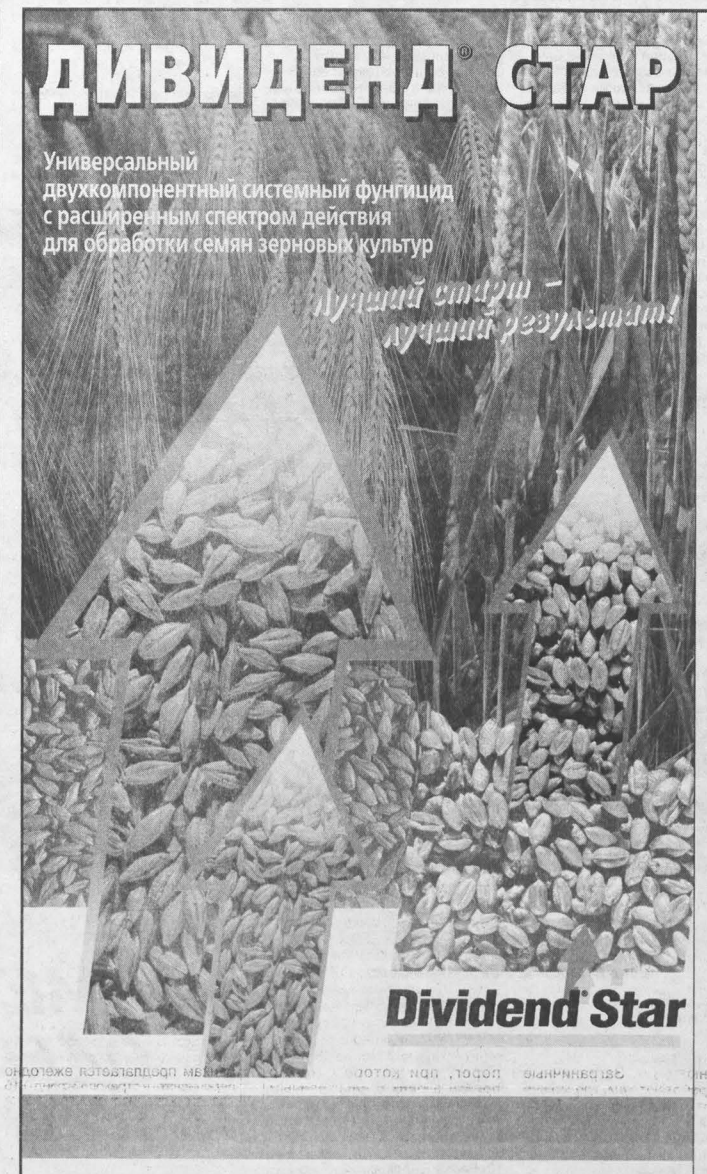

СВОЙСТВА

- самый эффективный препарат в борьбе с корневыми гнилями и головневыми болезнями на пшенице, ячмене и овсе
- защищает от десяти других болезней семян и всходов и обладает побочным действием против таких заболеваний, как карликовая головня. септориоз, различные гнили и пятнистости, а также ранние проявления мучнистой росы
- при соблюдении нормы расхода не задерживает и не тормозит прорастание семян; позволяет сократить норму высева, при этом увеличивает продуктивную кустистость
- в зависимости от нормы высева на 1 га посевов приходится всего 7-12 г д.в.
- не оказывает отрицательного воздействия на окружающую среду, здоровье людей и полезные микроорганизмы при соблюдении разработанных фирмой рекомендаций
- по сравнению с контрольными участками прибавка урожая достигает в среднем 20-35%

ПРЕИМУЩЕСТВА

- универсальный двухкомпонентный препарат для обработки семян всех зерновых культур
- по широте спектра действия превосходит большинство препаратов для обработки семян, при этом поглощается растением постепенно и действует дольше как на внутреннюю, так и на внешнюю инфекцию
- гибкость в сроках применения – допускается как непосредственное так и заблаговременное протравливание
- сохраняет полезную микрофлору
- удобная в применении жидкая препаративная форма с добавлением красителя и прилипателя
- отсутствие пыления при протравливании и севе
- низкое содержание д.в. благоприятно отражается на токсикологических характеристиках препаративной формы
- оказывает на защищаемую культуру благоприятное физиологическое воздействие, повышая продуктивную кустистость, озерненность колоса. Растения, выросшие из обработанных семян, значительно кустистее и зеленее в течение всей вегетации, что в конечном итоге определяет весомую прибавку к урожаю

syngenta г. Кемерово (3842) 57–06–72; 57–01–26.
www.syngenta.ru

СРЕДСТВА ЗАЩИТЫ РАСТЕНИЙ — ИЗГОТОВИТЕЛЬ СИНГЕНТА КРОП ПРОТЕКШН АГ Швейцария

® – зарегистрированная торговая марка Группы Компаний Сингента.
Товар сертифицирован.

Открытое акционерное общество «Управление по профилактике и рекультивации»

(местонахождение общества — город Ленинск-Кузнецкий)

уведомляет акционеров о созыве общего годового собрания акционеров.

Собрание состоится в форме совместного присутствия 22 апреля 2003 года в 10 часов по адресу: город Ленинск-Кузнецкий, ул. Васильева, 1, актовый зал филиала «Ленинскуголь» ОАО «Компания «Кузбассуголь».

ПОВЕСТКА ДНЯ:
1. Утверждение устава общества в новой редакции.
2. Утверждение годового отчета общества, годовой бухгалтерской отчетности, в том числе отчетов о прибылях и убытках общества (счетов прибылей и убытков), а также распределение прибыли, в том числе выплата дивидендов, и убытков общества по результатам финансового года.
3. Избрание совета директоров общества.
4. Избрание ревизионной комиссии общества.
5. Утверждение аудитора общества.

Дата составления списка лиц, имеющих право на участие в общем собрании акционеров, 17 марта 2003 года.

Акционеры-владельцы привилегированных акций типа «А» участвуют в общем собрании акционеров с правом голоса по всем вопросам повестки дня.

Начало регистрации в 9 часов, окончание регистрации в 9 часов 45 минут.

С информацией (материалами) по подготовке внеочередного общего собрания акционеров можно ознакомиться по адресу: 652500, г. Ленинск-Кузнецкий, ОАО «Упир», с 9 до 17 часов в рабочие дни в соответствии с перечнем.

1. Годовая бухгалтерская отчетность, в том числе заключение аудитора.
2. Заключение ревизионной комиссии по результатам проверки годовой бухгалтерской отчетности.
3. Сведения о кандидатах в совет директоров общества, ревизионную комиссию.
4. Проект устава общества в новой редакции.
5. Проекты решений общего собрания акционеров.

Дополнительная информация, обязательная для предоставления акционерам:
1. Годовой отчет общества.
2. Заключение ревизионной комиссии о достоверности данных, содержащихся в годовом отчете общества.
3. Рекомендации совета директоров по распределению прибыли, в том числе по размеру дивидендов по акциям общества и порядку их выплаты, и убытков общества по результатам финансового года.
4. О наличии либо отсутствии письменного согласия выдвинутых кандидатов на избрание в соответствующий орган общества.

Акционерам и их доверенным лицам для участия в собрании и регистрации иметь при себе паспорт.

Совет директоров.

ИЗВЕЩЕНИЕ
Участники долевой собственности земель ООО СП "Новопестеревское"

Пестерева Л. П.; Губин С. И.; Баженова А. М.; Егоркин В. А.; Мелещенко В. И.; Макаров Н. Е.; Макаров С. Н.; Князева Т. М.; Худонцев Н. И.; Худонцев И. Т.; Крепель Г. П.; Шибалов И. С.; Балберов Е. М.; Климова А. А.; Никифорова Г. М. (2 доли); Симошина А. Н.; Губина М. И.; Вандышев Д. В.; Волкова М. М.; Волков В. К.; Воробьев С. А.; Макарова Н. С.; Худонцева Л. И.; Макаров А. А.; Евдокимов С. Н.; Бахматов И. А.; Никифоров В. А.; Матвеева П. И.; Иванников С. А. извещают о намерении выдела земельных участков. Предполагаемое местоположение участка — отделение № 2, клетка 84 га за зерносушилкой, д. Мостовая, клетка 57 га за Сосновым логом вдоль водохранилища.

ИЗВЕЩЕНИЕ
Участники долевой собственности ООО СП "Новопестеревское" извещают о выделении земельных паев.
Клетка 156 га на "ближнем" колке, клетка 45 га у "Димаковского" колка на границе с кфх В. Е. Исаева, клетка 60 га у "черных" колок.

Список пайщиков:

Бутенко А. И.; Бутенко Т. А.; Бидна М. Г.; Степанова Н. И.; Фишер Н. В.; Фишер В. И.; Прокудина М. В.; Акушев И. Е.; Акушева Л. Д.; Бурцев В. Ф.; Бурцева С. А.; Жарикова Е. П.; Жариков В. А.; Жарких А. И.; Жарких Л. Н.; Бутенко В. И. (2 д.); Захаркин В. П.; Захаренко Р. И.; Кистерева А. П.; Кондакова Л. А.; Осипов П. И.; Суфтина Л. Л.; Суфтина А. Л.; Сафаева Н. А.; Сидорова К. Ф.; Шаркова К. П.; Белоусов В. Т.; Белоусова Л. И.; Белоусов С. В.; Курский Ю. Н.; Ципилова Г. В.

Вниманию абонентов сети сотовой связи GSM-900 в городе Кемерово, получающих услуги связи по договорам, заключенным с Кемеровской ГТС — структурным подразделением регионального филиала «Электросвязь» Кемеровской области ОАО «Сибирьтелеком»!

В связи с учреждением новой компании-оператора закрытое акционерное общество «Сотовый телефон Кузбасса Джи Эс Эм» (ЗАО «СТеК Джи Эс Эм») для оказания услуг сотовой связи GSM-900 на территории Кемеровской области, которое является 100% дочерним обществом ОАО «Сибирьтелеком», услуги сотовой связи действующей сети GSM-900 в городе Кемерово с 27 марта 2003 года будут оказываться по абонентским договорам, заключаемым с абонентами от имени ЗАО «СТеК Джи Эс Эм» его коммерческим представителем — региональным филиалом «Электросвязь» Кемеровской области, в лице структурного подразделения «Кемеровская ГТС».

Приглашаем абонентов сети для перезаключения действующих договоров по адресу: г. Кемерово, ул. Красноармейская, 99, отдел обслуживания абонентов GSM.

Телефоны для справок: 33-09-09, 36-29-69, 36-77-14.

ЗАО «СТеК Джи Эс Эм» региональный филиал «Электросвязь» Кемеровской области.

знакомьтесь!

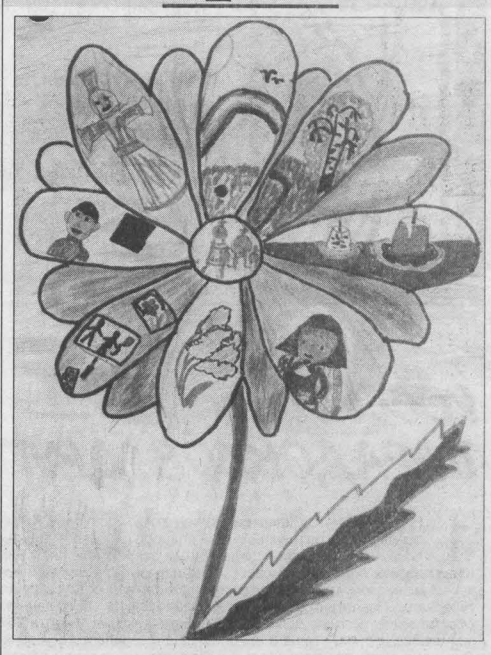

С ЖИЗНЬЮ — ПО ЖИЗНИ

Они пришли. Они не могли не прийти. Их приход не был возможен ни пять, ни пятнадцать лет назад, когда страна дробилась на всех своих этажах. Теперь пришло время объединять, сплачивать и восстанавливать Россию на новом фундаменте.

Идея новой партии, как говорится, витала в воздухе. Наигрались в политику, устали от идеологической невнятицы, позапутались, где право, где лево, где «розовые», где «коричневые», оторвались от реальности, от корней. Надоело. В политику пришли люди, свободные от старых и новых стереотипов. 29 июня 2002 года в московском концертном зале «Королевский» прошел учредительный съезд. Громко заявившее о себе общественное объединение назвало себя просто: Российская партия ЖИЗНИ.

Эк, куда замахнулись, иронизируют снобы, политологи, комментаторы. Да не замахнулись, наоборот — спустились с заоблачных высот к нуждам и потребностям обычных людей, которые, к сожалению, далеко не всегда являлись конечной целью реформ. В результате реформирование обесценило не только положительный исторический опыт (был ведь и такой), завело общество в тяжелый экономический, социально-политический и духовный кризис. В суете наши «идейные отцы» как-то подзабыли, что конечной целью должна быть жизнь граждан. И жизнь обесценилась, в самом буквальном смысле: шахтеры гибнут за тонны «черного золота», онкологические отделения переполнены, растет армия наркоманов и вич-инфицированных, с каждым днем россиян становится меньше на 800 тысяч человек.

Новые партийцы знают жизнь и умеют ценить ее. Среди участников оргкомитета съезда представители Международной конфедерации служб спасения, «Движение женщин за здоровье нации», активисты-волонтеры российского Красного Креста, общественное движение партия «Миллион друзей», движение «Воля Петербурга» (дети блокадников заплатили немалую цену, чтобы познать истинную цену Жизни), экологическая организация «Зеленый крест». В числе лидеров партии спикер Совета Федерации Сергей Миронов.

Кстати, об отношении к власти. В программных документах отдается должное демократическим реформам, но отмечается их волюнтаристский характер. С нынешним президентом связываются намечающиеся перемены к лучшему. Но установки на безоглядное, повсеместное и всеобъемлющее согласие с властной вертикалью нет. Новаторство — в готовности поддерживать всякие жизнеспособные инициативы, исходящие от политических сил всего спектра.

Чего хочет партия нового типа? Открываем политическую программу: «Для человеческой личности и общества жизнь во всех ее формах — самостоятельная и независимая ценность. Она является источником и изначальным условием всех других ценностей. «Каждый человек имеет право на жизнь, на свободу и на личную неприкосновенность» — гласит Всеобщая декларация прав человека. Мы исходим из верховенства жизни над всеми прочими ценностями, которые определяют условия существования людей. Человек свободен в выборе своего жизненного пути, способов достижения своих жизненных вершин: счастья, любви, радости творчества».

«Высокий стиль» приведенного отрывка как бы задает тон, по которому настраивается и сверяется вся дальнейшая конкретика программы. Российской партии ЖИЗНИ чужды и популистское критиканство, и прекраснодушная мечтательность. При выборе названия для этой партии мог бы конкурировать вариант «Партия ПРАКТИЧЕСКИХ ДЕЙСТВИЙ». Второй раздел программы именно так и называется — «Программа практических действий».

В целях гибкости управления и осуществления конкретных дел в организации создано шесть постоянно действующих партийных центров: «Экономический вызов», «Забота», «Инициатива и партнерство», «Социальный капитал», «Защита», «Духовность». Каждый центр реализует по три программы. Они — не догма. Как сказал член оргкомитета партии Николай Левичев, «программа Российской партии ЖИЗНИ — книга, которая пишется каждый день». Стоит добавить, что дел партии найдется для людей самых разных профессий и творческих потенциалов.

Может показаться, эта партия озабочена тем, чтобы как можно быстрее рекрутировать под свои знамена «электорат». Но это не так: с одной стороны, идет планомерное и неуклонное партстроительство во всех российских регионах, с другой — руководители не гонятся за численностью рядов в ущерб эффективности партийной работы.

В Кузбассе, как одном из стратегически важных регионов, региональное отделение уже создано. В его рядах люди самых разных специальностей –врачи, педагоги, экологи, инженеры, военные, студенты. Среди них такие авторитетные люди, как Ирина Григорьевна Атапина, заслуженный эколог России, Виктор Иванович Кравченко, заслуженный врач России, Татьяна Георгиевна Земцова, заслуженный учитель России. Сопредседатель Кемеровского регионального отделения политической партии «Российская партия ЖИЗНИ» Владимир Алексеевич Синицын избран членом общенационального совета партии. За 5 месяцев наше отделение решило оргвопросы, связанные с выбором офиса (ул. Николая Островского, 32), формированием штата, и организовало ряд хороших дел, в том числе оздоровительные поездки трех групп детей для лечения в соляных пещерах. Многое говорит за то, что на политическом поле страны появилась сила, быстро набирающая авторитет и уважение.

Виталий СТЕПАНОВ.

Рисунок с конкурса детского рисунка, организованного Российской партией ЖИЗНИ.

Администрация Кемеровской области, коллектив корпорации «Облкемеровоуголь» выражает соболезнование по поводу безвременной кончины президента корпорации «Облкемеровоуголь»
ЗАЙЦЕВА Анатолия Петровича.
Прощальная панихида состоится в здании «Облкемеровоугля» 29 марта 2003 года с 11 до 13 часов по адресу, г. Кемерово, пр. Октябрьский, 53/2.

натуральные новости

- Перемены недели
- Добыть 10 миллионов рублей угольщикам легче не в забое, а в суде
- Фотоотражение: от эро- до VIPа
- Что съесть, чтобы похудеть?

рейтинг новостей

РОССИЯ — ПАРАДОКСОВ ДРУГ

1. Наш губернатор направил телеграмму прокурору Кемеровской области с просьбой разобраться с ситуацией, возникшей в связи с задержками заработной платы на предприятиях области. Виновных надо наказывать самым строжайшим образом, «вплоть до уголовной ответственности», считает губернатор. Повод для резкого реагирования серьезный: по данным областной статистики, долги перед работниками на 1 марта 767 миллионов рублей, что на 3 проц. больше февральского уровня. Ситуация осложняется тем, что в отраслях социальной сферы долги выросли, а в производственных — снизились. Из-за отсутствия финансирования из бюджетов всех уровней не выплачено 163 миллиона. Половина долгов в социальной сфере — перед работниками ЖКХ.

Ирония ситуации в том, что три сотни инспекторов государственной инспекции труда по Кемеровской области уже прочесали и продолжают прочесывать вдоль и поперек регион. Со скоростью шесть проверок в месяц на одного инспектора. Итог прошлого года: 2,5 миллиона рублей штрафов с первых лиц предприятия за задержки. Среди руководителей крупных предприятий металлургии, угледобывающих, коммунальных редко можно найти не оштрафованных за задержки заработной платы. А максимум, на сколько российский закон может оштрафовать начальника (виновного или невиновного), — 5 тысяч рублей. Все!

Нет, еще инспекция может за повторные однотипные нарушения добиться дисквалификации руководителя. Правда, таких случаев пока не было — слишком сложна процедура. Но, видимо, прецеденты будут, к тому идет. А что, оштрафовали же в прошлом году главного судебного пристава области, после того как его подчиненные написали жалобу в трудинспекцию.

Жалобы писать постепенно привыкают (именно это является основанием для внепланового прихода трудинспектора на предприятие или в организацию), а вот наемные работники в сфере малого бизнеса пока слишком медленно усваивают закон: если даже с ними заключен договор, но в его названии отсутствует слово «трудовой», то трудовой инспекции практически невозможно защитить человека, в случае обмана с зарплатой пострадавшему придется идти только в суд. А суды перегружены…

2. На фоне неплатежей очень «кстати» появилось очередное (раз в квартал) объявление новых энерготарифов. Как известно, ОАО «Кузбассэнерго» предлагает увеличить с апреля 2003 года тариф на электроэнергию для предприятий в среднем на 40 процентов, а для населения увеличить цену киловатт-часа в 6,9 раза. Кто не понимает, что это игра такая (надо 10 рублей, проси 15, дадут 5), тот, услышав эти цифры, начинает или нервно смеяться, или тихо материться. А тот, кто видит за политикой энергетиков больше, чем игру, понимает: рано или поздно мы выйдем на эти «рубежи». Лишь бы успеть подготовиться.

Под подготовкой подразумевается энергосбережение. Старую поговорку «экономить на спичках» — забыть. И внедрять, внедрять, внедрять энергосберегающие технологии. По этой части Кузбасс был отмечен третьим местом на последней выставке в Москве. Есть у нас достижения практически во всех отраслях. Наиболее наглядный пример: установили на четырех муниципальных объектах счетчики потребления тепла, потратили по 70 тысяч и за четыре месяца сэкономили полмиллиона! Фокус в завышенных данных о полученной энергии, ведь пока она дойдет до объекта, неизбежны потери да плюс бесконтрольные аппетиты поставщиков.

Директор Кузбасского центра энергосбережения Геннадий Незнанов уверен: без регулирования, только на теплосчетчиках можно снизить платежи за потребленное тепло на 30 проц. А если в воду для котлов в котельных добавлять реагенты, чтобы защищать их от накипи и быстрого износа (как в Тисуле), если регулировать в течение суток работу насосов на водозаборах (как в Яшкине), если снабдить коммунальщиков каждого города устройствами, позволяющими находить с точностью до одного метра участки труб с предаварийной изношенностью (как в Кемерове), то была бы не то что реформа ЖКХ — революция. Стало бы, как в Латвии, где уже лет пять не повышают тарифы. Причем у них сырье привозное, а у нас — вот оно, под боком.

Откуда же взять деньги? Частично — из однопроцентных отчислений с каждой проданной энергетиками порции тепла и электричества. Таков закон. Однако в минувшем квартале ни копейки по этой статье не получено: «Кузбассэнерго» кивает на задолжавшие коммунальные структуры…

3. В области миллионы кубометров шлама, который можно брикетировать и сжигать. В Анжеро-Судженске предприниматель Марк Халаберда наладил выпуск брикетов: мешает шлам с опилками, прессует, формует, пакует. Брикеты использовали в котельных города, можно и в частном секторе сжигать, и в поездах, где еще используются титаны на угле. Но… За четыре отпущенных ему машины шлама с предпринимателя собственники отходов требуют две машины брикетов. Заметьте, не приплачивают за утилизацию отходов, а наказывают его нерентабельностью. Халаберда в отчаянии. Ему нужен более мощный пресс. Зарплату работником платит низкую, опытные кадры разбежались. Кругом одни парадоксы.

Николай СЧЕТЧИКОВ.

признание

BAHAREV LAND

Новокузнецкий фотохудожник Николай Бахарев, который обрел известность раньше на Западе, чем дома, похоже, становится культовым автором и в российской столице.

В конце марта московским любителям арт-культуры предложили сразу две его персональные выставки. Не успела в Манеже завершиться выставка работ «Файлы Бахарева» (представлены работы, выполненные для юбилейного, сотого номера журнала «Афиша»), как тут же открылась его персональная выставка «Baharev Land» в Риджине, которая завершится 12 апреля (новокузнецкий цикл).

Возможно, это странно, но нужно представить кузбассовцам Николая Бахарева, которого, как это часто бывает, больше знают где-нибудь в Амстердаме, нежели в Кемерове.

Итак, родился он в 1946 году в деревне Михайловке неподалеку от Новокузнецка. Рано потерял родителей и до совершеннолетия воспитывался в детском доме. После окончания средней школы несколько лет работал слесарем на КМК. В 1970 году становится фотографом службы быта - на заказ портретирует людей, свадьбы, юбилеи.

Именно к тому времени относятся его известные циклы: пляжный—«Отношения», героиня журнала—«Диванчик» и эротичный — «Развлечения». За последний фотохудожник неоднократно «бит» партийными боссами, чиновниками от культуры и был более популярен в правоохранительных органах, чем на выставках. «Чернуха», «порнография»—клеймо того времени. Но эротизм остается неотъемлемой частью его работ вот уже более четверти века.

В начале 90-х «неизвестный фотохудожник из Сибири» быстро прошел путь от экзотики к стильности. Первые показы снимков в Европе принесли ему признание и славу первооткрывателя темы эротического в портрете советского человека. «Of Unknown Russia», «портрет русской души», писали тогда о Бахареве за рубежом. Его портретами интересовались информационные агентства и фотографические галереи, крупнейшие арт-критики и советологи, специалисты по новейшей истории России. Персональные выставки прошли в Болгарии, Словакии, Германии.

А 18 сентября 1996 года в Новокузнецком художественном музее впервые открылась персональная выставка фотохудожника и в Кузбассе. Но теперь уже автор вернулся к своим моделям уже не в качестве наемного фотографа, а как художник, обладающий особенным видением людей.

Не станем навязывать вам свое мнение, а лишь представим несколько его работ и процитируем порой противоречивые высказывания критиков о нашем популярном земляке: «Бахарев, наверное, единственный, кто осмелился подойти вплотную к модели, нарушить табу на вторжение во внутренний мир, насыщенный и пропитанный снами, желаниями, мечтами. Все они – из-над реальности и одновременно порождение личного опыта, порождение быта. Бахарев амбивалентен: как Диоген в бочке, уверен, что он – выразитель народа, среди которого живет, но он созерцает, он абсорбирует, он синтезирует представления своего окружения, процессом осмысления отделяясь от окружающих».

«Бахарев открыл в себе фотохудожника в таком обществе, которое почти не признавало частной жизни. В противовес господствующим в обществе понятиям, Бахарева не интересовала жизнь общества в целом, он видел только отдельных людей и интересовался, что происходит с ними в интимном плане».

«Автор, безусловно, злоупотребляет возможностью распоряжаться изображением чужой интимности в собственных целях».

«Бахарева в его работах чересчур много - модели кокетничают и беседуют с ним, не прочь похвастаться бельишком, собственными интимными прелестями или партнерами. Автор творит эстетическую среду для существования своих героев, формируя ее из подручных или специально припасенных предметов. Главное же - он создает образ, впоследствии воплощаемый моделью: и присущий образу налет вульгарности, и преувеличенный эротизм - это не столько среда и модель, это в основном сам Бахарев. Если говорить о творчестве Бахарева как о документе, в буквальном смысле оно таковым не является, несмотря на обилие этнографических и социальных деталей».

«Хитрый и немножко подлый фотограф вовсе не ограничивается констатацией. Он вводит еще и свой ироничный комментарий, который запрятан в интерьерах. Но, приглядевшись, можно обнаружить, что эта среда тщательно организована человеком извне. Чуть ли не всюду набор изячной жизни – дешевое пойло, сигареты, журналы, цветки в бутылках. Этикетки не отворачиваются стыдливо от фотоглаза – бомба «Советского шампанского», пузырь «Рояля», пачка «Пегаса».

Такие вот тонкие замечания ценителей арт-искусства.

Но вернемся к дню сегодняшнему. Теперь Бахарев допущен к съемкам богемы, ибо и сам стал ее частью. На третьем этаже Манежа выставлялись его фотографии, опубликованные в последнем номере журнала «Афиша». Все персоны легко узнаваемы. Практически все сняты у себя дома: кто лежит на диване, кто сидит или позирует в гостиной. Уже нет тех откровенных поз, характерных для персонажей Бахарева. Оно и понятно, люди здесь представлены известные и серьезные – рестораторы, главные редакторы журналов, режиссеры, художники, писатели.

А вот в галерее «Риджина» сейчас выставлены портреты обитателей мира российской глубинки, 50 лучших фотографий из «золотого фонда», которые и сделали художника знаменитым. Это те работы, что с первого взгляда вызывают порой неприятие, отторжение, даже шок. Недаром искусствоведы порой сравнивают его творчество с «эстетикой безобразного».

Такая вот пара любопытных выставок, где объективу нашего земляка и взорам посетителей представлены и жители провинции, и сливки столицы.

Валерий КАЧИН.

календарь

В этот день родились

1483. РАФАЭЛЬ САНТИ, итальянский художник и архитектор ("Сикстинская мадонна", собор святого Петра, росписи Ватиканского дворца).

1743. Екатерина ДАШКОВА, княгиня, директор Петербургской академии наук (1783-96).

1868. Максим ГОРЬКИЙ (Алексей ПЕШКОВ), русский писатель, публицист, общественный деятель. Одна из ключевых фигур литературного рубежа 19-20–го столетий и советской литературы ("Мать", "На дне", "Песнь буревестника", "Жизнь Клима Самгина").

1925. Иннокентий СМОКТУНОВСКИЙ, актер.

События

1857. В Петербурге открывается первая в России женская гимназия

1930. Турецкие города Константинополь и Ангора получают новые названия - Стамбул и Анкара

1944. Войска 3-го Украинского фронта штурмом овладели крупным областным и промышленным центром Украины — городом Николаев, важным железнодорожным узлом, одним из крупнейших портов на Черном море и сильным опорным пунктом обороны немцев у устья Южного Буга.

1956. В "Правде" публикуется статья "Почему культ личности чужд духу марксизма-ленинизма" — первая критика СТАЛИНА в печати

1971. Сдается в эксплуатацию первая очередь Волжского автомобильного завода, начинается выпуск автомобиля "Жигули".

вертушка

На этой неделе лидерами рейтинга стали

по CD-дискам	по аудиокассетам
1. Фабрика звезд.	1. «Тату».
2. «Тату».	2. «Сплин».
3. «Smash».	3. «Smash».
4. «Пикник».	4. «Ленинград».
5. «Чайф».	5. Игорь Николаев.
6. Алсу.	6. Дискотека «Авария».
7. Света.	7. О. Газманов.
8. Л. Долина.	8. «Акула».
9. «Reflex».	9. «Виагра».
10. Майкл Борзов.	10. Верка Сердючка.

«Планета Стерео», Кемерово, пр. Ленина, 39.

кроссворд

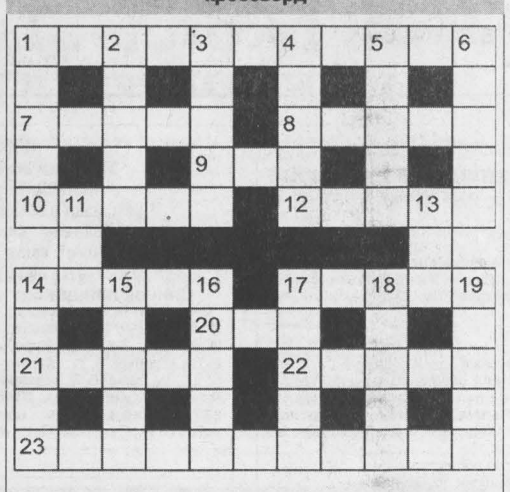

По горизонтали: 1. Осетинский струнный щипковый инструмент. 7. Совершенство. 8. Псевдоним французского революционера Франсуа Ноэля. 9. Буква греческого алфавита. 10. Город в Томской области. 12. Имя инспектора из романа Ж. Сименона "Тюрьма". 14. Рыба семейства карповых. 17. Автор романа "История Жиль Блаза из Сантильяны". 20. Первая женщина. 21. Статуя Микеланджело. 22. Крупная южная ящерица, хищник. 23. Повышенная теплота тела как показатель нездоровья.

По вертикали: 1. Английский народный танец. 2. Официальное название г. Обяляй в Литве до 1917 г. 3. Финский архитектор (XX век). 4. Лошадиная толпа. 5. Титул правителей индийских провинций. 6. Бензин в зачаточном состоянии. 11. Племя североамериканских индейцев. 13. Река на севере Чили. 14. Воспитанник среднего военно-учебного заведения в дореволюционной России. 15. Польский поэт XX века, утверждавший в стихах "поэзию повседневности". 16. Административно-территориальная единица в Венгрии. 17. В старину: мелкий магазинчик. 18. Французский драматург XIX-XX вв., автор драмы "Родина". 19. Стюардесса, знакомая Володи Преснякова.

Ответы

По горизонтали: 1.Дуадастанон. 7.Идеал. 8.Бабеф. 9.Тау. 10.Аонио. 12.Новль. 14.Хутм. 17.Лесак. 20.Ева. 21."Давид". 22.Варан. 23.Температура.

По вертикали: 1.Джига. 2.Аоени. 3.Аатто. 4.Табун. 5.Набоб. 6.Нефть. 11.Суу. 13.Лоа. 14.Кадет. 15.Тувин. 16.Медье. 17.Лавка. 18.Сарду. 19.Жанна.

теневая экономика

ИЗ МЕЖДУРЕЧЕНСКА К ОДЕССЕ БЛИЖЕ ЧЕРЕЗ ТУРЦИЮ...

Ситуации с экспортом, которого в действительности никогда не было, позволяют не только реально уходить от налогов, но и получать при этом немалые прибыли.

Так уж сложилось, что изворотливый человеческий ум при желании всегда найдет лазейки в любом действующем законодательстве. И не только найдет, но и будет их потом усиленно эксплуатировать, расширять до размеров безграничной дыры, получая на этом немалые дивиденды. Особенно грешны этим наши отечественные бизнесмены. Иначе как можно объяснить то, что ни в одной стране мира наверняка никогда не было такого понятия, как ложный экспорт? Это, безусловно, чисто российское ноу-хау. Суть его заключается в следующем.

Предприятия, приобретая в России товары, сырье или другие материальные ценности, уплачивали их покупную стоимость, которая включала в себя налог на добавленную стоимость (сокращенно НДС). В последующем при реализации продукции на внешнем рынке, в соответствии со статьей 164 Налогового кодекса РФ, товар НДС уже не облагался. Точнее, облагается по ставке 0 процентов. Таким образом, предприятие-экспортер имело право заявить в качестве компенсации возмещение из бюджета тех потерь, которые оно понесло на внутреннем рынке. Ложный же экспорт предполагал отсутствие его как такового и соответственно отсутствие каких-либо реальных затрат со стороны предприятия. Иными словами, экономический эффект строился на получении из бюджета суммы «возврата НДС», то есть 20 процентов от стоимости товара.

Как правило, такие схемы использовались при больших налоговых задолженностях в бюджет. Для претворения махинаций в жизнь создавались даже специальные посреднические фирмы, гонорар которых составлял 30—35 процентов от получаемой по НДС льготы. Согласитесь, когда речь шла о цифрах со многими нолями, навары посредников становились астрономическими. И чем длиннее была цепочка фирм-посредников, участвовавших в фиктивных сделках, тем больше становилась вероятность, что до истины может кто-то докопаться. Говорят, что формальными объектами ложного экспорта становились и чудом залежавшиеся где-то еще с советских времен тупые бритвенные лезвия типа «Нева», и какие-то никому не нужные испорченные промышленные станки, больше похожие теперь на кучу металлолома, и даже обыкновенные деревянные прищепки, сработанные в горбачевскую перестройку по супернавороченным конверсионным технологиям. И остается лишь гадать, сколько миллионов (или миллиардов?) российских рублей прошло так мимо казны.

Нечто подобное произошло и с ОАО «Междуречье». Некоторое время назад сотрудники УФСБ по Кемеровской области получили данные, которые позволили им заподозрить угольщиков в неуплате НДС почти на 11 с половиной миллионов рублей. Документы, полученные кузбасскими чекистами в ходе работы по делу, подтвердили их первоначальные предположения. Произошло вот что.

В 1998 году ОАО «Междуречье» заключило контракт на отгрузку угля фирме «Reynolds Company Ltd.» из американского Кингстоуна. Согласно контракту, угольный концентрат должен был идти транзитом через территорию Украины в порт Южный, расположенный неподалеку от Одессы, а оттуда — в Турцию. Тот же пункт назначения значился и в грузовых таможенных декларациях. В то же время «Reynolds Company Ltd.» имела контракт о продаже этого угля британской компании «Base Metal Tradinq Ltd.», которая, в свою очередь, отправляла его для переработки в украинское ОАО «Запорожкокс». Такая вот длинная цепочка.

Оперативники кузбасского УФСБ сразу же обратили внимание на странное обстоятельство: согласно повагонной спецификации, один и тот же груз одновременно находился и в украинском порту Южный, где якобы ожидал своего отправления к берегам Турции, и в украинском же Запорожье, которое находится довольно далеко от моря и является территорией страны СНГ.

При проверке выяснилось, что реально уголь, отгруженный с «Междуречья», дошел лишь до станции Купянск-сортировочный Южной железной дороги. Там при помощи посредников режим «транзита» на местной таможне переоформили в «импорт», после чего 2244 вагона с более чем 160 тысячами тонн угольного концентрата отправились на Запорожский коксохимзавод.

Все это, согласно закону, не давало ОАО «Междуречье» права на льготу по НДС, которое оно пыталось получить в налоговой инспекции, предоставив туда соответствующие документы о якобы имевшем место экспорте угля за пределы СНГ. Угольщики с такой постановкой вопроса не согласились и обратились в арбитражный суд. Началась тяжба.

Вряд ли стоит подробно говорить обо всех тонкостях дела и доводах сторон. Скажем лишь, что в конце прошлого года после долгих разбирательств апелляционная инстанция Арбитражного суда Кемеровской области не признала претензий ОАО «Междуречье» к налоговикам, подтвердив имевший место факт занижения налога на добавленную стоимость и правильность начисления пени и штрафов, которые к тому времени составили еще почти 10 миллионов рублей. А поскольку действия должностных лиц акционерного общества подпадали под признаки мошенничества и уклонения от уплаты налогов с организаций, над ними сгустились тучи реальной угрозы возбуждения уголовного дела.

Дмитрий ТОЛКОВЦЕВ.

диета

НАУКА ДЛЯ ТОЛСТЯКОВ

Чего только не советуют острословы желающим похудеть! Не ешь больше, чем можешь поднять. Ешь все, но ничего не глотай. Чтобы постройнеть, откажись всего от трех вещей — завтрака, обеда и ужина.

А врачи советуют одно—ешьте правильно. Страшно подумать, но 50-70 процентов хронических болячек — результат неправильного питания. И не нужно говорить, что правильное питание стоит больших денег. Например, специалисты Новокузнецкого ГИДУВа изучили, что едят предприниматели, руководители предприятий, чиновники, банковские служащие, и сделали вывод: обычный рацион этих небедных людей увеличивает риск развития атеросклероза и ожирения.

Не умеют люди да и просто не имеют привычки правильно есть. Чтобы научить кузбассовцев этой премудрости, в Новокузнецке, на базе госинститута усовершенствования врачей (ГИДУВ), создается межрегиональный отдел здорового питания. Он будет включать лаборатории в Новокузнецке, Красноярске, Кемерове, Томске и Новосибирске.

Виктор Колтун, завкафедрой медицинской экологии и здорового образа жизни, рассказал «Кузбассу» следующее:

— Есть четыре основных нарушения в нашем питании. Первое — переизбыток поступающей энергии над энергозатратами. Второе — чрезмерное употребление животных жиров. Третье — дефицит белков, незаменимых аминокислот. Четвертое — недостаток витаминов и минералов. На базе институтской клиники скоро откроется отделение лечебного питания — будем лечить болезни с учетом целебных свойств продуктов. Кроме того, создадим и школу коррекции избыточного веса. Сначала определим причину изменения веса, затем дадим индивидуальные рекомендации по питанию. Все это время человек будет под присмотром диетологов и психотерапевтов. По сути, это будет диспансеризация людей с избыточным весом. Сегодня это самый эффективный способ снизить вес.

Главный редактор В. М. ГУЖВЕНКО.

Газета «Кузбасс» учреждена администрацией Кемеровской области и журналистским коллективом редакции. Зарегистрирована Омской региональной инспекцией по защите свободы печати и массовой информации 27.01.94 г., свидетельство о регистрации №54.
Мнение редакции не всегда совпадает с мнением авторов.

АДРЕС РЕДАКЦИИ: 650630, г. Кемерово, пр. Октябрьский, 28.
Электронный адрес: official@knews.polenet.ru, news@knews.polenet.ru
СПРАВКИ: по рекламе — 52-25-23; по письмам — 52-38-23; по редакции — 52-32-74. Телефакс 52-12-10.
Собственные корреспонденты: в Новокузнецке — 45-99-62, Новокузнецкое отделение рекламы — 36-77-97, Прокопьевске — 6-02-58, Ленинске-Кузнецком — 7-88-24, Мысках — 2-18-66, Яе — 2-17-06.

Газета является участником процесса по формированию единого информационного пространства. Материалы газеты, в том числе коммерческие предложения и реклама, размещаются в системах поиска Интернет и информационных продуктах компании «Мега».

Время подписания номера в печать по графику 20.00. Сдан в печать 19.35. Объем 2 п.л. Печать офсетная.

Тиражи во вторник, среду, пятницу — 26734; четверг — 55617; субботу — 27229.
Газета набрана и сверстана на компьютерном комплексе газеты «Кузбасс».
По вопросам качества печати звонить по тел. 52-03-34.
ФГУИПП «Кузбасс»: 650630, г. Кемерово, пр. Октябрьский, 28.
Заказ № 55.