Кемеровская областная научная библиотека Газетно-журнальный фонд
580255

Издается с 7 января 1922 года.

Кузбасс

ОБЛАСТНАЯ МАССОВАЯ ГАЗЕТА

231 (23486) 17 ДЕКАБРЯ 2003 г., СРЕДА

Декабрь

пн.	1	8	15	22	29
вт.	2	9	16	23	30
ср.	3	10	17	24	31
чт.	4	11	18	25	
пт.	5	12	19	26	
сб.	6	13	20	27	
вс.	7	14	21	28	

погода

По прогнозу Международной космической метеослужбы, в Кемерове в четверг ясно, днем до -5, ночью до -8, в пятницу снег, днем до -5, ночью до -8 градусов.

По югу области ясно, в четверг днем до -5, ночью до -10, в пятницу днем до -5, ночью до -8 градусов.

Интернет-приемная губернатора www.mediakuzbass.ru
Письмо А.Тулееву — ответ А.Тулеева

ракурс

Уравновесить тонну граммом

Нынешняя стоимость тонны кузбасского угля как топлива содержит в себе едва ли двадцатую часть настоящей его цены

Александр СУСОЕВ.

Фото Юрия Юрьева.

К концу года горняки Кузбасса добудут не менее 140 миллионов тонн угля. К уровню прошлого года рост добычи составит 10 миллионов тонн. Будем радоваться и будем думать. Ведь для того чтобы удвоить внутренний валовой продукт, как о том говорил президент страны, шахтерам надо в течение ближайших лет сильно, очень сильно поднапрячься. Но даже если всю территорию Кузбасса они сделают большим карьером и добудут угля в два или три раза больше, никакого удвоения ВВП в угольной отрасли не получится, потому как в первую очередь его должен кто-то купить. А между тем, даже наши соседи в Алтайском крае посчитали, что если сжечь всю солому, которая остается на полях после жатвы, то от угля вообще можно отказаться.

Понятно, что солому нужно как-то собирать, придумать эффективную технологию сжигания, но ведь и уголь тоже не на дереве растет. Говорят, что глава края эту программу одобрил. Это, конечно, не значит, что со временем наши соседи вообще откажутся от угля, но покупать его будут гораздо меньше, чем сейчас. А ведь Алтай – наш ближайший сосед. Расходы на перевозку не так уж велики.

На севере Омской области нашли нефть, и тамошняя власть уже поклялась, что сделает свою область бездотационной. Известно: там, где появляется нефть, уголь начинают теснить. В тех местах, где нефти нет и уголь по-прежнему в почете, тоже вряд ли будут строить новые котельные. Скорее станут менять котлы на более экономные по расходу топлива. В общем, удвоить или утроить добычу теоретически можно, но богаче мы от этого станем не намного. К тому же удобные для выемки запасы угля у нас не так уж велики. Поэтому когда на какой-нибудь научно-практической конференции докладчик говорит про то, что угля в Кузбассе хватит еще на 500 или 700 лет, это правда, но не вся. В Донбассе и Ростовской области антрацита под землей тоже лет на 200, но что-то не видно, чтобы километровой глубины шахты демонстрировали высокие темпы добычи. Большинство из них закрыто. Слишком дорого, а главное, чрезвычайно опасно вынимать уголь с такой глубины.

По прогнозам ученых, уголь как топливо для котельных и ТЭЦ не имеет шансов стать главным топливом 21-го века. Бывает, что в прогнозах и сильно ученые люди ошибаются. Но к 2020 году Америка собирается получать энергию на водородном топливе, Европа от нее, скорее всего, тоже не отстанет, да и в нашей стране «Норильский никель» уже объявил о финансировании разработок в этом направлении и собирается потратить 200 миллионов долларов только на первом этапе. Ко всему прочему, атомщики пережили «чернобыльскую депрессию» и будут строить новые атомные станции не только за границей. А в первую очередь на водород перейдут автомобили. Выходит, что даже если за это время произойдет чудо и появятся технологии получения из угля дешевого жидкого топлива, оно тоже будет пользоваться весьма ограниченным спросом.

К чему вся эта присказка? Да все к тому же, о чем говорим давным-давно, – уголь, теряя рынок как топливо, может стать главным источником получения удобрений для сельского хозяйства, редкоземельных и драгоценных металлов и сырья для химической промышленности. В общем, если пересчитать по нынешним ценам все то, что содержится в кусочке угля, его тонна будет стоить не 500 и даже не полторы тысячи рублей, а минимум в три, а то и в 10 раз дороже. Это никакие не сказки и не теория. В лабораториях ряда научно-исследовательских институтов Кузбасса работы по определению и уточнению химических составов углей на разных месторождениях давно ведутся, есть и технологии получения из этого сырья многих компонентов, цена которых на мировом рынке высока и даже очень высока. Причем счет идет не на тонны, а на килограммы и даже на граммы.

В Институте угля и углехимии СО РАН готовят карту, на которой будут определены не только крупные месторождения, но и небольшие участки, которые уже сегодня можно оценивать не только по содержанию калорий, но, прежде всего, по запасам золота, платиноидов, серебра и т.д. Здесь же работают над созданием малотоннажных производств получения горного воска. В России его пока нигде не получают, но это производство чрезвычайно выгодно: на рубль затрат – 28 рублей прибыли! Нужные угли есть на северо-востоке нашей области. Из них же можно получать битум, асфальт, то есть не покупать у нефтяников эти компоненты для строительства дорог, а наряду с этим производить еще и гуминовые удобрения.

Чтобы стало понятней, что такое эти удобрения, обратимся к опыту Иркутской области и Якутии, Подмосковья. Там уже давно получают гуматы, расфасовывают их в пакеты и еле-еле удовлетворяют спрос дачников. Почему эти удобрения пользуются такой популярностью? Да потому, что это тот самый гумус, который и определяет плодородие, а значит - урожайность почвы. Его содержание в деятельном слое почвы должно быть не менее 6-10 процентов, или 300 – 500 тонн на гектар. Но это в черноземных зонах, а у нас в Сибири картина куда хуже.

Уже давно известно, что гуматы активно взаимодействуют с теми веществами и микроэлементами, которые дают растениям силу и энергию роста. А еще гуматы обладают замечательным свойством детоксикации почвы, потому что связывают в ней тяжелые металлы в нерастворимые соединения, которые растения не усваивают.

(Окончание на 2-й стр.).

акцент

Не навреди!

Когда проблемы трансплантологии из медицинских превращаются в политические, страдает больной.

Пока операции по пересадке человеческих органов носили экспериментальный характер, они вызывали у нас удивление и даже восторг. Сейчас трансплантация – одно из направлений практического здравоохранения. И тем не менее, каждую трансплантологическую операцию сопровождает множество вопросов: имеет ли человек право на свое тело после смерти, соблюдены ли все буквы закона, кто явился донором и т.д. В Кузбассе существует центр трансплантологии. Его врачи давно и успешно оперируют. В СССР они шестыми стали проводить уникальные операции. Посему все, что происходит вокруг данной проблемы, напрямую их затрагивает. После громких разоблачений в Москве, естественно, и у кузбассовцев не мог не возникнуть вопрос: а как у нас обстоят дела? Мой собеседник – доктор медицинских наук, профессор, руководитель Кемеровского межтерриториального центра трансплантации органов Теодор Изралевич ШРАЕР.

- До 1993 года врачи вашего центра проводили до 40 операций в год, это было третье место среди регионов страны по объемам пересадок, в этом году пересадили только 8 почек. Почему? Не хватает денег?

- Основная причина не в нехватке средств. Лично у меня складывается впечатление, что в обществе разжигается организованная кампания, направленная на то, чтобы приостановить развитие трансплантологии в стране.

- Откуда такое убеждение?

- Я связываю это с негативными публикациями и телерепортажами. Это серия статей «Врачи - потрошители», телевизионные передачи известных журналистов. В них как будто речь идет конкретно о 20-й московской городской клинической больнице (ГКБ), врачи которой подозреваются в незаконной пересадке человеческих органов, а по сути, прошлись по всей трансплантологии. Прокуратура внесла свою лепту в этот процесс, хотя никаких обвинений по конкретному факту, происшедшему в московской больнице, не предъявлено, кроме отсутствия акта смерти. Правоохранительные органы расследуют описанные факты и ничего не находят. Редакторы после подобных публикаций извиняются, но на этом дело и останавливается. В результате только милиция и редактор знают, что пересадка органов существует на законных основаниях. Примечательно, за 30 лет истории развития трансплантологии нет ни одного доказанного нарушения. Врачей называют преступниками, но ведь вина не доказана судом. Сегодня значительная часть медиков деморализована, в обществе посеян страх перед врачами. Мы продолжаем свою работу, однако публикации наложили тяжелый психологический отпечаток на тех, кто принимает решение о заборе человеческих органов.

Наш центр за 34 года своей деятельности провел более 600 трансплантаций почки. В последние два года число операций резко сократилось. Одна из главных причин – нежелание врачей баз органного донорства быть обвиненными в бесчеловечности.

В связи с последними событиями так называемый "лист ожидания" - очередь пациентов, которые нуждаются в пересадке почек, - возрос. Если у нас не будет трансплантологии, число больных, страдающих хронической почечной недостаточностью и нуждающихся в гемодиализе, будет бесконечно увеличиваться. У нас в стране каждые 18 минут появляется больной с тяжелой почечной недостаточностью. В Кузбассе их почти 1,5 тысячи человек. И большая часть из них обречена на смерть. Понимаете, каково это осознавать?

- Но ведь мы то и дело видим по телевизору сюжеты, читаем в газетах о криминальном заборе органов у живых людей.

- В России?

- Нет, за границей.

- Нет никаких данных о криминальном заборе органов в официальных медицинских учреждениях нашей страны. Ни одного юридически доказанного случая. На кемеровских хирургов тоже поступала жалоба. Жена больного, умершего после операции на сердце, написала жалобу, что у ее мужа забрали почку, которую никто у него и не думал забирать. Кто-то сказал или ей показалось, что хирурги у всех умерших изымают тот или иной орган. Я считаю это следствием той психологической атмосферы, которая сложилась в нашем обществе по отношению к трансплантологии. В прошлом и нынешнем году нашим хирургам пришлось пережить два судебных иска от жен умерших людей, ставших донорами. Свои претензии женщины объяснили тем, что забор почек произошел без их согласия. Примечательно, что потребовали они не наказания, а возмещения морального ущерба на различные суммы.

- Как вы прокомментируете тот факт, что те же москвичи занимались забором органа, не составив соответствующего акта?

- На который уходит минимум 15 минут. Что значит 15 минут для почки без кровообращения? Это значит, мы будем иметь заведомо больной орган. Иногда врачи сознательно идут на подобные нарушения, чтобы получить для трансплантологической операции здоровую почку. Вы поймите, я – за жесткий контроль за нашей деятельностью. Если нарушили, пусть правоохранительные учреждения преследуют виновных, наказывают.

- Получается, что у нас не хватает доноров, в том числе и по вине журналистов? Практически СМИ лишают жизни людей, нуждающихся в донорах?

- Я думаю, определенная доля ответственности за случившееся все же у них есть. СМИ формируют или помогают формировать мнение о той или иной проблеме. Бедственное положение трансплантологии объясняется в том числе сложившимся к ней отношением. На этот час мы можем помочь только 20% нуждающихся в спасении. Врачи, которые занимаются забором донорских органов, начали бояться скандалов, сегодня о 80% донорских органов нам вообще не сообщают. Наш центр за 34 года своей деятельности провел более 600 трансплантаций почки. В последние два года число операций резко сократилось. Одна из главных причин – нежелание врачей баз органного донорства быть обвиненными в бесчеловечности.

- Но разве врачи не должны спрашивать у родственников разрешения использовать органы умершего для пересадки больному человеку?

- С 1992 года в России действует Закон «О трансплантации органов и тканей человека». Он соответствует международному законодательству и требованиям Всемирной организации здравоохранения. Закон ввел такое понятие, как презумпция согласия. Если умерший при жизни не высказывал возражений против использования его органов, то он автоматически превращается в донора после смерти.

На Западе люди при жизни подписывают акт дарения, что позволяет после смерти больного забирать у него необходимые для реципиентов органы. Наше общество пока к этому не готово.

Нет в России и пропаганды донорства как гуманного акта. Например, в Англии и США каждый имеет "карточку донора". Разбился человек на машине - и медики по карточке сразу определяют, можно ли использовать его органы для пересадки.

- В известных случаях единственная возможность продлить человеку жизнь – это провести трансплантацию человеческого органа. И процесс расширения показаний к различным видам пересадок продолжается. Что объективно вызывает дефицит донорских органов, т.е. несоответствие спроса и предложений. Интересно, что сами трансплантологи приходят к выводу, что приобретение и использование живых почек и роговиц оказывается значительно доходнее, чем промышленное предпринимательство. Разве соблазн не велик? Кстати, запрет на куплю – продажу органов или тканей человека, зафиксированный в 1-й ст. закона «О трансплантации», по-моему, как раз свидетельствует об этих процессах. Какими, на ваш взгляд, могут быть пути преодоления дефицита?

- Решить проблему донорства можно тремя путями. Первый - искусственные органы. С искусственной почкой вопрос более или менее решен, а вот с искусственным сердцем человек пока может прожить не более пяти месяцев. Впрочем, НИИ уже разработал несколько моделей сердец, и в ближайшее время начнется эксперимент на животных. Второй путь - ксенотрансплантация, пересадка органов животных человеку, пока находится в стадии эксперимента. И последний способ - клонирование. Можно ли вырастить здоровое сердце, пока неизвестно. Но сама идея красивая. Но все это дело будущего. Смертельно больных людей надо спасать сегодня.

(Окончание на 2-й стр.).

БИ ЛАЙН GSM

Би Лайн – новогоднее снижение тарифов!

Компания Би Лайн GSM продолжает дарить подарки своим абонентам. В канун новогодних праздников Би Лайн GSM в Кузбассе снижает тарифы Би+Тайм, Прайм и Компания+.

Снижение тарифов Би+Тайм и Прайм действует при активации дополнительной услуги «Любимый номер». Если вы подключены к данной услуге, стоимость минуты разговора для вас 0,045 условных единиц. Теперь говорить с любимыми можно в два раза дешевле. Ведь экономить баланс своих абонентов в праздничные и будние дни – один из главных принципов компании Би Лайн GSM.

Компания Би Лайн GSM в Кузбассе позаботилась о подарке и корпоративным клиентам. Теперь для звонков внутри корпорации, подключенной к тарифному плану Компания+, стоимость минуты исходящих звонков также снизилась и теперь равна 0,04 условных единиц. Низкие тарифы Компания+ уже оценили многие абоненты, подключенные к корпоративной сети. Еще большее снижение стоимости минуты разговора позволит экономнее разговаривать по мобильному телефону.

Постоянный поиск сотовым оператором наиболее оптимальных предложений – залог уверенного общения абонентов. А главный принцип в общении национального оператора с абонентами Би Лайн GSM – свободно говорить друг с другом, чувствуя при этом максимальный комфорт.

Что еще раз подтверждает лозунг компании: Би Лайн GSM - с нами удобно!

Автобанку, крупнейшему банку России, исполнилось 15 лет. Накануне юбилея именинник еще раз подтвердил свою финансовую зрелость: выступил пионером в деле открытия разветвленной сети «финансовых супермаркетов». О преимуществах, которые сулит клиентам новая модель, рассказывает **председатель АКБ «Автобанк –Никойл» Николай Александрович Цветков на странице 4.**

факт

Общественная приемная политической партии «Единая Россия» продолжает свою работу.

Общественная приемная партии в Кемерове находится по адресу: пр.Советский, 56, кабинет 203. Время работы с 10-00 до 17-00 ежедневно, кроме субботы и воскресенья. Кроме того, каждый четверг с 14-00 до 18-00 кузбассовцам предоставляются бесплатные юридические консультации.

«прямая линия»

18 декабря с 14 до 15 часов в редакции газеты «Кузбасс» состоится телефонная «прямая линия» с начальником управления Госнаркоконтроля по Кемеровской области Максимом Зотеевичем Бешенцевым.

Госнаркоконтроль России — мощнейшее силовое ведомство, созданное в этом году на базе прежней налоговой полиции не только для борьбы с распространением наркотиков, но и для контроля легального оборота наркотических средств и психотропных веществ. Чем конкретно занимаются его сотрудники? Каковы первые успехи госкомитета? Могут ли жители помочь государству в борьбе с общенациональной бедой, именуемой «белой смертью»?

Об этом и многом другом наши читатели могут спросить лично генерал-майора полиции Бешенцева в четверг с 14 до 15 часов по телефону 52-29-56.

энергетика

Новые тарифы для 2004 года

Вчера правление РЭК утвердило новые тарифы на электрическую энергию для потребителей Кемеровской области .

Как мы сообщали, цены на электроэнергию и тепло теперь устанавливаются на весь календарный год, в течение которого меняться не будут.

Итак, на основании постановления РЭК с 1 января 2004 года тарифы на продукцию ОАО «Кузбассэнерго» в среднем повысятся: на электроэнергию — на 9,9 процента, на тепло — на 8,4 процента.

Напомним, энергетики настаивали на повышении тарифов на тепло в среднем на 35 процентов, на электричество — на 53 процента. При этом тариф для населения предлагалось довести до 3,15 рубля за Квт/ч, для бюджетников — до 2,3 рубля за Квт/ч.

Более месяца РЭК и эксперты скрупулезно изучали документы, предоставленные энергетиками для обоснования необходимости пересмотреть действующие с 1 июня этого года тарифы. На вчерашнем заседании члены правления РЭК согласились с необходимостью изменить действующие тарифы на электроэнергию в сторону увеличения. При этом председатель РЭК Петр Акатьев подчеркнул, что утвержденные сегодня и вполне экономически обоснованные тарифы ОАО «Кузбассэнерго» существенно ниже тарифов, действующих в соседних с Кузбассом регионах. А их рост не превышает предела, установленного федеральной энергетической комиссией для Кемеровской области на 2004 год. Члены экспертного совета и РЭК согласились с тем, что для обеспечения надежности энергоснабжения Кузбасса, проведения реконструкции и техперевооружения сетевого хозяйства энергокомпании необходимы немалые средства. После корректировок инвестиционная программа ОАО«Кузбассэнерго» на 2004 год утверждена в объеме 1747,8 млн. рублей.

С 1 января 2004 года увеличение тарифов на электроэнергию для промышленности и сельского хозяйства соответственно составит в среднем 11,4 процента и 16,7, а для бюджетных потребителей — 13. Население будет платить за электроэнергию всего на пять копеек выше ныне действующего тарифа. Рост тарифа на теплоэнергию для бюджетников и ЖКХ не превысит 10 процентов.

Лариса БАЗАРОВА.

КУРЬЕР

служба новостей «Кузбасса»: тел. 52-37-33, 52-36-45, 52-67-67

КУРС ВАЛЮТЫ (ЦЕНТРОБАНК)
17 декабря
$ 29,38 руб.
€ 35,90 руб.

Круг платежей и сборов

В Юрге прошел «круглый стол» с участием СМИ, представителей МУ «Единый расчетный центр», службы судебных приставов. Основная тема дискуссии — вопрос сбора платежей с населения и мерах, обеспечивающих полноту сборов.

На днях суд Юрги впервые удовлетворил иск МУ «Единый расчетный центр» к неплательщикам и принял положительное решение о выселении за неуплату (время для погашения задолженности и благоприятные условия задолжникам предоставлялись на протяжении многих месяцев).

В Юрге до сих пор самые низкие тарифы на коммунальные платежи среди городов области. Хотя никто не отрицает и тот факт, что в городе сохраняется довольно низкий уровень средней заработной платы.

Суздаль услышит

Вчера в Прокопьевске открылся II областной конкурс юных вокалистов. За три дня авторитетному жюри во главе с народной артисткой России, профессором Новосибирской Государственной консерватории Зинаидой Диденко предстоит оценить мастерство 80 исполнителей почти из всех городов и районов Кузбасса.

Обладатель «Гран-при» получит сертификат администрации Кемеровской области, гарантирующий обучение по специальности «вокал» в летней творческой школе международной программы «Новые имена» в Суздале. Глава Прокопьевска также учредил приз для самого профессионального юного вокалиста.

Селянам компенсируют потери

103 миллиона рублей поступят в Кузбасс до конца года на компенсацию материального ущерба сельскохозяйственных товаропроизводителей, пострадавших в результате стихийных бедствий в 2001-2003 годах.

Такое решение приняло правительство РФ. Средства будут направлены на погашение задолженности бюджетов субъектов РФ перед федеральным бюджетом по ранее выданным бюджетным ссудам, по полученному в 1995 году товарному кредиту на поставку горюче-смазочных материалов сельскохозяйственным товаропроизводителям, по полученным в 1992-1994 годах организациями агропромышленного комплекса и потребительской кооперации централизованным кредитам и начисленным по ним процентам.

Первый генерал династии Должанцевых

Указом Президента России звание генерал-майора внутренней службы присвоено начальнику ГУИНа Минюста России по Кемеровской области Валерию Должанцеву.

С работой уголовно-исполнительной системы 53-летний генерал знаком с детства: его отец прослужил в УИС почти 30 лет. А в 1973 году и сам он начал работать в исправительной колонии простым оперативником. Честно прошел все ступеньки служебной лестницы, неоднократно бывал в Чечне. Вообще говоря, в кузбасском ГУИНе сложилась уже семейная династия Должанцевых: его сын и дочь после окончания юрфака КемГУ тоже пришли работать в исправительные учреждения области. Да и 4-летний внук мечтает пойти по стопам деда и отца. Насколько известно, о своих жизненных пристрастиях пока еще никак не заявляла совсем маленькая внучка, но, вероятно, и она не станет нарушать семейную традицию.

Презентация юного таланта

Сегодня в кемеровской Центральной детской библиотеке им. А.М. Береснева состоится презентация сборника стихов самой юной в Кузбассе поэтессы Даши Цвенгер «Земля полна цветов».

В пять лет Даша уже приняла участие в городском конкурсе юных литераторов «Весь мир в руках моих», стала его дипломанткой, а позднее — и лауреатом. Сегодня девочке восемь лет, она продолжает писать стихи, их у нее уже больше 30. Все они вошли в сборник, издание которого стало возможным благодаря конкурсу проектов «Социальная программа», объявленному кемеровским региональным отделением партии «Единая Россия». Приняв в нем участие, Центральная детская библиотека им. А.М. Береснева подготовила проект издания сборника стихов Даши в номинации «Поддержим юные таланты» и получила на это деньги.

В презентации примут участие члены Союза писателей Кузбасса. Даша и ее родители представят гостям литературно-музыкальную композицию, а члены детского литературного объединения при библиотеке прочтут свои стихи.

Вместе «Мы» — сила

Вчера в Кемерове подвели итоги первого открытого регионального конкурса социальной рекламы «Мы». Организаторами его выступили департамент национальной политики и общественных отношений, администрация Кемерова, Кузбасская торгово-промышленная палата и ЗАО «Экспо-Сибирь».

Всего на конкурс было представлено около 70 работ. Особенно активными оказались молодые люди — студенты, сотрудники рекламных агентств и СМИ. Работы оценивало жюри, в состав которого вошли представители рекламных агентств города.

Больше всего работ представлено в номинации «Наружная реклама», и только в ней определены все три призовых места. Первое получила студентка Екатерина Безрукова, второе — Елена Машкина, третье — Елена Лицак. Поскольку все три победительницы — студентки кафедры дизайна Кемеровского государственного университета культуры и искусств, еще один диплом жюри решило присудить кафедре. Поощрительные дипломы присуждены за лучшие работы в аудио- и видеоформате. Первую из них получил Дмитрий Горшков («Радио Кузбасс ФМ»), вторую — кемеровская городская организация «Общество защиты животных».

Вчера победителям торжественно вручали денежные премии. Кроме того, лучшая наружная реклама украсит город. И не только Кемерово — проектом заинтересовались и томские рекламщики.

А город подумал: ученья идут...

На станции Топки прошли совместные учения ГРОВД Топки и ЛОВД по освобождению заложников, захваченных террористами.

Как только поступил сигнал о том, что двое вооруженных людей захватили в заложники 15 человек, находившихся в зале ожидания вокзала, тут же был введен в действие план «Ураган». Несколько секунд — и бойцы спецназа выводят обезвреженных террористов и освобождают заложников. Прибывшие саперы обезвредили взрывное устройство, найденное в зале вокзала служебно-разыскной собакой.

Представители ГО и ЧС и администрация города Топки оценили учения на «хорошо».

Лыжня зовет!

В Тайге состоялось открытие лыжного сезона.

Около 50 юных горожан, учащихся городской спортивной детско-юношеской школы, в прошедшие выходные приняли участие в лыжном забеге на дистанции 2, 3 и 5 километров. Победители были награждены грамотами спортивно-оздоровительного центра, который выступил организатором соревнований.

Кроме того, любой желающий мог поучаствовать в забеге или просто совершить лыжную прогулку по лесу. Благо, для этого все есть — в городе работает и пользуется популярностью лыжная база, для которой в этом году на выделенные из местного бюджета деньги (около 60 тысяч рублей) дополнительно приобретен спортивный инвентарь — 35 пар новых лыж.

Шарик налево, шарик направо

В Новокузнецке прошел чемпионат Кузбасса по настольному теннису.

В соревнованиях приняло участие около 70 спортсменов из Новокузнецка, Кемерова, Киселевска, Междуреченска, Осинников, Ленинска-Кузнецкого, Юрги, Белова, Прокопьевска. Победителями стали: у женщин – Елена Осердникова, у мужчин – Станислав Морозов. В парном мужском разряде первенствовали Станислав Морозов и Игорь Ефимов, в парном женском — Ирина Деменева и Ольга Голева. В смешанном парном разряде победителями стали Станислав Морозов и Ирина Деменева. Все победители представляют новокузнецкую школу настольного тенниса.

НАД ВЫПУСКОМ РАБОТАЛИ: Наталья ЮРКЕНЬ, Олег КУРОЧКИН, Елена РЕШЕТОВА, Анна ТИМОЩУК, Наталья НАЗАРЕНКО, Дмитрий ТОЛКОВЦЕВ, Владимир МАНАГАРОВ.

цифра

832,1
миллиона рублей

перечислили в государственную казну кузбасские таможенники в нынешнем году. Сегодня Кемеровская таможня находится на шестом месте по объему перечислений в федеральный бюджет и на втором — по внешнеторговому товарообороту из 19 таможен Сибирского таможенного управления.

Внешнеторговый оборот в Кузбассе за 11 месяцев составил более 2,5 млрд. долларов (на 50 процентов больше по сравнению с аналогичным периодом прошлого года). Его рост произошел за счет увеличения в два раза экспортно-импортных операций со странами СНГ, на 40 процентов — со странами дальнего зарубежья.

коротко

• Сегодня начинается официальный визит делегации Карагандинской области Республики Казахстан в Кузбасс.

• Вчера в Томске открылась экспозиция Государственного архива Кемеровской области, посвященная автономной индустриальной колонии «Кузбасс». Посетители увидят подлинные документы, касающиеся деятельности колонии (договоры, отчеты, визы, характеристики), уникальные фотографии.

• Таштагольской сейсмологической станции, входящей в структуру Таштагольского рудника ОАО «Евразруда», исполнилось 25 лет. Кроме главной задачи определения координат динамических явлений, происходящих в шахтном поле, станция выполняет и практические, связанные со взрывными работами на руднике. Это помогает шахтерам находить оптимальные варианты планирования горных работ. На руднике установлена аппаратура регистрации «Байкал», позволяющая определить время, энергию и расстояние до эпицентра землетрясения. Уже сегодня при финансовой поддержке управляющей компании «Евразруда» оплачены изготовление и поставка нового комплекта аппаратуры, установка которого позволит охватить сейсмоконтролем все новые районы ведения горных работ и значительно повысить безопасность горняков.

• Отличные результаты в шотландском Эдинбурге, где проходил X чемпионат Европы по легкоатлетическому кроссу, показали братья Евгений и Анатолий Рыбаковы из Белова. Юниорская сборная России заняла весь пьедестал почета, а наши земляки повторили свои прошлогодние достижения, став соответственно чемпионом и серебряным призером, причем показали при этом одинаковое время - 20,52. Любопытно, что год назад братьев разделила на финише всего лишь одна секунда.

• В Белове завершились игры XII спартакиады среди инвалидов Всероссийского общества глухих Кемеровской области. За победу в двух подгруппах - крупные города (Кемерово, Новокузнецк, Прокопьевск) и средние города (Осинники, Киселевск, Белово, Ленинск-Кузнецкий, Юрга, Анжеро-Судженск) – боролись более 220 спортсменов. В программу спартакиады включено 9 видов спорта - волейбол (мужчины и женщины), футзал, баскетбол, стритбол, троеборье, настольный теннис, шахматы, шашки. По итогам соревнований в первой группе победу одержала команда Новокузнецка. На втором месте кемеровчане, на третьем – прокопчане. Во второй группе лидировала команда Киселевска. Второй стала сборная Осинников, на третьем месте – команда Анжеро-Судженска.

наука

В Кемерове на базе КемГУ открылся региональный центр дистанционного обучения (РЦДО). Он создан в рамках федеральной целевой программы «Развитие единой образовательной информационной сети на 2001-2005 годы». Появление РЦДО стало важным звеном в создании единого образовательного информационного пространства. Каждый год более 1500 работников образования смогут пройти бесплатное очное и дистанционное обучение по использованию информационных технологий. Кемеровский региональный центр дистанционного обучения — это четыре учебных класса, лекционная аудитория и методический кабинет. Здесь установлено 50 компьютеров, мощный информационный сервер и мультимедийное оборудование. С развитием дистанционного обучения и открытием районных ресурсных центров на базе РЦДО количество выпускников будет расти. Каждый получит государственное свидетельство.

Создание центра стало возможным благодаря сотрудничеству Министерства образования РФ, Федерации интернет образования, облдминистрации и Кемеровского госуниверситета.

перспектива

Мы в Международном союзе выставочной индустрии!

Прошедший октябрь в Новокузнецке отмечен крупным событием – на 70-м конгрессе Международного союза выставочной индустрии (UFI), проходившем в Египте, ЗАО «Кузбасская ярмарка» стало действительным членом этого всемирного сообщества.
Надо отметить, что до этого в России выставочные компании четырех городов входили в состав UFI – Москвы, Санкт-Петербурга, Казани, Новосибирска и теперь – Новокузнецка. Наш корреспондент встретился с генеральным директором выставочной компании «Кузбасская ярмарка» Владимиром Табачниковым и попросил его оценить факт вступления предприятия в UFI.

- Вступление в Союз можно расценить как итог многолетнего труда коллектива и одновременно большую ответственность перед постоянными и будущими партнерами по бизнесу. Быть принятыми в члены UFI – значит, доказать свой высокий профессионализм, т.к. знак UFI гарантирует участникам выставок Кузбасской ярмарки организационный уровень международных стандартов.

- Владимир Васильевич, быть одной из лучших выставочных компаний в России, конечно же, почетно и престижно. А что конкретно это даст самой «Кузбасской ярмарке», в чем вы видите выгоду международного признания?

- Международное признание, в первую очередь, дает выгоду не самой компании, а Кузбассу в целом. Кемеровская область – уникальная территория с огромным запасом природных ресурсов, крупным промышленным и кадровым потенциалом. Сырье и товары, производимые в Кузбассе, должны продвигаться не только в другие регионы, но и за рубеж. В новых технологиях, современном оборудовании нуждаются промышленные предприятия и организации нашей области. Для того чтобы выполнять эти задачи, объединять спрос и предложение, и существует выставочный бизнес, который во всем мире считается важнейшим инструментом рыночных отношений. Как лучше и легче иностранным предприятиям попасть на территорию Кузбасса, через кого в далекой Сибири предприятия государств Европы, Азии, Африки, любого другого континента могут найти партнера по бизнесу? И на арену выходит «Кузбасская ярмарка» со своими специалистами, огромными связями и надежной деловой репутацией в мире. А теперь, как у членов Международного союза выставочной индустрии, у нас появилась еще большая возможность доставить до партнеров любую достоверную деловую информацию по всем предприятиям региона и России, их товарам и услугам. «Кузбасская ярмарка» способна помочь на своей территории организовать встречу менеджеров любого ранга. Ей сегодня полностью и во всем доверяют, ибо на визитной карточке компании есть знак UFI.

Особенно приятно, что такой знак теперь есть у нашей главной выставки – «Уголь России и Майнинг», выставки №1 в России по угольной тематике, дважды удостоенной знака Международного союза выставок и ярмарок (исполнительная дирекция находится в Нижнем Новгороде, президент – генеральный директор выставочной компании «Ленэкспо» С.В. Алексеев). Ежегодно в Новокузнецк на выставку «Уголь России и Майнинг» приезжают более 350 экспонентов из 14 стран мира, представляющих интересы более 500 компаний, предприятий и фирм. Насколько востребован этот угольный форум, судите сами: на предстоящей в июне 2004 года выставке уже сегодня 80 процентов площадей занято. И мы уверены, что присвоение выставке знака UFI даст новый импульс для привлечения к участию представителей западного и российского бизнеса, которые с 8 по 11 июня получат дополнительную возможность расширить круг деловых партнеров. Вот в этом я и вижу конкретную выгоду международного признания. Более того, я уверен – Кузбасс станет более привлекательным в инвестиционной политике, поступлении товаров, технологий, оборудования. На ежегодных форумах, конгрессах, семинарах, которые проводит UFI, мы можем встречаться с представителями выставочных компаний – членами UFI – из 70 стран и донести до них любую информацию в интересах Кузбасса. Радует то, что мировой выставочный бизнес признает высокий уровень развития выставочной индустрии в России, и в 2005 году очередной конгресс UFI намечено провести в Москве.

- Говорят, большому кораблю – большое плавание. Какие жизненные волны ваша компания намерена пересекать, являясь действительным членом Международного союза выставочной индустрии?

- В основе выставочного бизнеса лежат контакты. И в большей степени они зависят от личностных отношений. Сейчас у нас появилась возможность решать интересующие регион вопросы через такие же структуры в других государствах. На 70-м конгрессе

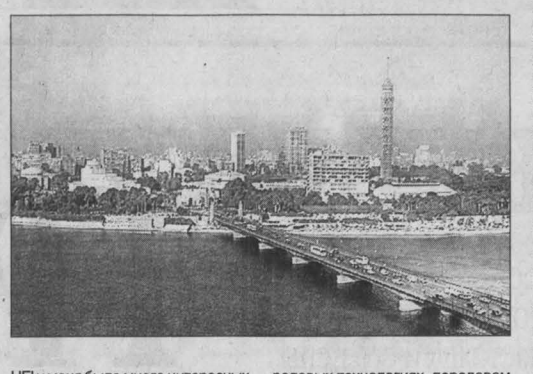

UFI у меня было много интересных встреч как с российскими, так и с зарубежными членами Международного союза выставочной индустрии. Например, ко мне обратился представитель торгпредства России в Египте с просьбой познакомить со специалистами компаний по добыче угля. В Кузбассе я передал его обращение представителю одного из угледобывающих предприятий. На этом же конгрессе были завязаны контакты с одной из крупных фирм Москвы, с представителями Франции, Австрии, Китая по организации совместных проектов. У «Кузбасской ярмарки» есть такой опыт ведения партнерских отношений. Например, выставка «Уголь России и Майнинг», которую мы проводим совместно с крупнейшей немецкой выставочной компанией «Мессе Дюссельдорф ГмбХ». Правда, дело это не одного дня, процесс может занять по времени год, а то и больше, но работа того стоит. Например, переговоры о сотрудничестве с той же «Мессе Дюссельдорф» заняли около 1,5 года, пока мы не подошли к совместным действиям. Это сотрудничество сегодня приносит большую экономическую выгоду, тем более, что выставочная компания «Мессе Дюссельдорф» расположена на земле Северный Рейн-Вестфалия, идентичной по промышленной инфраструктуре с Кузбассом. Там тоже уголь, металл, горно-шахтное машиностроение. И у нас нашлось много общих интересов. «Кузбасская ярмарка» выполняет социальный заказ, помогая зарубежным машиностроительным предприятиям-изготовителям высококачественного горно-шахтного оборудования попасть на российский рынок. В то же время ряд предприятий Кузбасса создают совместные производства, совместные предприятия, основываясь на передовых технологиях, передовом опыте. В результате предприятия поднимают уровень производства, качества выпускаемой продукции, культуру производства.

Кроме этого, мы разрабатываем и внедряем новые выставочные проекты, социальная значимость которых в нашем регионе особенно высока. Продолжаем осваивать и развивать такие формы выставочного бизнеса, как форумы. Это более масштабное мероприятие, оно предоставляет возможность нашим участникам развернуться и раскрыться во всей полноте не только на стендах, но и на научно-практических конференциях, семинарах, «круглых столах», презентациях.

В ближайших планах «Кузбасской ярмарки» – «Второй Сибирский библиотечный форум», который был реализован в 2003 году впервые в России. На форум съехались специалисты-библиотекари из различных регионов России. Результат - большой резонанс в общественных кругах, о чем свидетельствует включение данного мероприятия в план работы Министерства культуры. Мы будем продолжать работу по организации ежегодного медицинского форума, который, по оценкам ведущих специалистов отрасли и администрации области, вносит большой вклад в развитие здравоохранения Кузбасса. В планах также организация музыкального и образовательного форумов, которые имеют хорошие перспективы в своем развитии, и еще некоторые новые проекты.

- Последний вопрос, Владимир Васильевич. Проектов у «Кузбасской ярмарки» много, а каковы у нашей области возможности их реализации?

- О том, что Кузбасс – уникальный край, я выше уже сказал. Хотел бы особо подчеркнуть еще то, что им руководит уникальный губернатор А.Г. Тулеев – человек, истинно желающий добра и процветания как самому краю, так и его трудолюбивому народу. За 12 лет работы в выставочном бизнесе мы наладили хорошие отношения со всеми структурами областной и городской администрации, нас там понимают, поддерживают. Правда, на отдельных предприятиях это понимание мы находим не всегда. Не все руководители знают, что «Кузбасская ярмарка», об этом я выше тоже говорил, великолепный механизм для налаживания плодотворных связей нашими предприятиями со структурами других стран. Ярким примером тому было создание крупнейшего на юге Кузбасса Новокузнецкого офтальмологического лазерного центра. Никто никуда не ездил, деньги не тратил, а ценное оборудование не только получено полностью, но иностранная фирма за свой счет прислала в центр своих специалистов для его монтажа и обучения кадров. И такие случаи не единичны. К сожалению, наши возможности не всеми и не всегда учитываются, остаются невостребованными, а ведь «Кузбасская ярмарка», как говорят, под боком, приди и договорись – все для тебя будет сделано, не следует искать обходные пути и терять на этом большие деньги и время.

Наш слоган на 2004 год такой: «12 лет успешной работы – используйте наш опыт!» Давайте работать вместе во благо Кузбасса, России!

Беседовал
Михаил ЕРШОВ.

НА СНИМКЕ: Каир — столица Египта. Здесь на 70-м конгрессе ЗАО «Кузбасская ярмарка» стало действительным членом Международного союза выставочной индустрии — UFI.

акцент

(Окончание. Начало на 1-й стр.).

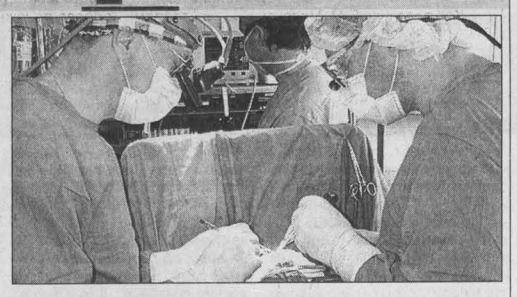

Не навреди!

В Великобритании был рассмотрен законопроект, согласно которому в стране может быть введена "презумпция донорства". Иначе говоря, любой умерший будет рассматриваться в качестве потенциального донора.

Сейчас в Великобритании действует система "карточек донора". Но, как показывает практика, эта система слишком сложна, чтобы быть эффективной. Согласно результатам социологических опросов, более 70% жителей Великобритании готовы стать донорами, однако в реестре потенциальных доноров числится не более 15% населения. В результате каждый год в больницах умирает около 3 тысяч людей, так и не дождавшихся трансплантации. "Презумпция донорства", по расчетам экспертов, позволит сократить это число как минимум в полтора раза. Аналогичная система уже действует в Бельгии, где с момента ее введения число операций по пересадке органов возросло на 30%. Кстати, наши зарубежные коллеги ничего нового здесь не открывают. В нашей стране до 1992 года действовала эта самая «презумпция донорства».

В России живым донором может быть только ближайший родственник. Во многих странах донором может быть любой человек. В них официально разрешена продажа органов. Легализация, как известно, исключает повод для криминала. К нам в центр тоже часто звонят и предлагают купить их почку. Мы отказываем, в России запрещена продажа человеческих органов. Основной источник – это умершие естественной смертью или погибшие люди.

В медицине существуют два понятия смерти: биологическая и смерть мозга. Биологическая смерть – это прекращение сердечной деятельности, остановка дыхания, исчезновение всех функций центральной нервной системы. Смерть мозга – это отсутствие определенных рефлексов и неспособность к самостоятельному дыханию. Помните, как сказано в Библии, в книге «Бытие»: «И создал Господь Бог человека из праха земного и вдунул в лице его дыхание жизни, и стал человек душою живою». Понятие «смерть мозга» неидентично понятию «биологическая смерть», хотя биологическая смерть в этом случае неизбежна. Понятие «смерть мозга» выходит на первый план при заборе человеческого органа. В Кузбассе лишь в четырех медицинских учреждениях высококлассные специалисты имеют право ставить диагноз «смерть мозга», и только после такого диагноза в этих больницах могут изъять человеческий орган для пересадки. Диагноз смерти ставится специальной комиссией врачей. В работе комиссии по забору органов обязательно участвует судебный медицинский эксперт. Он сообщает дежурному прокурору о каждом заборе органов. И врачи ни разу не ошиблись в диагнозе. Вы должны знать, что концепция смерти мозга, как биологической смерти человека, применительно к задачам трансплантации законодательно закреплена во многих странах, в том числе в нашей. Если мы принимаем эту концепцию, то почему не придерживаться ее при решении вопроса об искусственном поддержании умершего в его жизненных функциях до тех пор, пока его органы не потребуются для спасения от смерти другого человека? А потом, опять-таки искусственно, обеспечить смерть, теперь уже биологическую. Но кто рискнет сейчас на это, когда во врачах видят злодеев и корыстолюбцев. В этом случае очень важно доверие общества к врачам. Так что журналистам, пишущим на медицинские темы, не мешало бы помнить о девизе «Не навреди». Мне неоднократно приходилось знакомиться с зарубежным опытом по трансплантологии, в последний раз в Германии, благодаря помощи нашего губернатора А.Г. Тулеева, так вот уверяю вас, мы все делаем в соответствии с международными правилами.

В России провозглашены справедливые принципы при распределении донорских органов: ни у одной из социальных групп не должно быть преимущества и не должно быть специального финансирования. Т.е. богатый не должен иметь преимуществ перед бедным. Выбор должен осуществляться по сугубо медицинским показателям. Но при этом государство в должном объеме не финансирует эти операции. Следует знать: пересадка той же почки обходится государству дешевле, чем консервативное лечение с помощью гемодиализа. За рубежом, например, стараются быстрее сделать операцию. Пересадка той же почки – высокоэффективный метод лечения и обеспечивает жизнь больных, обреченных на смерть. Отказ от трансплантологии – это отказ от спасения человека. Поверьте, с этим врач не может согласиться. Что касается криминала. Если больной не может получить орган легально, он пытается получить его незаконными методами.

Очень обидно, что мы можем пересаживать поджелудочную железу, единственные после Москвы, но не делаем этого по той же причине. Конечно, больно, имея первоклассный коллектив уникальных хирургов, не иметь возможности спасать людей.

И позвольте на прощание высказать просьбу. Мы готовы к обсуждению любых волнующих общественность вопросов. У нас нет от нее секретов. И в этом случае помощь журналистов трудно переоценить. Как и в справедливой критике. Но в погоне за сенсацией помните девиз «Не навреди!» - в этом мы союзники.

Татьяна КВЯТКОВСКАЯ.

ракурс

Уравновесить тонну граммом

(Окончание. Начало на 1-й стр.).

Гуматы – органика и не содержат никакой дополнительной «химии». Улучшая структуру почвы, они способны повысить урожайность на 30 процентов. Технологии их получения существуют, разрабатываются они и у нас в Кузбассе. Установки для производства такого удобрения быстро строятся и также быстро окупаются.

Кроме того, гуматы используют как кормовую добавку для животных. И в этом случае никаких вредных последствий не наблюдается, а вот привесы возрастают на 17 процентов, затраты на корма снижаются на 6 процентов.

- За последние 2-3 года, - говорит директор Института угля и углехимии СО РАН В.П. Потапов, - мы открыли у себя направление по редкоземельным металлам. Добывать ничего не надо, все давно лежит на поверхности. И прежде всего, это шламы и золоотвалы. Уже существуют достаточно эффективные технологии по извлечению из них редкоземельных металлов, начиная от германия, титана, циркония. Кстати, коммерсанты уже начали проявлять к ним интерес, ведь сегодня несколько килограммов металла могут оправдать добычу угля в объеме 100-200 тысяч тонн.

К словам В.П. Потапова следовало бы приложить таблицу, в которой указана цена на редкоземельные металлы в долларах, но ограничимся лишь некоторыми данными, которые приводятся начальником отдела науки компании «Южкузбассуголь» М.К. Дурниным в его статье о комплексном использовании угля.

Галлий (Ga) – 300 долларов за килограмм. Выборочные пробы показали, что в одной тонне угля шахты «Абашевская» содержится 104 грамма этого металла. Скандий (Sc) – 130000 долларов за килограмм. В 1989-1991 годах на закрытой теперь шахте им. Димитрова проводилась работа по извлечению этого металла из золы одного из пластов. Из тонны золы получили 50 граммов скандия. То есть уголь добыли, сожгли, а затем на золе получили главный прибыток.

Список можно продолжать, но и без того ясно, что главный источник роста ВВП заложен вовсе не в топливной ценности угля, а в тех граммах и килограммах, которые в ней остаются даже после сжигания.

В Институте угля рассказали нам еще про один металл – рений, который добывают в России только в одном месте – на Камчатке. Да и там его получают из дымка единственного вулкана. А используется этот металл для получения тугоплавких сталей, которые необходимы для авиационной промышленности. Между тем, на нескольких месторождениях угля в Кузбассе «этого рения завались»!

Так называемые «ураганные пробы», которые сделали специалисты Института угля, показали, что большая часть отвалов одного из разрезов почти целиком состоит из золота, платины и серебра! Так что работы в этом направлении обещают быть весьма продуктивными на отдачу, а интерес коммерческих структур очень даже понятен. Добавим только, что если из отвалов, которые существуют на территории нашей области, сделать кубики со стороной в 1 километр, то получится их 8 штук. Поставь их друг на друга — и Джомолунгма вырастет.

В общем, задача специалистов заключается в том, чтобы не столько быстрее, сколько точнее нанести на карту Кузбасса зоны, в которых уголь можно добывать с учетом содержания того или иного компонента или целой их гаммы. Не исключена возможность, что в скором будущем получение лицензии на добычу будет включать в себя условие более глубокой переработки углей, и рядышком с шахтой или разрезом надо будет строить дополнительные установки для извлечения редкоземельных или драгоценных металлов.

Сегодня ученые продолжают уточнять стратегию развития угольной отрасли Кузбасса до 2020 года. Разумеется, до этого срока уголь не потеряет своего главного назначения - гореть и обогревать, но вместе с этим учитываются другие его качественные составляющие. Скорее всего, именно они будут определяющими для увеличения роста ВВП.

Александр СУСОЕВ.

Кемерово

С любовью к городу

Что волнует сегодня вас, кемеровчане? С какими проблемами вы сталкиваетесь каждый день? На какие вопросы вы хотели бы получить ответ? Мы по-прежнему ждем ваших писем и телефонных звонков с вопросами, мнениями, огорчениями, проблемами и радостными сообщениями.

Телефон 52-50-45

конкурс

Если бы мэром был я

Напоминаем, что в прошлом выпуске «Кемерово. С любовью к городу» мы анонсировали новую рубрику «Если бы мэром был я», где планировали публиковать ваши конкретные предложения по всем вопросам, касающимся городской жизни. По-прежнему ждем ваших откликов и предложений.

Одновременно среди читателей проведем конкурс. Его победителями станут авторы самых интересных предложений. Они получат от редакции памятные подарки. А лучшие письма будут переданы главе города.

Публикации писем будут вестись с учетом их общественной значимости, новизны, оригинальности. Сами письма желательно не растягивать, постараться уложиться в одну-две страницы рукописного текста. Обязательно указывайте полный обратный адрес, Ф.И.О, возраст, род вашей деятельности.

Письма с пометкой «Если бы мэром был я» присылайте по адресу: пр. Октябрьский, 28, газета «Кузбасс» или по электронной почте nvk@knews.polenet.ru

сервис

Спите дома!

Сдача квартир на сутки превратилась в настоящий сервис, который по обороту и числу предлагаемых «номеров» начинает успешно конкурировать с гостиничным. Видимо, этот бизнес настолько выгоден, что в Кемерове им занимаются десятки небольших фирм и частные предприниматели. Понятно, ситуации в жизни разные бывают. Возникли семейные неурядицы — переночевать негде; студенческая компания решила повеселиться; влюбленные захотели побыть наедине. Для этих людей подобная услуга придется как нельзя кстати.

Цена за сутки пребывания в такой комнате колеблется от 250 до 500 рублей взависимости от того общежитие это или обычная однокомнатная квартира и какие там удобства. Двухкомнатные квартиры популярностью у клиентов не пользуются. При желании жильем можно воспользоваться и на часы. Выходит не так уж дешево —100 рублей в час квартира и 50 — КГТ.

Учитывая, что аренда однокомнатной квартиры на долгий срок сегодня стоит примерно 2500-3000 тысячи рублей, а за съем такой же квартиры, но посуточно можно взять рублей 500, нетрудно высчитать месячный навар таких предпринимателей. Поэтому сдавать квартиру или КГТ так гораздо выгоднее, чем пускать жильцов на долгий срок. Тем более, что «недолговременные» посетители бывают практически каждый день. Позвонив по нескольким телефонам, обнаружила, что на ближайшее время мест нет.

Все же решила выяснить, что представляют собой подобного рода удобства. По предварительным описаниям квартиры казалось, комната должна напоминать хороший гостиничный номер. За нее просили 300 рублей. Но обещанным уютом и чистотой даже не пахло. Большая кровать, без каких-либо постельных принадлежностей, стол, стул. На кухне — голые стены, ржавые трубы в ванной комнате. А огромный таракан, пробегавший мимо, окончательно отбил желание задержаться здесь еще хотя бы на минуту. И ведь кто-то остается здесь ночевать!

Приветливая и общительная женщина встречала по другому адресу, кстати, КГТ по такой же цене. Телевизор, кровать с чистым бельем, несколько стульев. Правда, если бы возникло желание воспользоваться горячей водой, пришлось бы ждать очень долго. Потому что по-настоящему горячей она становится только через несколько часов. Хозяйка учтиво спросила: одна ли я буду? А потом поделилась наблюдениями.

— На одного человека комнаты снимают редко. Обычно приходят вдвоем, ближе к ночи. Заказывают жилье в основном мужчины. Раньше принимала и компании, но после того как однажды устроили погром, отказалась от таких заказов.

В другие комнаты попасть не удалось — было уже занято.

А вот о соседях хозяева подобных заведений порой забывают. Знакомая поделилась переживаниями по этому поводу: «Каждый день в соседней квартире разные люди. Неизвестно кто они, что у них на уме. Живем в постоянной тревоге. Не так давно квартиросъемщики разбушевались прямо посреди ночи. Мужчина в ярости требовал у девушки вернуть деньги. Оба кричали так, что подняли на ноги почти весь этаж».

Мирные жители только и успевают милицию вызывать.

Полюбопытствовала, насколько дороже снять комнату в гостинице. Ценителям комфорта и качественного обслуживания за одноместный номер придется заплатить 600 рублей и выше, двухместный обойдется 800 рублей и выше. В залог вы обязаны оставить паспорт, впрочем, так же как и в частном «жилье на сутки». Правда, в гостиницах нет почасового тарифа.

Отсчет по часу пойдет только в том случае, если клиент проведет в номере сутки. К тому же местные жители в гостиницы не принимаются. Мол, спите дома. А последовать ли этому совету — дело наше.

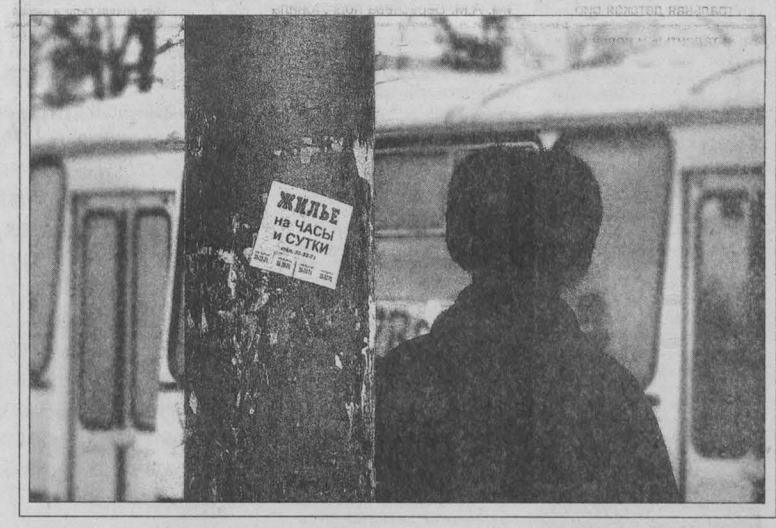

По данным областного комитета статистики, в 2001 году в Кемерове было сдано 395 тысяч квадратных метров жилой площади, в прошлом — уже 463, январь-октябрь 2003-го — 240. Тем не менее проблемы жилья остаются актуальными и до конца не решенными, впрочем, как в любом другом большом городе. Рынок жилья по-прежнему недоступен для подавляющего числа населения. Расценки на квартиры постоянно повышаются, растет стоимость арендованного жилья, сделки с недвижимостью не всегда совершаются честно. Сегодня мы попытались затронуть лишь самую малую долю проблем, с которыми сталкиваются горожане.

комфорт

Красиво жить не запретишь

Хорошая квартира — это когда в самой маленькой комнате в дальнем углу незаметно пасется стадо бегемотиков. Анекдот, конечно, но, похоже, квартиры с большой площадью не так уж нереальны. Горожане выкупают «карманы» и целые этажи, переделывают гостинки в нормальные квартиры. А все почему? Хочется простора и свободы!

Последнее время в Кемерове стали появляться красивые, привлекающие внимание высокие жилищные комплексы, именуемые в народе «элитками». Правда, специалисты управления архитектуры и градостроительства Кемерова утверждают, что элитного жилья у нас нет. А подобные дома правильнее называть жильем повышенной комфортности.

Несмотря на то, что все новомодные комплексы смотрятся превосходно, до стандартов элитного они недотягивают. Для последнего предусмотрены специальные параметры. Элитные дома, прежде всего, находятся в престижных районах, причем окружение дома тоже должно быть достойным. Определенная высота потолков, размеры помещений, системы многоуровневой охраны и придомовой территории, учет которых при проектировании и строительстве делает дома очень дорогими в эксплуатации. Но это не по карману кемеровскому потребителю. Уровень жизни горожан не позволяет содержать такую дорогую квартиру. Поэтому строительные компании максимально улучшают условия проживания и в то же время не делают эксплуатационные расходы непомерно высокими.

Отношение к новому явлению в нашей привычной действительности у людей неоднозначное. Однажды, проходя мимо комфортной высотки, стала свидетелем того, как молодые люди, размахивая пивными бутылками, громко кричали: «Да здесь живут одни воры!»

Такие крайние выпады в адрес жильцов редки, но случаются.

Довелось побывать в гостях у хозяйки одной из квартир в доме повышенной комфортности и своими глазами увидеть, что представляют собой шикарные апартаменты. 120 кв. метров, паркетный пол, замечательная отделка. Вот оно, ощущение простора! Моя знакомая, Лариса Петровна, — директор магазина, живет здесь уже пятый год.

— Когда у нас появилась возможность купить квартиру, — рассказывает Лариса Петровна, — подрастала дочь, и я очень обрадовалась, что у девочки будет хороший закрытый двор, где она сможет играть с другими детьми. А я не буду волноваться за ее безопасность. Кстати, в этом отношении у нас очень спокойно. В подъезде располагается служба охраны, установлены камеры наблюдения, хорошие теплые подземные гаражи. Так что и за сохранность автомобиля можно не беспокоиться.

— Купили квартиру в рассрочку, тогда один квадратный метр стоил 800 долларов. Жильцов заселяли подъездами. Когда мы въехали, половина дома еще стояла недостроенной. Но это нас не смущало. Покупать квартиру на первичном рынке выгоднее. По крайней мере, в юридическом отношении можно быть уверенным, что здесь никто не прописан и не попадешь в неприятную историю с неизвестно откуда взявшимися родственниками. Да и вообще, приятно жить в абсолютно новой квартире, где ты — первый хозяин. Здорово!

Бесспорно, жить в подобных комплексах очень удобно, особенно когда много работы и на все не хватает времени. Обычно здесь развита инфраструктура: магазины, предприятия службы быта, подземные гаражи, спортивные центры, чтобы владельцы квартир могли при желании вообще не выходить за пределы своего «мирка».

Другое дело, немногие могут позволить себе это удовольствие — все-таки цены на квартиры нешуточные. Самая дешевая 1- комнатная квартира 44 квадратных метра — стоит 660 тысяч рублей, а, к примеру, 5-комнатная 160 квадратных метров — около четырех миллионов.

И это, заметьте, квартиры не элитные, а повышенной комфортности. Даже страшно подумать, какая цена тогда у «элиток».

городской лабиринт

Есть улицы Центральные...

Дом №15 по проспекту Комсомольскому искала долго. Все мои обращения к прохожим напоминали миниатюру М. Жванецкого: «Если спросить, как туда пройти, могут разорвать, потому что объясняют руками. Слов "налево" и "направо" не употребляют. Пойдете туда, потом туда, заверните туда, сюда - туда, туда- сюда...» Но не я первая и, видимо, не последняя бродила в поисках дома совсем не в том районе. Выяснилось, что волею судеб его забросило туда, где привычнее всего искать дома с проспектов Московского и Октябрьского. Сочувствую тому, кому доведется искать адреса по улицам Красной, Арочной, Ермака. Проследить, что там имеет свое начало, а что исход, очень трудно. Прямо Бермудский треугольник какой-то!

Доводилось слышать, как ищут Федеральное казначейство Кемеровской области по улице Притомская набережная, там, где находится центральная набережная. После длительных поисков обнаруживают здание в районе городской ГАИ.

Подобных путаниц в Кемерове предостаточно. В управление архитектуры и градостроительства приходит до 20 жалоб в неделю от разгневанных горожан. Собственно, работа по устранению нестыковок в нумерации домов или названиях улиц с писем и начинается.

Как пояснила Е.М. Мелентьева, завотделом муниципальной геоинформационной системы управления архитектуры и градостроительства, причина таких недоразумений чаще всего — новостройки. Старые улицы перекрываются новыми застройками и постепенно мельчают, а то и вовсе исчезают с лица города. Так, например, случилось с улицей Чапаева. От нее остался лишь маленький клочок за улицей Сибиряков-гвардейцев. А когда-то она шла от улицы ныне имени Федоровского до площади Советов. От старинной улицы Набережной с течением времени остался только дворовый проезд и всего один дом. Поэтому архитектура приняла решение отнести его к бульвару Пионеров, тем самым оставив улицу только в нашей памяти.

Перекрыты новыми застройками Шестакова, Кузбасская и многие другие улицы.

А вот переименовываются они редко. И даже не потому, что у всех такие удачные и звучные названия. Слишком длительная и затратная процедура: нужно поменять много разных документов. Правда, не так давно в Кемерове появилась улица Заузелкова. Это небольшой отрезок от Тухачевского до улицы Каменской. В малых масштабах, как показывает практика, переименования проходят безболезненно. Другое нововведение — западный проезд по южной границе «Азота».

Двойные наименования улиц тоже вводят горожан в заблуждение. После того как в черту города вошли небольшие поселки, Центральных, Школьных и прочих улиц стало вдвое больше. Впрочем, они легко разделяются по территориальному признаку.

Если заглянуть в архитектурные архивы 20-40 годов, что и сделала в свое время Е.М. Мелентьева, можно узнать, как раньше назывались привычные для нас улицы. Например, проспект Ленина был Магистральный. Весенняя называлась Ленинградской. Дзержинского именовалась Ворошилова, а нынешняя Ворошилова совсем в другом районе. Демьяна Бедного была Интернациональной и шла она до улицы Красной. Кстати, Красная, одна из самых старых улиц Кемерова, до сегодняшнего дня не изменила не только свое имя, но проходит по той же траектории, с той же протяженностью.

Сейчас в Кемерове 1200 улиц, как в них не заблудишься? Ведь и службы специальной нет, чтобы разъясняла, где что находится. Пока только по карте. А чтобы найти дом, помните, что основной ориентир — Томь. Все здания на левом берегу нумеруются от реки вниз, а на правом — от реки вверх.

рынок

«Сдаем квартиру в аренду»

Газетные страницы пестрят объявлениями: «Сдам в аренду КГТ», «Срочно сдаю 1-2 комнатную квартиру, подселение», «1-комнатная с мебелью, есть варианты». От разнообразия квартир и агентств, их предлагающих, разбегаются глаза.

Сколько стоит сегодня снять жилье, наверное, прекрасно знают все. Но еще раз для тех счастливых людей, которые все-таки не в курсе. Цены на квартиры по городу примерно одинаковы. Зависят от района, где находится дом, и количества комнат в снимаемой квартире. 1-комнатные в Центральном, Ленинском, ФПК и других котирующихся районах порядка 3,5 тысячи, двушки — около 4000, трешки — 5000. Редко, но пользуются популярностью 4- комнатные — 5.500-6000, 5-комнатные — 7000. Все жилье сдается с предоплатой на три месяца и более. Самыми дешевыми считаются квартиры в Кировском районе: 1-комнатную можно снять всего за 2 тысячи рублей. Кстати, риэлторы кировских филиалов категорически не согласны с таким устоявшимся мнением. По их словам, район давно уже перестал считаться загазованным, квартиры здесь просторнее, а транспорт ходит исправно в любую точку города.

На первый взгляд даже удивительно: и как люди при таком богатом выборе не могут подыскать себе квартирку? Но оказалось, что все не так просто. Вот распространенная ситуация.

Константин приехал в Кемерово из Анжеро-Судженска на заработки, как это делают сегодня тысячи жителей небольших городов. Временное жилье, конечно же, необходимо. Начитавшись объявлений, остановился на подходящем. В фирме ООО «Вариант» трубку взяла девушка с приятным голосом и заверила, что агентство располагает самыми разными квартирами, только приходите. При встрече она пояснила, что дальнейшая информация о жилье — платная. Стоит эта услуга на риэлторском рынке 300 рублей. Получив пять заветных адресов — все-таки есть из чего выбрать, — Константин отправился на поиски. Сомнения в честной работе фирмы посетили его не сразу. Выяснилось, что КГТ на Московском не сдавалась никогда, так же как на проспектах Ленина и Октябрьском. О чем и поведали уже в который раз разъяренные жители невезучих комнат. На Сибиряков-гвардейцев квартира сдана уже несколько месяцев, а на улице Угловой указанного в списке дома вообще не существует. Деньги не вернули, мол, «информацию-то мы вам предоставили».

Еще 300 рублей пришлось выложить за адреса, предоставленные риэлторской фирмой на Дзержинского, 14, практически с тем же окончанием сюжета. На Красноармейской, 50а, от предложенных вариантов пришлось отказаться сразу, потому что номера телефонов, дома и названия улиц точь в точь повторяли адреса в предыдущих агентствах. Так же интересно работают и в риэлторской фирме, обозначенной в газетах по телефону 35-18-16 — предлагают «липовые» адреса.

Понятно, что никто не будет из-за 300 рублей обращаться в суд. На это и рассчитывают подобного рода «посредники». Людей, обманутых вот так, без зазрения совести и пощады, становится все больше. Среди пострадавших — молодые семьи, старики, студенты. Многие из них ищут себе жилье в течение нескольких месяцев, переплатив мошенникам приличные деньги.

Напомню, что в феврале прошлого года было отменено лицензирование риэлторской деятельности. Закон принимался с благой целью, в интересах малого и среднего бизнеса, чтобы снять ряд бюрократических препятствий. Положительный эффект закона также состоял еще и в том, что он должен был способствовать объединению и развитию ассоциаций риэлторов, к которым перешло бы регулирование рынка недвижимости.

На деле же он вышел из-под контроля. Граждане оказались беззащитны перед деятельностью «черных маклеров». Липовые риэлторы, которые появлялись, как грибы после дождя, наперебой стали предлагать своим клиентам услуги. До отмены закона о лицензировании в Кемерове был жесткий контроль. Насчитывалось лишь 10 агентств, которые и работали успешно. Сейчас эта цифра достигает 200, и лишь небольшой части из них можно довериться.

Впрочем, в Кузбассе начала активную работу ассоциация риэлторов, куда входят девять лиг недвижимости. Председатель ассоциации Д.С. Колчин пояснил, в чем заключается их помощь гражданам: рассматривают жалобы, направляют людей по судебным инстанциям и в органы прокуратуры. Собственно тогда, когда черное дело уже сделано. Конечно, о самостоятельном выявлении фирм, которые работают недобросовестно на рынке недвижимости, речи не ведут.

По словам начальника департамента лицензирования Кемеровской области Н.И. Святкиной, отмена закона не привела к желаемым результатам. Естественный отбор внутри ассоциаций не сработал как в Москве, так и в регионах. Теперь единственный способ защиты — суд. Но это дело очень долгое и затратное. Так что пока подобные сделки в сфере недвижимости приравниваются к лотерее: повезет — не повезет.

НАД МАТЕРИАЛАМИ РАБОТАЛИ: Наталья КУДРЯВЦЕВА (ответственная за выпуск), Наталья ВАНИЧКИНА, Оксана САВКУЦАК. Фото Федора Баранова.

Ищите женщину, лечите - мужчину

В конце прошлой недели в Новосибирске состоялась первая Урало-Сибирская телеконференция «Медико-социальные аспекты здоровья мужчин как один из основных факторов, влияющих на рождаемость в России». Инициатором и организатором конференции выступила компания «Нижфарм» — одна из ведущих российских фармацевтических компаний, лидер по выпуску мягких лекарственных форм. Участие в беседе приняли ведущие урологи и андрологи Урала и Сибири, а также журналисты из крупных городов этих регионов.

Кто виноват и что делать?

В начале двадцать первого века ученые столкнулись с печальным фактом – каждая пятая пара сегодня страдает бесплодием. Традиционно у человечества это считалось проблемой женской. Первое обвинение женщины в неспособности иметь детей встречается ещё в Библии. Однако развитие медицины в наше время высветило проблему до сих пор неизвестную. Исследования, проведённые учёными Кембриджского университета, установили, что в половине случаев причиной бесплодия является нарушение качества спермы у мужчин. Что касается России, то у нас заболеванием предстательной железы страдают 35 процентов сильной половины человечества трудоспособного возраста. То есть каждый третий мужчина. И если до сих пор основное внимание уделялось здоровью женщины, то сегодня пришёл черёд позаботиться и о её партнёре. Поэтому по всему миру, наряду с женскими консультациями, открываются мужские. Развивается новое направление урологии – андрология. «Мужские» врачи, андрологи, наряду с гинекологами занимаются проблемами воспроизведения здорового потомства.

Если говорить о географии заболевания, то в наших регионах есть особенный повод для беспокойства. Потому что в эту группу риска в первую очередь входят жители городов, расположенных в местностях с низкими, резко меняющимися сезонными температурами и высокой влажностью.

В лечении простатита нет единой тактики – сколько существует врачей, столько и подходов к этой проблеме. Но все специалисты, собравшиеся на телемост «Екатеринбург- Новосибирск», и по эту, сибирскую, сторону, и с другой стороны экрана, сходились в одном – мужчину должен лечить специалист.

— Дифференцировать и уточнить диагноз в этом случае совсем не просто, — говорит Владимир Журавлёв, профессор, заведующий кафедрой урологии УГМА, главный уролог Свердловской области. – И острый, и хронический простатит можно диагностировать, только исключив все другие заболевания. На фоне всевозможных кооперативов и частных практик, которых так много в последнее время, особенно понятно, что доктор несёт серьёзную ответственность и за диагностику, и за лечение. Есть законы, гарантии лечебной практики, которые врач должен соблюдать. В последние годы мы обращаем всё большее внимание на то, что нужно проводить не только антибактериальное лечение, не только делать массаж предстательной железы – а в отдельных случаях он даже опасен, не только делать грязевые тампоны – категорически нельзя их назначать, если нет диагноза, нам нужно смотреть более объёмно на это заболевание и на его лечение. У нас сегодня есть очень хорошие возможности – использовать простатопротекторы, например, препарат Витапрост. С их помощью чем лучше мы наладим микроциркуляцию, тем лучше будет действие лекарственных препаратов. Традиционный курс лечения занимает две-три недели, иногда месяц до получения ощутимого результата и при контроле качества лечения, а при этом методе курс значительно ускоряется.

Чем раньше, тем быстрее

Позднее обращение к врачу или лечение у недостаточно квалифицированного специалиста приводит к появлению у пациента уже хронической формы простатита. Но на этой стадии болезнь ещё можно победить. Как свидетельствует статистика, 73 процента пациентов вылечиваются от этого заболевания. Но при условии правильного лечения. Недавно в Новосибирске была защищена кандидатская диссертация на тему лечения хронического простатита.

— Гиподинамия, неблагоприятная экология, отсутствие нормальной половой жизни, сексуального воспитания, широкое и бесконтрольное применение лекарств на фоне всевозможной рекламы – основные причины этого заболевания, — говорит автор сего научного труда Александр Малков, кандидат медицинских наук, врач-уролог. – Хотя сведения по этиологии хронического простатита ограничены и противоречивы, увеличилась обращаемость за медицинской помощью больных с хроническим простатитом, возможно, за счёт популяризации этой проблемы в средствах массовой информации. Следствием воспаления в предстательной железе является воспаление во всей мочевыводящей системе, сексуальные неврозы. В связи с этим – утрата трудоспособности, спад рождаемости, разлады в семье. Всё это придаёт заболеванию большую социальную и экономическую значимость.

Немного о таблетках

Новейшие разработки препаратов для лечения простатита дают во многих случаях хороший результат, но в России они очень дорогие, и процентов 80 нуждающихся не могут получить это лечение именно из-за дороговизны.

Красноречивое доказательство развития нашей фармацевтики – телемост «Екатеринбург- Новосибирск» был устроен по инициативе и при горячем участии именно фармацевтической компании «Нижфарм». Фармацевты собрали вместе врачей-урологов и журналистов для обсуждения этой серьезной проблемы. Генеральный директор ОАО «Нижфарм» Андрей Младенцев подчеркнул в прямом включении из Нижнего Новгорода, что для решения необходимо тесное взаимодействие урологов и производителей лекарств.

Препараты, которые разрабатываются на отечественных предприятиях, сегодня по качеству не уступают импортным, а по цене выгодно отличаются в сторону нашего с вами кошелька. Хорошо зарекомендовали себя в лечении хронического простатита препараты, содержащие комплекс вытяжек из предстательных желёз крупного рогатого скота – так называемые простатопротекторы. Препараты этого типа используются для лечения и профилактики воспалительного процесса. Они нормализуют микроциркуляцию, их применение способствует восстановлению функции предстательной железы. Первым подобным препаратом является Витапрост, который не требует непосредственного участия врача в процессе лечения и может быть рекомендован в любой фазе воспалительного процесса. Витапрост приводит к уменьшению болевого синдрома, улучшению половой функции, улучшению качества спермы. Конечно, подчеркнули медики, схема лечения для каждого больного должна быть индивидуальна, и препараты этой группы не являются препаратами монотерапии, они должны употребляться в комплексном лечении.

От начала времён до наших дней

В этом году Луизе Браун, первому ребёнку, рождённому из пробирки, исполняется 25 лет. Так что у специалистов по экстракорпоральному оплодотворению своеобразный юбилей. Успехи в этой области просто потрясают. Всё больше пар, страдающих бесплодием, прибегают к экстракорпоральному оплодотворению, несмотря на высокую цену процедуры. И всё-таки великий мастер Михаил Булгаков недаром когда-то устами профессора Преображенского сказал, что напрасный труд создавать человека, когда любая баба может родить его. Существует простой способ продолжения жизни на земле. Это любовь двух здоровых людей – мужчины и женщины.

Евгения РАЙНЕШ.

Новосибирск.

«КОРА»: знак качества!

11 декабря в офисе компании «Кора» состоялось торжественное вручение сертификата соответствия системе менеджмента качества стандартам ИСО 9001.

Вот уже год, как компания целенаправленно работает над созданием системы менеджмента качества и стремится получить сертификат ИСО (ISO) — Международной организации по стандартизации, созданной в конце 40-х годов 20-го века.

Но что такое качество? В советские времена качественным можно было считать товар, соответствующий установленным стандартам. Однако стандарты несовершенны, быстро устаревают, да и составляются людьми, у каждого из которых имеется собственная точка зрения. Такое понимание качества не годится в условиях рынка. В современной экономике общим мерилом являются нужды и требования потребителей. Если услуга или продукция удовлетворяют их, значит, являются качественными.

В мире сейчас насчитывается свыше полумиллиона предприятий, сертифицировавших систему менеджмента качества на соответствие требованиям стандартов ISO 9001. Среди них такие известные компании, как «Нестле», «Форд», «Крайслер», предприятия авиакосмической отрасли. В России их около 1300. В Кемеровской области ООО «Кора» — первая и пока единственная торговая компания, прошедшая такую сертификацию.

11 декабря для сотрудников «Коры» стал знаменательным днем. В офисе компании прошла церемония вручения долгожданного сертификата. Представитель британской компании (NQA — Национального общества по обеспечению качества) Константин Наумов, передавая сертификат в надежные руки генерального директора ООО «Кора» Сергея Степанова, отметил, что сегодня все больше российских компаний внедряют систему менеджмента качества, и на этом фоне «Кора» выглядит вполне достойно. Очень порадовал тот энтузиазм, с которым сотрудники компании «Кора» взялись за претворение идеи.

По словам Сергея Степанова, достигнутый уровень — это только начало в большой работе. Хотя это начало, конечно же, стоило усилий.

Первое, что было предпринято, это обучение сотрудников системе менеджмента качества, тренинговые курсы. Затем происходил процесс внедрения системы с соблюдением всех требований. В октябре в компании проводился аудит на предмет соответствия заявленным стандартам во всех подразделениях организации. Итогом аудита стала положительная оценка всех процессов компании. Сергей Степанов искренне поблагодарил всех своих коллег, кто работал на повышение качества работы компании, за проявленную заинтересованность в успехах общего дела.

Полученный сертификат — это для нас, потребителей, есть надежный гарант качества предоставляемых услуг и товаров, соответствующих мировым стандартам. А для поставщиков — партнеров компании «Кора» — это безусловное выполнение всех обязательств, стабильность совместной работы, что тоже не может не радовать.

Елена ЩЕРБАКОВА.

НА СНИМКАХ: момент вручения сертификата; за покупками — в «Кору».

Пенсия гарантирована

Только у одних она будет большая, а у других – государственная

Пошли последние недели выделенного нам, будущим пенсионерам, срока для того, чтобы мы определились, кому доверим управление накопительной частью нашей пенсии. Все уже получили на руки выписки состояния пенсионных счетов, удивились (приятно или не очень) накопленным за прошлый год суммам и наверняка большинство будущих пенсионеров, не задумываясь, отложили «письма счастья» куда подальше и думать про них забыли. А между прочим, зря. Сейчас нам впервые в жизни дан шанс собственноручно поуправлять своей будущей пенсией. И от того, какое решение мы примем до 31 декабря, когда заканчивается срок подачи заявлений граждан о переводе их средств в частные управляющие компании, зависит размер нашего ежемесячного содержания в старости. Но сомнения все равно остаются. Кому доверить? А вдруг обманут? Верить ли большим процентам? Сегодня мы переадресовали эти вопросы читателей руководителю уже знакомой в нашем регионе управляющей компании «Атон-менеджмент» Евгению ЗАЙЦЕВУ.

— Время выбора заканчивается, а многие люди, как это ни прискорбно, до сих пор не определились... Как быть потенциальному пенсионеру, на что обращать внимание при выборе компании?

— Желательно иметь информацию об ее учредителях, знать, насколько эта структура известна в регионе, не проявляет ли она к региону так называемый секундный интерес, связанный с пенсионными деньгами. И обращать внимание на такие экономические показатели, как доходность инвестиционных проектов, в которых компания готова разместить ваши средства.

— Государственный Пенсионный фонд уверяет, что он тоже обеспечит некую доходность пенсионных накоплений, при этом гарантирует полную безопасность вложений. Тогда зачем отдавать свою пенсию в руки частника?

— Пенсионный фонд может размещать свои средства исключительно в государственные и ипотечные ценные бумаги. Ожидаемая доходность государственных ценных бумаг в 2004 году составит 7-9%. То есть доходность их будет ниже инфляции, которая прогнозируется на уровне 12%. То есть весь доход будет «съедать» инфляция. Частная компания более свободна в выборе инструментов управления пенсионными средствами, соответственно и доходность ваших денег будет выше. Ориентир доходности компании «Атон-менеджмент» определен на уровне 18-20%. Это выше инфляции, соответственно пенсионные средства будут реально увеличиваться. Разница в несколько процентов, которая складывается в результате превышения уровня инфляции, в долгосрочной перспективе даст возможность каждому гражданину увеличить накопительную составляющую до 40% от будущей пенсии. В случае выбора государственного института в долгосрочной перспективе накопительная часть составит не более 15% от будущей пенсии.

Что же касается гарантии безопасности вложений ваших средств частными управляющими компаниями, то я могу уверенно сказать о том, что неудачных вложений быть не может. Государство в лице Пенсионного фонда несет субсидиарную ответственность за безопасность инвестирования пенсионных средств граждан. Дело в том, что все средства, находящиеся в Пенсионном фонде, являются собственностью Российской Федерации. Выбирая управляющую компанию сегодня, вы лишь высказываете пожелание Пенсионному фонду заключить ему договор на управление вашими пенсионными средствами с УК «Атон-менеджмент». Все взаиморасчеты УК осуществляет исключительно с ПФР. Таким образом, представленная система несет субсидиарную ответственность за сохранность ваших денег. Иными словами, если что-то случится с выбранной вами компанией и ваши пенсионные накопления каким-либо образом пострадают, вы, обратившись в суд, всегда вернете ту сумму пенсионных накоплений, которая была учтена на вашем индивидуальном счете в Пенсионном фонде. Это самый страшный секрет пенсионной реформы. Но это самое важное для будущих пенсионеров. Передав средства в частную управляющую компанию, они смогут существенно выиграть в доходности и соответственно в размере будущей пенсии. При этом, что бы ни случилось, их пенсионные накопления Пенсионный фонд обязан вернуть в полном объеме.

Кроме того, законом предусмотрен ряд механизмов защиты пенсионных средств граждан. Так, например, средства, переданные в управляющую компанию «Атон-менеджмент», будут застрахованы. Страхование будет ежегодным на тот объем средств, который приходит в управляющую компанию. Кроме того, деятельность частных компаний контролируется со стороны независимого уполномоченного органа – спецдепозитария. Без его разрешения компания не может совершить ни одной сделки. А спецдепозитарий жестко следит за тем, чтобы компания инвестировала пенсионные средства только в разрешенные законом инструменты рынка, то есть следит за соблюдением инвестиционной декларации компании. В конце концов, если вы разочаруетесь в обещанных процентах или засомневаетесь в безопасности сделанных вами вложений, через год вы сможете вновь сделать выбор — либо в пользу другой частной управляющей компании, либо в пользу государственного управления.

— Знаю некоторых людей, которые и рады бы отдать свою пенсию в управление частной компании, да вот только или не получили свои извещения, к которым прилагался бланк заявления, в результате переездов и проживания в арендованных квартирах, или уже потеряли их. Как поступить в такой ситуации?

— Бланк заявления можно получить в любом отделении Пенсионного фонда. Можно также ознакомиться с образцом заявления на нашем сайте www.am-aton.ru. Законом допускается подача заявления не на бланке, а в письменном виде с соблюдением установленной формы. Главное — правильно его заполнить: указать свои данные, номер страхового пенсионного свидетельства, полное наименование управляющей компании (управляющая компания «Атон-менеджмент») и ее ИНН (ИНН 7701253764). При необходимости специалисты управляющей компании могут проконсультировать вас по телефону (095) 777-88-77. Заполненное заявление необходимо отнести в отделение Пенсионного фонда либо переслать по почте, предварительно заверив его у нотариуса.

Беседовала **Лариса МОСТОВАЯ.**

За справками обращайтесь: ГУ — отделение ПФР по Кемеровской области, 650040, г. Кемерово, Советский пр., 74, тел.: (3842) 58-71-28, 52-72-06.

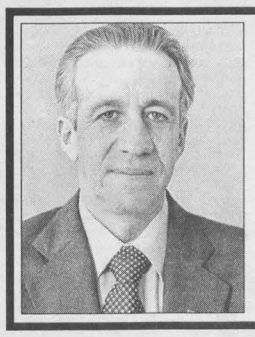

Борис Григорьевич КРИВОЗЯТЕВ

15 декабря 2003 года на 73-м году ушел из жизни замечательный человек, бывший генеральный директор ОАО «Кемеровогражданстрой», заслуженный строитель РСФСР, кавалер двух орденов Трудового Красного Знамени Борис Григорьевич Кривозятев.

Борис Григорьевич прошел большой трудовой путь. 47 лет жизни он посвятил становлению и развитию строительного комплекса Кемеровской области, пройдя путь от мастера до руководителя крупного строительного треста.

20 лет он возглавлял один из лучших трестов Главкузбассстроя — «Юргапромстрой». При его непосредственном участии построены крупные градообразующие предприятия г. Юрги и объекты жилой и социальной сферы города.

15 лет Борис Григорьевич возглавлял трест «Кемеровогражданстрой» в областном центре, где он внес достойный вклад в строительство инфраструктуры города Кемерово.

Борис Григорьевич всегда занимал активную жизненную позицию, он неоднократно избирался депутатом городского Совета городов Юрги и Кемерово.

Заслуги Бориса Григорьевича Кривозятева отмечены двумя орденами Красного Знамени, званием «Заслуженный строитель РСФСР», орденом «Знак Почета», медалями «За доблестный труд. В ознаменование 100-летия со дня рождения В. И. Ленина», «Ветеран труда», «За особый вклад в развитие Кузбасса» III степени.

Светлая память о Борисе Григорьевиче Кривозятеве навсегда сохранится в наших сердцах.

Коллектив ОАО «Кемеровогражданстрой».

АВТОБАНК НИКОЙЛ • ОСНОВАН В 1988 ГОДУ

15 ЛЕТ

Супермаркет продает деньги

Автобанку, одному из крупнейших банков России, исполнилось 15 лет. Накануне юбилея именинник еще раз подтвердил свою финансовую зрелость: выступил пионером в деле открытия разветвленной сети «финансовых супермаркетов». О преимуществах, которые сулит клиентам новая модель, рассказывает председатель АКБ «АВТОБАНК-НИКОЙЛ» Николай Цветков.

— Николай Александрович, незадолго до юбилея банк стал называться «АВТОБАНК-НИКОЙЛ». «Смена фамилии» была обусловлена вступлением Автобанка в «брак» с финансовой корпорацией «НИКойл». В чем идея этого альянса?

— Создать как можно больше возможностей для клиентов. Судите сами. Альянс держится на трех китах. Первый из них – «АВТОБАНК-НИКОЙЛ», структура с одной из самых разветвленных в стране филиальных сетей и безупречнейшей репутацией. Даже во времена кризиса 1998 года банк не подвел своих вкладчиков и выполнил все обязательства. Это дорогого стоит. И вкладчики проголосовали за нас ногами: сегодня число частных клиентов банка превышает 400 тысяч, а количество эмитированных пластиковых карт перевалило за полмиллиона.

Второй «кит» – финансовая корпорация «НИКойл», одна из ведущих в своем бизнесе. Ее возможности позволяют нашим клиентам вкладывать средства во все финансовые инструменты, получать доход со всех секторов рынка. Например, сегодня клиент банка в любом из филиалов АКБ «АВТОБАНК-НИКОЙЛ» может приобрести паи ПИФов группы «ЛУКОЙЛ Фонд». А буквально недавно, осенью, управляющая компания «НИКойл», входящая в состав корпорации, подписала соглашение с Пенсионным фондом России на право доверительного управления накопительной частью пенсионных средств граждан. То есть наши клиенты получили возможность не только эффективно распоряжаться своими текущими сбережениями, размещая их в «АВТОБАНК-НИКОЙЛ», но и моделировать свои будущие доходы на тот период, когда выйдут из трудоспособного возраста. Кстати, банк получил право заверять подпись граждан на заявлениях о переводе пенсионных средств из государственной управляющей компании в частную. Причем не только в УК «НИКойл», но и в любую из 55 уполномоченных компаний. Альянс «банк — инвестиционная группа» позволяет клиенту экономить силы и ресурсы: согласитесь, единство времени и место действия в наш скоростной век – далеко не последнее из преимуществ.

Наконец третий «кит» — группа страховых компаний. Это «НИКойл-Страхование» (бывшая Промышленно-страховая компания), Страховая компания правоохранительных органов (СКПО) и СКПО-Мед. Альянс «банк-страховщики» также позволяет нашим клиентам экономить время: теперь страховые полисы можно приобрести непосредственно в отделениях банка. А в самом ближайшем будущем мы представим клиентам принципиально новый для отечественного рынка продукт: кобрендинговую пластиковую карту «Автобанк-НИКойл-Страхование» на основе технологии VISA Smart Debit/Credit, на чип которой будет занесена вся информация из страхового полиса. С помощью этой «умной» карты можно будет и управлять своим банковским счетом, и получать страховые услуги.

Стоит сказать, что каждый член нашего альянса занимает в своем секторе лидирующее положение. А их объединение в рамках единой стратегии развития, безусловно, существенно усиливает как их персональные позиции, так и консолидированную позицию корпорации. По нашим прогнозам, к 2008 году ее доля на страховом рынке составит не менее 10-15 процентов, на рынке брокерских услуг – не менее 10 процентов, в инвестиционно-банковском бизнесе – 7-10 процентов.

Возможность получать в одной точке целый ряд классических финансовых услуг – банковских, инвестиционных, страховых – и является основой модели «финансовый супермаркет».

— Модель «супермаркетов» «АВТОБАНК-НИКОЙЛ» начал реализовывать не так давно. Где уже можно «отовариться» по полной программе?

— В ноябре комплексными продажами занимались уже 80 отделений банка по всей стране. К началу будущего года по принципу «супермаркета» будут работать все 104 филиала и отделения АКБ «АВТОБАНК-НИКОЙЛ».

— Вы охарактеризовали членов корпорации как мощные, лидирующие структуры. Иногда случается так, что «мэтры» перестают замечать «маленьких людей». Не грозит ли вкладчикам АКБ «АВТОБАНК-НИКОЙЛ» подобная опасность?

— Ни в коем случае. Все эти мощные финансовые институты объединили свои усилия как раз для того, чтобы комплексно обслуживать именно массового клиента, «простого» человека. Не далее как в октябре банк ввел новую унифицированную систему вкладов, которая позволяет гибко распоряжаться сбережениями любого «калибра». В числе новинок – вклады «Сберегательный» и «Накопительный». А среди специальных продуктов – вклад «Ветеран», ориентированный как раз на людей пожилого возраста и позволяющий им эффективно распоряжаться даже очень скромными доходами. Есть и совершенно уникальный для российского рынка продукт — вклад «Кибер», предназначенный специально для пользователей нашего Интернет-банка.

А специально к 15-летию «АВТОБАНК-НИКОЙЛ» предложил вклад «Юбилейный» под 15% годовых.

— За «маленьких» можно не волноваться. А не обошли ли вы своим вниманием «больших»?

— Нет, конечно. Для них также разработан целый комплекс уникальных стратегий. В их числе – бизнес-модель «Финансовый мост». Не секрет, что отечественные предприятия нуждаются в финансовых ресурсах, которые не всегда могут привлечь внутри страны. Также не секрет, что многие западные инвесторы готовы вкладывать средства в российскую экономику. Но зачастую их останавливает незнание российских персоналий – предприятий, которые, что называется, не на слуху. Корпорация, используя свой опыт и авторитет на международном рынке, готова стать посредником между предприятиями, нуждающимися в финансировании, и инвесторами. Для спокойствия последних мы разработали целый набор продуктов, позволяющих минимизировать риски от вложений в российскую экономику.

Другая наша модель предназначена и для «больших», и для «маленьких», но продвинутых. Это «Финансовая корпорация электронных услуг». Многие наши клиенты – и корпоративные, и частные – пользуются каналами интернет-продаж широкого спектра продуктов и услуг, в том числе финансовых. Направление это весьма перспективно, но в России практически не развито. Наша корпорация уже начала осваивать нишу интернет-посредничества. В ближайшее время мы намерены предложить в этой сфере комплексный интегрированный продукт. Уверен, нам удастся занять лидирующие позиции и в этом секторе.

Мариинский ликероводочный завод: новые награды, новые перспективы

С утра все разговоры крутились вокруг цифры 40. Может, потому, что на улице мороз ближе к сорокаградусному. Может, потому, что настоящая водка, согревающая тело и душу в такие холода, имеет право быть только сорокаградусной - и ни градусом меньше. И вот мы на заводе.
Сегодня Мариинский ликероводочный завод — одно из ведущих современных предприятий Кузбасса и России.
В настоящее время завод выпускает около 80 наименований самых разнообразных напитков: водки, настойки, ликеры, бальзамы.

Ликерный цех

В ликерном цехе готовятся настойки: сладкие, полусладкие, горькие и винные напитки. Каждая настойка имеет в своем составе оригинальные добавки: фруктовые и цитрусовые масла, корицу, ванилин, мускатный и кедровый орех и другие пряности. Вкусовой букет настоек, бальзама, ликера обеспечивают спиртовые морсы из ягод, настои из трав. Для их приготовления ягодные либо травяные составы настаиваются на водно-спиртовой смеси в специальных чанах из нержавеющей стали или в дубовых бочках (которым уже более 70 лет). Полученные морсы фильтруются и добавляются в состав напитков. Морсы готовятся из ягод калины, брусники, облепихи, черной смородины, красной и черноплодной рябины, черемухи.

Водочный цех

На Мариинском ликероводочном заводе производится около 30 наименований водок и водок особых. Основу крепких напитков составляет спирт класса «люкс» и «экстра». Это спирт, приготовленный исключительно из качественного экологически чистого местного зернового сырья. Высокое качество спирта обеспечивает выпуск столь же высококачественных напитков.

В отделении приготовления водок спирт разбавляется водой до крепости 40% и пропускается через несколько фильтров с кварцевым песком и активированным углем. Затем, согласно рецептуре, в чаны добавляются соответствующие ингредиенты. Пробы полученной водки проходят контроль в производственной лаборатории. Готовая водка закачивается в передаточные чаны, откуда подается на линию розлива.

На линии все происходит автоматически: розлив, укупорка, наклеивание этикеток. Оборудование можно настроить на работу с бутылками любой из пяти видов емкости _ от 0,375 до 1 литра.

Производством управляет центральный компьютер, в памяти которого с помощью специальных электронных датчиков, установленных на линии, фиксируется количество бутылок и ящиков. После упаковки в гофрокороба либо полиэтиленовые ящики готовая продукция поступает в акцизный склад.

Еще один секрет мариинских водок – это вода, слава о которой давно перешагнула пределы Кузбасса. В производстве водки используется артезианская вода из скважин, пробуренных на территории завода на глубине более 300 метров. Природная вода настолько чиста, что не требует дополнительной фильтрации. Поэтому она проходит только механическую очистку через кварцевый песок. Не удивительно, что напитки, приготовленные на такой воде, получаются особенные – живые и полезные.

В марте 2003 года на заводе был оборудован еще один цех – сувенирное отделение. Новая итальянская линия позволяет разливать мариинские напитки в сувенирные бутылки различного объема и конфигурации. В настоящее время в сувенирном исполнении выпускается 15 наименований.

Учитывая то, что сувенирная бутылка – это оригинальный подарочный вариант, розливу и оформлению уделяется пристальное внимание.

Названия напитков Мариинского ликероводочного завода – это тема особая. В них сибирские мотивы и традиции, которыми гордится Кузнецкая земля: водка «Северный Кузбасс», настойка «Мариинская сказка», винный напиток «Кедровый» и...

Наименования часто связаны с видом растительного сырья, являющегося составляющей напитка: водка «Мариинская анисовая», «Мариинская тминная», настойки «Брусничка», «Мариинская калинушка», «Таежный орех», «Зверобой»,Калиновый десерт», ликер «Кофейный».

Новые победы ОАО «Мариинский ликероводочный завод»

С 4-7 ноября 2003 г. в г. Москве, в экспоцентре на Красной Пресне, проходила 11-я международная выставка «Интердринк-2003».

В рамках выставки проходил закрытый дегустационный конкурс.

Компетентное жюри оценивало многочисленный ассортимент напитков, представленных на конкурс многими известными производителями.

ОАО «Мариинский ликероводочный завод» уже не в первый раз принял участие в таком значимом конкурсе, представив на суд строгого жюри 12 наименований выпускаемых на предприятии изделий.

И вновь завод на высоте, и вот она - столь высокая оценка дегустационного жюри продукции Мариинского ЛВЗ: все 12 изделий получили награды. И какие награды!

1. «Гран-при» — высшей награды дегустационного конкурса за отличное качество были удостоены изделия:
Водка «Стратег» – новинка завода, выпущенная в 2003 году
Настойка полусладкая «Золотой невод»

2. Золотая медаль за отличное качество изделий:
Водка «Снежная карусель» – новинка завода, выпущенная в 2003 году
Водка особая «Мечта рыбака»
Водка особая «Веселый двор»
Бальзам «Старый Мариинск»
Настойка сладкая «Мариинская калинушка»
Настойка горькая «Охотничья»
Настойка горькая джин «Каравелла»

3. Серебряная медаль за отличное качество изделий:
Водка особая «Путеводная звезда»
Водка «Миг удачи»
Настойка сладкая «Рябиновая на коньяке»

Это высокая оценка со стороны профессионалов. А наградой рядовых покупателей служит их любовь к продукции завода, которую они покупают и с удовольствием ставят на стол.

Мариинский ликероводочный и в будущем будет стараться соответствовать столь высокому признанию и работать для своего потребителя. По словам генерального директора Леонида Павловича Швицкого, для производителя «главное – сохранить высокий престиж и международное признание, которое русская водка уже давно завоевала во всем мире».

Л. СЕМЕНОВА.

Этой дате энергетики верны

Энергосбыт ОАО «Кузбассэнерго» – одна из старейших организаций Кемеровской области, занимается реализацией энергоресурсов. Необходимость иметь предприятие по распределению и реализации электрической и тепловой энергии возникла в тридцатых годах с появлением в Кузбассе первых крупных электростанций – ТЭЦ КМК и Кемеровской ГРЭС.
В 1939 году организован Кузбасский энергосбыт.
В штате всего 10-12 человек, отсутствовали службы и отделы, не было транспорта.
Сегодня энергосбыт - крупнейший филиал ОАО «Кузбассэнерго», обеспечивает энергоресурсами предприятия промышленности, социально-бытовой сферы, население области – реализует ежегодно около 85 процентов тепловой и более 90 процентов электроэнергии, что потребляется в регионе.
О проблемах и перспективах энергетиков рассказывает исполняющий обязанности заместителя генерального директора ОАО «Кузбассэнерго» - директор энергосбыта Евгений Вадимович КОЗЛОВ:

– От надежного бесперебойного энергоснабжения зависит рабочий ритм предприятий и уют в наших домах. Совершенствовать деловые отношения с потребителями, чтобы они видели в нас надежного партнера, расширять спектр поиска клиентов в условиях конкуренции, внедрять новые технологии – задачи первейшей важности. Устойчивое обеспечение электро- и теплоэнергией невозможно, конечно, без технического перевооружения. Установкой систем автоматизированного коммерческого учета (АСКУЭ) энергосбыт ОАО «Кузбассэнерго» занимается почти 10 лет. За это время смонтировано 97 комплектов автоматизированных систем коммерческого учета электрической энергии (АСКУЭ) на электрических станциях и подстанциях энергосистемы. Это позволило контролировать более 60% всей потребляемой электрической энергии.

Практика показывает - внедрение автоматизированных систем коммерческого учета электрической энергии ведет к снижению коммерческих потерь, позволяет значительно упростить процесс начисления оплаты за потребленную электрическую энергию, освободить технологический персонал от ручного снятия показаний приборов учета. Сами потребители получили возможность более точно планировать потребление энергии, реально заниматься вопросами энергосбережения. Кроме того, в соответствии с планом техперевооружения уже приобретено около двух тысяч электронных счетчиков, которые планируем установить в 2004 году бытовым потребителям. Причем бесплатно.

Показатель государственного подхода к проблемам энергетики в регионе – постоянное сотрудничество исполнительной власти и компании «Кузбассэнерго». Давайте сравним тарифы для населения по Сибирскому региону. При всех экономических проблемах и постоянно меняющихся условиях реформирования самой энергосистемы население Кемеровской области платит 60 копеек за киловатт. В то время как соседи-новосибирцы и томичи –78 копеек, в Омске- 85 копеек, Алтайском крае –100, Чите-105 копеек.

Благодаря деловому сотрудничеству с областной администрацией по-прежнему удается сохранить для энергетиков цены на уголь гораздо ниже, чем в других областях. Это и влияет на относительно стабильные по сравнению с соседними регионами энерготарифы.

Беспокоит нас, к сожалению, по-прежнему проблема неплатежей. Проблема достаточно острая. Только в нынешнем году в арбитражный суд нашим юридическим отделом подано около ста исков о взыскании задолженности с предприятий различных форм собственности на сумму 390 миллионов рублей, в судах общей юрисдикции рассмотрено более двух тысяч исковых заявлений на сумму более семи миллионов рублей о взыскании задолженности за потребленные энергоресурсы с населения. Стоит вспомнить, что энергосбыт первым в Сибири занялся организованным сбором средств с населения за потребленную теплоэнергию. И не случайно недавние итоговые данные подтвердили – ОАО «Кузбассэнерго» занимает седьмое место в списке энергосистем России и первое место в Западно-Сибирском регионе по сбору денежных средств.

Так сложилось – окончание календарного года - самый напряженный для энергетиков период, пик зимних нагрузок. Всероссийское совещание по подготовке энергокомпаний к зиме отметило ОАО «Кузбассэнерго» в первой десятке энергосистем страны.

Любой результат зависит от людей, от их отношения к делу, стремления осваивать новое, добиваться высокого качества исполнения своей работы. Среди сотрудников энергосбыта ОАО «Кузбассэнерго» более тридцати ветеранов труда, десять удостоены звания отличников энергетики и электрификации, шесть человек в свое время получили звание «Почетный энергетик СССР», есть заслуженные энергетики РФ, заслуженные работники Минтопэнерго РФ, лауреаты премии Кузбасской энергосистемы.

В военные годы участвовал в экстренном строительстве и подключении подстанции, необходимой для питания Сталинского алюминиевого завода Николай Алексеевич Хильченко, позже-директор энергосбыта. Медалью «За трудовое отличие» награжден Виктор Федорович Казаков – работал инспектором, потом начальником Новокузнецкого отделения энергосбыта. 43 года с настоящим энтузиазмом трудится на предприятии Валентина Андреевна Польгуй, начальник производственно-технического отдела. Значительный вклад в развитие энергосбыта внесли в разное время старший инженер техотдела Иван Павлович Шабанов, техник первой категории Северного межрайонного отделения Любовь Михайловна Тэдер, руководитель Ленинск-Кузнецкого производственного участка Евгений Павлович Трутнев, Виктор Федорович Зайцев, старший инженер Восточного межрайонного отделения, и многие-многие другие, чей труд согревает людей теплом, буквально делает жизнь светлее.

Искренне считаю День энергетика своим профессиональным праздником – с ним связана моя жизнь и судьба. В канун этого праздника хочется выразить самую сердечную благодарность всем, каждому работнику энергосистемы за добросовестный, эффективный труд, за вклад, который вносят они в развитие кузбасской энергетики. И пожелать им и их близким крепкого здоровья, удач, семейного счастья, благополучия, реализации всех личных и профессиональных устремлений и планов, обязательно – уверенности в завтрашнем дне!

Записала
Валентина ДМИТРИЕВА.

Просто я люблю свою работу

«Конечно, вызывает приятные эмоции, что работа наша так нужна людям», - говорит отличник энергетики и электрификации, заслуженный работник Минтопэнерго РФ, начальник производственно-технического отдела Валентина Андреевна Польгуй.

Восемнадцатилетней пришла Валентина Андреевна в энергосбыт ОАО «Кузбассэнерго» после Тайгинского техникума железнодорожного транспорта.

- Работала уже где-нибудь? Покажи диплом, - присматриваясь к ней, встретил главный инженер Афиноген Леонидович Махов.

А диплом-то у молодого специалиста (уже поработала дежурным на подстанции) был с отличием. Афиногена Леонидовича и считает Валентина Андреевна своим учителем.

– Молодым давал подняться. Он же убедил меня, что надо идти в институт, - рассказывает Валентина Андреевна. Помнится, посылал часто в командировки. Объездила все подстанции, предприятия - всю область. А какие подробные требовались отчеты! Связь с предприятиями, потребители, технология. Позже поняла – поступал он мудро. Командировки эти - как учебник опыта, жизни остались в памяти, связали теорию с практикой – потом просто легко было работать. Афиноген Леонидович не то чтобы опекал или то и дело давал советы, у него было редкостное качество: умел приучить работать именно самостоятельно.

В начале семидесятых образовался производственно-технический отдел. Работа нам с коллегами достается разнообразная. Интересно, потому что всегда приходится осваивать что-то новое. И потом, важно все-таки знать, что частичка твоего труда в том, что загорается в окнах домов, на бульварах и площадях свет.

Пункты продаж полисов обязательного страхования гражданской ответственности владельцев транспортных средств в разрезе территорий по Кузбассу

Уважаемые кузбассовцы!

Губернский центр страхования напоминает вам о том, что в соответствии с Федеральным законом № 40-ФЗ от 25.04.2002 г. «Об обязательном страховании гражданской ответственности владельцев транспортных средств» с 1 января 2004 г. каждый автовладелец должен иметь полис обязательного страхования гражданской ответственности владельцев транспортных средств. Сотрудники ГИБДД, осуществляющие контроль за исполнением закона, начнут с 1 января 2004 г. штрафовать водителей за отсутствие страхового полиса в размере от 500 до 800 рублей.

Губернский центр страхования призывает вас не откладывать решение вопроса о страховании на последние дни декабря, не подвергать себя неприятной процедуре выстаивания в очередях и не подвергаться опасности наложения штрафа в праздничные дни.

Публикуем адреса пунктов продаж полисов региональных страховых компаний, имеющих лицензии на осуществление данного вида страхования:

Г. АНЖЕРО-СУДЖЕНСК
ул. Ленина, 18а, к. 410
ул. Перовской, 49 (рядом с ГИБДД)
ул. Ленина, 7
ул. Ломоносова, 2
(Городской узел связи)
Г. БЕЛОВО, БЕЛОВСКИЙ РАЙОН
пер. Цинкзаводской, 8а, центральный офис
ул. Октябрьская, 31
(магазин «Автомир»)
6 мкр-н, д. 5
(автосервис «Автомир»)
ул. Кемеровская, 1
(напротив горГИБДД)
ул. Кемеровская, 6 (рядом с ГИБДД)
п. Бачатский, Комсомольская, 10 (ККП)
ул. Аэродромная, 1 (СТО)
п. Н. Городок, ул. Ермака, 1а (СТО)
п. Инской, ул. Дунаевского, 1 (ККП)
п. Бабанаково, ул. Доватора, 8, ЖЭК-2
п. Бабанаково, ДК «Шахтер»
п. Колмогоровский, ул. Светлая, 10 (магазин «У Петровича»)
п. Колмогоровский, ул. Светлая, 4 (парикмахерская)
ул. Юности, 17
а также в отделениях Сбербанка РФ:
переулок Цинкзаводской, 2
п. Новый Городок, ул. Ермака, 3
п. Колмогоровский, ул. Светлая, 25
п. Бачатский, ул. Комсомольская, 1а
ул. Октябрьская, 51
переулок Клубный, 1
п. Красный Брод, ул. Гагарина, 11
Г. БЕРЕЗОВСКИЙ
пр. Ленина, 54
пр. Шахтеров, 7а
ул. Мира, 1а
ул. Мира, 44 (рядом с ГИБДД)
Р. П. ВЕРХ-ЧЕБУЛА
ул. Мира, 2
ЧЕБУЛИНСКИЙ РАЙОН
Редакция чебулинской газеты
ГУРЬЕВСК, ГУРЬЕВСКИЙ РАЙОН
ул. 30-летия Победы, 78-1
ул. Р. Люксембург, 64
ул. Щорса, 1
ул. Ленина, 50 (ООО «Статус»)
ул. Советская, 12
(Профдезинфекция)
ул. 30-летия Победы, 4
ул. Промышленная 1
(рядом с ГИБДД)
а также в отделениях Сбербанка РФ:
ул. Гагарина, 1
ул. Р. Люксембург, 63
ул. Кирова, 39
П. ИТАТСКИЙ
отделение Сбербанка
Р. П. ИЖМОРСКИЙ
ул. Ленинская, 63, оф. 25
Г. КАЛТАН
пр. Мира, 65а
ул. Горького, 14 (рядом с ГИБДД)
Г. КЕМЕРОВО, КЕМЕРОВСКИЙ РАЙОН
пр. Советский, 63, оф. 201
ул. Чкалова, 4
(ЗАО «Кузбассавтогазсервис»)
пр. Кузнецкий, 97
пр. Кузнецкий, 55
ул. Кузбасская, 31
ул. Весенняя, 5
ул. Космическая, 16а
ул. Островского, 7а
ул. Островского, 26
ул. Островского, 12а
ул. Островского, 92
(ООО «Сибирский страховой альянс»)
ул. Островского, 12 (СК «Аргус»)
ул. Тухачевского, 40 (СТО)
ул. Кузбасская, 10 (ЗАО СК «РОСТ»)
ул. Соборная, 6 (ЗАО «Сибирская страховая компания»)
ул. Волгоградская, 43
(ОБК «Кузбасс»)
пр. Кирова, 25
ул. Баумана (кафе «Родничок»)
ул. Баумана, 59
б-р Строителей, 2
ул. Терешковой, 1а
ул. 40 лет Октября, 20
ул. Спортивная, 26
пр. Шахтеров, 45
п. Кедровка, пер. Комсомольский, 8
пр. Октябрьский, 77
ул. Васильева, 7
пр. Молодежный, 4а
пр. Ленина, 137/4 (городская больничная касса «Кемерово»)
а также в отделениях Сбербанка РФ:
пр. Ленина, 120
пр. Октябрьский, 53
пр. Советский, 49
ул. Красноармейская, 97
б-р Строителей, 29
пр. Ленина, 70
пр. Молодежный, 9
пр. Шахтеров, 81
Г. КИСЕЛЕВСК
ул. Советская, 10
ул. Советская, 12
ул. Дзержинского, 7
ул. Тульская, 22 (рядом с ГИБДД)
ул. Весенняя, 8
КРАПИВИНСКИЙ РАЙОН
ул. Новая, 2 (дирекция гидроузла)
Г. ЛЕНИНСК-КУЗНЕЦКИЙ, ЛЕНИНСК-КУЗНЕЦКИЙ РАЙОН,
ПОЛЫСАЕВО
ул. Пушкина, 21а
ул. Топкинская, 3а (рядом с ГИБДД)
пр. Текстильщиков, 15 (автомойка)
ул. Васильева, 1, каб. 336
пр. Кирова, 55
ул. Базовая, 3 (рядом с ГИБДД)
а также в отделениях Сбербанка РФ:
пр. Ленина, 78а
ул. Суворова, 6
Г. МАРИИНСК, МАРИИНСКИЙ РАЙОН
ул. 50 лет Октября, 7
МЕЖДУРЕЧЕСК
пр. Комсомольский, 26а
(«Кузбассугольбанк»)
ул. Лазо, 1
ул. Лазо, 6а (рядом с ГИБДД)
ул. Юности, 6 («Углеметбанк»)
ул. Юности, 10
ул. Вокзальная (пост ЭЦ)
ул. Кузнецкая, 30
а также в отделениях Сбербанка РФ:
ул. 50 лет ВЛКСМ, 42
пр. Шахтеров, 9
Г. МЫСКИ
ул. Советская, 50
а также в отделениях Сбербанка РФ:
ул. Советская, 42
ул. Мира, 30
НОВОКУЗНЕЦК, НОВОКУЗНЕЦКИЙ РАЙОН
ул. Пирогова, 9, каб. 203
ул. Строителей, 54
площадь Побед (стоматология КМК)
ул. Обнорского, 25
ул. Обнорского, 61
(отдел кадров ОАО «НКАЗ»)
ул. Белана, 1
ул. Тореза, 17
ул. Пушкина, 24
ул. Новоселов, 27
ул. Кутузова, 39
(магазин «Доктор Мотор»
ул. Силикатная, 1
(Обнорская автобаза)
ул. Вокзальная, 22 (НПАТП «Транссервис»)
ул. Суворова, 6-15
ул. Курако, 16-1
ул. Орджоникидзе, 21
ул. Орджоникидзе, 35
ул. Покрышкина, 18а
(рядом с ГИБДД)
а также в отделениях Сбербанка РФ:
ул. Тольятти, 27
пр. Строителей, 72
ул. Новоселов, 51
ул. Обнорского, 22а
ул. Циолковского, 5
ул. Циолковского, 29
Г. ОСИННИКИ
ул. Ефимова, 9а
ул. Музейная, 9
ул. Советская, 6
ул. Магистральная, 11
(рядом с ГИБДД)
а также в отделениях Сбербанка РФ:
ул. Горького, 32
ул. Революции, 23
ул. Кирова, 78
Г. ПРОКОПЬЕВСК, ПРОКОПЬЕВСКИЙ РАЙОН
ул. Городская, 116
ул. Ноградская, 1
ул. К. Либкнехта, 4
ул. К. Либкнехта, 8
ул. Вокзальная, 33
(железнодорожная поликлиника)
ул. Луговая, 26 (рядом с ГИБДД)
ул. Кирпичная, 3 (СК «Аско-проф»)
ул. Петренко, 17 (автошкола РОСТО)
ул. Петренко, 20 (около ГИБДД)
а также в отделениях Сбербанка РФ:
ул. Петренко, 30
пр. Гагарина, 3
ул. Селиванова, 2а
ул. Зыкова, 1
ул. Гайдара, 16
ул. Есенина, 102
пр. Строителей, 15а
П. ПРОМЫШЛЕННАЯ
ул. Кооперативная, 4
ул. Механическая, 4
Г. ТАЙГА
ул. Лермонтова, 9
ул. Почтовая, 70/1
(автошкола РОСТО)
Г. ТАШТАГОЛ
ул. Поспелова, 24
ул. Ленина, 7
ТОПКИ, ТОПКИНСКИЙ РАЙОН
ул. Революции, 1, к. 201
Р. П. ТЯЖИНСКИЙ, ТЯЖИНСКИЙ РАЙОН
ул. Советская, 20
ул. Садовая, 4
(отделение Сбербанка)
ул. Ленина, 51
(магазин «Автозапчасти»)
Р. П. ТИСУЛЬ, ТИСУЛЬСКИЙ РАЙОН
ул. Ленина, 61
Г. ЮРГА, ЮРГИНСКИЙ РАЙОН
ул. Заводская, 14
ул. Шоссейная, 38 (рядом с ГИБДД)
ул. Строительная, 26
ул. Строительная, 16
Р. П. ЯШКИНО, ЯШКИНСКИЙ РАЙОН
ул. Комарова, 28а
ул. Куйбышева, 2г

Хранение Ваших тайн

Тайны, секреты, документы, предметы искусства, драгоценности, просто вещи, которые дороги вам... Они живут только в сейфах. Иначе – могут исчезнуть. Как быть? Просто арендуйте индивидуальный сейф в Альфа-Банке.

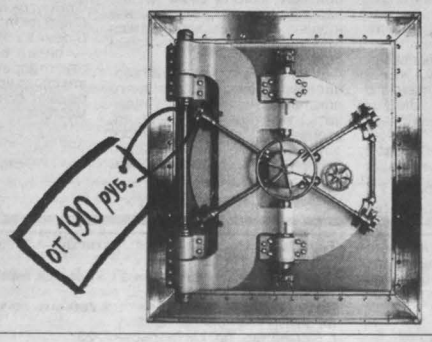

• Дорогие вещи лучше держать в дорогих сейфах с несколькими уровнями безопасности хранилища и круглосуточной вооруженной охраной. Такие сейфы открываются только одновременно двумя разными ключами, один из которых постоянно находится у вас, а другой — у банковского служащего. После того как сейф открыт, служащий банка выходит из хранилища, и вы остаетесь один на один с содержимым вашего сейфа. Так гарантируется сохранность вашей тайны.
• Наши сейфы дороги, но не в аренду. В зависимости от срока пользования и размера индивидуального сейфа стоимость аренды может составлять от 190 рублей в месяц.
• Вы можете арендовать сейф на неделю, отправляясь в отпуск, или на любой другой срок, в зависимости от того, как долго вы захотите держать ваши ценности в абсолютно надежном месте. За информацией о тарифах и условиях аренды индивидуальных сейфов обратитесь в ближайшее отделение Альфа-Банка или по адресу: www.alfabank.ru в Интернете.
С уважением Альфа-Банк.

АЛЬФА·БАНК

Наш адрес: г. Кемерово, ул. Островского, 12. Тел. (3842) 777-034.

Генеральная лицензия №1326 от 29.01.1998 г.

По доктору Фомичеву – без наркотиков!

В российско-международном антинаркотическом журнале «Нарконет» №3 за 2003 г. вышла очередная статья Фомичева Владимира Дмитриевича, известного сибирского врача, психиатра-нарколога высшей категории, лауреата всероссийского конкурса журналистов «Россия без наркотиков», члена Независимой психиатрической ассоциации России, активного пропагандиста здорового образа жизни и автора оригинальных методик лечения алкоголизма и наркомании.

Статья «Есть ли безопасные наркотики» вызвала широкий интерес у читателей и совпала с мероприятиями, проводимыми в стране по борьбе с наркоманией.

Поздравляем доктора Фомичева В. Д. с удачным выступлением, желаем ему успешной дальнейшей работы как высококвалифицированному врачу и профессиональному журналисту.

Друзья, коллеги.

КУБЕРТЕН-СПОРТ

люди Кузбасса

Лыжня длиною в жизнь

В минувшее воскресенье в Анжеро-Судженске прошли соревнования лыжников на приз Николая Козлова.

Ясный морозный день на лыжне собрались парни и девушки из технических колледжей Кузбасса. Так же, как много лет назад, в составе команды анжерского ПТУ участвовал в первых серьезных соревнованиях на призы спортивного общества «Трудовые резервы» и сам Николай Козлов. Таким вот образом устроители мероприятия (ФСО «Юность России») отдали дань уважения известному российскому спортсмену и тренеру, отмечающему на днях свое 75-летие.

Вся жизнь Николая Ионовича связана с лыжами, сревнованиями и учениками. Давно это было – уроки физкультуры, пример любимого учителя... Незаметно Николай увлекся лыжами, полюбил их стремительный бег. Годы упорных тренировок были отданы достижениям спортивных результатов. Газетных страниц не хватит описать все блестящие победы Николая Козлова на различных областных и союзных первенствах и спартакиадах. Он чемпион, серебряный и бронзовый призер, заслуженный тренер СССР.

Самым памятным был 1953 год. Николая включили в состав сборной команды страны. Готовились к предстоящему первенству мира в Швеции. Российская команда участвовала в соревнованиях такого уровня впервые. И тем приятнее, что тогда в Фалуне в эстафетной гонке на 50 километров сумела завоевать «золото» чемпионата. В том была немалая заслуга и Николая Козлова, который на дистанции шел вторым и задавал тон. Не случайно в перерывах между тренировками его все одолевали иностранные корреспонденты. «Кослов, Кослов, где вы живете?» Николай, улыбаясь, отвечал коротко – в Сибири, в Анжеро-Судженске. Естественно, о таком шахтерском городке, откуда выходят знаменитые спортсмены, журналисты ничего не знали. Поэтому путали: «Из Лос- Анжелеса, Кослов?» «Ну, что-то вроде того», - соглашался он.

В составе сборной исколесил наш земляк всю страну, был в 1958 году на чемпионате мира в Финляндии. Правда, там его постигла неудача. Во время тренировок приморозил глаза и не смог участвовать в забегах. Потом была учеба в школе тренеров при военном институте физкультуры и спорта. И здесь фортуна ему не улыбнулась. В армии начались сокращения, из института пришлось перевестись в Ленинградский физкультурный техникум. Позже по приглашению побывал в Китае с обменом опытом. Постоянная жизнь на колесах, в отрыве от семьи давалась нелегко. И дочку, и сына жена Нина несла из роддома домой одна. Детишки успевали изрядно подрасти к тому времени, когда их папа возвращался со сборов. Спустя годы Нина Ивановна все больше понимала мужа. В крови и генах его жило стремление к цели, к хорошему результату. Не стал бы он спортсменом-лыжником, так был бы кадровым военным, о чем когда-то мечтал, или классным токарем, как его родные отец и брат. И крепкое-то здоровье Николай унаследовал от своих предков, матушка его прожила 101 год здесь, в Кузбассе.

Может, потому, куда бы ни забрасывала судьба Николая Ионовича, его всегда тянуло обратно домой. Когда учился в Ленинграде, квартиру семье предлагали, хорошую работу. Вернулся в Кемерово - опять к лыжам и соревнованиям. Более тридцати лет работал преподавателем физкультуры в индустриально-педагогическом техникуме, тренером сборной команды Кузбасса. Воспитал за эти годы многих мастеров спорта, продолживших славу учителя, - многократного призера чемпионатов СССР Дмитрия Хроленка, чемпиона студенческих игр в Турине – Дмитрия Ярлыкова, среди воспитанников Козлова и известный спортсмен Геннадий Якушкин.

Года три назад неожиданно Козловым пришло приглашение побывать на встрече ветеранов в Китае. Оказывается, друзья и ученики не забыли, через Москву сами оформили визу, оплатили проезд. Две недели незабываемых впечатлений от встреч и путешествий по Пекину и Харбину, где Николая Ионовича с женой как самых знатных гостей поселили в шикарные гостиницы. А недавно и у себя в кемеровской квартире они принимали китайского друга г-на Чана. Не в такой пышной обстановке, конечно, но по-простому тепло и душевно. Особенно китаец восхищался нашей природой, заснеженным лесом. И даже прослезился, вспоминая молодость и свои спортивные успехи, достигнутые благодаря кузбасскому «гуру».

А Николай Ионович и сейчас, в свои 75, с лыжами не расстается. В прошлом году в парке Победы участвовал вместе с женой в спартакиаде, организованной городским советом ветеранов. Промчался по лыжне с ветерком! Всем на добрую зависть и с пожеланиями крепкого здоровья. Того же и вам, Николай Ионович, желаем. Счастья и долгих лет жизни!

Татьяна КОЛОКОЛОВА.

НА СНИМКЕ: на областной спартакиаде в 1964 году.

Фото из **семейного архива.**

зимнее шоу

В праздничный день, 12 декабря, на снежном поле перед Сосновкой, неподалеку от Новокузнецка, было многолюдно. Транспаранты, флаги, дымящиеся чаны плова, шашлыки... Строгие инспектора ГИБДД указывали подкатывающим водителям без пропусков: стоянка, мол, рядом. На импровизированную, накатанную площадь, на которой и должно было открыться торжество, беспрепятственно могли въезжать причастные к мероприятию да всадники на снегоходах. Немало было и почетных гостей на крутых иномарках: все-таки снегоходы пока транспорт избранных.

Всадники на снегоходах

Именно гонки на этих машинах, первые на юге Кузбасса, – то зрелище, ради которого съехался сюда народ. Поглазеть и поучаствовать в шоу прибыли из Новокузнецка, Кемерова, Киселевска, Прокопьевска, Кузедеева.

- Началось все просто. Однажды вечером за чашкой чая в кругу семьи решили: а почему бы не устроить альтернативное летним городским забавам зимнее шоу? – рассказывает директор «Тойота – центра» Игорь Галинко, любитель экстремальных видов спорта. Впрочем, как и вся его семья, включая жену и сына. Идею поддержали «Апекс – TV» в лице директора Игоря Толкунова и спортивный клуб «4 х 4» под руководством Аркадия Аношина, которых хлебом не корми – дай устроить всенародные зрелища.

Погода устроителям гонок благоприятствовала: легкий морозец придавал бодрости. На открытии публике были представлены виновники торжества, а также судья «снежных» состязаний Сергей Васильев.

Всеобщий интерес подогрели и гости из Кемерова, мастера спорта: Дмитрий Важенников, четырехкратный чемпион России по снегоходному кроссу, и студент Кузбасского технического университета Александр Петров, двукратный бронзовый призер, неоднократный победитель спортивных всероссийских состязаний по снегоходным гонкам. Чемпионы в ярко-желтой экипировке на ярко-желтых машинах перед общим стартом продемонстрировали на своих боевых «конях» такие чудеса ловкости, такой высший пилотаж, что зрители взревели от восторга.

После показательного выхода прочие участники состязаний выглядели на гоночной трассе, конечно, поначалу бледно, неуверенно покоряя малоснежную, а потому сложную трассу, но по ходу гонок освоились. Ради победы двенадцать гонщиков-«первопроходцев» готовы были выжать из своих машин все возможное. Состязания шли по номинациям: «широкая» и «узкая» гусеницы. А потому иные участники состязаний могли испытать себя дважды. Не обошлось без стрессовых ситуаций. Самый юный участник шоу Александр Нефедов, десятиклассник новокузнецкой школы №12, прозванный за пристрастие к экстремальным видам спорта Фанатиком, попал в силосную яму, оказавшуюся на его пути. Все обошлось. Александр, по его признанию, всего лишь получил очередную дозу адреналина, без которой «просто уже не способен жить».

Самая громкая группа поддержки оказалась у Виктора Мирошкина, участкового из Кузедеева. Односельчане, друзья Виктора, поддерживая его, дружно пели песни под гармонь Михаила Алтайкина, победителя областного конкурса «Играй, гармонь!».

- Трасса сложная, но интересная! Рад был пообщаться и помериться силами в гонках, - делится Виктор Мирошкин впечатлениями. Снегоход нужен ему для охоты, а теперь вот и для спортивных состязаний пригодился.

Транспортом для охоты считается снегоход и у частного предпринимателя из Киселевска Марселя Шарафутдинова. В шоу он участвовал вместе со своим пятнадцатилетним сыном Энваром. Оба стали призерами в номинации «узкая» гусеница. Победителем в ней оказался и новокузнечанин Владимир Киселев. На снегоходах с широкой гусеницей трасса покорилась Евгению Баранову, Владимиру Михайленко и Игорю Толкунову: все – жители Новокузнецка.

Победителям вручили призы, даже искупали, как принято на больших гонках, шампанским. (К слову, все участники гонок будут награждены и полугодовой подпиской на газету «Кузбасс»). Под брызги шампанского организаторы этого спортивно - зрелищного мероприятия пообещали шоу со снегоходами продолжить. Теперь уже в январе, на заледеневшем сосновском пруду. «Там мы устроим на снегоходах карусель!» - сказали устроители. «Конечно, устроим!» - радостно пообещали участники гонок за адреналином. В жизни так мало хороших азартных зрелищ... Широкой гусенице – широкую дорогу!

Татьяна ШИПИЛОВА,
корр. «Кузбасса».

НА СНИМКАХ: гости из Кемерова – Дмитрий Важенников и Александр Петров; моменты снежного шоу.

Фото **Анатолия Кузярина.**

Новокузнецкий район.

шахматы

Четырехкратная!

В Кемерове состоялся чемпионат Кузбасса по шахматам среди женщин. Борьбы за первое место не получилось - одержав шесть побед при одной ничьей и не потерпев ни одного поражения, звание чемпионки завоевала кандидат в мастера Диана Малина. Это уже четвертый подобный титул выпускницы Кузбасского государственного технического университета, ныне работающей директором шахматного клуба в том же вузе.

Диана известна и на всероссийской арене - несколько лет назад она играла в высшей лиге женского чемпионата страны, где поделила 9-15-е места (это лучший результат кузбасских шахматисток с тех пор, как Россия стала самостоятельным государством). Помогает Малиной готовиться к соревнованиям международный мастер Андрей Шураев. Второе и третье места разделили родственницы-кемеровчанки: тренер областной СДЮШОР Ольга Прокопьева и ее племянница-школьница Екатерина Петрушенко, дочь тоже известной в Кузбассе шахматистки Марины Прокопьевой.

К сожалению, нынешний чемпионат носил слишком уж камерный характер: он собрал лишь одиннадцать участниц, из которых сразу девять (в основном юные школьницы) были из областного центра, плюс еще две новокузнечанки. Не проявили на сей раз интереса «потерять неделю на турнир» проживающие в Кузбассе международные мастера (впрочем, стоит отметить, что некоторым мастерицам, даже с большими рейтингами, ни разу не удавалось побеждать в областных чемпионатах, борясь с перворазрядницами). К слову, и призы здесь оказались большей частью символические: первый - всего 500 рублей. Если же еще вспомнить об устойчивой тенденции под названием «утечка кадров» (так, после окончания вузов в другие регионы России перебрались наши ведущие мастера Наталья Андреева и Ольга Трофимова, а нынешняя новокузнецкая студентка и тоже мастер Ксения Рыбенко, признанная, согласно опросу в Интернете, самой красивой шахматисткой России, и вовсе, по слухам, собирается в Голландию к своему бойфренду-гроссмейстеру), то вполне можно констатировать кризис женских шахмат в Кузбассе. Во всяком случае, на ближайшие годы, пока не подрастут юные дарования.

Александр ПОНОМАРЁВ.

НА СНИМКЕ: Диана Малина.

Фото из **архива автора.**

Кроссворд

По горизонтали: 2. Один из женихов Бьянки в комедии У.Шекспира "Укрощение строптивой". 8. Коричневая минеральная краска. 11. Пионерская здравница. 12. Адыгейский советский писатель. 13. Советский писатель, автор повести "Тимур и его команда". 14. Пьеса В.Любимовой. 18. Государство в Азии. 21. Большой плоский кусок камня или металла. 22. Русский крейсер. 23. Червеобразный отросток слепой кишки.

По вертикали: 1. Пастух в Южной Америке. 2. Брат матери Гермеса. 3. Хищное млекопитающее с темно-желтым ценным мехом. 4. Выпуклая плоская замкнутая кривая. 5. Одно из основных понятий надежности. 6. Ценная бумага. 7. Взаиморасположение и связь составных частей чего-либо. 9. Советский композитор, автор оперы "Укрощение строптивой". 10. Столица азиатского государства. 15. Тип застежки, скрытой под планкой или клапаном. 16. Упакованные для отправки вещи, груз пассажиров. 17. Полукруглая выемка в бревне для укладки в него другого бревна. 19. Скрепленный корнями многолетних растений верхний слой почвы. 20. Напиток.

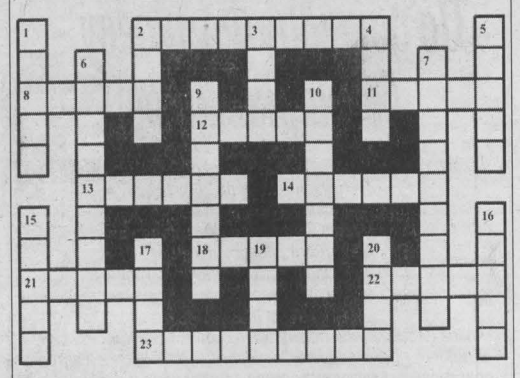

Ответы

По горизонтали: 2. Горгонзоло. 8. Умбра. 11. Артек. 12. Елтыш. 13. Гайдар. 14. Снежок. 18. Индия. 21. Плита. 22. Варяг. 23. Аппендикс.

По вертикали: 1. Гаучо. 2. Гиас. 3. Енот. 4. Овал. 5. Отказ. 6. Облигация. 7. Структура. 9. Шебалин. 10. Пхеньян. 15. Сунгат. 16. Багаж. 17. Чаша. 19. Дерн. 20. Квас.

выставка

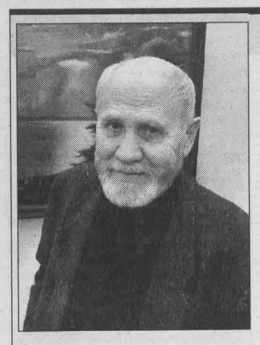

Умный пейзаж Владимира Сотникова

Сегодня в Кемеровском музее изобразительных искусств открывается выставка заслуженного художника Российской Федерации Владимира Сотникова.

В 1953 году демобилизованный из рядов Советской Армии сержант Володя Сотников приехал в город Кемерово. Поступил в только что организованный Художественный фонд художником-оформителем. Это не было случайным везением, так как четыре года служения в армии на Дальнем Востоке были годами активной рисовальной практики. Владимир занимался оформительской работой, много рисовал с натуры своих сослуживцев, писал этюды с дальневосточной природы.

И вот ровно 50 лет стоит он у мольберта, создавая живописные полотна, которые прошли через многочисленные выставки разного уровня – от городских и областных до республиканского.

Художник дожил до почтенного юбилея, творчество его так трепетно, так живо и молодо, что не хочется верить анкетной справке о возрасте.

Сотников – человек большой культуры. Свой творческий путь он начинал графиком, много и успешно работал в дизайне. Им написано много теоретических статей, где особое внимание уделено пейзажу, который по праву занимает главное место в его творчестве.

Хорошая живопись совершенно так же, как и хорошие люди, друзья, измеряется временем. С каждым годом мне все больше нравятся картины Сотникова, его богатство ощущения цвета, пластическая экспрессия, метафоричность сюжетов. Владимир Ефимович – признанный художник-пейзажист. Однако трудно назвать его пейзажи лирическими, так как, создавая мотив, мастер прежде всего думает о человеке, который должен ощутить себя в центре окружающей его природы. Для Сотникова важно, чтобы человек помнил, что вокруг него – всюду жизнь, всюду пространство. Ему необходимо создать в картине такое настроение, чтобы зритель не просто увидел небо, землю и деревья, а поразился космическому великолепию первозданной природы.

Ему неинтересно просто проиллюстрировать мир, ему интересно преподнести «неожиданности», которыми так богата наша жизнь.

Вспоминаю наш разговор в годовщину смерти В.А.Селиванова. Он показывает цикл работ, написанных по впечатлению поездки на озеро Байкал. «Вот смотри, - показывает мне картину «Над Байкалом. Поминальное дерево», - какое большое дерево с мощными ветками и огромной кроной. На него привязаны сотни разноцветных тряпочек – дерево-то живое, святое. Человек привяжет к ветке от себя оторванную нить и верит, что сила этого дерева перейдет к нему. А как это изобразить? Вот ввел звук синей ночи, чтобы эта колышущаяся память в узелках сияла и лилась в пространстве света». Потом берет кисть и при мне пририсовывает еще одну ленточку – траур по ушедшему другу.

Полной противоположностью предстает пейзаж-картина «На семи ветрах», посвященная иркутскому писателю Александру Вампилову. Художник изображает исток реки Ангары, бурно вытекающей из Байкала, – место гибели писателя. Мы видим высокий берег озера, на первом плане согнутое под ветром мощное дерево. Увлечение натурой сочетается с самым глубоким обобщением формы, нет ни одной спокойной линии, все в движении. Яркие контрасты света и цвета дополняют романтическое звучание картины. А по-другому и нельзя сказать о Вампилове, чья короткая жизнь была наполнена страстью и глубоким переживанием за все, что происходило рядом с ним.

«Сон».

Тема, связанная с философским видением ухода из жизни человека и следа, оставленного им на земле, звучит в полотнах Сотникова «Ветераны», «Яблоня цветет. 50 лет спустя». И в той, и в другой картине на первом плане изображены цветущие яблони - символ возрождения. Владимир Ефимович так излагает свою жизненную концепцию: «Дерево живет, растет, обрастает мощной кроной и постепенно стареет. Но если вовремя сделать обрезку, убрать засохшие ветки, оно опять начнет цвести и давать плоды. Человеку не надо бояться менять свою жизнь, надо выкидывать старые, ненужные вещи – освобождаться от пыли, тли, болезней, но корни оставлять».

Принято считать, что в творчестве художников старшего поколения начинает проглядывать известное утомление, повторяемость уже выраженного образа. Этого не скажешь о Сотникове. Художник последовательно проводит в жизнь важный и твердый принцип – не быть рабом натуры. «А чтобы не быть рабом натуры, надо знать ее настолько, чтобы передавать ее по памяти, а для этого надо особенно много работать с натуры», - говорит мастер. Утверждается этот принцип в бесконечных поездках художника с друзьями по великолепным пейзажным местам Сибири.

Владимир Ефимович прошел длинный и трудный путь становления художника-живописца. Не получив академического художественного образования, он всю жизнь «соревновался с самим собой», и здесь мерилом для мастера становится верность пластическим задачам, которые он себе ставит.

Найти свой живописный язык Сотникову помогли уроки экспериментальной студии «Сенеж». Необычайно много в творческой биографии художника (почти двадцать лет!) занимают занятия печатной станковой графикой на академической даче «Челюскинская». Владимир Ефимович еще и искусствовед. Эту специальность он получил, заочно обучаясь в Ленинградском художественном институте им. И.Е.Репина. Она помогает ему в прогнозировании и анализе творческих явлений в изобразительном искусстве.

Но кто ж он? На какой арене
Стяжал он поздний опыт свой?
С кем протекли его боренья?
С самим собой, с самим собой.

— писал Борис Пастернак в стихотворении «Художник», и эти слова удивительно точно отражают суть творческого роста мастера.

Татьяна РЫСАЕВА,
искусствовед.
Фото **Федора Баранова.**

Главный редактор Ю. И. КУХМАРЬ.

Газета «Кузбасс» учреждена администрацией Кемеровской области и журналистским коллективом редакции. Зарегистрирована Омской региональной инспекцией по защите свободы печати и массовой информации 27.01.94 г., свидетельство о регистрации №54.
Мнение редакции не всегда совпадает с мнением авторов.

АДРЕС РЕДАКЦИИ: 650630, г. Кемерово, пр. Октябрьский, 28.
Электронный адрес: official@knews.polenet.ru; news@knews.polenet.ru
СПРАВКИ: по рекламе — 52-25-23; по письмам — 52-50-45; по редакции — 52-32-74.
Собственные корреспонденты: в Новокузнецке — 45-99-62, Прокопьевске — 6-02-58, Ленинске-Кузнецком — 7-88-24, Мысках — 2-18-66, Тисуле — 2-34-03, Яе — 2-17-06.
Телефакс 52-12-10.

Газета является участником процесса по формированию единого информационного пространства. Материалы газеты, в том числе коммерческие предложения и реклама, размещаются в системах поиска Интернет и информационных продуктах компании «Мега».

Время подписания номера в печать по графику 20.00. Сдан в печать 19.35. Объем 2 п.л. Печать офсетная.

Тиражи во вторник, среду, пятницу — 20982; четверг — 46833; субботу — 22483.
Газета набрана и сверстана на компьютерном комплексе газеты «Кузбасс».
По вопросам качества печати звонить по тел. 52-03-34.
ФГУИПП «Кузбасс»: 650630, г. Кемерово, пр. Октябрьский, 28.
Заказ № 231.