Кемеровская областная научная библиотека Газетно-журнальный фонд

Декабрь

пн.	1	8	15	22	29
вт.	2	9	16	23	30
ср.	3	10	17	24	31
чт.	4	11	18	25	
пт.	5	12	19	26	
сб.	6	13	20	27	
вс.	7	14	21	28	

Издается с 7 января 1922 года.

Кузбасс

ОБЛАСТНАЯ МАССОВАЯ ГАЗЕТА

230 (23485) 16 ДЕКАБРЯ 2003 г., ВТОРНИК

погода

По прогнозу Международной космической метеослужбы, в Кемерове снег, в среду днем до -8, ночью до -13, в четверг днем до -6, ночью до -10 градусов.

По югу области ясно, в среду днем до -9, ночью до -13, в четверг днем до -6, ночью до -11 градусов.

Интернет-приемная губернатора www.mediakuzbass.ru
Письмо А.Тулееву — ответ А.Тулеева

580146

акцент

«Работу на ферме не предлагать...»

По мнению сельских специалистов, скоро на фермах некому будет доить коров.

Фото **Виктора Грызыхина.**

В День работников сельского хозяйства, который кузбассовцы отмечали в третьей декаде октября, произошло знаменательное событие: впервые за всю историю существования в нашей области промышленного животноводства три доярки были награждены автомобилями. Губернатор вручил ключи от «УАЗ-31512» Елене Фоменко из госплемзавода «Октябрьский»,Наталье Елозовой из ОПХ «Новостройка» и Раисе Савоськиной из колхоза «Кузбасс» Промышленновского района. Труд доярок, добившихся высоких производственных показателей, замечен и отмечен на уровне достижений лучших механизаторов.

Ехал я к Елене Фоменко поговорить о житье-бытье. Пока она заканчивала утреннюю дойку, давала подкормку своим буренкам, мы беседовали с Леонидом Портяновым, начальником первой фермы. Он и сказал, что Фоминых к концу года получит от каждой коровы своей группы в пределах шести тысяч килограммов молока. По сегодняшним временам, показатель высокий. Даже для госплемзавода. Но ведь помнятся времена, когда такие надои были для «Октябрьского» нормой. По всему дойному стаду, а не по одной группе. Сейчас продуктивность скота почти вдвое ниже. В чем причина?

Причин, по мнению Портянова, много - объективных и субъективных. Прежде всего, это дисбаланс цен на продукцию молочных ферм, с одной стороны, и на электроэнергию, ГСМ - с другой. Технологическое оборудование приходит в негодность, а вырученных за молоко средств не хватает для его стабильного обновления. Кормозаготовительная техника тоже на грани развала, а значит, трудно выдерживать необходимый рацион кормления животных. Есть сбои в селекционно-племенной работе. Но одну из главных причин Леонид Владимирович обозначил особо: тяжелое положение с кадрами животноводов. За последние два года многие доярки, скотники ушли на пенсию, а замены им нет: молодежь не идет на ферму - грязная, тяжелая и малооплачиваемая работа. Ранний подъем - еще и пяти часов утра нет, и до десяти крутись: кормление, доение, уборка. Небольшой перерыв, а в четыре часа пополудни - опять ферма, выгул коров, кормление, доение, уборка. И так каждый день. За зарплату в 1,5-2 тысячи рублей в месяц. По глубокому убеждению начальника фермы, сегодняшняя молодежь на такой подвиг просто не способна. А ведь успех доярки, той же Фоменко, складывается не только из неимоверного каждодневного физического напряжения. Есть еще один самый важный и главный фактор: элементарная любовь к животным. Они требуют ухода и ласки, должна быть своя специфика подхода к каждой буренке в группе, иначе полностью молоко она не отдаст. Наскоком и грубостью его не возьмешь. Значит, итожит Портянов, дояркой надо родиться, впитать любовь к животным, как говорится, с молоком матери. У Елены Фоменко, например, мать тоже работала дояркой, отец - скотником. Она с малых лет им помогала, умеет понимать своих коров, они отвечают взаимностью.

...Управившись с делами, пришла в прифермскую конторку Елена Анатольевна. Засмущалась от интереса к своей персоне, а потому и разговор вышел односложный, без особых эмоций.Елене 40 лет, из них 21 год провела на ферме, двое детей - сыну 20, дочке 11.Недавно дочь перенесла сложную операцию, пришлось почти каждый день ездить в больницу. С мужем жизнь не сложилась. Сын учился на плотника, но с работой сложно. Скотину не держит, нет на уход времени, были куры, да и тех украли. Машину, подаренную ей, пригнал из Кемерова муж сестры, шофер госплемзавода.

В конце беседы спросил Лену о ее планах. Она считает, что еще 15 лет работы на ферме до выхода на пенсию в 55 вряд ли выдюжит, как и остальные доярки, надо бы работникам их профессии установить льготный пенсионный срок - в 45-50 лет.

...После встречи с Еленой Фоменко у меня состоялся разговор с Виктором Михайловичем Асуленко - заместителем начальника отдела животноводства областного департамента сельского хозяйства. Задал ему вопрос: кто скоро будет доить коров?

-Не знаю, - откровенно ответил он. - И пасти коров уже некому. Одни пацаны на гуртах. Прежде всего, считаю, надо поднимать зарплату животноводам до 4-5 тысяч рублей, надо возвращать на фермы то, что было когда-то: горячее питание, бытовые обустроенные комнаты - люди не должны оставаться брошенными. Недавно мы провели первый за последние пять лет областной конкурс доярок, как могли, отметили их труд. Планируем по итогам года собрать животноводов на слет, если, конечно, будут на то деньги. Но все это полумеры, надо коренным способом менять систему ведения животноводства. Но на это тоже нужны средства. И немалые. На реализации молока по сегодняшним закупочным ценам их не заработать. Отрасли нужна серьезная государственная поддержка...

Есть и еще одна острая проблема – серьезные профессиональные заболевания животноводов. В пору журналистской молодости, когда я только постигал азы сельского производства, определили меня однажды в деревне на ночевку к пожилой доярке. Среди ночи она занесла из сеней ведро ледяной воды, опустила в нее руки, да так и просидела до утренней дойки. Мне пояснила, что не дает ей сна ломота в костях. Речь шла о бруцеллезе. Его признали профессиональным заболеванием животноводов. А вот артриты и артрозы, которыми страдают практически все доярки со стажем, по словам специалистов обкома профсоюза работников агропромышленного комплекса, к таковым не относятся, хотя возникают эти болезни от условий труда - постоянных физических перегрузок, работы в сырости и на сквозняках. К 45 годам доярки изнашиваются. Кстати, в проекте союзного закона была предусмотрена пенсионная скидка дояркам на пять лет, но новая власть, прикинув что к чему, не приняла этот закон, мотивируя тем, что молочные фермы тогда оголятся кадрами. Верно прикинули, да только не по-человечески это. Но самое главное – кадров-то больше не стало. Все равно люди вынуждены уходить с работы по состоянию здоровья. А вот некоторые бывшие союзные республики снизили пенсионный возраст животноводов до 50 лет. Хочется верить, что новая Госдума вернется к проекту того закона и решит одну из важнейших проблем села.

Анатолий ПАРШИНЦЕВ.

«прямая линия»

18 декабря с 14 до 15 часов в редакции газеты «Кузбасс» состоится телефонная «прямая линия» с начальником Управления Госнаркоконтроля по Кемеровской области Максимом Зотеевичем Бешенцевым.

Госнаркоконтроль России — мощнейшее силовое ведомство, созданное в этом году на базе прежней налоговой полиции не только для борьбы с распространением наркотиков, но и для контроля легального оборота наркотических средств и психотропных веществ. Чем конкретно занимаются его сотрудники? Каковы первые успехи госкомитета? Могут ли жители помочь государству в борьбе с общенациональной бедой, именуемой «белой смертью»?

Об этом и многом другом наши читатели могут поинтересоваться лично у генерал-майора полиции Бешенцева в четверг с 14 до 15 часов по телефону: 52-29-56.

энергетика

Реальные тарифы – выгодны

На этой неделе должно состояться заседание правления РЭК для утверждения тарифов на энергоресурсы в 2004 году.

Напомним, что в начале ноября »Кузбассэнерго» обратилось в РЭК с ходатайством о пересмотре тарифов. Энергетики настаивали на повышении стоимости тепла в среднем на 35 проц., а электричества - на 53 проц. Однако запросы энергетиков существенно превысили предельную планку тарифного роста, установленного Федеральной энергетической комиссией (ФЭК) и правительством России.

Против такого повышения категорически выступили губернатор области А.Г.Тулеев и большинство промышленников Кузбасса. Чем может обернуться повышение энготарифов, можно показать на примере одного из самых энергоемких производств Кузбасса – завода «Кузнецкие ферросплавы».

Предприятие потребляет в год около 2 млрд. кВт-час., а доля электроэнергии в себестоимости производства ферросплавов достигает сорока процентов. Работая на уровне лучших мировых показателей по удельным расходам электроэнергии, завод даже при незначительном увеличении тарифов не сможет компенсировать многомиллионные потери увеличением цены на ферросплавы как в России, так и за рубежом. Внутренние резервы исчерпаны, рентабельность минимальна, а основные конкуренты – Казахстан, Китай и Украина, за счет серьезной поддержки со стороны государства, предлагают на рынке ферросплавы по более низким ценам. Потерей серьезной доли рынка может обернуться для завода очередное повышение энергетиков, которое отрицательно скажется не только на экономике энергоемких производств, но и всего Кузбасса.

Для сохранения позиций на рынке и для снижения общих издержек на заводе исключительно на привлеченные инвестиционные средства заканчивается строительство ферросплавной печи №11. С ее вводом Кузбасс получит больше налогов, Новокузнецк – 45 дополнительных рабочих мест, «Кузбассэнерго» - увеличение энергопотребления на 175 млн. кВт-час. (9 процентов). Развитие энергоемких производств - вот резервы, на которые необходимо опираться энергетикам.

Гонка по увеличению тарифов в Кузбассе уже привела к тому, что «Кузбассэнерго» потеряло своего самого крупного потребителя – «НкАЗ» и вынуждено продавать свою электроэнергию на ФОРЭМе. Такой подход может спровоцировать других потребителей, и предприятия будут вынуждены решать вопрос покупки более дешевой электроэнергии, но не в Кузбассе.

БИЛАЙН GSM

Би Лайн GSM: нас 300 тысяч!

Компания Би Лайн GSM в Кузбассе продолжает увеличивать количество своих абонентов: 16 декабря 2003 года в салоне продаж официального дилера компании Би Лайн GSM ООО «Петроль» ТМ "Мир GSM" был зарегистрирован 300000-й абонент.

Практически за два года работы национального оператора в Кузбассе его услугами воспользовалось 15 проц. всех жителей. Еще в феврале уходящего года число людей, разговаривающих по сети Би Лайн, было 100 тысяч, а в августе уже 250 тысяч. Сегодня в сети Би Лайн GSM обслуживаются 300 тысяч абонентов! Таким образом, по экспертным оценкам специалистов, через год число абонентов Би Лайн GSM в Кузбассе станет равным 1 миллиону. Это значит, что абонентов сотового оператора среди кузбассовцев станет больше, чем абонентов проводной связи.

По сообщению телекомпании НТВ, в России число мобильных телефонных номеров уже превысило число стационарных. Мобильными телефонами пользуются сейчас 34 миллиона россиян, в то время как обычных линий – не более 33 с половиной миллионов. «Такой приоритет мобильной связи понятен, – объясняет директор компании Би Лайн GSM в Кузбассе Булад Субанов, - мобильная связь подразумевает большое количество услуг, недоступных проводным телефонам. Например, самый привычный сервис для абонента сотовой связи — обмен короткими текстовыми сообщениями».

Подключение 300000-ного абонента подтверждает в цифрах факт роста сети Би Лайн GSM в Кузбассе. Выражая мысль словами: Би Лайн GSM. С нами удобно!

К сведению депутатов и избирателей!

26 декабря 2003 года в 11.00 в малом зале здания № 1 (Советский проспект, 62) состоится восьмая сессия Совета народных депутатов Кемеровской области, на которой будут рассмотрены проекты законов: «О местном референдуме»; «О Совете народных депутатов Кемеровской области»; «О внесении изменения в Закон Кемеровской области «Об административных правонарушениях в Кемеровской области» и другие вопросы.

КУРЬЕР

служба новостей «Кузбасса»: тел. 52-37-33, 52-36-45, 52-67-67

Политика с человеческим лицом

Губернатор А.Тулеев стал обладателем престижной российской правозащитной награды «За вклад в защиту прав человека» в номинации «За установление межнационального мира и согласия».

Такое решение принято экспертной комиссией Института прав человека совместно с представителями международных правозащитных организаций, которая тщательно рассмотрела роль российских политических, общественных и научных деятелей в 2003 году. Кандидатура кузбасского губернатора выбрана из двухсот претендентов. «Мы горды тем, что ваша политическая и государственная деятельность наполнена высоким гуманистическим смыслом, и потому сегодня вы — один из самых востребованных политиков», — говорится в тексте телеграммы на имя А.Тулеева.

Главу попросили остаться

В Кемерове прошла процедура вступления в должность главы города, которым вновь избран Владимир Михайлов.

Напомним, за В.В. Михайлова проголосовали почти 57 процентов избирателей. Против всех проголосовали 15,6 процента горожан, принявших участие в выборах.

На инаугурации в присутствии депутатов городского Совета, представителей общественности города и руководителей обладминистрации Владимир Михайлов дал клятву честно и добросовестно исполнять свои обязанности, верно служить в интересах кемеровчан и города.

Затем глава выступил с речью, в которой изложил свое видение существующих в городе проблем и перспектив развития Кемерова.

На съезд победителей

Вчера состоялась V конференция Кемеровского регионального отделения партии «Единая Россия», которая подытожила прошедшие выборы депутатов Госдумы и выдвинула делегатов на IV съезд партии, намеченный на конец декабря.

Слово «победа», наверное, повторялось делегатами конференции чаще всего: свыше 52 процентов кузбассовцев из числа голосовавших выбрали «Единую Россию», большинство голосов получили и три кандидата, выдвинутые этой партией по одномандатным округам.

- Безусловным преимуществом «Единой России» стала практика конкретных дел, - сказал в своем выступлении секретарь политсовета А.Г.Любимов. – Но победа «Единой России» на выборах – не повод для самоуспокоения. Мы доказали, что в нашей стране появилась реальная сила, которая получила поддержку большинства россиян. Это огромная ответственность. Мы не имеем права не оправдать оказанного нам доверия.

Партия, зарекомендовавшая себя как партия большинства, так же энергично собирается решать проблемы этого большинства – выступать за повышение жизненного уровня кузбасовцев и бороться против бедности, наркомании. Кроме того, поскольку «ЕдРо» зарекомендовала себя партией, поддерживающей президента, то на предстоящих выборах она намерена «подставить ему свое надежное плечо».

Конференция назвала делегатов на съезд победителей - А.Г.Тулеев, А.Н.Любимов, В.Н.Казаков, С.А.Лаврищенко, С.Г.Криони.

Пигусов, Филиппов и другие

В областном музее спорта состоялась презентация выставки «История шахмат Кузбасса».

Открыли экспозицию участник первого чемпионата Кузбасса Валентин Алексеев и международный гроссмейстер Евгений Пигусов. С важным событием присутствовавших поздравили замначальника департамента молодежной политики и спорта Лариса Тельманова, учащиеся школы-интерната № 6.

В экспозиции представлены обширные материалы, рассказывающие о сильнейших шахматистах Кузбасса - гроссмейстерах Сергее Долматове, Евгении Пигусове, Валерии Филиппове, Денисе Лопушном, Сергее Искусных, Владимире Невострееве, Павле Смирнове, их многочисленные награды, завоеванные ими в различных российских и международных турнирах.

Дружные историки

Первый областной конкурс «Лучшая студенческая группа» прошел в минувшие выходные под г. Ленинск-Кузнецкий.

За это звание три дня боролись представители всех одиннадцати вузов Кузбасса. Студенты 3-6-х курсов — будущие педагоги, менеджеры, врачи, агрономы, инженеры — азартно соперничали в интеллектуальных, спортивных и творческих состязаниях. Победителем по итогам всех туров признана группа И-003 из КемГУ (исторический факультет). В начале следующего года этим ребятам и студентам еще из четырех вузов (КОПИ, КИ РГТЭУ, КГМА, СибГИУ) предстоит увлекательная поездка в теплую страну.

Организаторами конкурса стали департамент молодежной политики и спорта, отдел по делам молодежи г. Ленинск-Кузнецкий.

Взять быка за рога

В минувшие выходные в Крапивинском районе, в поселке Зеленогорский, состоялось торжественное открытие горнолыжного сезона.

Любители активного отдыха, уже оценившие отличную трассу с тремя спусками, бугельным подъемником, пунктом проката и уютным кафе, приняли участие в необычном празднике — «День быка».

Организаторы к событию готовились заранее. Для будущей жертвы — молодого бычка — было составлено специальное меню и разработан режим, при котором животное не делает лишних движений. Только из такого холеного, выпестованного быка можно приготовить удивительно сочное, легкое и нежное «мраморное» мясо (жемчужина японского кулинарного искусства), коим и потчевали всех желающих.

Гостей поселка «задержали» до полуночи театрализованным шоу, массовыми гуляньями, праздничным салютом и виниловой дискотекой.

коротко

• Сегодня на Горный Алтай отправится очередной автопоезд с гуманитарной помощью жителям населенных пунктов, пострадавших от землетрясения в августе нынешнего года. В его составе пять большегрузных машин с арматурой, швеллерами, уголком, другими металлоконструкциями и строительными материалами. А в одной из машин — новогодние подарки.

• Решением коллегии Министерства образования РФ Кемеровской государственной академии культуры и искусств присвоен статус университета. Всего в России пять таких университетов. Кемеровский — первый вуз такого уровня за Уралом.

• Главным призом III межрегионального конкурса исполнителей французской песни всех жанров и направлений «Etoile» — поездкой во Францию — награждены Екатерина Калимбет (Новосибирск) и Евгений Комаров (Кемерово). В путешествие они отправятся в июле. Всего 38 любителей французской песни участвовали в конкурсе, в финал вышли одиннадцать. На гала-концерте были объявлены победители: первое место у Полины Черемухиной (Кемерово), второе — у Ирины Половинко (Новосибирск), третье заняла Елена Маринович (Омск).

конкурс

В Юрге прошел конкурс «Мой любимый город», цель которого — повышение уровня внешнего благоустройства домов, придомовых и городских территорий. Сорок юргинок получили премии от 500 до 1000 рублей и были отмечены за то, что в своих личных усадьбах, на балконах, во дворах многоэтажных домов создали изумительной красоты цветники, разбили клумбы, устроили сады Семирамиды.

состязания

В Тайге, в спортивно-оздоровительном центре, прошли «Веселые старты» для детей с ограниченными возможностями. Участвовали в них не только ребятишки (самому юному — всего четыре годика), но и их родители. Спортивные эстафеты, учитывающие состояние детей, веселые игры и конкурсы включили организаторы — отдел по делам молодежи, спорта и туризма и комплексный центр социального обслуживания населения — в программу «стартов».

Над выпуском работали: Татьяна КРАСНОСЕЛЬСКАЯ, Наталья ЮРКЕНЬ, Дмитрий ТОЛКОВЦЕВ, Елена РЕШЕТОВА, Наталья ВЛАДИМИРОВА, Оксана ЗУБАРЕВА, Олег КУРОЧКИН.

Курьер

Выборы депутатов Государственной Думы Федерального Собрания Российской Федерации четвертого созыва 7 декабря 2003 года

Протокол № 2

окружной избирательной комиссии об итогах голосования по федеральному избирательному округу на территории Кемеровского одномандатного избирательного округа № 89, Кемеровская область

Число территориальных избирательных комиссий в одномандатном избирательном округе	11
Число протоколов № 2 территориальных избирательных комиссий об итогах голосования, на основании которых составлен данный протокол	11
Число избирательных участков, итоги голосования по которым были признаны недействительными	0
Суммарное число избирателей, внесенных в списки избирателей на момент окончания голосования на избирательных участках, итоги голосования по которым были признаны недействительными	0

После предварительной проверки правильности составления протоколов № 2 территориальных избирательных комиссий об итогах голосования окружная избирательная комиссия путем суммирования данных, содержащихся в указанных протоколах территориальных избирательных комиссий, установила :

1	Число избирателей, включенных в списки избирателей на момент окончания голосования и обладающих активным избирательным правом в федеральном избирательном округе	0	5	4	0	4	2	9
2	Число избирательных бюллетеней, полученных участковыми избирательными комиссиями	0	5	2	1	8	1	2
3	Число избирательных бюллетеней, выданных избирателям, проголосовавшим досрочно	0	0	0	0	0	0	0
4	Число избирательных бюллетеней, выданных участковыми избирательными комиссиями избирателям в помещениях для голосования в день голосования	0	2	7	0	6	5	0
5	Число избирательных бюллетеней, выданных избирателям, проголосовавшим вне помещений для голосования в день голосования	0	0	1	9	6	8	3
6	Число погашенных избирательных бюллетеней	0	2	3	1	4	6	4
7	Число избирательных бюллетеней, содержащихся в переносных ящиках для голосования	0	0	1	9	6	5	8
8	Число избирательных бюллетеней, содержащихся в стационарных ящиках для голосования	0	2	7	0	0	1	2
9	Число недействительных избирательных бюллетеней	0	0	0	4	1	9	7
10	Число действительных избирательных бюллетеней	0	2	8	5	4	7	3
11	Число открепительных удостоверений, полученных участковыми избирательными комиссиями	0	0	0	6	1	3	4
12	Число открепительных удостоверений, выданных участковыми избирательными комиссиями избирателям на избирательных участках до дня голосования	0	0	0	3	6	7	2
13	Число избирателей, проголосовавших по открепительным удостоверениям на избирательных участках	0	0	0	2	6	3	3
14	Число погашенных на избирательных участках открепительных удостоверений	0	0	0	2	4	6	2
15	Число открепительных удостоверений, выданных избирателям территориальной избирательной комиссией	0	0	0	0	2	5	5
16	Число утраченных избирательных бюллетеней	0	0	0	0	0	1	9
17	Число не учтенных при получении избирательных бюллетеней	0	0	0	0	0	0	4
	Наименование политических партий, избирательных блоков, зарегистрировавших федеральные списки кандидатов	**Число голосов избирателей, поданных за каждый федеральный список кандидатов**						
18	1. "Единение"	0	0	0	2	9	8	4
19	2. "Союз правых сил"	0	0	1	3	0	4	8
20	3. "Российская партия пенсионеров и партия социальной справедливости"	0	0	0	6	1	2	0
21	4. "Российская демократическая партия "ЯБЛОКО"	0	0	1	5	8	0	8
22	5. "За Русь Святую"	0	0	0	1	1	9	0
23	6. "Объединенная Российская партия "Русь"	0	0	0	0	5	9	3
24	7. "Новый курс - Автомобильная Россия"	0	0	0	2	8	5	7
25	8. "Народно-республиканская партия России"	0	0	0	0	2	5	2
26	9. "Российская экологическая партия "Зеленые"	0	0	0	1	2	6	8
27	10. "Аграрная партия России"	0	0	0	6	0	1	8
28	11. "Истинные патриоты России"	0	0	0	0	2	0	7
29	12. "НАРОДНАЯ ПАРТИЯ Российской Федерации"	0	0	0	1	5	0	6
30	13. "Демократическая партия России"	0	0	0	0	4	5	0
31	14. "Великая Россия - Евразийский Союз"	0	0	0	0	3	8	7
32	15. "Партия СЛОН"	0	0	0	0	5	0	7
33	16. "Родина" (народно-патриотический союз)"	0	0	2	0	6	0	6
34	17. "Партия Мира и Единства (ПМЕ)"	0	0	0	0	4	8	8
35	18. "ЛДПР"	0	0	3	8	2	5	7
36	19. "Партия Возрождения России - Российская партия ЖИЗНИ"	0	0	0	3	7	3	7
37	20. "Политическая партия "Единая Россия"	0	1	2	4	6	2	3
38	21. "Российская Конституционно-демократическая партия"	0	0	0	0	7	2	8
39	22. "Развитие предпринимательства"	0	0	0	0	8	2	1
40	23. "Коммунистическая партия Российской Федерации (КПРФ)"	0	0	2	7	9	0	1
41	Число голосов избирателей, поданных против всех федеральных списков кандидатов	0	0	1	5	1	1	7

Председатель окружной избирательной комиссии Батырев П.Е. (фамилия, инициалы) _____ (подпись либо причина отсутствия, отметка об особом мнении)

Заместитель председателя комиссии Кормишкин О.О. _____

Секретарь комиссии Лукьянова А.А. _____

Члены комиссии : Абызов В.Д. _____; Вейс Т.И. _____; Гритчина О.А. _____; Кондратьев С.В. _____; Маркова Н.И. _____; Моисеева П.А. _____; Новиков С.Н. _____; Перекрёстов Г.Г. _____; Шушуев А.Г. _____

Протокол подписан: 8 декабря 2003 года в 21 час. 56 минут.

Выборы депутатов Государственной Думы Федерального Собрания Российской Федерации четвертого созыва 7 декабря 2003 года

Сводная таблица № 2

об итогах голосования по федеральному избирательному округу на территории Кемеровского одномандатного избирательного округа №89, Кемеровская область

Число территориальных избирательных комиссий в одномандатном избирательном округе	11
Число протоколов № 2 территориальных избирательных комиссий об итогах голосования, на основании которых составлен протокол окружной избирательной комиссии	11
Число избирательных участков, итоги голосования по которым были признаны недействительными	0
Суммарное число избирателей, внесенных в списки избирателей на момент окончания голосования на избирательных участках, итоги голосования по которым были признаны недействительными	0

	Данные протоколов территориальных избирательных комиссий	Анжеро-Судженская городская	Березовская городская	Ижморская	Кемерово, Заводская	Кемерово, Кедровская	Кемерово, Кировская	Кемерово, Ленинская	Кемерово, Рудничная	Кемерово, Центральная	Кемеровская	Яйская	Итого
1	Число избирателей, включенных в списки избирателей на момент окончания голосования и обладающих активным избирательным правом в федеральном избирательном округе	65994	38659	11830	96239	16207	45524	103214	39409	79789	27167	16397	540429
2	Число избирательных бюллетеней, полученных участковыми избирательными комиссиями	60050	38594	12550	91385	15300	45750	100000	35800	80418	26020	15945	521812
3	Число избирательных бюллетеней, выданных избирателям, проголосовавшим досрочно	0	0	0	0	0	0	0	0	0	0	0	0
4	Число избирательных бюллетеней, выданных участковыми избирательными комиссиями избирателям в помещениях для голосования в день голосования	31908	20806	8684	45990	9092	21032	51431	17225	40821	14193	9468	270650
5	Число избирательных бюллетеней, выданных избирателям, проголосовавшим вне помещений для голосования в день голосования	3644	1127	1194	2775	460	1525	1845	1605	1600	2029	1879	19683
6	Число погашенных избирательных бюллетеней	24497	16660	2672	42620	5740	23193	46724	16970	37992	9798	4598	231464
7	Число избирательных бюллетеней, содержащихся в переносных ящиках для голосования	3643	1126	1194	2775	460	1525	1822	1605	1600	2029	1879	19658
8	Число избирательных бюллетеней, содержащихся в стационарных ящиках для голосования	31901	20795	8683	45839	9091	21001	51369	16978	40711	14183	9461	270012
9	Число недействительных избирательных бюллетеней	430	387	157	772	165	404	493	255	545	325	264	4197
10	Число действительных избирательных бюллетеней	35114	21534	9720	47842	9386	22122	52698	18328	41766	15887	11076	285473
11	Число открепительных удостоверений, полученных участковыми избирательными комиссиями	650	398	249	793	250	799	1169	493	791	300	242	6134
12	Число открепительных удостоверений, выданных участковыми избирательными комиссиями избирателям на избирательных участках до дня голосования	224	250	46	628	97	245	1085	166	761	132	38	3672
13	Число избирателей, проголосовавших по открепительным удостоверениям на избирательных участках	145	242	52	691	58	163	475	133	461	142	71	2633
14	Число погашенных на избирательных участках открепительных удостоверений	426	148	203	165	153	554	84	327	30	168	204	2462
15	Число открепительных удостоверений, выданных избирателям территориальной избирательной комиссией	1	2	1	7	0	1	31	7	205	0	0	255
16	Число утраченных избирательных бюллетеней	1	1	0	0	8	0	0	0	9	0	0	19
17	Число не учтенных при получении избирательных бюллетеней	0	0	0	0	0	0	0	0	4	0	0	4
	Наименование политических партий, избирательных блоков, зарегистрировавших федеральные списки кандидатов	Число голосов избирателей, поданных за каждый федеральный список кандидатов											
18	1. "Единение"	424	264	109	470	116	250	406	183	344	236	182	2984
19	2. "Союз правых сил"	962	593	35	2175	295	730	4260	715	2904	293	86	13048
20	3. "Российская партия пенсионеров и партия социальной справедливости"	697	412	95	954	256	597	1223	450	956	291	189	6120
21	4. "Российская демократическая партия "ЯБЛОКО"	1604	864	78	2832	443	1046	3884	944	3527	417	169	15808
22	5. "За Русь Святую"	148	85	19	232	40	76	240	90	186	41	33	1190
23	6. "Объединенная Российская партия "Русь"	77	40	21	106	25	44	99	47	69	45	20	593
24	7. "Новый курс - Автомобильная Россия"	227	191	40	544	155	206	652	232	422	107	81	2857
25	8. "Народно-республиканская партия России"	40	20	11	30	11	29	34	16	32	13	16	252
26	9. "Российская экологическая партия "Зеленые"	84	62	15	247	37	87	336	81	255	43	21	1268
27	10. "Аграрная партия России"	544	377	343	903	243	394	969	344	982	571	348	6018
28	11. "Истинные патриоты России"	24	17	6	41	9	11	33	10	26	16	14	207
29	12. "НАРОДНАЯ ПАРТИЯ Российской Федерации"	226	119	37	234	72	113	240	95	196	93	81	1506
30	13. "Демократическая партия России"	32	34	16	94	19	51	71	29	60	35	9	450
31	14. "Великая Россия - Евразийский Союз"	49	21	11	75	9	23	63	29	59	30	18	387
32	15. "Партия СЛОН"	47	26	11	109	21	29	111	32	91	23	7	507
33	16. "Родина" (народно-патриотический союз)"	2596	1654	311	3262	621	1402	4405	1209	4159	618	369	20606
34	17. "Партия Мира и Единства (ПМЕ)"	62	39	23	99	17	39	61	32	38	50	28	488
35	18. "ЛДПР"	5069	3422	1066	6185	2098	3309	6712	2601	4221	2185	1389	38257
36	19. "Партия Возрождения России - Российская партия ЖИЗНИ"	320	165	120	718	171	316	719	270	648	177	113	3737
37	20. "Политическая партия "Единая Россия"	16945	10155	6303	20866	3163	9403	19649	7835	15310	8424	6570	124623
38	21. "Российская Конституционно-демократическая партия"	64	31	28	151	23	48	145	66	79	54	39	728
39	22. "Развитие предпринимательства"	82	35	25	141	32	48	196	49	157	37	19	821
40	23. "Коммунистическая партия Российской Федерации (КПРФ)"	3015	1628	678	4825	842	2679	4945	2030	5016	1415	828	27901
41	Число голосов избирателей, поданных против всех федеральных списков кандидатов	1776	1280	319	2549	668	1192	3245	939	2029	673	447	15117

Председатель окружной избирательной комиссии Батырев П.Е.
Секретарь комиссии Лукьянова А.А.

Сводная таблица составлена 10 декабря 2003 года

Решение № 17/1

город Кемерово **8 декабря 2003 года**

Об утверждении итогов голосования по выборам депутатов Государственной Думы Федерального Собрания Российской Федерации четвертого созыва на Кемеровском одномандатном избирательном округе № 89

Проверив правильность составления протоколов № 2 территориальных избирательных комиссий об итогах голосования по выборам депутатов в Государственную Думу Федерального Собрания Российской Федерации по Кемеровскому одномандатному избирательному округу № 89, установив, что голосование проведено законно, без нарушений, с достоверностью определены результаты волеизъявления избирателей, в соответствии со ст.82 Федерального Закона "О выборах депутатов Государственной Думы Федерального Собрания Российской Федерации", окружная избирательная комиссия

РЕШИЛА:

1. Утвердить протокол № 2 об итогах голосования по выборам депутатов Государственной Думы Федерального Собрания Российской Федерации четвертого созыва по Кемеровскому одномандатному избирательному округу № 89.

2. Признать выборы депутатов Государственной Думы Федерального Собрания Российской Федерации четвертого созыва по Кемеровскому одномандатному избирательному округу № 89, проведенные 07.12.2003 года, состоявшимися и действительными.

3. Опубликовать данное решение в средствах массовой информации.

Председатель окружной избирательной комиссии по Кемеровскому одномандатному избирательному округу № 89 П.Е.Батырев.

Секретарь окружной избирательной комиссии по Кемеровскому одномандатному избирательному округу № 89 А.А.Лукьянова.

Муниципальная избирательная комиссия города Кемерово
Выборы главы города Кемерово 7.12.2003

Решение № 8/22

от 08.12.2003

Об установлении результатов выборов главы города Кемерово 7 декабря 2003 года

7 декабря 2003 года состоялись выборы главы города Кемерово, в которых приняли участие 193964 (51,28 процента) избирателей.

В бюллетень для тайного голосования по выборам главы города Кемерово были внесены кандидаты, набравшие следующее количество голосов избирателей:

Ачкасова Алина Александровна — 35382 (18,24 %)
Михайлов Владимир Васильевич — 111451 (57,46 %)
Фрицлер Федор Александрович — 12812 (6,61%)
Против всех — 30283 (15,61%)

Проверив правильность составления протоколов территориальных избирательных комиссий об итогах голосования и установив, что выборы проведены законно, без нарушений, с достоверностью определены результаты волеизъявления избирателей, в соответствии со ст. ст. 13, 58, 60 Закона Кемеровской области «О выборах в органы местного самоуправления в Кемеровской области» от 23.12.2002 № 110-ОЗ муниципальная избирательная комиссия решила:

1. Признать выборы главы города Кемерово, проведенные 7 декабря 2003 г., состоявшимися и действительными.

2. Считать избранным и зарегистрировать Михайлова Владимира Васильевича главой города Кемерово, набравшего 57,10 процента голосов избирателей от принявших участие в голосовании.

3. Решение муниципальной избирательной комиссии, а также данные протоколов участковых и территориальных избирательных комиссий опубликовать в СМИ.

Председатель муниципальной избирательной комиссии Т.В. ПОПОВ.

Уважаемые кемеровчане!
Искренне благодарю вас за активное участие в выборах 7 декабря, выполнение гражданского долга. Высоко оцениваю ваше доверие и постараюсь его оправдать. Все замечания, предложения, пожелания, высказанные на предвыборных встречах с вами, будут учтены в деятельности администрации города.
Надеюсь на дальнейшую совместную работу по решению городских проблем.
Жителям Кемерова — счастья, здоровья, благополучия.

В. В. МИХАЙЛОВ,
глава города Кемерово.

ПРИГЛАШЕНИЕ к участию в открытом конкурсе на поставку кресло-колясок для инвалидов Кемеровской области.

Государственный заказчик: департамент социальной защиты населения Кемеровской области, 650099, г. Кемерово, пр. Кузнецкий, 19а, каб. № 202, тел.: 25-35-83, 25-96-73.

Предмет конкурса: закупка кресло-колясок для областных государственных нужд.

Источник финансирования: средства областного бюджета на 2004 год.

Приглашаются юридические лица и частные предприниматели, имеющие лицензию и опыт работы.

Дополнительную информацию и конкурсную документацию можно получить в департаменте социальной защиты населения Кемеровской области с 10 декабря 2003 года.

При себе иметь доверенность на право получения комплекта конкурсной документации.

Заявки принимаются до 10 часов местного времени 22 января 2004 года.

Время и место вскрытия конвертов с конкурсной документацией указаны в информационных картах.

Служба милосердия Красного Креста
готова оказать следующую помощь:
• обслуживание и уход на дому за больными, инвалидами;
• транспортировка в стационары и поликлиники обслуживаемых больных;
• прокат средств по уходу за больными (костыли, трости, подкладные судна, грелки, пузыри для льда и т. д.).

Телефоны: 25-04-76, 25-07-67.

К Дню энергетика

Е. А. Краснов.

Малая энергетика - большие дела

ЗАО «Мысковское АПЭС» всегда считалось в городе островком благополучия, основой которого был отменный профессионализм персонала, неплохая производственная база и уважение к традициям. Однако с переходом на рыночные условия доступный рост объемов никакой выгоды сетевикам не давал, поскольку они занимались только эксплуатацией сетей. А за счет «голого» тарифа выживать сложно.

Ситуация резко изменилась, когда в 1994 году горэлектросеть начала зарабатывать дополнительные средства на строительно-монтажных работах, оказавшихся непосильными для подмятых кризисом профильных предприятий города. Получение порядка 10 лицензий, обучение людей, создание технического парка — все это потребовало большого напряжения сил. Однако такой решительный шаг директора АПЭС Ю. А. Торопова (сейчас он мэр Мысков) и главного инженера Е. А. Краснова помог предприятию в те годы не только занять свободную нишу в экономике города, но и стать его стратегией вплоть до сегодняшнего дня. Работников АПЭС можно увидеть на строительстве роддома, других объектах, за разработкой проектов энергоснабжения стоящихся частных домов — заказчиков привлекает высокое качество и разумная стоимость электромонтажных работ. АПЭС в числе немногих предприятий коммунальной энергетики в Кузбассе стало собственником электросетей.

— Только не надо считать, что самостоятельность — это сплошные «плюсы», — предупреждает Евгений Алексеевич, принявший директорство от Ю. А. Торопова. — На самом деле все куда сложнее и проблематичнее, с учетом того, что многократно выросла ответственность нашего предприятия за состояние электросетей.

Такой пример. Замучили сетевиков частые аварии на линиях в районе центральной котельной — переброшены по болоту, не успевали их латать. Но разве это дело — без конца нести большие затраты, ставить город перед риском возможных перебоев в теплоснабжении? Сетевики доказали с помощью расчетов, протоколов испытаний и актов необходимость и выгоду строительства эстакады и прокладки воздушных магистральных кабелей. Добились от строгой РЭК разрешения включить затраты в тариф. В результате экономический выигрыш: новые сети работают и будут еще работать надежно десятки лет. Но события могли развиваться по-другому. Сетевики планируют, но не могут профинансировать замену гиблого участка линий из-за большой задолженности предприятий ЖКХ и потребителей-бюджетников. Все, на следующий год никто не разрешит им включить эти затраты в тариф! Копайтесь в болоте?.. Получается, вкус у самостоятельности не всегда приятный, а свободу АПЭС серьезно ограничивают неплатежи потребителей электроэнергии. Тем не менее предприятие ухитряется строить, модернизировать, заменили трансформаторные подстанции, сократив вдвое аварийность. За счет этого больше занимаются плановыми работами. Ежегодно заменяют по 600-700 опор ЛЭП на железобетонные, со сроком службы 50 лет. Девиз сетевиков — надежность и долговечность: для себя же делают, не для «дяди». Следуя ему, обновили и забрали под крышу из оцинкованного листа десятки ТП, хотя для этого тоже пришлось преодолеть немалое противодействие, доказать с цифрами в руках, что это выгоднее, чем потери из-за аварий дорогостоящего высоковольтного оборудования на старых подстанциях, куда свободно попадает вода через рубероидную крышу. А впереди еще много подобных работ. К примеру, замена масляных выключателей. Они давно сняты с производства. Однако средств на замену пока не хватает.

— Коммунальщики и бюджетники должны нам за потребленную электроэнергию 3,5 млн. рублей, — продолжает Краснов. — Ровно столько зарабатывает в год наше предприятие на прочих работах. Замороженная задолженность предприятий ЖКХ примерно 10 миллионов. Являясь кредиторами пятой очереди, мы эти деньги, боюсь, никогда не получим. И как бы мы выходили из тупикового положения, не выручай нас монтажные работы? Знаете, меня как директора давно можно снять с работы: вместо повышения за счет дополнительных заработков зарплаты людям, развития производства и улучшения социальных условий мы перекрываем ими вынужденно дебиторские долги.

Ничего не остается на покрытие не возмещенных расходов по льготникам и получателям субсидий. Дача 50-процентной льготы, узаконенная обязанность государства, за невыполнение которой акционерное предприятие по закону не несет ответственности. На деле же урегулирование этого вопроса с потребителями, не получившими льготу, стоит обеим сторонам конфликтов, включая судебные. В этом году, по словам Краснова, мысковские сетевики недополучили 3,5 млн. рублей возмещения за льготников. Примерно такая же картина с получателями субсидий. С претензиями, обидами идут к директору АПЭС. Краснов же считает, что вопросы финансирования возмещений льготным категориям граждан и получателям субсидий за электроэнергию, начиная с федерального уровня и кончая местным, не отлажены. Неплатежи населения всегда были уязвимым местом в энергетике. У мысковчан сложилась система в решении этой проблемы. В результате сбор денег с частных абонентов вырос в этом году до 98 процентов. Специально созданная группа анализа на основе компьютерных данных «вычисляет» очаги злостных неплательщиков, усиливает работу по сбору.

Удается находить и внедрять эффективные технические новинки с условной «маркой»: впервые в коммунальной энергетике Кузбасса... К примеру, переход на видео-компьютерное наблюдение за сетями. С помощью специального электронного блока — инженерной разработки мысковчан вся текущая информация поступает на мониторы оперативно-диспетчерской службы. Раньше место аварийного отключения разыскивали часами, теперь аварии ликвидируют практически враз.

На современный уровень поставили контроль расходования электроэнергии потребителями, в результате были устранены потери. Запущена в действие целая обойма мер по экономии электроэнергии, включая участие АПЭС в областной программе энергосбережения.

Технические меры взаимодополняются организационными. Задача — отладить все службы — инженерную, финансовую, юридическую, сбытовую — так, чтобы они работали как единый часовой механизм. Подтверждается «золотое» правило: самостоятельность — это прежде всего взятая на себя ответственность и способность идти в ногу со временем. Даже по меркам мировых стандартов. Подтверждением этому стало недавнее вручение в Монако коллективу Мысковской АПЭС американского золотого сертификата качества и диплома компанией «Финансовый результат». Критерием выбора АПЭС, единственного энергетического предприятия Кузбасса, лауреатом стало качество продукции и оказания услуг.

Мысковчане знают: АПЭС — это свет в их домах и бесперебойное снабжение предприятий электроэнергией, освещенные площади, улицы и яркая предновогодняя иллюминация. С наступающим праздником, сетевики!

Валерий ШЕВЦОВ.

Мыски.

Компания Мега ПРЕДСТАВЛЯЕТ
КУЗБАССКОЕ АГЕНТСТВО ПРАВОВОЙ И КОММЕРЧЕСКОЙ ИНФОРМАЦИИ
спектр информационных услуг и продуктов для компьютера
ПРОГРАММЫ 1С :БУХГАЛТЕРИЯ
ПРАВОВАЯ СИСТЕМА ГАРАНТ
- МегаМультиТекстовые базы данных: «Кузбасс: товары и услуги», «Томск: товары и услуги», «Москва: товары и услуги»; «Кузбасс: периодическая печать (спецвыпуск для библиотек)»
- программно-информационные пакеты для строителей, архитекторов, сметчиков, дизайнеров зданий и сооружений
- интернет-аккредитация организаций и СМИ на сайте "Экономика и жизнь Кузбасса"
- работаем с поставщиками информации

Сильная Информация! Сильные Средства!
Кемерово, ул.Ноградская, 3, оф. 70а, http://www.mega.kemerovo.su
тел. (384-2) 36-29-06, 36-62-01, 25-32-77, 25-78-66, 25-54-45

Компания по управлению инвестициями
НационалЪ
ИНН: 7705394773 Лицензия № 21 - 000 - 1 - 00048 от 12.04.2001 г.
www.natam.ru, e-mail: clients@natam.ru
Рейтинг "Эксперт РА"-(А) высокий уровень надежности
Нам доверили деньги
Управление средствами пенсионных накоплений и НПФ
управление средствами физических и юридических лиц
управление резервами страховых компаний
9 Негосударственных Пенсионных Фондов
(095) 780 8066
(095) 780 8049

с юбилеем!

Горячо, от всей души поздравляем Трофимова Анатолия Митрофановича со славным юбилеем- 70- летием.

Уважаемый Анатолий Митрофанович, вся ваша жизнь связана с Кузбассом. Здесь вы родились, женились, здесь живут ваши дети и внуки.

С 1955-го по 1972 год вы работали в Ленинске-Кузнецком:

горным мастером, начальником участка шахты им. Кирова; первым секретарем горкома ВЛКСМ; председателем исполкома городского Совета депутатов трудящихся;

с 1972 года вы трудились в Кемерове: вторым секретарем обкома ВЛКСМ; начальником управления местной промышленности Кемеровского облисполкома.

Уважаемый Анатолий Митрофанович, желаем вам крепкого здоровья на долгие годы, семейного благополучия.

Коллеги по работе в местной промышленности.

К Конкурс

Хлебопеки закатали рукава!

Остались позади переживания участников областного конкурса профессионального мастерства среди работников хлебовыпекающих предприятий на звание "Лучший хлебопек Кузбасса-2003". По мнению компетентного и абсолютно независимого жюри под председательством 1-го проректора КемТИППа, доктора технических наук, профессора Александра Сергеевича Романова, достойно представить продукцию своих предприятий участникам помогли не только их опыт и мастерство, но и особый корпоративный дух ассоциации хлебопеков и мукомолов Кузбасса. Кстати, впервые в конкурсе такого уровня принимали участие не только профессионалы, но и студенты среднетехнического факультета КемТИППа. На базе этого учебного заведения и состоялся областной конкурс хлебопеков.

Хлебопекарная продукция. Согласиться, звучит как-то весьма прозаически. Хотя представленные на областном конкурсе хлебопеков художественные композиции из свежевыпеченного теста на тему "Золотая осень" иначе, как произведениями искусства, не назовешь.

"Глаз не отвести!" - с восхищением отозвался об увиденном Владимир Анатольевич Сафьянов - генеральный директор ОАО "Кемеровохлеб". К слову, "болел" он, конечно, за свою участницу - пекаря Наталью Николаевну Забелину, но, как профессионал, не мог не высказать своего одобрения высочайшему уровню мастерства кузбасских хлебопеков.

Участники конкурса должны были блеснуть своим мастерством в следующих номинациях: каравай сувенирный штучный, слоеное изделие из дрожжевого теста с начинкой, диетический, лечебно-профилактический хлеб и в качестве домашнего задания - художественная композиция на тему "Золотая осень" из продукции, выпускаемой предприятием-конкурсантом.

Конкурс проводился по согласованию с администрацией Кемеровской области, обкомом профсоюзов работников агропромышленного комплекса и ассоциацией мукомолов и хлебопеков Кузбасса. Спонсорами выступили ОАО "Мелькорм" и ЗАО "Прокопьевский дрожжевой завод".

Всего в конкурсе приняли участие одиннадцать хлебовыпекающих, как муниципальных, так и частных, предприятий Кемеровской области - Кемерова, Белова, Ленинска-Кузнецкого, Осинников, Прокопьевска, Междуреченска, Юрги, а также студенты среднетехнического факультета КемТИППа.

Уровень и значимость этого профессионального конкурса определялись и особым к нему вниманием со стороны губернатора Кемеровской области Амана Тулеева.

В качестве награды за 1-е место в конкурсе предприятию-победителю – 1-комнатная квартира и 100 тысяч рублей — непосредственно участнику по итогам личного зачета, за 2-е место предприятию - автомобиль "Газель" для перевозки хлеба, участнику - 70 тысяч рублей и за 3-е место предприятию - 150 тысяч рублей и участнику - 50 тысяч рублей. Кроме того, были предусмотрены и поощрительные призы - путевки в здравницу "Белокуриха" на 21 день.

Поле пшеничное, мельница, пекарня, тут же роскошное хлебное дерево из сдобных булочек и крохотные фигурки людей, занятых уборкой урожая... Рядом еще две не менее замечательные композиции "Рог изобилия" и "Чайный сервиз". Главный технолог Ленинск-Кузнецкого хлебокомбината Т.И. Клепанцева подробно пояснила нам, что из чего сделано. Например, мельница из макарон, печка - из мелко порубленных ржаных сухариков, скрепленных тестом (между прочим, отличная имитация кирпичной кладки!), а фигурки из мастики и сахарной пудры. Чайный же сервиз, состоящий из роскошного самовара и чашек с блюдцами, изготовлен из тонко раскатанного теста и глазурован шоколадом. Ну, не прелесть ли?

Не менее выразительно выглядели и выставочные композиции прокопьевских хлебоделов. Этот город представляли два предприятия - Прокопьевский хлебокомбинат и мини-пекарня "Дадыкина-хлеб".

Николай Федосеевич Дейхин - исполнительный директор ассоциации мукомолов и хлебопеков Кузбасса и председатель организационной комиссии этого конкурса, прокомментировал происходящее следующим образом:

"Все работают очень слаженно. Даже трудно прогнозировать, кто сегодня станет победителем, - честно признался он. - Не могу не поблагодарить администрацию области и лично губернатора за столь мощную поддержку конкурсов профессионального мастерства. Высокое качество, невысокая цена хлеба и хлебобулочных изделий - это то, к чему мы должны стремиться в совместной работе с областной администрацией".

Председатель жюри - профессор Романов надеется, что участие в конкурсах студентов также станет доброй традицией. Сам он с большим уважением относится к хлебу. И не только потому, что технология хлеба, кондитерских и макаронных изделий является главным предметом его научной и преподавательской деятельности, но и... как рядовой потребитель.

"Очень люблю ржаной хлеб, - сказал Александр Сергеевич. - Он самый вкусный, самый полезный для здоровья. И очень хорошо, что одна из номинаций нашего конкурса посвящена как раз диетическим и лечебно-профилактическим сортам хлеба. Жюри сегодня представляют специалисты департамента пищевой и перерабатывающей промышленности, независимых государственных служб и инспекций, центра стандартизации Кемеровской области".

И вот настал час подведения итогов областного конкурса хлебопеков. Звания "Лучший хлебопек Кузбасса-2003" и денежной премии в размере 100 тысяч рублей была удостоена пекарь Наталья Николаевна Забелина. А предприятию ОАО "Кемеровохлеб", честь которого она остаивала на конкурсе, - 1-комнатная квартира.

Второе место разделили два предприятия. Соответственно автомобиль "Газель" достался коллективу ОАО "Ленинск-Кузнецкий хлебокомбинат", а денежная премия — ОАО "Беловохлеб". В личных зачетах второе место и премия в 70 тысяч рублей были присуждены Олесе Валерьевне Велисевич (ОАО "Беловохлеб") и третье с премией в 50 тысяч рублей Марии Гавриловне Медведевой - мини-пекарня "Дадыкина-хлеб" (г. Прокопьевск).

Нам остается лишь поблагодарить наших хлебопеков за их труд - и очень тяжелый, и очень ответственный, который они своим талантом и творческим вдохновением умеют превращать в самый настоящий праздник.

Светлана ЕРШОВА.

НА СНИМКАХ: «лучший хлебопек-2003» пекарь ОАО «Кемеровохлеб» Н. Н. Забелина; композиция «Золотая осень» ОАО «Кемеровохлеб».

Фото **Елены Ивановой.**

КАМАЗ
ЗАО "Кемеровский автоцентр "Камаз" - официальный дилер ОАО "КАМАЗ"
Автомобили "КАМАЗ" со стоянки в г. Кемерово

650033, г. Кемерово, ул. Попова, 26. Тел.: 8 (384-2) 62-33-92, 62-29-59.
Тел./факс: 8 (384-2) 62-33-92. E-mail: KAMAZ@kemtel.ru

Квалификационная коллегия судей Кемеровской области объявляет конкурс на замещение вакантных мест:

I. СУДЬИ КЕМЕРОВСКОГО ОБЛАСТНОГО СУДА — 1 вак.
II. СУДЕЙ:
1. Анжеро-Судженского городского суда — 1 вак.
2. Куйбышевского районного суда г. Новокузнецка — 1 вак.
3. Промышленновского районного суда — 2 вак.
4. Тяжинского районного суда — 1 вак.
5. Крапивинского районного суда — 1 вак.
6. Беловского городского суда — 2 вак.
7. Центрального районного суда г. Кемерово — 1 вак.
8. Заводского районного суда г. Кемерово — 1 вак.
9. Ленинского районного суда г. Кемерово — 2 вак.
10. Орджоникидзевского районного суда г. Новокузнецка — 1 вак.
11. Ленинск-Кузнецкого городского суда — 1 вак.
12. Ленинск-Кузнецкого районного суда — 1 вак.
13. Таштагольского городского суда — 1 вак.
14. Ижморского районного суда — 1 вак.
15. Калтанского районного суда — 1 вак.
16. Осинниковского городского суда — 1 вак.
III. МИРОВЫХ СУДЕЙ:
1. г. Междуреченска — участка № 1 — 1 вак.
2. г. Топки — участка № 1 — 1 вак.
3. г. Юрги — участка № 1 — 1 вак.
4. Крапивинского района — участка № 2 — 1 вак.

Лицам, претендующим на эти должности и сдавшим соответствующий экзамен, необходимо подать заявление в квалификационную коллегию судей до 23 декабря 2003 г. по адресу: г. Кемерово, ул.. Н.Островского, 12, областной суд, каб. 401.

Рассмотрение заявлений на конкурсной основе, поступивших от кандидатов на должности федеральных и мировых судей, состоится 29 января 2004 г. в 11 часов по адресу: г. Кемерово, ул. Н.Островского, 12, областной суд, каб. 401.

Председатель квалификационной коллегии судей Кемеровской области **С.В.БЫКОВА.**

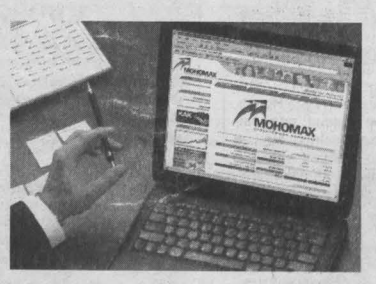

Быть в онлайне

Быть в курсе

Быть в форме

Сохраняйте привычки!

МОНОМАХ
управляющая компания
www.monomah.ru

Управляющая компания «Мономах» была создана в 1996 г. В управлении УК «Мономах» находятся два паевых инвестиционных фонда акций: открытый ПИФ акций «Перспектива» и интервальный ПИФ акций «Энергия». По результатам деятельности за 2002 г. доходность вложений в паи ПИФ акций «Энергия» составила 54,32%, что стало лучшим результатом среди интервальных фондов по данным Национальной Лиги Управляющих. В сентябре 2003 г. УК «Мономах» стала победителем конкурса Министерства финансов РФ на право управления накопительной частью пенсии.

Паевые фонды и пенсионные накопления
Тел.: (095) 299-73-37
(3832) 27-08-37
ИНН 772 311 33 90

Стоимость инвестиционных паев может увеличиваться и уменьшаться. Результаты инвестирования в прошлом не определяют доходы в будущем. Государство не гарантирует доходность инвестиций в инвестиционные фонды. Перед приобретением инвестиционных паев внимательно ознакомьтесь с инвестиционным декларированием и правилами доверительного управления паевыми инвестиционными фондами.

Лицензия ФКЦБ России от 28.06.02 № 21-000-1-00072. Лицензия ФКЦБ России от 15.07.03 № 077-06656-001000. Дата регистрации Правил ОПИФ «Перспектива» 18.09.99 № 0035-18663813. Правил доверительного управления ОПИФ акций «Перспектива» 10.12.02 № 0035-18663813-5 Дата регистрации Правил ИПИФ «Энергия» 16.12.98 № 0033-18679914. Правил доверительного управления ИПИФ акций «Энергия» 10.12.02 № 0033-18679914-8

Банк ЗЕНИТ заключил Соглашение о взаимном удостоверении подписей с территориальными отделениями Пенсионного фонда России

В рамках пенсионной реформы Банк ЗЕНИТ подписал Соглашение о взаимном удостоверении подписей с территориальными отделениями Пенсионного фонда России. В соответствии с соглашениями банк, его филиалы и дополнительные офисы осуществляют прием и обработку заявлений физических лиц о выборе инвестиционного портфеля. Это дает возможность физическим лицам официально оформить передачу в управление накопительной части трудовой пенсии выбранному управляющему. Заявление о выборе управляющей компании можно подавать, не дожидаясь получения уведомления ПФР о размере накопительной части трудовой пенсии. Для заполнения заявления необходимо иметь документ, удостоверяющий личность (паспорт), и страховое пенсионное свидетельство.

Пресс-служба Банка ЗЕНИТ.

Для оформления заявления вы можете обратиться в офис Банка к старшему кассиру - Куртановой Наталье Александровне.

Для получения консультации вы можете обратиться в офис Банка к начальнику отдела по работе с клиентами - Герасимову Олегу Геннадьевичу.

Филиал № 4 ОАО Банка ЗЕНИТ в г. Кемерово: пр. Советский, д. 74/1 (3842) 58-09-76

ПРОДАЮТ

«КамАЗ» 5410, 55102, К-701, К-701 фронтальный погрузчик, ДТ-75, Т-130, Т-150, ЮМЗ-6 грейферный погрузчик, «ЗИЛ»-157. Тел. 8-903-944-3113.

Самосвалы «БелАЗ»-7540, 1989-1995 г.в., грузоподъемность 30т, стоимость 750-1200 тыс. руб. Тел. (384-52) 437-16, 620-23.

Трактор К-701, 1991 г. в., после капремонта не работал, состояние отличное, колеса новые, есть навесное. Тел. 8-905-969-2813.

ПРИГЛАШАЮТ НА РАБОТУ

Серьезных, ответственных, коммуникабельных людей. Возможно совместительство. Образование высшее, 25-55 лет. Тел. 58-41-69, с 13 до 16.

УТЕРИ

Утерянное удостоверение № 745, рег. № 42/753 от 06.10.2003 г., выданное Главным управлением Министерства юстиции РФ по Кемеровской области на имя Бункиной Натальи Юрьевны, считать недействительным.

бывает и так

Лосенок в тупике

Новокузнецк посетил необычный лесной гость

Жители Куйбышевского района, проходя мимо хлебозавода и железнодорожной больницы, неожиданно столкнулись с лосенком — по всей видимости, годовалым, — неизвестно каким образом забредшим в город. Животное забилось в тупик возле бетонного забора и в испуге било копытцами.

Поначалу лосенком заинтересовались и попытались его отловить некие граждане, явно принадлежащие к «лицам кавказской национальности». За лесного гостя, в конце концов, дружно заступились сердобольные женщины, которым поневоле довелось наблюдать эту странную охоту. Лосенка отбили, и он вскоре перешел под контроль и защиту приехавших на место события представителей службы дорожной безопасности. Инспектора ГИБДД следили как за порядком на этом участке дороги — а водители явно заинтересовались нестандартной ситуацией, — так и за лосенком, который в любой момент мог выскочить на оживленную трассу из своего укрытия. И тогда уж беды не миновать!

Наконец, к месту происшествия подъехали и спасатели городской службы спасения. Им-то и удалось заарканить испуганного «пришельца» и, связав ему ноги, передать из рук в руки представителям городского охотнадзора. Охотоведы отвезли лосенка подальше от города в лес, где и выпустили на волю заблудившегося беглеца.

Версий по поводу визита лосенка в город высказано немало: одни считают, что его загнала в город бескормица, другие, что животные, наевшись в лесу каких-то галлюциногенных ягод, одурев, и забредают на городские окраины. Но по утверждению некоторых охотоведов, неподалеку от города проходят старые потайные тропы, по которым лоси иногда по давней памяти и мигрируют в поисках корма на Алтай.

Возможно, потому-то каждый год на окраинах Новокузнецка и встречаются лоб в лоб – по два, а то и три раза, не меньше, - с такими вот лесными красавцами. В пригородных же лесах, по словам егерей, такие встречи случаются гораздо чаще.

Татьяна ШИПИЛОВА,
корр. «Кузбасса».

Новокузнецк.

Календарь

В этот день родились

1932. Родион Константинович ЩЕДРИН, российский композитор ("Звоны", "Фрески Дионисия", "Кармен-сюита").

1946. Бенни АНДЕРСОН, автор песен, пианист и вокалист группы АВВА.

События

1564. ИВАН ГРОЗНЫЙ уезжает из Москвы в Александровскую слободу – начало опричины.

1702. ПЕТР I подписывает указ о создании первой русской печатной газеты "Ведомости".

В этот день ушли

1847. Алексей Гаврилович ВЕНЕЦИАНОВ (1780 — 1847), российский художник. Лучший мастер сельского бытового жанра в русском изоискусстве романтизма, педагог- реформатор. ("На пашне", "Захарка", "Крестьянка с васильками").

1897. Альфонс ДОДЕ (1840 - 1897), французский писатель.

1898. Павел Михайлович ТРЕТЬЯКОВ (1832 — 1898), русский купец и меценат, основатель Третьяковской галереи.

1959. Сергей Дмитриевич ВАСИЛЬЕВ (4.11.1900 — 1959), кинорежиссер.

1965. Уильям Сомерсет МОЭМ (1874 — 1965), английский прозаик, драматург, новеллист.

1983. Григорий Васильевич АЛЕКСАНДРОВ (1903 — 1983), кинорежиссер ("Цирк", "Веселые ребята" и др.).

1993. Иван Семенович КОЗЛОВСКИЙ (1900 — 1993), певец, лирический тенор.

криминал

Как украсть здание

Сотрудники Новокузнецкого ЛОВДТ расследуют уголовное дело по факту хищения... здания.

Как известно, с 1998 года железная дорога в ходе приватизации начала передавать непрофильные или убыточные объекты недвижимости в собственность МУПов. После дефолта государственные структуры испытывали нехватку денег на выдачу своим сотрудникам зарплаты, не говоря уже о средствах на ремонт и эффективную эксплуатацию зданий. В конечном итоге строения стояли никому не нужные, обреченные на разрушение. По российским законам, государственную собственность не то что продать, сдать в аренду не так просто. Для этого нужно обойти десятки инстанций и потратить уйму времени.

Наша область — единственный регион, в котором управление железной дороги дублируется. Наши железнодорожники подчиняются и управлению Западно-Сибирской железной дороги, и собственному Кузбасскому отделению этой организации. Сложилась ситуация, в которой, для того чтобы арендовать помещения, допустим, под срочный ремонт обуви, нужны подписи от начальника планово-экономического отдела до начальника Западно-Сибирской железной дороги. Между тем только в 1998 году железная дорога передала около 25 объектов муниципалитету Междуреченска. Для спасения зданий в обход нашего законодательства и бюрократического аппарата придумали простую схему. Государственную недвижимость отдавали «для охраны и использования» предпринимателям.

Благородная афера

Речь идет о базе, принадлежащей «Дорстройтресту», которая находится в центре Междуреченска. Большой комплекс размещался на территории почти в два квадратных километра. Взявший его под свою опеку предприниматель вложил колоссальные деньги в ремонт, после чего разместил там свою фирму. И всем хорошо: железная дорога не тратит средства на поддержание зданий в исправном состоянии, город получает коммунальные платежи, а предприниматель разместил офис в хорошем месте. Но «охранять и пользоваться» меньше, чем «владеть и распоряжаться». Не прошло и года, как по документам этот комплекс перешел в собственность коммерсанта. Эта метаморфоза заинтересовала сотрудников Новокузнецкого ЛОВДТ. После проверки стало ясно: в документах, закрепляющих право владения, были как настоящие, так и фальшивые бумаги. Экспертиза показала, что подпись начальника Западно-Сибирской железной дороги на некоторых бумагах была подделана. В придачу оказались липовыми печати разных инстанций, которых в кабинете следователя набрался целый пакет: «Вот красивая, фирмы «Оффшор», только печатает плохо», — вздыхает милиционер, пытаясь сделать отпечаток.

Как купить задаром

Чтивший Уголовный кодекс Остап Бендер знал четыреста относительно честных способов отъема имущества у сограждан. Но прогресс в индустрии жульничества и обмана не стоит на месте, современные аферисты совершенствуют старые и изобретают новые приемы надувательства. Оказывается, приобрести целую базу, остаточной стоимостью в 1 млн. рублей (рыночная — около 3 млн.) при наличии небольшой сноровки в строительной документации можно намного дешевле. Исправно функционирующий комплекс, в который входили гаражи и офисные здания, был оформлен как объект незавершенного строительства, то есть по документам купили расчищенную площадку. В общей сложности преступлений накопилось на статью 159 часть 3 пункт «Б»: мошенничество в крупном размере. За что бизнесмену светит лишение свободы на срок от 5 до 10 лет с конфискацией имущества или без таковой. Но, как говорят сами милиционеры, «скорее всего преступникам дадут условные сроки, так уж повелось: первый раз суд выносит условное наказание». Но главный козырь любого обмана – рассчитать все до тонкостей, продумать все до мелочей — в этот раз не «прошел» при раздаче. Если бы афера была более продумана, то никто никогда бы ею и не заинтересовался. Один комплекс запросто мог затеряться в общем количестве отдаваемых зданий.

Да и сейчас не ясна перспектива этого уголовного дела. «Всю сделку провернули практически легально», — говорит следователь. В документах есть даже письмо, в котором «Дорстройтрест» просит фирму этого предпринимателя принять комплекс безвозмездно. Поэтому, возможно, все закончится арбитражным разбирательством.

Система

Выходит, что железная дорога в любом случае в проигрыше. Если бы здания не украли, неремонтируемый комплекс просто бы развалился. Но коммерсант мог легально преобрести эти здания на открытых торгах. Тогда бы государство получило в бюджет миллионы рублей. Но получилось как получилось...

Егор КОПЫТИН.

кроссворд

По горизонтали: 1. Собрание представителей какой-либо организации. 5. Место в пустыне, покрытое растительностью. 8. Советский актер, "счастливый любовник", научившийся в новогоднюю ночь проходить сквозь стены (правда, ненадолго). 9. Архитектор, создавший здание Гранд-Опера в Париже в 1875 г. 10. Посетитель, покупатель, заказчик. 12. Жезл с драгоценными камнями и резьбой - знак царственной власти. 16. Извлечение, удаление. 17. Летчица, Герой Советского Союза. 20. Правитель дома, наместник фараона в Древнем Египте. 23. Живописное или лепное украшение в виде зубчатого или волнистого узора. 26. Сосудорасширяющее средство. 27. Сорт краснокочанной капусты. 28. Слишком подвижный человек, непоседа (обычно о детях).

По вертикали: 1. Английский ученый, лауреат Нобелевской премии по химии. 2. Солдат особых стрелковых частей. 3. Составитель "Толкового словаря" и сборника пословиц. 4. Каждая из девяти богинь, покровительниц наук и искусств. 5. Выпуклая плоская замкнутая кривая. 6. Опережение сроков роста и развития растений путем выращивания рассады. 7. Электромагнитные волны в интервале частот, воспринимаемых человеческим глазом. 11. Гуцульский народный танец. 12. Французский писатель, отказавшийся от присужденной ему Нобелевской премии по литературе. 13. Действие, имеющее целью найти что-либо. 14. Город в Свердловской области. 15. Развалина населенного пункта. 18. Один из видов пшеницы полбы. 19. Группа животных. 20. Характер. 21. Вид эстрадного или театрального представления. 22. Кличка собаки В.Качалова, героини известного стихотворения С.Есенина. 24. Город и порт в Швеции. 25. Роман Э.Золя.

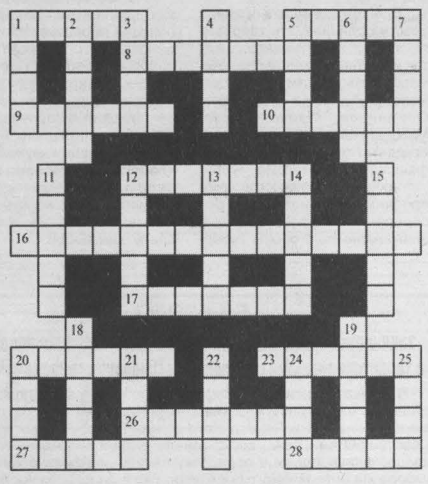

По горизонтали: 1. Сьезд. 5. Озаис. 8. Адлуиов. 9. Гарнье. 10. Кинеет. 12. Скинетр. 16. Экстраирование. 17. Расхова. 20. Номарх. 23. Фестон. 26. Бальдор. 27. Бертто. 28. Егоза.

По вертикали: 1. Снит. 2. Егерь. 3. Даль. 4. Муза. 5. Овал. 6. Зобет. 7. Свет. 11. Аркан. 12. Сартр. 13. Поиск. 14. Ребда. 15. Руина. 18. Эмер. 19. Стадо. 20. Нраи. 21. Ревю. 22. Дхим. 24. Евне. 25. Нана.

КУБЕРТЕН-СПОРТ

хоккей с мячом

Когда полезней прагматизм

Пять дней поклонники хоккея с мячом наблюдали по телеканалу «Спорт» за перипетиями борьбы на красногорском льду, где впервые оспаривался «Кубок губернатора Московской области».

Как ни грустно это констатировать, но сборная России так и не справилась с главной задачей: поставить шведов на место и, таким образом, слегка реабилитироваться за неудачу на последнем чемпионате мира, проходившем в Архангельске. Победа, по замыслу тренерского штаба Ю.Фокина, позволила бы новому призыву «сборников» в какой-то мере избавиться от скандинавского комплекса. Тем паче, в преддверии очередного мирового форума, который в феврале 2004 года пройдет на ледовых полях Швеции.

Не сказать, что чемпионы мира – победители турнира — заметно превосходили россиян в мастерстве. А если в чем и превзошли, так скорее в организации игры. Этого, кстати, недоставало нам и прежде. Потому и неудивительно, что, не располагая игроками такого калибра, как Обухов, Свешников, Ломанов, скандинавы в очередной раз доказали, что порядок бьет разухабистую удаль. Подтверждение чего — полуфинальный матч Россия — Швеция (5:7). Не говоря о заключительном, в котором решалась судьба главного приза.

Могла ли сборная страны № 2 всерьез противостоять шведам, поймавшим кураж? Едва ли. Тем более, что скандинавов подогревало желание взять реванш за стартовое поражение от второй российской команды (4:6). Так оно и получилось – 5:1. Хотя нельзя не признать удачу дружины, которую возглавляли С.Лихачев и В.Ковалев. Несмотря на то, что в дерби Россия-1 — Россия-2 их подопечные были биты — 0:8, команда играла повеселее, не падала духом в трудные минуты, да и выглядела, пожалуй, более дружной — здесь не было таких «авторитетов», как в первом составе. Приятно, что в «основе» России-2 регулярно выходили на поле кемеровчане Большаков, который в финале играл с капитанской повязкой, Сапега, забивший три гола, а Гейзель во встрече со Швецией-2 трижды отразил послематчевые пенальти.

В первой команде России, где С.Мяус являлся помощником главного тренера, больше времени на льду провели кузбассовцы Дубинин и Мясоедов, а вот Морзовик появлялся на поле эпизодически, что и неудивительно — выбор в средней линии у Ю.Фокина был широк.

Капитан «Кузбасса» записал на свой счет два мяча, Мясоедов оформил хет-трик во встрече с Россией-2, его же дубль принес победу в матче за «бронзу» (3:2).

Как бы то ни было, участники «малого» чемпионата мира, безусловно, получили неоценимый международный опыт. А это стоит дорогого. Даже несмотря на неудачу. Очередную, к сожалению, для русского хоккея.

Олег КУРОЧКИН.

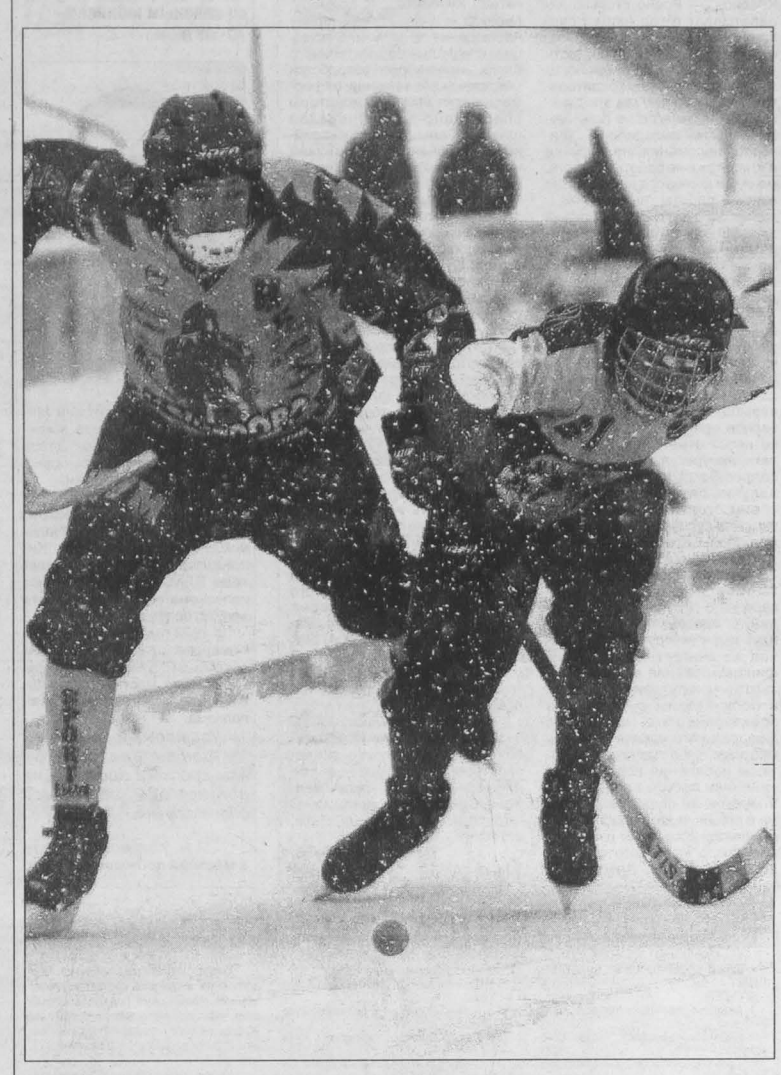

НА СНИМКЕ: в финальном матче сборную России-2 вывел на поле Сергей Большаков (№4).

Фото **Владимира Клюева.**

хоккей: суперлига

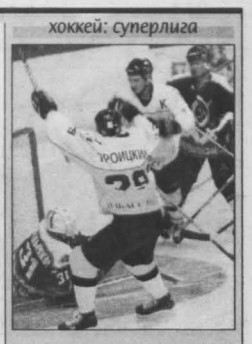

Калиф на час?

Недолгим оказалось лидерство хоккеистов «Металлурга»: третий круг чемпионата суперлиги «сталевары» открыли двумя гостевыми поражениями - в Череповце и Санкт-Петербурге.

В матче с переживающей кризис «Северсталью» новокузнечане первыми добились успеха — отличился Хлебников. Однако хозяева переломили ход встречи, забив четыре гола. Единственное, что удалось «Металлургу», так это отыграть шайбу, использовав большинство (Тюрин). В итоге — 2:4.

В напряженном поединке с армейцами «сталевары» уступили с минимальным счетом — 1:2. Шайбу у новокузнечан забросил Евстафьев.

Два проигрыша отодвинули «Металлург» на четвертую строчку. А таблицу возглавили их одноклубники из Магнитогорска.

Результаты матчей: «Локомотив» — «Динамо» — 1:2, ЦСКА — «Ак Барс» — 2:1 (ОТ), «Авангард» — «Химик» — 5:2, «Амур» — «Нефтехимик» — 2:4, СКА — «Сибирь» — 6:2, «Торпедо» — «Металлург» (Мг) — 2:6, «Лада» — «Салават Юлаев» — 0:0; «Торпедо» — «Динамо» — 1:4, «Амур» — «Ак Барс» — 3:0, ЦСКА — «Нефтехимик» — 3:2, «Северсталь» — «Сибирь» — 2:2, «Локомотив» — «Металлург» — 1:3; «Амур» — «Металлург» (Мг) — 4:2.

Первая пятерка клубов: 1. «Металлург» (Мг) — 63 очка после 33 игр, 2. «Динамо» — 59 (32), 3. «Лада» — 58 (31), 4. «Металлург» (Нк) — 57 (32), 5. «Ак Барс» — 54 (32).

В паузе чемпионата сборная России выступит на третьем этапе хоккейного евротура, а именно, на «Кубке Балтики». Главный тренер национальной команды В.Тихонов включил в ее ряды голкипера «Металлурга» Вадима Тарасова.

Между тем, в минувшее воскресенье состоялся традиционный матч «звезд» Запада и Востока суперлиги. Четвертое по счету шоу принимал Питер. Поединок завершился победой «восточников» — 8:5. В составе «звезд» Востока, где одним из тренеров являлся наставник «Металлурга» Н.Соловьев, выступали его подопечные Евстафьев, Москалев и Марушак. Одну из шайб забросил Москалев.

хоккей: высшая лига

Нежданный провал

Десять шайб в двух матчах, пусть даже выездных, хоккеисты «Энергии» еще не пропускали. Но это, увы, произошло в Усть-Каменогорске.

Кто бы мог подумать, что после удачного первого поединка (гости выиграли — 3:2, а шайбами отметились Языков, Бернатавичюс и Мухаметов), повторный матч станет для энергетиков кошмаром?

К середине второго периода в воротах «Энергии» побывало семь безответных шайб, после чего перед заключительным отрезком встречи Евдокимова заменил Чащухин. К тому времени табло высвечивало счет — 7:2 в пользу хозяев. Что удалось гостям, так это дважды реализовать численный перевес (Сподаренко, Голубев). В третьем периоде соперники обменялись голами (у «Энергии» отличился Ксандопуло). В итоге — 8:3. Так крупно ответил «Казцинк-Торпедо» на предыдущие неудачи в играх с кемеровчанами.

«Энергия» по-прежнему на пятом месте.

Остальные результаты: «Металлург» — «Казахмыс» — 3:0, 2:2, «Мечел» — «Динамо-Энергия» — 6:0, 4:1, «Кедр» — «Молот-Прикамье» — 2:3 (ОТ), 2:3.

Дмитрий ЛАЗАРЕВ.

ракурс

Семейный тандем

Негласное соперничество сестер Пономаревых в спорте продолжается

В рабочей семье Пономаревых спорт в культ не возводили, однако спортивный дух, благодаря родителям, прижился так, что когда всей семьей смотрели по телевизору Олимпийские игры, 5-летняя Ира от азарта и переживания сжимала кулачки: вот бы меня туда, всех бы обставила! А получилось так, что первой «выстрелила» в спорте не она, а самая младшая из трех сестер — Татьяна: встав в детсадовском еще возрасте на горные лыжи, она в 13 лет стала кандидатом в мастера спорта, а на соревнованиях «Надежды России» была в полушаге от включения в сборную страны. Но... не уложилась талантливая мысковчанка в возрастной лимит. Домашние здорово переживали крах Таниной мечты — поехать в составе сборной на тренировки и международные соревнования в Австрию или Италию.

А она хоть бы что. Тренировалась с прежним азартом. Дома только и было разговоров: ай да Таня, опять вернулась с призом! Это заводило «тихоню» старшую сестру. Ей хотелось по примеру боевой Татьяны быть в спортивной гуще — сборы, соревнования. Но в 19 лет по современным меркам идти в спорт все равно что первый раз выйти замуж в 40 лет... Разве что взяться за штангу? Только вот не женское это дело, казалось Ирине. И как знать, может, погасли бы ее давние, хотя и подогреваемые удачливой сестрой спортивные амбиции, и она занялась бы шейпингом по вечерам в доме физкультуры того завода, где работают родители, не подвернись случай. Во время поездки по работе в соседний город Ирина попала на соревнования по силовому троеборью. Как-то сразу отпали сомнения в неэстетичности штанги. И на следующий день с шейпингом было покончено. Знакомая свела девушку с заслуженным тренером России Александром Михайловичем Тишиным.

— Приходи, будем заниматься, — услышала в ответ.

А уже через год на первенстве России среди юниоров по тяжелой атлетике «новенькая» выполнила норматив мастера и завоевала «бронзу». «Мастерский» дубль принесло ей силовое троеборье. Стремительный прогресс местной восходящей «звезды» удивил даже хорошо знающих ее спортивных специалистов. Однако в спорте не бывает одних светлых полос.

2002 год. Ирина победила на Кубке Сибири, с радужными надеждами поехала на чемпионат страны по тяжелой атлетике среди взрослых. Но хуже не бывает — три попытки и три неудачи в подходе к начальному весу. Столько готовилась... Рыдай в укромном закутке, не рыдай, а надо было реабилитироваться, что Ирина с блеском сделала всего через пару месяцев: на первенстве России среди молодежи завоевала чемпионское звание. Тот год, по ее признанию, был просто сумасшедший. Провал и самый большой пока ее успех. О том, что стабильность в спорте признак высокого класса, напомнили соревнования на Кубок России по силовому троеборью в октябре нынешнего года в Сыктывкаре, где спортсменка из Кузбасса вошла в десятку лучших в острой конкуренции с именитыми «международницами». Для нее это — неудача, а значит, придирчивый анализ своих ошибок. Лучший ее результат, верит она с тренером, впереди.

— Ближайшие планы, — рассказывает Ира, — участие в турнире памяти А. Воронина в начале декабря. При дефиците крупных календарных соревнований осенью и зимой это поможет мне подготовиться к чемпионату страны по тяжелой атлетике, который пройдет в феврале будущего года в Великом Новгороде. Рассчитываю добрать там недостающие мне до норматива мастера спорта международного класса 10 килограммов. Такую же цель ставим с Александром Михайловичем в силовом троеборье. Ее выполнение даст выход на международные соревнования. Для меня это главное.

А пока упорные тренировки. Негласное соперничество сестер в спорте продолжается. Только теперь в роли ведущей Ирина. Это, впрочем, не мешает им оставаться по-семейному дружным тандемом, несмотря на совершенно разный характер, привычки, наклонности. Их отец Алексей Афанасьевич когда-то еще в армии поспорил, без тренировки, в кроссе с мастером спорта, дав слово не уступить ему, и что? Сумел-таки продержаться до самого финиша.

Похоже, эта семейная легенда тоже сыграла роль в жизни сестер Пономаревых. И не только в спортивной. Они очно учатся на одном курсе Кузбасской педагогической академии, куда Ирина, член сборной России, поступила, окончив с отличием училище олимпийского резерва в Ленинске-Кузнецком. С ее аналитическим умом, склонностью к научной работе кандидатская диссертация вполне реальная мечта. В тяжелой атлетике, считает, она на полпути. Но главное Ирина уже сделала — открыла «шлюз», через который на авансцену в Мысках, славившихся мужской тяжелой атлетикой, прорвалась женская штанга. Вслед за Ириной потянулись в секцию десятки способных девчонок. Таня Шнайдер и Наталья Елуфимова стали уже мастерами спорта, отстаивают честь Кузбасса на самых престижных соревнованиях. Дышат девчата ей в затылок, побуждая наращивать спортивные результаты. Готовится к стартам в новом сезоне и Татьяна. Как всегда, помогает в этом дочерям Анна Екимовна, главная их болельщица, психолог, массажист, медик, диетолог. И... кем только не приходится быть матери, у которой в семье два мастера спорта, хорошо понимающих: только будущие старты покажут их состоятельность в большом спорте, куда они, верится, входят всерьез и надолго.

Валерий ШЕВЦОВ,
корр. «Кузбасса».

Мыски.

Главный редактор Ю. И. КУХМАРЬ.

Газета «Кузбасс» учреждена администрацией Кемеровской области и журналистским коллективом редакции. Зарегистрирована Омской региональной инспекцией по защите свободы печати и массовой информации 27.01.94 г., свидетельство о регистрации №54.
Мнение редакции не всегда совпадает с мнением авторов.

АДРЕС РЕДАКЦИИ: 650630, г. Кемерово, пр. Октябрьский, 28.
Электронный адрес: official@knews.polenet.ru; news@knews.polenet.ru
СПРАВКИ: по рекламе — 52-25-23; по письмам — 52-50-45; по редакции — 52-32-74.
Собственные корреспонденты: в Новокузнецке — 45-99-62, Новокузнецкое отделение рекламы — 36-77-97, Прокопьевске — 6-02-58, Ленинске-Кузнецком — 7-88-24, Мысках — 2-18-66, Яе — 2-17-06, Тисуле — 2–34–03. Телефакс 52-12-10.

Газета является участником процесса по формированию единого информационного пространства. Материалы газеты, в том числе коммерческие предложения и реклама, размещаются в системах поиска Интернет и информационных продуктах компании «Мега».

Время подписания номера в печать по графику 20.00. Сдан в печать 19.35. Объем 2 п.л. Печать офсетная.

Тиражи во вторник, среду, пятницу — 20982; четверг — 46883; субботу — 22483.
Газета набрана и сверстана на компьютерном комплексе газеты «Кузбасс».
По вопросам качества печати звонить по тел. 52-03-34.
ФГУИПП «Кузбасс»: 650630, г. Кемерово, пр. Октябрьский, 28.
Заказ № 230.