Кемеровская областная научная библиотека. Газетно-журнальный фонд
577769

Издается с 7 января 1922 года.

Кузбасс

ОБЛАСТНАЯ МАССОВАЯ ГАЗЕТА

207 (23462) 11 НОЯБРЯ 2003 г., ВТОРНИК

Ноябрь

пн.		3	10	17	24
вт.		4	11	18	25
ср.		5	12	19	26
чт.		6	13	20	27
пт.		7	14	21	28
сб.	1	8	15	22	29
вс.	2	9	16	23	30

погода

По прогнозу Международной космической метеослужбы, в Кемерове снег, в среду днем до -2, ночью до -13, в четверг днем до -11, ночью до -14 градусов.

По югу области снег, в среду днем до -1, ночью до -11, в четверг днем до -8, ночью до -12 градусов.

Интернет-приемная губернатора www.mediakuzbass.ru
Письмо А.Тулееву — ответ А.Тулеева

актуально

В положении ИЗГОЕВ

чувствуют себя некоторые безработные, но выйти из него даже не пытаются.

Елена ЩЕРБАКОВА.

I.

Где тот добрый волшебник, способный превратить своей чудодейственной палочкой черно-серую убогую действительность в яркую, роскошную? Почему вместо хрустальных туфелек для потенциальной Принцессы и скатерти-самобранки жизнь показывает звериный оскал? Эти вопросы задает себе школьница из Киселевска, очень надеясь, что современная сказка со счастливым концом все-таки получится. Потому и написала письмо в газету в надежде на возможное чудо.

Хотя папа, бросивший семью, скорее всего уже сюда не вернется, а значит, им троим — автору письма, младшему братику и маме М. А. П-вой — придется жить самостоятельно. И даже на алименты не рассчитывать. «Мама много раз ходила в нарсуд, — пишет девочка, — ей сказали, что сейчас никто из отцов-пьяниц не работает и не платит алименты».

Морально убивает эту семью не только отсутствие поддержки, но и вынужденное безделье мамы. Ребенок в своем письме просит: «Дайте маме хоть работу. Исполните мое желание, пожалуйста».

Письмо, конечно, трогает. Но мы не будем упрощать сложные жизненные процессы до детской модели: «Дайте — получите». Попытаемся соотнести ситуацию на рынке труда с потенциальными возможностями безработных, разобраться в причинах, приведших этих людей к такому состоянию.

В Киселевском центре занятости, куда первым делом обычно обращаются оставшиеся без постоянного заработка, нет никаких данных о М. А. П-вой. Женщина не зарегистрирована ни как ищущая работу, ни как просто обратившаяся за консультацией. При этом специалисты службы просмотрели все данные не только за нынешний год. Спрашивается, чего сидит эта женщина, на кого надеется? Ситуация на рынке труда в Киселевске не такая уж тревожная. Сегодня там официально зарегистрированы безработными 2053 человека, из них женщин — 1336. То есть тезис «У безработицы — женское лицо» уже неактуален. Нельзя также сказать, что большинство из этих 2053 человек — люди, оставшиеся без дела в результате экономических катаклизмов.

Ну есть в списке безработных немного бывших заводчан (машзавод имени Черных, обувная фабрика), шахтеров, в свое время переживших массовые высвобождения на предприятиях и теперь довольствующихся пособием службы занятости. Они особой погоды не делают. Основные же клиенты службы те, кто либо неконкурентоспособен среди остальных претендентов на рабочие места (выпускники училищ без опыта деятельности, специалисты с длительным перерывом в работе, спокойно жившие до сих пор на иждивении или на опекунском пособии), либо ненадежен (инвалиды III группы, а также уволенные по ст. 33 с прежнего места).

Перспективы трудоустройства? Задай этот вопрос несколько лет тому назад, то уже по лицам специалистов центра занятости был бы понятен ответ. Сегодня же начальник отдела Киселевского центра занятости Людмила Владимировна Вяткина настроена более оптимистично: мол, желающий трудиться сидеть дома не станет.

Что бы предложили М. А. П-вой, обратись она за помощью? Если нет образования — неквалифицированный труд с невысокой зарплатой. Уборщик территории — 700 рублей, рабочая на автозаправку — 1 тыс. рублей, в теплицу — 1,5 тыс. рублей, мойщик автотранспорта — 2,5 тыс. руб., продавец. Но ведь и в советские времена людям без образования, без всяких навыков профессорскую зарплату не платили.

Для женщин, более подготовленных к труду, выбор вакансий примерно таков: бухгалтер, воспитатель, врач, инженер-строитель, технолог, музработник, провизор и т. п. Что примечательно, большинство работодателей, подавших заявки на вакансии, гарантируют своевременную выплату зарплаты. И при этом не лукавят.

Помогают в Киселевске и тем, у кого не хватает необходимых навыков для какой-то работы. Как вариант — курсы операторов ЭВМ, секретарей-референтов, парикмахеров, водителей и другие. За учебу на курсах с безработных ни копейки не берут, а наоборот, приплачивают — стипендию службы занятости.

Есть еще вариант — общественные работы. Пока стоишь на учете в службе занятости, можешь поработать два месяца озеленителем, или дорожным рабочим, или в сфере ЖКХ. Получается как бы двойная оплата: пособие по безработице плюс зарплата за два месяца. Кому уж очень нужны деньги, а подходящей вакансии все нет и нет, соглашаются на такой вариант.

II.

Конечно, безработным быть — не дай Бог. Человек морально подавлен уже одной мыслью, что он — «не требуется», т. е изгой в обществе. И никакая статистика, убеждающая, что таких как ты — свыше двух тысяч в одном только Киселевске, никакие временные варианты службы занятости не спасут от душевного дискомфорта. Тут поневоле опустятся руки и не будешь знать, куда бежать, просить о помощи.

Незавидную участь ищущих место под солнцем в первом полугодии испытали на себе 135,8 тыс. кузбассовцев. То есть каждый десятый трудоспособный по всем меркам человек не имел занятия, хотя активно искал его. На 1 октября официально зарегистрировано было 46 тысяч безработных.

Это достаточно высокий показатель (уровень регистрируемой безработицы в регионе выше и общероссийского, и в среднем по Сибирскому федеральному округу). Но если учесть, что в указанной выше цифре «сидит» значительная часть учащихся и пенсионеров, мечтающих о подработке к стипендии, к пенсии, а также уволенные по собственному желанию в связи с несоответствием условий труда и оплаты уровню претензий, то о катастрофе в сфере занятости говорить рано.

Тревогу специалистов вызывают разве что сельские территории, где людям действительно «не пробиться». Если колхоз распался, а в соседнем зарплату не увидишь, то кто ж туда пойдет устраиваться? Селянам приходится жить на мизерное пособие по безработице не месяц-два, а гораздо продолжительнее, чем горожанам, — годами. А мигрировать в поисках лучшей доли сельское население не привыкло: прирослo корнями к своему огороду, коровам, четырем стенам, которые в городе никто не предоставит.

— К сожалению, у службы занятости нет функции создания, сохранения рабочих мест, как было раньше. Но по селу пора что-то решать, — размышляет Евгений Анатольевич Бакаев, руководитель департамента государственной федеральной службы занятости по Кемеровской области. — В десяти сельских районах уровень безработицы более 4 процентов, в то время как в среднем по области 3,2 процента, а по Сибирскому округу 2,7. На недавнем совещании руководителей региональных служб занятости в Иркутске мы обсуждали эту проблему, но никто не смог сформулировать хотя бы одно дельное предложение.

(Окончание на 2-й стр.).

Фото Юрия Юрьева.

номенклатура

Город ГУПов

На этих днях госпожа Шиканова, начальница ГУП (государственного унитарного предприятия) по имени Новокузнецкий гортоп, отказалась выписывать населению «частного сектора», пользующегося печным отоплением, талоны на уголь. Накануне злой зимы это можно расценить как акт саботажа и попытку «подогреть» народ в преддверии выборов. НКВД так бы и сделал. Но мы давайте смотреть в корень. И для начала поглядим внимательно, что такое «унитарный гортоп».

Их в Кемеровской области больше двадцати. До недавних пор они находились в федеральном подчинении. Всё их имущество — железнодорожные тупики, эстакады, погрузочные механизмы, весы, автомобили, как грузовики, так и персональные, для начальников, – считалось федеральной собственностью. Между тем жили ГУПы за счёт муниципальных и областных налогов.

Из бюджетных отчислений область, город и район покупали уголь на разрезах и шахтах. Потом угольный эшелон приходил куда-нибудь в Топки, Яшкино или Анжеро-Судженск на ГУПовский угольный склад. И ни шатко ни валко разгружался (я сам, будучи студентом, этим подрабатывал к стипендии, а авралы на складах, особенно зимой, были постоянные). Штрафы за несвоевременную разгрузку платились, по-видимому, из муниципального кармана. Дальше тамошний гортоп, согласно талонам, развозил уголь потребителям. Накручивая на топливо все свои затраты, которых у него получалось довольно много.

В случае с Новокузнецким гортопом г-жа Шиканова не обременена даже такой бедой, как развозка, – в Новокузнецке муниципального угольного склада нет, топливо «частникам» вывозится прямо с угледобывающих предприятий. Шиканова всего лишь раздаёт талоны. То же самое и в городах и районах, которые стоят близко к углю. Например, в Междуреченске, Осинниках, Прокопьевске и т.п. Тем не менее Новокузнецкий гортоп тоже берёт немалые деньги у потребителя (читай – в бюджете города) себе на содержание. Как и другие.

При этом суммы за услуги получаются разные. Разброс сегодня от двадцати до двухсот рублей. Понятно, что «плясали» вроде как от реальных затрат. И всё же было очевидно, что все реальные затраты на самом деле завышены: в иных гортопах уголь при выгрузке на склад стоил сто рублей за тонну, а довезённый до двора потребителя уже триста. И все льготы (натуральные ж цены не подъёмные, к примеру, для сельского жителя или пенсионера) дотировались из областного и муниципального бюджетов. К тому же постоянны были нарекания на плохое качество угля: мелок, мокр, идёт с недовесом – глазомером можно определить.

Кто получал нарекания? Понятно, что городская и областная власть, хотя ей гордый начальник гортопа никоим образом не подчинялся, потому что был номенклатурой федерального Минтопэнерго. Гортопы-ГУПы – вообще-то по глубинной своей функции всего лишь реализаторы. Но поскольку они получали деньги и пропускали их через себя, хронически при этом должая угольным предприятиям-поставщикам, то привыкли к чужим деньгам и почувствовали себя главным звеном цепочки, протянувшейся от угольщика до потребителя. А ещё привыкли, что их долги как бы не их – всё равно платит казна, которая должна заботиться о населении, хоть тресни.

(Окончание на 2-й стр.).

энергетика

«Черный ящик» для киловатт-часа

К концу этого года в Кузбассе должна завершиться модернизация парка приборов учета электроэнергии в бытовом секторе. На выполнение соответствующей областной программы отводилось два года. За это время каждой семье должны были установить взамен устаревших индукционных счетчиков новые электронные приборы высокой точности. Однако этого не произошло. Программа провалилась...

Решением проблемы займутся вновь. В администрации области нашли новые механизмы для ее реализации. Об этом шла речь на выездном совещании в Березовском, на котором присутствовали руководители энергопредприятий и коммунальных служб администраций городов и районов. В сущности, иного выхода просто нет. Налаженный учет и энергосбережение могли бы стать альтернативой повышению энерготарифа.

Как показывает анализ, на сегодня население оплачивает лишь 40 процентов отпущенной электроэнергии. Остальные затраты либо возмещаются с большим опозданием из-за неплатежей потребителей, либо вообще никогда не возвращаются. Последнее связано не только с повальными хищениями электроэнергии в быту. Огромные потери происходят и на вполне легальной основе, ведь изношенные диски на старых счетчиках уже просто не способны показывать точную информацию. В поселке Карагайла из 16 проверенных квартир только в одной был электросчетчик, в остальных учета нет, и жители, как выяснилось, за свет не платят. Можно сколько угодно рассуждать о моральной стороне этого дела, но законом предписывается вести учет по счетчикам. А устанавливать их обязаны электроснабжающие организации (обеспечивать сохранность — РЭУ и ЖЭКи).

На обустройство квартир современными электроприборами, как известно, необходимые средства в тарифах предусматривались – по одной десятой копейки с киловатт-часа. Однако горрайэлектросети использовали их не по назначению. Этими деньгами энергетики были вынуждены покрывать неплатежи потребителей, чтобы вовремя рассчитаться с «Кузбассэнерго» и не допустить срывов в подаче света и тепла населению. К тому же слишком долгими оказались дебаты по поводу того, где разместить заказ на изготовление надежных и недорогих электросчетчиков. За это время успела даже развернуться нешуточная борьба за кузбасский рынок. Активно пробивались к нам нижегородский завод, ивановские и московские производители...

И вот, наконец, точка поставлена. Остановились на своем, Березовском электромеханическом заводе. Десять лет назад здесь начали внедрять разработанную местными специалистами модель электронного счетчика нового поколения. За эти годы прибор усовершенствовали, получили заключение Госстандарта. К тому же удалось добиться существенного снижения затрат. Теперь березовский счетчик по цене 695 рублей оказался немного дешевле недорогого нижегородского (чуть выше 700 рублей). Дело только за «малым» — инвестициями для вывода банкрота из финансового кризиса и начала серийного производства. Инвестор нашелся. Северо-Кузбасская энергетическая компания разместит до конца года на березовском заводе заказ на изготовление пяти тысяч электросчетчиков. У частника здесь свои выгоды. Компания, как известно, в этом году выкупила часть собственности кемеровского и березовского энергопредприятий и получила в аренду электросети. Есть проект, и уже вложены средства в создание автоматизированной системы контроля и управления электросетями. Появится возможность снимать показания счетчика, не заходя на лестничную площадку и в квартиру. Естественно, компания заинтересована в контроле по всей цепочке – от электросчетчика до расчета с поставщиками энергии.

Во всяком случае, если дело с инвестициями пойдет нормально и завод встанет на ноги, Северо-Кузбасская энергетическая компания получит средства на выполнение областного заказа. А уже готовую продукцию без труда можно распределить между энергопредприятиями для установки счетчиков по квартирам.

Вот как прокомментировал итоги совещания начальник управления по развитию жилищно-коммунального и дорожного хозяйства администрации области Александр Кейль:

— Мы должны опираться на собственные ресурсы и поддерживать своих производителей. В Кузбассе есть все необходимое, чтобы выпускать современные конкурентоспособные электросчетчики, — свой металл, пластмасса, хорошие специалисты. Уже в ближайшем будущем березовский завод может выйти на выпуск 50 тысяч счетчиков в год. Здесь же будут комплектующие детали, сервисное обслуживание. Для города и области это еще и новые рабочие места, налоги в бюджет и что, может быть, самое важное – стабильность и благоприятная социальная атмосфера.

Татьяна КОЛОКОЛОВА.

к выборам

От доходов к доверию

Итак, начинается предвыборная агитация кандидатов в депутаты Госдумы. Рассмотрим ситуацию, которая сложилась перед этим в Кемеровском одномандатном избирательном округе № 89. Исходные позиции кандидатов с имущественным положением и доходами опубликованы газетой «Кузбасс» 31 октября. Любопытно, с чего начинают они борьбу, ведь в дальнейшем мы сможем посмотреть, как она будет развиваться.

Вначале идут сведения о Д.С. Сагаре. С одной стороны, жалко человека, сумевшего в прошлом году заработать лишь 48 тысяч рублей. В среднем выходит лишь по четыре тысячи рублей в месяц. Что, впрочем, не помешало ему приобрести уже в этом году авто «Дэу Нексия». Да и предвыборная агитация потребует немалых сумм. Впору еще раз пожалеть кандидата. Но не станем торопиться с эмоциями. Господин Сагара отнюдь не одинок на предвыборном пути. Многочисленные агитки уже бодро падают в почтовые ящики. За кандидатом стоит политическая партия «Союз правых сил», коя и выдвинула Сагару. Он зарегистрирован на основании федерального списка кандидатов СПС и является председателем Кемеровского городского отделения этой политической партии. Напомним лишь, что «Союз правых сил», помимо прочих лидеров, олицетворяет сам Чубайс, автор и вдохновитель российской приватизации. Явно не оставит он Сагару без поддержки. В отличие от кемеровчан, которые, согласно последнему социологическому опросу, проведенному в областном центре по заказу ИД «Провинция» и опубликованному многими СМИ, готовы отдать господину Сагаре лишь около 6,5 процента своих голосов.

Еще меньше получил и идущий следом уже скорее не господин, а для некоторых даже товарищ Ю.П.Скворцов, работающий заместителем председателя правления Кемеровского областного отделения Общероссийского общественного движения «Народно-патриотический союз России». Общественный деятель выдвинут КПРФ, членом коей и является. Между прочим он, как и Сагара, отказался от платного эфира. Может быть, денег не хватает, а возможно, у отказчиков присутствуют и другие резоны. По крайней мере, кандидат Скворцов уверяет, что получил в прошлом году доход в сумме 229 тысяч 900 рублей и, кроме того, располагает квартирой и садовым земельным участком. Не станем сомневаться в этих сведениях. Напомним лишь одну из последних пресс-конференций председателя ЦИК А.Вешнякова. На ней было обнародовано, что российские коммунисты предоставили «липовые» списки с указанием имущества своих кандидатов. «Время новостей» пишет об этом: «248 кандидатов из 3691 не поведали избиркому о своих 347 транспортных средствах...Еще 218 кандидатов постеснялись рассказать правду о своих прошлогодних доходах....забывали «незначительные суммы» величиной в среднем от 500 тыс. руб. до 3,2 млн...272 претендента на думские кресла из скромности умолчали о своем участии в уставном капитале различных коммерческих структур или о наличии акций». Будем надеяться, что Скворцов не входит в их число.

Лелеем такую же надежду и в отношении другого претендента на думское кресло беспартийного А.Г.Приставки. Наверное, ничего странного нет и в том, что совсем уж независимый кандидат имеет автоприцеп, но не имеет (по его заверению) личного автомобиля. Хотя доходы позволяют. В прошлом году Приставка получил 1 млн.58 тыс.551 рубль. Имеет вклады в трех банках на 3 млн.542 тыс.285 руб., 404 495, 9 доллара США и 71,43 евро. Десятки миллионов рублей при переводе на «деревянные», если еще учесть и недвижимость, принадлежащую Приставке. Под судом и следствием, как нам известно, не находился. А думское кресло, к которому так стремится Приставка, в случае победы позволит ему и в дальнейшем рассчитывать в этом плане на неприкосновенность.

Т.А.Фральцова, судя по социологическим опросам, является явным фаворитом в этом округе. Что, впрочем, неудивительно. Судя по опросам, наиболее популярна среди кузбассовцев и партия «Единая Россия», которая и выдвинула Тамару Анатольевну кандидатом в депутаты Государственной думы. О ее поддержке заявил и А.Г.Тулеев. В заслугу ей ставят немало добрых дел. Взять хотя бы кадетские корпуса, которые создавались в области при ее непосредственном содействии. Зарегистрирована она на основании представленных подписей избирателей. В прошлом году заработала 342 тыс. 304 рубля.

В округе еще пять кандидатов, сведения о которых также опубликованы. При этом самый низкий доход среди них в прошлом году был у председателя совета директоров торгового дома «Геракл» В.В. Шлыкова—лишь 15 тыс.600 рублей. Большинство пенсионеров больше имеют. Чего уж тут комментировать. Остается лишь наблюдать за развитием событий да вспомнить об исходных позициях кандидатов перед голосованием...

Начало предвыборной агитации в СМИ наглядно показало, что без грязи и лжи она не обойдется. Так, газеты Союза правых сил (СПС) опубликовали заметку о том, что А.Приставка пошел в Думу по округу № 89 по просьбе А.Тулеева. До этого сообщалось что, наоборот, А.Тулеев просил Приставку не покидать свой пост гендиректора АО «Кузбассразрезуголь», не «сбегать» в Москву на депутатские хлеба, а поработать в Кузбассе. Однако Приставка рассудил иначе и предложения этого не принял. Почему? Остается только гадать. В некоторых СМИ высказывалось предположение, что Приставка может быть связан с РАО «ЕЭС России», с Чубайсом. Тогда можно предположить, что цель подобных публикаций в газетах СПС одна — запугать избирателей. Ведь не секрет, что поддержка Амана Гумировича повышает рейтинг.

Мы связались с А.Тулеевым, попросили его прокомментировать это.

— Я никогда не просил Приставку идти в Думу. Я просил его остаться в Кузбассе поработать над дальнейшим развитием угольной отрасли. По округу № 89 на предстоящих выборах я поддерживаю только одного кандидата - это Тамара Анатольевна Фральцова, начальник департамента образования. Перед ней поставлена определенная задача: решать на федеральном уровне проблемы детства, семьи, образования. Это на сегодня самые острые проблемы нашей жизни.

Николай ПОЛЕЖАЕВ.

КУРЬЕР

служба новостей «Кузбасса»: тел. 52-37-33, 52-36-45, 52-67-67

КУРС ВАЛЮТЫ (ЦЕНТРОБАНК)
11 ноября
$ 29,81 руб.
€ 34,13 руб.

На охране президента

В Кремле состоялась встреча члена Совета Федерации от Кемеровской области С. Шатирова с руководством и военнослужащими Президентского полка.

Сегодня в этом элитном полку, которому доверено охранять президента России, Кремль, правительственные объекты и нести почетный караул на Посту № 1 возле могилы Неизвестного солдата, служат 60 молодых людей из самых разных городов и районов Кемеровской области. 22 кузбассовца удостоены высокой чести нести службу в первой роте полка. Это рота президентской охраны и Почетного караула. Каждому из кузбасских военнослужащих С.В.Шатиров передал поздравления и личное обращение А.Г.Тулеева, а также книги о Кузбассе и подарки. Сенатор рассказал, как живет сегодня Кузбасс, ответил на вопросы.

За отличную службу в Президентском полку по решению коллегии администрации Кемеровской области сержанты В.В. Мельников и Д.Г. Иванов по окончании срочной службы будут включены в списки целевой контрактной подготовки от обладминистрации в любой вуз Кузбасса.

В завершение торжественного собрания было подписано соглашение о дружбе и сотрудничестве в деле патриотического воспитания молодого поколения между командованием Президентского полка, администрацией Кемеровской области и землячеством Кемеровской области в Москве.

NET-фестиваль

В Москве открылся театральный фестиваль NET (Новый Европейский Театр). Участие в нем примет кемеровский театр «Ложа».

Подобные фестивали проводятся по инициативе театральных журналистов с 1998 года. Задача — представить зрителям молодых режиссеров, тех, кто в ближайшее время будет определять лицо европейского театра, и показать новые направления и тенденции театрального искусства. В нынешнем году для участия в фестивале съехались коллективы из Польши, Литвы, Словении, Франции, Украины. Россию представят театры Москвы (в том числе играемый во МХАТе авторский спектакль «Осада» бывшего нашего земляка, ныне — популярного драматурга, режиссера и актера Евгения Гришковца) и художественные коллективы Санкт-Петербурга и Кемерова. Кемеровская «Ложа» (чьим руководителем, кстати, являлся до своего отъезда Гришковец) представит на суд зрителей вольную инсценировку романа Г. Мелвилла «Моби Дик» — спектакль «Rocket Моби Дик» в постановке Максима Какосова.

Ах, Марина!

На сцене Музыкального театра Кузбасса прошел юбилейный вечер джазовой певицы и композитора Марины Царегородцевой.

Фото **Валерия Фоминского.**

Виновница торжества представила концерт-мюзикл «Ах, Карменсита!» на стихи Вячеслава Лопушного.

«Карменсита» оказалась не вполне джазовым мюзиклом, как было заявлено в афише. Скорее, мы услышали поп-музыку с элементами джаза, «латины» (Кармен все-таки!) и даже рэпа. Участие Натальи Бовиной, Вячеслава Штыпса, Константина Голубятникова украсило программу.

А представитель ассоциации театров Сибири пообещал, что посодействует в постановке мюзикла на московских сценах. Так что, может, прославится наш доморощенный композитор на всю Россию.

Детский, но профессиональный

Высокую награду — «Гран-при» всероссийского фестиваля танца «Золотая рыбка» получил образцовый коллектив, прокопьевский ансамбль народного танца «Сибиряночка». Конкурс прошел в минувшие выходные в Тольятти. Юные прокопчане — 29 парней и девчат — привезли на суд зрителей и жюри свои два коронных номера: «Сибирская мозаика» и «Молдавские напевы».

Художественный руководитель ансамбля Любовь Пензина рассказала нам, что выходы кузбассовцев неизменно сопровождались овацией. А когда замелькали разноцветные шали — в удалой «Сибирской мозаике», и зрители, и жюри аплодировали стоя. «Спасибо моим ребятам, что собрались и замечательно выступили». Приятно и искреннее признание коллег со всей России, которые назвали «Сибиряночку» детским профессиональным коллективом.

Серьезным соперником прокопчан мог бы стать «Родничок» из Нижнего Тагила, но он выступал в иной номинации — «современный танец». Впрочем, танцоры встретились на гала-концерте фестиваля.

Кстати, новый «Гран-при» — уже третий на счету «Сибиряночки». О чем же мечтать теперь? О красивых костюмах для ансамбля взрослых, с которым работает супруг Любови Пензиной Геннадий Верняковский, — «Сибирские выкрутасы». И о том, чтобы достойно выступить на Всероссийском конкурсе детских хореографических коллективов на призы газеты «Труд».

Побелела Зеленая

В Таштаголе на горе Зеленой в минувшие выходные был дан старт очередному горнолыжному сезону.

Сезон открывали горнолыжники и сноубордисты, «чайники» и профессионалы, дети и их родители — любители активного вида отдыха, экстремальных и классических видов спорта, скорости, ветра и новых впечатлений.

В.И. Глухих, вице-президент федерации горнолыжного спорта Кемеровской области: «Особенностей у первого снега не счесть, одна из главных — то, что его мало. Приходится приминать, укатывать...»

Снежный дефицит не испортил настроение присутствующим, лихо рассекающим по снежному склону.

Оренбургские кружева

Сегодня в Прокопьевске открывается тематическая выставка «Оренбургский пуховый платок».

Уже третий год подряд с началом зимних холодов прокопчане могут любоваться тонкой кружевной работой оренбургских мастериц. Это не только традиционные платки, но и шарфы, шикарные палантины и «паутинки».

На всех изделиях указаны имена авторов и их телефоны, так что за качество покупатели могут быть совершенно спокойны. А таковых как всегда будет немало, потому что во время долгой сибирской зимы нет ничего краше, теплее и уютнее, чем искусная оренбургская вязь.

«Маяк» едва виден...

Вчера участники второго этапа Кубка России по хоккею с мячом сыграли очередной матч.

Встречались неудачники первого кубкового дня – «Сибсельмаш» и «Маяк». Более скоростные уральцы открыли счет после прорыва Игошина. Однако незадолго до перерыва новосибирец Старых его уравнял – 1:1.

Во втором тайме преимущество «Маяка» было подавляющим, но удачно, как и в предыдущей встрече с «Кузбассом», действовал голкипер «Сибсельмаша» Наумов. Исход матча решил сольный проход Почкунова. «Маяк» победил – 2:1.

Встретились автобус с поездом

Накануне праздничных дней в Топках на переезде столкнулись грузовой поезд и рейсовый автобус.

В тот момент автомобиль шел в парк и салон был пуст. Водитель не пострадал, так как основной удар пришелся на противоположную от него сторону. Кстати, авария произошла по его вине.

Уточнение

В заметке о сезонном производстве мороженого от 6.11. 2003г. следует читать: «Кемеровский хладокомбинат выпускает более 3,5 тысячи тонн мороженого в год».

НАД ВЫПУСКОМ РАБОТАЛИ:
Валерий КАЧИН,
Наталья ЮРКЕНЬ, Георгий ПЕСКОВ, Олег КУРОЧКИН,
Анна ТИМОЩУК.

коротко

• Тайгинскому военному комиссариату исполнилось 65 лет. Он был создан в 1938 году на базе военно-учетного стола Тайгинского отделения Западно-Сибирской железной дороги. Уже через три года, с началом Великой Отечественной войны, на сотрудников военкомата были возложены обязанности по призыву и отправке на фронт. С этой нелегкой и ответственной работой с честью справились — около 2 тысяч тайгинцев были призваны и направлены в годы войны в действующую армию. Коллектив городского военного комиссариата и сегодня успешно работает. Так, по итогам проведенных в сентябре этого года на территории Кемеровской области командованием Сибирского федерального округа командно-штабных учений деятельность комиссариата, одного из немногих в Кузбассе, была оценена на «хорошо».

• Ярким, запоминающимся событием в жизни Юрги стал воскресный концерт мастеров искусства России во Дворце культуры «Победа», посвященный Дню милиции. Юргинцы очень тепло встретили выступления популярных артистов: А. Арканова, группы «Белый орёл», актера А. Панкратова-Чёрного, группы «Доктор Ватсон» и других. Большую поддержку в организации концерта для работников органов правопорядка оказало региональное отделение партии «Единая Россия».

• На днях управлением образования Промышленновского района был приобретен новенький автомобиль «УАЗ» для обеспечения продуктами питания школ и детских садов райцентра. Глава района А.Шмидт, выделивший на покупку машины из местного бюджета 188 тысяч рублей, торжественно вручил ключи от автомобиля директору начальной школы №5 Л.Л. Щегловой (где будет закреплена машина). Теперь ребятишки детсадов и школ поселка Промышленная горячими обедами будут обеспечиваться бесперебойно.

• В воскресенье в Кемеровском городском Обществе Красного Креста состоялась встреча с представителями Британского Общества Красного Креста (председатель общества Николас Янг). Цель программы, обсуждавшейся на встрече, — мониторинг по идущим в Кузбассе программам «Российское Общество Красного Креста против СПИДа и туберкулеза» и «Развитие службы милосердия (сестричества)». Гости ознакомились с результатами работы городского Красного Креста, побывали в хосписе, убедились в успешности проводимых программ. Вопрос финансирования программ кузбасского Красного Креста до 2010 года практически решен.

спорт

• Кемеровчанка Любовь Яскевич получила серебряную медаль на чемпионате Европы по пулевой стрельбе, который проходит в Швеции. В программе соревнований шесть упражнений, из них пять — олимпийских. В стрельбе из пистолета россиянки Любовь Яскевич, Светлана Никифорова из Сургута и москвичка Анастасия Полякова завоевали золотые медали в командном зачете. Второе место осталось за полячками, а третью ступень заняли венгерские спортсменки.

• В Анжеро-Судженске завершился этап Кубка Сибири по плаванию, который прошел в бассейне СК «Юность». На соревнования съехались 250 спортсменов — юноши и девушки 1990-1992 г.р. со всего региона. Тренеры и участники отметили высокий уровень проведения состязаний — от квалифицированного судейства до ежевечерних концертов. В различных дисциплинах чемпионами Сибири стали К. Тихонович (Красноярск), С. Казулин (Новокузнецк), М. Мехрякова (Красноярск), Е. Левин (Норильск), Ю. Шмелева (Солнечногорск), А. Самышкин (Иркутск), К. Бухтиярова (Новокузнецк), А. Чавгун (Северск), Н. Скорчагина (Томск), М. Полянский (Барнаул). В эстафетах первые места заняли команды Зеленогорска и Барнаула, Томской области. Помимо почетных титулов, ребята получили хорошие подарки — призовой фонд Кубка составил более 20 тысяч рублей.

Курьер

конфликт

(Окончание. Начало на 1-й стр.).

Рис. **Валерия Илиндеева.**

Город ГУПов

Сегодняшний долг гортопов Кемеровской области – свыше тридцати миллионов рублей. А производственная база, которая, по теории, должна обновляться за счёт федерального финансирования, не обновлялась уже лет двадцать.

Сами же гортоповцы-ГУПовцы жили (и продолжают пока что жить) весьма неплохо. Здесь достойные ставки у начальников (эдак около двадцати тысяч рублей в месяц) и приличные доходы у подчинённых. Не считая «левака», который может превышать прямой заработок в разы. Ведь уголь же самая ценная, простите за каламбур, ценность в холодной Сибири. Выгрузили в лужу, вот тебе увеличение веса, рядовой «перепутали» с сортовым – вот тебе увеличение цены, «обмишулились» на весовой – опять навар. Да просто-напросто «сдали» казённый уголь на сторону по коммерческой стоимости – это немедленные и почти что бешеные деньги, можно начинать строительство личного особняка.

Сегодня сразу в двух городах, Анжеро-Судженске и Гурьевске, ведётся следствие по поводу не вполне, скажем мягко, корректной деятельности тамошних гортопов. Прошу отметить: только в этих двух городах удалось провести финансово-хозяйственную ревизию. В остальные гортопы ревизоров не пускают.

Несколько лет назад в Кемеровской области было организовано АО «Кузбасстопливосбыт», акционерное общество с участием государства – в лице администрации области. Во главе компании упросили стать Игоря Прокудина, человека, известного эффективным менеджментом. Он нанял полтора десятка умных помощников и в несколько месяцев «раскрутил» новую топливную компанию.

Оказалось, что можно работать честно и эффективно. Кузбасская топливная компания взяла на себя основное: заключение договоров с угледобывающими предприятиями и доставку угля на гортоповские склады. Доставка в продолжение уже почти четырёх лет осуществляется бесперебойно, расчёты с разрезами и шахтами идут в срок, ни копейки задолженности (команда Прокудина работает с банками и имеет деньги даже в период бюджетного «штиля», например, в период посевной кампании или массовых отпусков бюджетников, когда муниципальная и областная наличность исчерпывается до донышка), то же самое – с железнодорожниками, особо щепетильными по части оплаты своих услуг, только вперёд требуют. Прокудин сумел наладить взаимодействие и взаимопонимание между угольщиками, железнодорожниками и топливной компанией, и деловое взаимоуважение обернулось материальной выгодой: кому цена по максимуму, а Прокудину – скидки.

Чуть не забыл: в КТК внедрён компьютерный контроль: теперь хоть днём, хоть ночью оператор может сказать, где находится вагон, адресованный, к примеру, в Тяжинский район.

Параллельно Прокудин организует свой собственный «гортоп». (Параллельно основной работе и параллельно уже существующему Кемеровскому гортопу). Из заработанных средств топливная компания выделяет деньги, что-то около тридцати миллионов рублей, на строительство угольного склада. Осушили бывшее болото, сделали дренаж (ни одной лужи), оборудовали тупик, огородили (вот ещё канал, по которому из гортопов исчезает уголь, – дескать, вёдрами разворовывают, правда, вёдра порой оборачиваются десятками тонн), закупили технику (никаких бульдозеров, давящих сортовой уголь в пыль, только колёсная техника), разделили уголь по фракциям, поставили современное весовое хозяйство.

Контраст с Кемеровским ГУП – убойный. И с любым другим ГУП в любом другом городе – тоже.

Двойная убойная сила происходит за счёт того, что уголь проходит через сертифицированную лабораторию качества. Если, например, в Анжеро-Судженске или в Кемеровском ГУПе уголь потребителям идёт с влажностью двадцать процентов, а с зольностью – за двадцать, то здесь и тот, и другой показатели не превышают 13-14 процентов. Вся «накрутка» на уголь с этого самоочевидно образцово-показательного хозяйства – 72 рубля на тонну, а в том же Анжеро-Судженске – 119 рублей. А кое-где, повторяю, «накрутки» и до двухсот рублей доходят.

Естественно, опыт хозяйствования Кузбасской топливной компании решено было распространить на всю область. Просто ради экономии денег – во-первых. Чтоб пресечь очевидное воровство – во-вторых. И для модернизации инфраструктуры – всё равно Минтопэнерго денег не давало, а теперь не даст и подавно, надо выходить из положения своими средствами.

Кстати, формально акт перевода гортопов из федеральной собственности в областную уже свершился: Совет народных депутатов предложил, согласования с Минтопэнерго сделал, премьер-министр Касьянов распоряжение подписал. Отмечу, что на подготовку согласования и распоряжения ушло полтора года – не спешит бюрократическая телега, у неё квадратные колёса, что ли?

Следующий шаг естествен – выяснить, что за наследство нам досталось от Минтопэнерго (а это в основном «нулевая» балансовая стоимость основных фондов), похерить долги (через перевод гортопов в областное подчинение) и начать жизнь с чистого листа. Предполагается, что финансовое обеспечение возьмёт на себя Кузбасстопливосбыт, гортопам, которые будут его филиалами, останется только площадки для приёма угля готовить, грузить и возить по дворам.

И тут нашла коса на камень. Организовалось восемь филиалов и «заколодило». Не хотят гортопы терять самостоятельность, не хотят контроля, не хотят расставаться с «бабками». Хотят самолично распоряжаться муниципальным топливом и бюджетными деньгами. И потому не пускают ревизоров в свои конторы – остатки федеральной гордости не позволяют. Организуют коллективные письма в разные инстанции. В том числе и из начавших работать по-новому. Пишут в разные адреса: от прокуратур до средств массовой информации. «Подогревают» людей россказнями о том, что им грозит повальное увольнение.

А им оно не грозит: персонал плавно переходит на работу из ГУПов в филиалы Топливной компании. И даже начальников (если не проворовались) увольнять не будут. И оклады им сохранят (слегка поморщившись). Но вот от удобного персонального транспорта, от обременяющих лишним рублём уголёк гортоповских пасек и рыбацких домиков придётся отказаться. И здесь каждая позиция крайне неприятна...

В течение ближайших лет «Кузбасстопливосбыт» планирует выполнить несколько инвестиционных программ. Это значит переоборудовать угольные склады, закупить новейшее погрузочно-транспортное оборудование, внедрить компьютеризацию, в том числе бухгалтерское программное обеспечение, упрощающее учёт, ужесточить контроль за качеством угля и – самое главное – снизить издержки обращения для экономии бюджетных средств.

Пример доброй работы, повторяю, есть: кемеровский склад Топливной компании выгоднее склада Анжерского гортопа, тут уголь дешевле, в каждой тонне выгоды на сорок пять рублей. При этом объёмы разгрузки-отгрузки приблизительно одинаковы (около шестидесяти тысяч тонн угля в год, а ну-ка помножьте на сорок пять рубликов 60 000, хорошие деньги получаются). Однако ГУП, хоть и государственный по статусу, видит пользу исключительно себе. И никак не государству.

...Теперь вы доподлинно знаете, почему госпожа Шиканова из Новокузнецка саботирует перемены и, того гляди, выведет свою контору на политическую демонстрацию. Нервы у дамы сдали: к ней едет ревизор.

Василий ПОПОК.

актуально

В положении изгоев

(Окончание. Начало на 1-й стр.).

Я считаю, что на селе надо стимулировать развитие индивидуального предпринимательства, самозанятость населения, но на это необходимы средства, то есть господдержка.

Кроме селян, озабоченность вызывают инвалиды. Их за 9 месяцев стало у нас на учете раза в полтора больше. Необходима продуманная политика в отношении этих людей в российском масштабе.

В прошлом году в Кемеровской области приняли закон о квотировании рабочих мест для инвалидов. Закон предусматривает взимание платы (штрафа) с работодателей, не посчитавших нужным брать людей с ограниченными возможностями по квоте. К сожалению, пока эта часть закона «не работает», так как не создан механизм взимания платы. Сейчас этот пробел пытаемся ликвидировать.

III.

Тот, кто чувствует себя безработным-хроником и, стало быть, регулярно посещает службу занятости, наверняка обратил внимание, что списки вакансий в этой службе стали гораздо длиннее, чем раньше. Однако и толпы посетителей, изучающих их, не уменьшаются.

В чем, спросите, дело? А в том, что качество некоторых вакансий оставляет желать лучшего. Работодатель порой предъявляет к претенденту на должность завышенные требования, а сам не может (или не хочет) гарантировать оптимальные условия труда и оплаты. Но бывает, что человек как специалист действительно оставляет желать лучшего, так как в свое время не позаботился о повышении квалификации, приобретении дополнительных навыков. Например, сегодня достаточно много безработных машинистов, не умеющих работать с компьютером, не освоивших основ делопроизводства и не желающих этому учиться сейчас. Работодателю уже не нужен такой специалист, его заявка — «секретарь-референт». Вот и получается, что в областном банке вакансий в октябре было 37 мест для секретарей, а на учете в центрах занятости 477 человек с такой профессией.

Постоянно требуются рабочие — грузчики, носильщики (1220 заявок), уборщики, дворники (1197), штукатуры-маляры (690), продавцы (958), слесари, кочегары (1049), сторожа, вахтеры (1167), мотористы, лифтеры (1311). Но хватает и претендентов на эти работы. Достаточно сложно устроиться дворником, уборщиком, кочегаром, слесарем, так как на каждое свободное место претендовали более двух человек.

Самый обширный банк вакансий — в Кемерове (9885 мест) и в Новокузнецке — 6104, в Прокопьевске — 1912, Междуреченске — 1161. В Ижморском районе на одну вакансию приходится в среднем 294 ищущих работу, в Крапивинском — 253. В остальных районах и городах ситуация несравнимо лучше. Например, в Промышленновском районе — 4 человека на свободное рабочее место, в Новокузнецком — 2, а в Кемерове — 0,5.

IV.

Если сравнить вчера и сегодня, то прогноз событий в сфере занятости сделать несложно, так как все процессы развиваются по спирали.

Взять ту же реорганизацию отраслей экономики и связанные с этим явлением массовые высвобождения кадров. Если уж реорганизация началась, то пройдет по «полной программе», то есть захватит не только угольную, легкую промышленность, металлургию, но и пойдет дальше. Правда, сейчас этот процесс проходит не столь глобально, фактически высвобождение работающих бывает меньше прогнозируемого. В первом полугодии 2003 года работодатели представили в службу занятости сведения о планируемом увольнении 3,5 тыс. работников на 18 предприятиях области. Фактически увольнение осуществлено на 12 предприятиях, а объем составил четверть от предполагаемого (0,8 тыс. чел.). Так, например, в Анжеро-Судженске готовились к массовому увольнению 685 человек с ОАО «Асфарма». По состоянию на 1 июля численность штатов сократили на 251 человек.

Начинается реорганизация в РАО ЕЭС России. Предполагается частичное выведение персонала в дочерние предприятия. Это значит, что в течение года перешедшим «в дочки» работникам сохранят социальные гарантии, но потом этого скорее всего не будет, и часть персонала может начать искать работу с более выгодными условиями. Тогда возрастет напряженность на рынках труда Кемерова, Белова, Мысков, то есть там, где сосредоточены объекты энергоснабжения.

Другая волна преобразований захлестнет фармацевтическую отрасль. Сейчас вводится новый отраслевой стандарт для аптек, и если в соответствие с ним будут приводить деятельность аптек, то могут остаться не у дел 300 работников, обеспечивающих нас лекарствами. Это тревожное событие, потому что речь идет о слишком узких специалистах, которых службе занятости пристроить практически некуда.

Плохо, что ни у энергетиков, ни у фармацевтов нет отраслевой программы социальной адаптации высвобождаемых кадров. Такой, которая в свое время была принята и согласована с правительством для металлургов, угольщиков. В этой ситуации остается надеяться, что прогноз масштабов грядущего высвобождения не сбудется, как это случилось при реорганизации предприятий металлургии.

В недалеком будущем в армию безработных вольется так называемая маргинальная группа граждан — дети бомжей, социальных низов. Численность группы может быть значительной, так как уровень бедности некоторой части населения не снижается, а наоборот, число нищих, у которых нет возможности заплатить за образование детей, за паспорт, за квартиру, увеличивается. Представьте, что государство будет делать с этими людьми, достигшими трудоспособного возраста, но не имеющими ни образования, ни паспорта, ни понятия о необходимости трудиться? Отправлять их сразу в колонию или сначала все же в центр занятости? Похорошему, о данной проблеме надо думать уже сейчас, однако этот сегмент рынка рабсилы еще не исследован.

V.

Но есть и более благоприятные тенденции. В период реформ людей заставила выйти на рынок труда не только явная, но и скрытая безработица — очень низкая зарплата, не позволяющая элементарно сводить концы с концами, отпуска по инициативе администрации, сокращенный режим труда. Сейчас подобные явления еще имеются, но их масштабы уже не те. В первом полугодии в режиме неполной рабочей недели трудились 7,2 тыс. человек, что на 18 тыс. чел. (в 3,5 раза) меньше показателя годичной давности. В вынужденных административных отпусках находились 14,8 тыс. человек — на 20 тыс. чел. (в 2,4 раза) меньше. Средняя продолжительность этих отпусков 12-15 дней.

Добровольное увольнение работников по-прежнему остается основной причиной ухода с предприятий. Но это почти во всех отраслях компенсируется приемом новых кадров. Наибольший прирост числа работников произошел в информационно-вычислительном обслуживании, материально-техническом обеспечении и сбыте, лесном хозяйстве, химической и нефтехимической отрасли.

экономика

Соизмерять риск и прибыль

От состояния банковской системы зависит нормальное функционирование всего финансового сектора экономики. Большинство финансовых структур не испытывает сегодня тех трудностей, которые были накануне 1998 года, и с оптимизмом смотрит на перспективы своего бизнеса. Правда, у этого процесса есть и обратная сторона — проценты по вкладам постоянно понижаются. Если раньше самый надежный из российских банков — Сбербанк давал по депозитам на 2-4 проц. меньше, чем мелкие и средние коммерческие банки, то теперь проценты у них почти сравнялись. Различия заключаются только в сроках и сопутствующих условиях хранения денег. Теперь почти каждый банк считает себя «сверхнадежным» и торопится вслед за «грандами» российской банковской системы понизить процентные ставки по вкладам.

Это, конечно же, не соответствует реальному положению рейтингов банков и во многом зависит от самомнения руководителей этих банков или их филиалов. Одно дело, когда речь идет о Сбербанке, который выдает кредит «Роснефти» на 1 млрд. долларов. Такая сделка дает ему право претендовать на место среди наиболее устойчивых финансовых структур не только в России, но и в мире. Деньги защищены в этом случае «нефтедолларами», и, например, иностранные банки под такие сделки привлекают деньги под сверхмалые проценты у инвесторов. Сбербанк на такие штуки не идет. Учитывая, что государству в нем принадлежит контрольный пакет, в таких сделках участвуют, в первую очередь, деньги населения. Это позволяет заработать не только банку, но и вкладчикам. Совсем другое дело, когда мелкий банк или региональный филиал банка, проводя рискованную инвестиционную политику, тем не менее сначала снижает проценты по вкладам, а затем через некоторое время, обнаружив колоссальную «дыру» в балансе, начинает срочно пытаться увеличить активы, приглашая разместить у него деньги под «заоблачные» проценты. И таких фактов на просторах России наберется достаточно. Недаром один из руководителей Минфина недавно предостерег, что с переходом на новые системы отчетности, как это планируется Центробанком, проблемы могут возникнуть у целого ряда банков, среди которых найдется немало известных.

Что можно посоветовать вкладчикам в этом случае. Будьте осмотрительны! Старайтесь соизмерять риск и ту прибыль, которую хотите получить. Если вас интересует сохранность ваших средств, то, возможно, для вас будет интересно открытие «металлических» счетов, когда деньги застрахованы ценными металлами. Это сейчас самое новаторское предложение финансовой услуги на рынке, тем не менее, например, как объявил Сбербанк, он уже открыл для своих клиентов таких счетов на 10 млн. долларов. Или же основанием для вложения средств для вас может стать экономия средств при оплате услуг. Например, можно сделать себе пластиковую карточку или дать поручение Сбербанку, оплачивать коммунальные счета. В регионах, где существует дополнительный налог с продаж, такая услуга очень популярна, т. к. позволяет экономить приличные деньги.

Выбор банка целиком зависит от вкладчика, и то, какой вы выберете, будет влиять на то, получите вы прибыль или потеряете свои средства.

Владимир КОВУТУН,
экономист.

Автомат для оператора,

или Шаг из прошлого в настоящее сделали обогатители «Зиминки»

Оператор Елена Пономарева изучающе осматривала только что смонтированный огромный агрегат. Новые немецкие отсадочные машины лишь отдаленно напоминали те, на которых работали обогатители с начала существования фабрики. Никак не верилось, что теперь все операции будет выполнять компьютер.
Лена взглянула на приземистую машину, которая пока оставалась здесь, в цехе, отчего на фоне красивой вишневой махины эта рухлядь казалась памятником технической старины, и вспомнила, как ныли после смены руки. Прежде вся механика сводилась к тяжелому рычагу, с помощью которого оператор поднимал заслонку, пропуская уголь. И если уголь шел с разреза огромными кусками, налегая на рычаг, каждый раз приходилось «брать вес» в 20-25 килограммов. А ведь за смену нередко надо было делать по восемьдесят, а то и по сто таких движений.
Неудивительно, что операторы растерялись, когда узнали, что им придется работать на автомате :
-Анатолий Сергеевич, а что же нам здесь делать, если теперь всю работу - разрузку, обгащение и прочие операции — выполняет компьютер?
Механик основного цеха Анатолий Жуганов, который контролировал весь ход монтажа нового оборудования, улыбнулся:
-Вам придется только нажимать на кнопки.

Конечно, здесь есть доля шутки. Роль аппаратчика нисколько не умаляется. Оператор контролирует подачу воздуха, нагрузку на машину. Автоматика позволила высвободить часть рабочих, правда, ни один из них не был сокращен. Всем нашлось дело. Но, конечно, аппаратчицам пришлось переучиваться. Некоторые для этого побывали в командировке на беловской «Сибири».

- Женщины, а у нас в основном операторами работают представительницы слабого пола, - рассказывает директор фабрики Сергей Кабиков, - с энтузиазмом и интересом стали осваивать технику. Некоторые даже в свой выходной приходили на работу, чтобы быстрее освоить особенности работы на импортных отсадочных машинах.

Когда генеральный директор Владимир Дмитриев, знакомясь с подразделениями, вошедшими в структуру Ерунаковской угольной компании, побывал на обогатительной фабрике «Зиминка», он удивился, что возраст ее оборудования равен возрасту самого предприятия. А тому через два года исполнится пятьдесят. И за все это время не было ни одной реконструкции, за исключением того, что заменили воздуходувку на более мощную. Правда, нынче экономика фабрики не в лучшем состоянии, поэтому на техническое перевооружение у обогатителей просто нет средств. Но лет пятнадцать назад, когда фабрика, получив самостоятельность, обзавелась зарубежными партнерами, у нее были все возможности для модернизации производства. Однако обогатители в обмен на дорогой продукт закупали ширпотреб.

А в это время старые механизмы на десять раз устарели и морально и физически. Совет директоров компании, выслушав генерального, согласился с предложением Владимира Дмитриева о необходимости обновить на фабрике хотя бы основное оборудование. И вскоре директор ЦОФ «Зиминка» Сергей Кабиков, получивший задание познакомиться с оснащенностью родственных предприятий, поехал в «гости» к коллегам Белова, Междуреченска. Именно здесь действуют современные обогатительные комплексы. Остановились на немецких машинах фирмы «Гумбольд». С одной стороны, это известная фирма, а с другой — угольщики предпочитают иметь дело с испытанной техникой.

В сто миллионов рублей обошлось фабрике новое оборудование. Однако две новые отсадочные машины позволят за год перерабатывать на 400 тысяч тонн рядовых углей больше.

Сборка и монтаж оборудования шли в присутствии представителя фирмы. Гарантийный срок эксплуатации машин – год. Первого немца сменил второй. Этот занимался отладкой электроники, гидравлики, регулировкой всех узлов. Однако кое-какие поправки все же пришлось внести в проект.

- В процессе испытания отсадочных машин, - рассказывает маханик, - пришлось переделать загрузочный желоб. И представитель фирмы с охотой пошел нам навстречу.

Сначала речь шла только о покупке отсадочных машин. Но когда Сергей Михайлович увидел в действии «воздуходувки», он уже не мог забыть эти агрегаты. Прежние, нагнетая воздух, необходимый для обогащения угля, засасывали ко всему прочему и пыль, которой в цехах фабрики предостаточно. А какой они создавали шум! Чтобы тебя услышал находящийся рядом человек, надо было кричать. Компактные воздуходувные машины стоят в обособленном помещении, а мощные фильтры не позволяют втягиваться пыли. И действуют они совершенно бесшумно. Сейчас в работе всего одна, другая - в резерве. Обогатители уверены, что с пуском новых технических мощностей обязательно увеличатся и объемы производства. Пока отсадочные машины перерабатывают не более 110 тысяч тонн рядовых углей. И в основном заказчики фабрики – шахты «Тырганская» и «Зиминка», разрезоуправление «Прокопьевское». Но благодаря современному оборудованию возросло качество обогащения. То есть зольность угля доходит до 5-7 процентов. Сравните: норматив – 9 процентов, «Зиминка» достигала в лучшем случае 12 процентов, а теперь этот показатель почти идеален – пять и ниже. Причем компьютер можно запрограммировать на любую зольность, которая удобна заказчику.

В увеличении объемов фабрика особо заинтересована. Ведь, доведя переработку углей до 140 тысяч тонн в месяц, она превращается в рентабельное предприятие. И тогда можно говорить о решении социальных и бытовых проблем.

- Теперь на «Зиминке», единственной фабрике в Кузбассе, - пояснил механик Анатолий Жуганов, - можно перерабатывать угли и крупного - 100-150 мм, и мелкого – от 0,5 до 0,13 мм классов.

А Сергей Кабиков не удержался, рассказал о восторге, который испытал известный в Кузбассе ученый-специалист по углеобогащению, увидев новое оборудование в работе.

- Профессор не мог сдержать слез. Ведь эта техника – мечта любого обогатителя.

Но у зиминских обогатителей на этом технические новинки не исчерпаны. Серьезной проблемой у них является процесс флотации. Сборка этого оборудования еще впереди. Но когда будут смонтированы фильтры, отсадительные центрифуги, тогда полностью замкнется цикл углеобогащения. Пойдет в дело шлам, а физический труд операторов на этом участке фабрики полностью уйдет в прошлое.

Дина КАЛИТИНА.

Прокопьевск.

Искусство пития изысканных напитков

"Эх, ушла моя бутылочка, - огорченно вздохнул мужчина. - Неделю я к ней, красавице, присматривался! Думал, на праздники в самый раз. Трехлитровочка..." "Мы и сами будто осиротели, когда ее продали, - сочувственно отозвалась женщина-продавец. - Так она нам витрину украшала. Может, другую нашу сувенирную продукцию посмотрите? Вот эту, например, в виде ружья. Гости ахнут, уверяю вас..."

Из магазина "Кузнецкий сувенир", расположенного в павильоне №2 рынка "Коробейник" в городе Ленинск-Кузнецкий, редко кто уходит без покупки. Здесь торгуют продукцией Новокузнецкого ликероводочного завода. И продавцы, надо отдать им должное, работают на загляденье. И вежливые, и обстоятельные - все расскажут, все покажут и обязательно порекомендуют что-нибудь особенное в соответствии со вкусами и запросами покупателя.

А сегодня день вообще особенный - предпраздничная дегустация новинок от Новокузнецкого ликероводочного завода. Витрины выглядят по-настоящему празднично. Отличный выбор напитков - от традиционных до самых изысканных. И, что следует отметить, цены от поставщика, то есть на порядок ниже, чем в других торговых точках.

"Подходите, не стесняйтесь, пробуйте, - радушно приглашает всех присутствующих старший продавец Татьяна Лежникова. - В любом нашем напитке, будь то водка, настойка или ликер, обязательно есть своя фишка, своя изюминка..."

Девушка в фирменных майке и бейсболке - специалист Новокузнецкого ликероводочного завода Ольга Морокина — разливает напитки в стаканчики - по чуть-чуть, на два глотка, чтобы можно было прочувствовать их букет и послевкусие. Особым успехом сегодня пользуется бальзам "Кузнецк-Сибирский". Оно и понятно. В состав этого чудесного напитка входит более 30 компонентов, в том числе чернослив, черная смородина, красная рябина, шиповник, черноплодная рябина и пряно-ароматические добавки.

Кстати, упомянутый бальзам был удостоен золотой медали на прошедшей недавно в Москве агропромышленной выставке "Золотая осень-2003".

"Я просто обожаю наливки Новокузнецкого ликероводочного завода и в особенности "Спотыкач". В нем и вишня, и черника, и чернослив, - с удовольствием пробует любимый напиток одна из участниц предпраздничной дегустации. - Настоечки тоже неплохие, "Рябиновые бусы", например. Напиток вроде крепкий, а пьется удивительно легко".

"Перед праздниками я только в "Кузнецкий сувенир" захожу. Очень мои мужчины водочку "Посольскую" уважают. И мягкая она, и чистая, и, что немаловажно, голова с нее утром не болит, - рассказывает другая гостья. - Выбор здесь очень хороший, и цены наши, народные".

Александр и Евгений тоже здесь не случайно, поскольку про выставку и дегустацию продукции Новокузнецкого ликероводочного завода узнали еще несколько дней назад. Люди они молодые и вообще-то не злоупотребляют, но в праздник, да в хорошей компании водка "Кузнечанка" на свежей апельсиновой корочке, по их мнению, это что-то! А водка "Иван Нееш-хлебов", увековечившая светлую память бывшего генерального директора Новокузнецкого ликероводочного завода Ивана Ивановича Нееш-хлебова, по мнению всех, действительно исключительный и по технологии изготовления, и по своим вкусовым качествам напиток.

На сегодняшний день коллектив Новокузнецкого ликероводочного завода возглавляет Елена Ивановна Нееш-хлебова-Филиппова, достойно заменившая своего отца на этом ответственном посту.

"Основа качества нашей продукции - природные компоненты и классическая технология, - рассказывает Елена Ивановна. - Главным сырьем для выработки напитков является высококачественный спирт Мариинского спирткомбината, а основные "поставщики" воды - чистые горные сибирские реки. Водно-спиртовая смесь проходит дополнительную фильтрацию на стадии сортировки, так что отсутствие вредных примесей в наших напитках гарантируем. Мы широко используем в их приготовлении щедрые дары сибирской природы - ягодное сырье, душистые коренья и травы, что придает им совершенно уникальный вкус и аромат".

Есть на Новокузнецком ликероводочном заводе и собственное пивоваренное производство. Истинные знатоки и любители пива уже по достоинству оценили "Кузнецкое застольное", в состав которого входит экстракт золотого корня. В перспективных планах руководства - модернизация пивоваренного производства, расширение ассортимента и увеличение объемов сбыта этого весьма популярного в народе напитка.

Каждый месяц вся выпускаемая продукция дегустируется ведущими специалистами завода. Они оценивают каждый напиток по нескольким позициям - цвету, вкусу, аромату, крепости, которые должны полностью соответствовать и существующим стандартам качества, и высоким требованиям потребителей. У предприятия обширная сеть фирменных магазинов, где в рамках специальных акций всем желающим предоставляется возможность самим выступить в роли дегустаторов. А покупательский суд, как известно, самый строгий и беспристрастный!

И мы там были, мед-пиво пили... И теперь рекомендуем обязательно посетить фирменные магазины Новокузнецкого ликероводочного завода, которые действуют практически во всех городах Кузбасса:

"Кузнецкий сувенир" в Кемерове - пр. Ленина, 75, и ул. Ноградская, 5 (2-й этаж).

"Кузнецкий сувенир" в Новокузнецке: ул. Обнорского, 2, ул. Кутузова, 58, ул. 40 лет ВЛКСМ, 33, ул. Ярославская, 12, ул. Запсибовцев, 6, ул. Авиаторов, 57а, и пр. Энтузиастов, 32.

"Кузнецкий сувенир" в Ленинске-Кузнецком: ул. Топкинская, 11, и ул. Пушкина, 19а.

Светлана ЕРШОВА.

Фото **Федора Баранова.**

Поздравляем с 50-летним юбилеем коллектив Беловской автомобильной школы РОСТО и ее бессменного начальника Владимира Нефедовича РУЗАЕВА, участника Великой Отечественной войны, ветерана РОСТО, заслуженного работника транспорта Российской Федерации.

Правление Кемеровского областного совета РОСТО.

КУЗБАССФОНД
сообщает о реализации имущества, арестованного подразделением судебных приставов

На комиссионных началах реализуется следующее имущество:
1)Автомобиль SCANIA (грузовой фургон), 1991года изготовления, цвет – красный,
цена продажи – 244000 рублей. Автомобиль находится в г. Юрге.
2)Установки горячего водоснабжения УГВС-326 в количестве 19 шт., масса – 220 кг.
Цена продажи 1 установки – 127000 рублей. Установки предназначены для нагрева
бытовой воды в закрытых помещениях, (находятся в г.Юрге).
Покупателям для подачи заявки на приобретение имущества обращаться в "Кузбасс-фонд" по адресу г. Кемерово, пр. Ленина, 89, 5 этаж, ком. 502.
Телефоны: (3842) 56-12-72, 56-13-67.

Главным управлением исполнения наказаний Минюста России по Кемеровской области 21 октября 2003 года проведен конкурс на поставку товаров для нужд учреждений исполнительной системы Кемеровской области за счет средств федерального бюджета по продовольственным товарам.

В конкурсе победило ООО «Сибирская торгово-промышленная группа» (крупа, мука пшеничная 2-го сорта, масло растительное, рыба с/м, соль).

Прием рекламы, частных объявлений в газету «Кузбасс».
Тел.: 52-55-47, 52-12-10.

КУЗБАССФОНД СООБЩАЕТ
о проведении открытого аукциона
по продаже права на заключение договора купли-продажи следующего имущества:

1). **ЭМУЛЬГАТОР** (вертикальный цилиндрический аппарат с мешалкой), объем 2 куб.м, (3 шт.), начальная цена за 1 шт. – 590 руб., задаток – 30 руб.
2). **НАСОС ЦЕНТРОБЕЖНЫЙ KRS 1-32/160** (1 шт.), 1966 г., начальая цена – 420 руб., задаток – 21 руб.
3). **ВЕНТИЛЯЦИОННАЯ УСТАНОВКА (ВЕНТИЛЯТОР ОКОННЫЙ) МЦ-320 № 8** (1 шт.), начальная цена – 260 руб., задаток – 13 руб.
4). **ХРАНИЛИЩЕ**, объем. 25 куб.м (3 шт.), начальная цена за 1 шт. – 37170 руб., задаток – 1859 руб.,
объем 50 куб.м (2 шт.), начальная цена за 1 шт. – 48330 руб., задаток – 2417 руб.,
объем 63 куб.м (1 шт.), начальная цена – 55760 руб., задаток – 2788 руб.,
объем 72 куб.м (1 шт.), начальная цена – 55760 руб., задаток – 2788 руб.
5). **ХОЛОДИЛЬНИК** (1 шт.), 1966 г., начальная цена – 1560 руб., задаток – 78 руб.
6). **ХОЛОДИЛЬНИК** (1 шт.), 1982 г., начальная цена – 4300 руб., задаток – 215 руб.
7). **ДЕФЛЕГМАТОР** (1 шт.), 1966 г., начальная цена – 2280 руб., задаток – 114 руб.
8). **КОЛОНКА РЕКТИФИКАЦИОННАЯ НАСАДОЧНАЯ** (2 шт.), начальная цена за 1 шт. – 9180 руб., задаток – 459 руб.
9). **ПЛЕНОЧНЫЙ ИСПАРИТЕЛЬ** (1 шт.), 1973 г., начальная цена – 1840 руб., задаток – 92 руб.
10). **ФЛОРЕНТИНА** (1 шт.), 1966 г., начальная цена – 360 руб., задаток – 18 руб.
11). **ПРИЕМНИК** (1 шт.), начальная цена – 590 руб., задаток – 30 руб.
12). **БУНКЕР** (емкость для сбора отходов) (1 шт.), начальная цена – 580 руб., задаток – 29 руб.
13). **ПРИБОР ПРОМЫВКИ ЦИСТЕРН И ВАГОНОВ Т689-I** (новый), (10 шт.) начальная цена за 1 шт. – 19690 руб., задаток – 985 руб.
14). **ДИЗЕЛЬ-ЭЛЕКТРИЧЕСКИЙ ЖЕЛЕЗНОДОРОЖНЫЙ КРАН** (1 шт.), 1970 г., начальная цена – 1010000 руб., задаток – 50500 руб.
15). **БАШЕННЫЙ КРАН КБ-1003 А-1** (1 шт.), 1988 г., начальная цена – 393100 руб., задаток – 19655 руб.,
БАШЕННЫЙ КРАН КБ 405-1А (1 шт.), 1991 г., начальная цена – 122600 руб., задаток – 6130 руб.
16). **ОПАЛУБКА ПЛИТОЧНОГО ЗАБОРА (ДЛЯ ИЗГОТОВЛЕНИЯ БЕТОННЫХ ПЛИТ),** (6 шт.) начальная цена за 1 шт. – 30 руб., задаток – 2 руб.
17). **АППАРАТ "ИСКРА ООТ" (ДЛЯ ОЧИСТКИ ВНУТРЕННИХ ПОЛОСТЕЙ МЕТАЛЛИЧЕСКИХ ТРУБОПРОВОДОВ),** (1 шт.), 1996 г., начальная цена – 5610 руб., задаток – 281 руб.

Имущество принадлежит КОАО "Химпром", расположенному по адресу: г. Кемерово, ул. 1-я Стахановская, 35. Аукцион состоится при участии не менее двух претендентов на каждый лот.

Задаток перечисляется на р/счет Кузбассфонда № 40410810000000000001 в ГРКЦ ГУ Банка России по Кемеровской области, г. Кемерово, БИК 043207001, ИНН 4200000380 и должен поступить не позднее 11.12.2003 г. Шаг аукциона - 1 % от начальной цены имущества (лота). К участию в аукционе допускаются физические и юридические лица, своевременно подавшие заявку и обеспечившие поступление задатка на счет Кузбассфонда.

Документы, представляемые для участия в аукционе:
- заявка;
- платежное поручение с отметкой банка об исполнении, подтверждающее внесение задатка в соответствии с договором о задатке, заключенным с Кузбассфондом;
- копии учредительных документов, заверенные нотариально;
- доверенность на лицо, имеющее право действовать от имени организации;
- решение органа управления заявителя, разрешающее приобретение имущества;
- паспорт (для физических лиц).

Ознакомиться с техническими характеристиками продаваемого имущества и подать заявку для участия в аукционе можно по адресу Кузбассфонда: г. Кемерово, пр. Ленина, 89, к. 502, со дня опубликования информации до 17 час. 10.12.2003 г. по рабочим дням и часам. Победителем аукциона признается лицо, предложившее наиболее высокую цену за имущество (лот). Протокол об итогах аукциона подписывается Победителем в день проведения торгов. Победитель аукциона, при уклонении от подписания протокола, утрачивает внесённый им задаток. Договор купли-продажи имущества заключается между Победителем аукциона и КОАО "Химпром" в течение 10 дней с момента проведения аукциона. Оплата производится в течение 10 дней с даты заключения договора купли-продажи имущества.

Аукцион состоится 11 декабря 2003 г в 11 часов. Телефоны: (3842) 56-12-72, 56-13-67.

Быть в тонусе

Быть точным

Быть мобильным

Доходность прошлых периодов не гарантирует аналогичную доходность в будущих периодах.

Сохраняйте привычки!

МОНОМАХ
управляющая компания
www.monomah.ru

Управляющая компания "Мономах" была создана в 1996 г. В управлении УК "Мономах" находятся два паевых инвестиционных фонда акций: открытый ПИФ акций "Перспектива" и интервальный ПИФ акций "Энергия". По результатам деятельности за 2002 г. доходность вложений в паи ПИФ акций "Энергия" составила 54,32%, что стало лучшим результатом среди интервальных фондов и вторым среди публичных паевых фондов России. В сентябре 2003 г. УК "Мономах" стала победителем конкурса Министерства финансов РФ на право управления накопительной частью пенсии.

Паевые фонды и пенсионные накопления
Тел.: (095) 299-73-37
(3832) 27-08-37
ИНН 772 311 33 90

Лицензия ФКЦБ России от 28 июня 2002 года №21-000-1-00072,
Лицензия ФКЦБ России от 15 июля 2003 года № 077-06855-001000

Администрация и профсоюзный комитет кемеровского ОАО «Азот» глубоко скорбят по поводу смерти

ПУШКАРЕВА Сергея Андреевича

и выражают глубокое соболезнование его родным и близким.

Светлая память о Сергее Андреевиче Пушкареве надолго останется в сердцах тех, кто работал и был рядом с ним.

Коллектив филиала «Кемеровский рынок» ЗАО «Объединение рынков «Кузбасс» выражает глубокое соболезнование генеральному директору ЗАО «Объединение рынков «Кузбасс» Юрию Моисеевичу Асаилову в связи со смертью отца

АСАИЛОВА Маасия Юсифа.

Коллектив редакции газеты «Кузбасс» выражает глубокое соболезнование Ольге Николаевне Токаревой и детям по поводу гибели мужа и отца

ТОКАРЕВА Игоря Юрьевича.

праздник

Новая эра старого «Химика»

В Кемерове состоялось долгожданное открытие стадиона с искусственным льдом.

Сказать, что яблоку негде было упасть на стадионе, — не сказать ничего: 26 тысяч зрителей заполнили в этот воскресный день трибуны «Химика». Такого ажиотажа здесь, вероятно, не было четверть века. Тогда, в 1978-м, приняв после реконструкции облик огромной бетонной чаши, стадион впервые стал местом проведения малого чемпионата мира, как до сих пор именуются международные турниры по хоккею с мячом.

И вот в биографии старого «Химика» - отсчет нового времени, если не сказать, эры, появление уникального спортивного сооружения с искусственным льдом и футбольным газоном. В рекордно короткие сроки – всего за полгода – был выполнен потрясающий объем работ. Руководство строительством осуществляла заместитель губернатора Нина Глотко, а непосредственными исполнителями реконструкции на начальном этапе являлись специалисты югославской фирмы «Планум». Впрочем, слов благодарности заслуживают и проектировщики, и монтажники, и эксплуатационники. Все, кто вложил толику труда в реализацию этого сложнейшего гидротехнического проекта, стоимость которого составила 80 миллионов рублей.

- Мы свое обещание выполнили, - подчеркнет губернатор Аман Тулеев. – Теперь слово за командой. Надеюсь, «Кузбасс» продолжит победные традиции на новом ледовом поле.

И добавит, что двери стадиона будут открыты не только для профессионалов, но и для детей, молодежи, всех желающих приобщиться к спорту. Тем более, что отныне «Химик» приобретает статус губернского центра спорта – первого в Кузбассе. Кстати, до Нового года вход сюда будет бесплатным.

О значимости катка с искусственным льдом не только для региона, но и всего русского хоккея скажет Альберт Поморцев, президент Международной федерации и Федерации хоккея с мячом России. Он же за весомый вклад в развитие популярной игры вручит губернатору Почетный знак Международной федерации хоккея с мячом, а главе Кемерова Владимиру Михайлову, Нине Глотко, президенту хоккейного клуба «Кузбасс» Андрею Сельскому, начальнику департамента молодежной политики и спорта Алексею Зеленину и генеральному директору Кузнецкой энергетической компании Дмитрию Волкову – Почетные знаки Федерации хоккея с мячом России.

Впрочем, как и положено на торжестве, подарков удостоились многие его «виновники». Юбилейной медалью «60 лет Кемеровской области» был отмечен директор кузбасского филиала фирмы «Планум» Мирка Яковлевич, а благодарственным письмом администрации – генеральный директор московской фирмы «АББ-МВ» Хейно Ляппинен. Почетные знаки «Спортивная доблесть Кузбасса» получили Альберт Поморцев, главный тренер «Кузбасса» Сергей Мяус, Андрей Сельский, игроки хоккейной команды Сергей Тарасов и Сергей Дубинин. Группе молодых хоккеистов (Павлу Тетерину, Алексею Чижову и Алексею Китькову) выделены бесплатные квартиры.

Не обошелся, правда, праздник и без грустной ноты. А именно - проводов из большого спорта легендарного мастера стандартов Юрия Витухина, одного из лучших бомбардиров в истории клуба (на счету защитника более 200 забитых мячей!). Теперь он будет передавать свой опыт и мастерство в роли тренера молодежи. Ветерану «Кузбасса» за большой личный вклад были вручены Почетный знак «Спортивная доблесть Кузбасса», ордер на бесплатную квартиру, а также Почетная грамота Международной федерации хоккея с мячом.

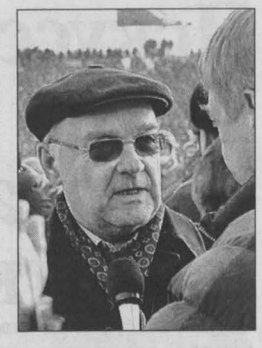

...А потом, когда отзвучали Государственный гимн России и гимн Кемеровской области и были подняты флаги открытия сезона – впервые столь раннего, - в солнечное небо взмыли разноцветные шары и вспыхнули фейерверки, подтверждая факт рождения в стране нового стадиона. Седьмого по счету с искусственным льдом – до Кемерова такими катками располагали Архангельск, Красноярск, Сыктывкар, Казань, Красногорск и Нижний Новгород.

Дело теперь за победами.

Олег КУРОЧКИН.

НА СНИМКАХ: президент Международной федерации и Федерации хоккея с мячом России Альберт Поморцев; первый гол Вадима Стасенко на новом льду; цветы для Юрия Витухина.

Фото **Владимира Клюева.**

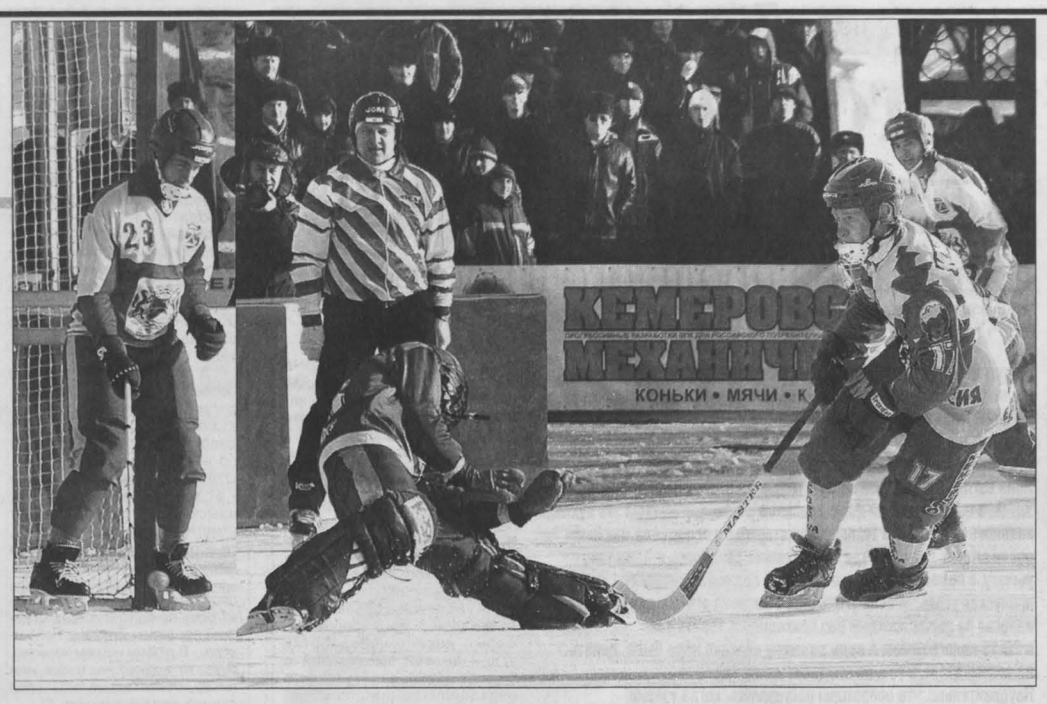

хоккей с мячом: Кубок России

Голы для истории

«Кузбасс» - «Сибсельмаш» (Новосибирск) – 4:2 (2:0).

Кемерово. Стадион «Химик». 9 ноября. 26000 зрителей.

Судья В.Курбанов (Абакан).

Штрафное время: 40 мин. – 100 мин.

Мячи: Стасенко, 19, Мясоедов, 44, Морзовик, 66, Сапега, 70, с 12-метрового – Казарин, 51, с 12-метрового, Агеев, 85. Пенальти на 26-й мин. не реализовал Китьков («Кузбасс»).

Все в этом матче работало на историю – все-таки первая в Кемерове игра на искусственном льду. Отсюда, вероятно, и волнение хозяев, и желание не раскрываться, поберечь силы перед встречей с куда более сильным «СКА-Нефтяником». Это к тому, что слаженной игры у кемеровчан не получилось, хотя перевес в классе был ощутимым. Подтверждением - десяток угловых против двух у гостей, как и превосходящее число голевых моментов.

Второй по счету угловой и привел к историческому голу: Стасенко удачно добил мяч в ворота «Сибсельмаша». А на исходе первого тайма Тарасов вывел в прорыв по правому флангу Мясоедова – 2:0.

Между этими голами был шанс войти в историю у Китькова, однако с «точки» он промахнулся.

После перерыва новосибирцы, быстро отквитав один мяч с пенальти, попытались было переломить игру, но два «стандарта» (удар в «девятку» Морзовика после углового и Сапеги с 12-метрового) вновь обозначили преимущество «Кузбасса». Оно могло быть еще весомей, используй выходы один на один с Наумовым, голкипером «Сибсельмаша», Мясоедов и Стасенко. Однако страж гостей (кстати, единственный из участников матча, кто заработал отличную оценку) оказался на высоте.

В конечном итоге Агеев (другой ветеран новосибирцев) опять-таки после розыгрыша углового установил окончательный счет.

Вчера «Кузбасс» встречался с хабаровским «СКА-Нефтяником».

Дубль экс-красноярцев

«СКА-Нефтяник» (Хабаровск) – «Маяк» (Краснотурьинск) – 4:2 (1:1).

Кемерово. Стадион «Химик». 9 ноября. 2000 зрителей.

Судья И.Тараканов (Кемерово).

Штрафное время: 50 мин. – 30 мин.

Мячи: Рогулев, 31, Стеблецов, 51, Швецов, 65, Суздалев, 87 – Игошин, 18, Почкунов, 68. Пенальти на 61-й мин. не реализовал Жеребков («СКА-Нефтяник»).

Фаворитами в этой встрече, безусловно, являлись дальневосточники, однако счет открыли уральцы: отличился в контратаке Игошин. Гол-близнец ударом под углом забил и Рогулев, восстановивший равновесие.

Во втором тайме хабаровчане прибавили в скорости, и вскоре их капитан Стеблецов завершил выход к воротам «Маяка» голом – 2:1.

Затем у «СКА-Нефтяника» забивали только бывшие красноярцы. Третий мяч записал на свой счет Швецов. А когда чаша весов колебалась из стороны в сторону (ворота хабаровчан после углового поразил Почкунов), экс-красноярец Суздалев поставил победную точку.

Шестеро из восьми известны

В Архангельске, Красногорске и Красноярске закончились игры второго этапа Кубка России.

Во всех трех группах безоговорочными победителями стали хозяева – «Водник», «Зоркий» и «Енисей», которые набрали стопроцентное количество очков – по 18.

Вторыми соответственно стали «Родина» (Киров) – 12 очков, «Уральский трубник» (Первоуральск) и «Сибскана» (Иркутск), у которых по 9 очков.

Лучший результат среди бомбардиров у С.Ломанова («Енисей»). На его счету 28 мячей.

Дмитрий ЛАЗАРЕВ.

пауэрлифтинг

«Подравнял» титулы

В датском городе Вейле состоялся чемпионат мира по пауэрлифтингу (силовому троеборью) среди мужчин, вновь принесший «золото» в легкой весовой категории — до 56 килограммов — Константину Павлову из Ленинска-Кузнецкого.

В мае этого года наш 30-летний атлет в восьмой раз стал чемпионом Европы, и вот теперь «подравнял» международные титулы — датская победа на «мире» тоже стала восьмой!

Как рассказал наставник Константина, заслуженный тренер России Игорь Деревянко, его подопечному сильную конкуренцию составил второй российский пауэрлифтер — Равиль Казаков из Уфы. Впрочем, шанс башкирцу дал сам Павлов: его первый подход в первом упражнении — приседании со штангой — на 245 кг арбитры не засчитали. Вторая попытка оказалась успешной, как и последняя — на 255 кг. Воспользовавшись заминкой Константина, соперник оторвался, выполнив присед на 270 кг. Но во втором упражнении — жиме лежа — уже у уфимца произошел сбой на первом весе, и в итоге он выжал только 170 кг. Павлов же последовательно справился с весами в 170, 175 и 180 кг.

В заключительном виде программы — тяге становой — лидировавший с отрывом в 5 кг Казаков начал со 195 кг. Константин же заказал вес в 210 кг, успешно с ним справился и сразу вышел вперед. Казаков пошел на 205 кг — неудачно. Павлов же вновь уверенно фиксирует 217,5 кг. Учитывая, что Константин был легче уфимца по собственному весу, тому предстояло теперь в борьбе за «золото» отыгрывать добрых 20 килограммов у многократного чемпиона мира! Понятно, что башкирский атлет с такой задачей не справился, хотя все же 205 кг в последней попытке осилил. У обеспечившего уже себе досрочно первенство Павлова, правда, оставался еще один соперник — его же мировой рекорд в сумме троеборья. И Константин пошел на 227,5 кг, что позволило бы обновить рекорд на два с половиной килограмма. Но подход на сей раз не удался. В итоге Павлов собрал 652,5 кг, а Казаков — 645.

Из действующих спортсменов Кузбасса (всех, а не только занимающихся силовым троеборьем) Константин самый титулованный (как и среди пауэрлифтеров в мире). В коллекции Павлова нет только одной медали — олимпийской, так как этот вид спорта пока не хотят включать в программу Игр.

Александр ПОНОМАРЁВ.

Как живешь, Кемерово?

Любимый город, можешь спать спокойно...

Кемеровской службе спасения — пять лет. За это время экипажи «05» выполнили 30215 выездов. Спасли более 700 человек. В штате КСС работают 72 человека — бывшие специалисты ВГСЧ, спасатели МЧС, водолазы, спортсмены-альпинисты. А потому служба спешит на помощь по любому звонку. Для нее не существует слова «нет». Прямые телефонные линии со всеми городскими службами обеспечивают оперативную связь. Каждый день дежурные получают около трех тысяч звонков горожан. Все звонки записываются и классифицируются. В ближайшее время линии связи оснастят определителями телефонных номеров.

А в ноябре начал свою работу автоинформатор, который ввела служба спасения совместно с ГТС. Теперь по телефону 36-01-05 кемеровчане смогут узнать об отключениях горячей и холодной воды, электроэнергии, о происшествиях, случившихся за прошедшие сутки.

Наталья КУДРЯВЦЕВА.

Фото **Федора Баранова .**

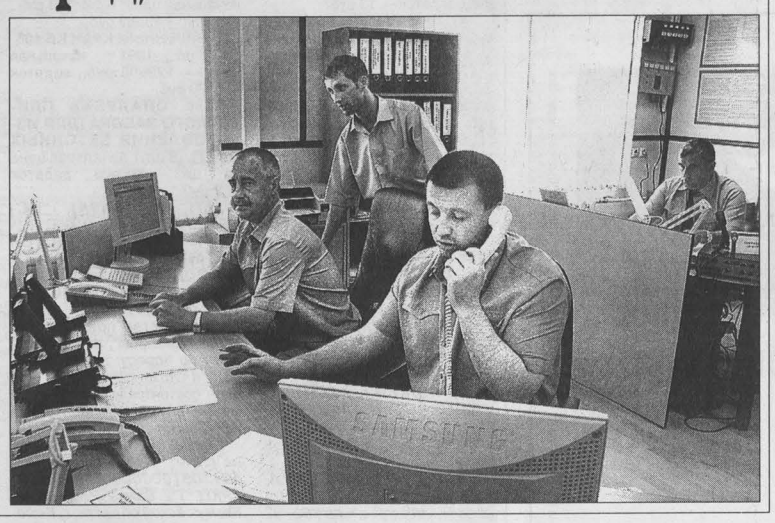

птичий рынок

Патрик, в прошлом - Патрикеевна

Молодой лис по кличке Патрикеевич, или Патрик, на Птичьем рынке считается старожилом. Живет он здесь уже четыре месяца - срок, по "птичьим" меркам, довольно внушительный. Птичий рынок зачастую служит своеобразным перевалочным пунктом, а вернее, звериной гостиницей. Однажды здесь в течение нескольких дней жил медведь. Хозяин Топтыгина, будучи проездом в Новокузнецке, сдавал своего питомца под временную опеку служителям Птичьего. Рынок еще можно назвать "социальной гостиницей" - под нее даже отведены отдельные клети, поскольку здесь нередко находят приют покалеченные птицы и звери.

Прибившееся зверье либо подкидыши - а это зачастую кошки и собаки - не продаются. Таковы неписаные правила Птичьего. Работники рынка, откормив и вылечив хвостатых бедолаг, затем пристраивают их в добрые руки.

Не продается и лисенок, названный поначалу Патрикеевной, но впоследствии оказавшийся мужского рода, а значит, Патрикеевичем. На Птичьем он поселился в месячном возрасте. Худенького, буквально истощенного от голода звереныша принес на рынок один из хозяев подворья на Садовой.

Лисенок был обнаружен в сарае: зверек забился в угол и жалобно попискивал. Каким образом ушастый, с черными бусинками глаз лисенок забрел к людям - неведомо. Известно только, что лесных жителей - лисиц - стали встречать в пригороде. Недавно наши знакомые видели рыжую, перебегавшую оживленное шоссе неподалеку от совхоза «Металлург». Возможно, зверей поближе к людскому очагу гонит бескормица... По крайней мере, охотоведы склонны придерживаться именно этой версии.

Есть свое мнение на этот счет и у зоологов. Лисица издавна считается зверем хитрым, ловким, изворотливым. Недаром эта рыжая бестия избрана персонажем народных сказок. "Лисонька - типичный обитатель лесостепей, степей и предгорий — не только не избегает окультуренного ландшафта, но даже любит селиться вблизи человека. А чтобы приспособиться к таким соседям с их собаками, ружьями, автомобилями, нужно уметь шевелить мозгами", - пишет в своих заметках ученый и следопыт Борис Сергеев. Да и охотиться на умнющего зверя приходится довольно непросто. Провести хитрую лису, которая к тому же великолепно бегает - охотничьи собаки просто задыхаются на бегу! - стоит немалой сноровки. Кстати, по словам охотников, лисы - ярко выраженные индивидуалисты. В стаи они никогда не собираются.

...Истощенного лисенка, которого хозяйственный мужичок продал администрации рынка по чисто символической цене, спасая от голодной смерти, стали усиленно откармливать. "Уж сколько мы ему поначалу витаминных уколов поставили, чтобы выработать иммунитет. Сколько уколов против разных инфекций сделали!" - говорит администратор Птичьего рынка Людмила Мифтахова. Все выдержал маленький мужественный звереныш. Пошел на поправку, подрос, похорошел, превратившись в красавца-лиса цвета беж.

Постепенно Патрик привык к своим спасителям: да и что ожидало бы его, не будь служителей Птичьего? Еду Патрикеевич уже берет с рук. На глазеющую публику может сердито тявкнуть, издавая при этом странные шипящие звуки. Меню лиса не обходится без мяса. Но есть и свои пристрастия: Патрик очень любит пирожки с картошкой, которые привык есть, как только появился на рынке. Людмила покупает их тут же - с пылу, с жару - неподалеку от павильона. К овощам и фруктам Патрик равнодушен. Грызанет яблоко для приличия и оставит на "потом"...

Патрик по-прежнему боязлив и чуть что - тут же прячется в служащей ему домишком картонной коробке. Любит принимать "ванны", плескаясь в тазу. Для разминки бегает, нарезая круги по клетке. Для игр молодому лису служит пластиковая бутылка, и Патрик даже в тесной клетке пытается хоть как-то выплеснуть бьющую в нем ключом энергию. Изредка Патрикеевича, словно собачку, в ошейнике выводят на прогулки.

Клетка, в которой находится лис цвета беж, действительно, очень мала. Но во дворе возводят просторные вольеры, в один из которых Патрик будущим летом должен переселиться. Хотя, по словам администратора рынка, есть надежда, что на следующее лето появится возможность окрепшего и повзрослевшего Патрикеевича выпустить на свободу. А пока лис живет в обществе птиц и зверей, волею судеб попавших на Птичий рынок. Прямо над его головой поселились коршуны.

Коршуниха Тема переселилась на Птичий рынок из зооцентра "Планета" Дворца творчества детей и юношества. Молодого коршуна, еще одного обитателя, принесли две недели назад. У коршунка было подбито крыло, которое он с трудом волочил по земле. Сейчас птица пошла на поправку. Своего бежево-рыжего соседа, который на воле послужил бы пернатым хищникам добычей, они не замечают. Просто смотрят на него свысока - вернее, с высоты своего положения.

Частенько к Патрику пообщаться приходит другое "приблудное существо" - дворняжка по кличке Собака. Добрая и верная псина. Ее старая хозяйка умерла, а новая, молодая выгнала собаку на улицу. На рынке Собаку - "худую, как газель" - успели полюбить за преданность и честное, буквально рьяное отношение к работе: та по ночам гоняет дикую орду крыс - вот уж кто непрошеные гости! И охраняет павильон от чужаков. Иногда Собака обходит и клетки с их обитателями. Особо любит постоять возле лисенка. Обнюхает, дотянувшись через прутья, любопытную мордочку молодого друга, повиляет хвостом, словно успокаивая: "Нам, брат, еще повезло. У других на воле такая собачья жизнь!.." - и пойдет дальше с проверкой рыночных рядов. Лисенку остается лишь проводить "при исполнении служебных обязанностей" Собаку боязливым взором.

Воля и свобода его, молодого и неотесанного, пока еще очень пугают...

Татьяна ШИПИЛОВА,
корр. «Кузбасса».

Новокузнецк.

Кроссворд

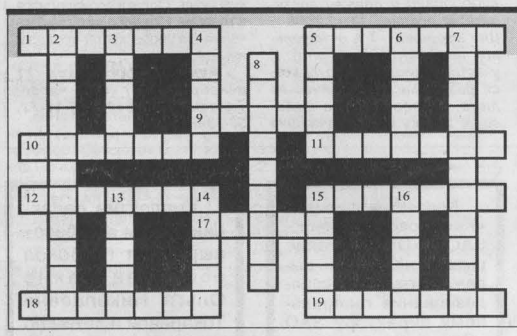

По горизонтали: 1. Город в Ставропольском крае, на реке Калаус. 5. Корнеплод, кормовая репа. 9. Древнеизраильский царь. 10. Окисел на поверхности раскаленного металла, образующийся при его обработке. 11. Птица отряда куликов. 12. Выносная плита - основная часть карниза в русской архитектуре. 15. Почтительное приседание перед старшим. 17. Манильская пенька. 18. Свод числовых данных. 19. Вид декоративно-прикладного искусства.

По вертикали: 2. Колонна, частично заглубленная в стену. 3. Заглавие книги. 4. Способ военных действий. 5. Город в Свердловской области. 6. Столица североамериканского государства. 7. Место пересечения дорог. 8. Величина, остающаяся неизменной при тех или иных преобразованиях. 13. Средство для воспламенения порохового заряда. 14. Бочка с прямыми боками. 15. Вепрь. 16. Кирка у горняков.

Ответы

По горизонтали: 1. Ипатово. 5. Турнепс. 9. Давид. 10. Окалина. 11. Аванпорта. 12. Сноски. 15. Книксен. 17. Абака. 18. Таблица. 19. Набойка.

По вертикали: 2. Полуколонна. 3. Титул. 4. Осада. 5. Тавда. 6. Нассау. 7. Перекресток. 8. Инвариант. 13. Запал. 14. Кадка. 15. Кабан. 16. Кайло.

Главный редактор Ю. И. КУХМАРЬ.

Газета «Кузбасс» учреждена администрацией Кемеровской области и журналистским коллективом редакции. Зарегистрирована Омской региональной инспекцией по защите свободы печати и массовой информации 27.01.94 г., свидетельство о регистрации №54.
Мнение редакции не всегда совпадает с мнением авторов.

АДРЕС РЕДАКЦИИ: 650630, г. Кемерово, пр. Октябрьский, 28.
Электронный адрес: official@knews.polenet.ru; news@knews.polenet.ru, reclama@knews.polenet.ru
СПРАВКИ: по рекламе — 52-25-23; по письмам — 52-50-45; по редакции — 52-32-74. Телефакс 52-12-10.
Собственные корреспонденты: в Новокузнецке — 45-99-62, Прокопьевске — 6-02-58, Ленинске-Кузнецком — 7-88-24, Мысках — 2-18-66, Яе — 2-17-06, Тисуле — 2-34-03.

Газета является участником процесса по формированию единого информационного пространства. Материалы газеты, в том числе коммерческие предложения и реклама, размещаются в системах поиска Интернет и информационных продуктах компании «Мега».

Время подписания номера в печать по графику 20.00. Сдан в печать 19.35. Объем 2 п.л. Печать офсетная.

Тиражи во вторник, среду, пятницу — 20948; четверг — 46778; субботу — 22457.
Газета набрана и сверстана на компьютерном комплексе газеты «Кузбасс».
По вопросам качества печати звонить по тел. 52-03-34.
ФГУИПП «Кузбасс»: 650630, г. Кемерово, пр. Октябрьский, 28.
Заказ № 207.