Кемеровская областная научная библиотека
Газетно-журнальный фонд
576257

Издается с 7 января 1922 года.

Кузбасс

ОБЛАСТНАЯ МАССОВАЯ ГАЗЕТА

200 (23455) 29 ОКТЯБРЯ 2003 г., СРЕДА

Октябрь

пн.	6	13	20	27
вт.	7	14	21	28
ср.	1 8	15	22	29
чт.	2 9	16	23	30
пт.	3 10	17	24	31
сб.	4 11	18	25	
вс.	5 12	19	26	

погода

По прогнозу Международной космической метеослужбы, в Кемерове осадки, в четверг днем до 0, ночью до -5, в пятницу днем до -1, ночью до -5 градусов.

По югу области осадки, в четверг днем до 2, ночью до -5, в пятницу днем до 0, ночью до -5 градусов.

Интернет-приемная губернатора www.mediakuzbass.ru
Письмо А.Тулееву — ответ А.Тулеева

КУРЬЕР

служба новостей «Кузбасса»: тел. 52-37-33, 52-36-45, 52-67-67

О транспортной политике

А.Тулеев вылетел в Москву. Вчера он принял участие в заседании президиума Госсовета по вопросу об основных направлениях транспортной политики Российской Федерации.

А сегодня участвует в заседании самого Госсовета под председательством Президента РФ В. Путина. В этом заседании также будет участвовать Председатель правительства РФ М.Касьянов.

Предвыборный опрос

В Осинниках и Калтане "Кузбасский центр изучения общественного мнения" провел социологический опрос о предстоящих выборах в Госдуму. Опрос заказан и оплачен ИД "Провинция".

На вопрос: "Намерены ли вы принять участие в выборах депутатов Госдумы?" – более половины жителей этих территорий (58 процентов в Осинниках и 61 процент в Калтане) ответили, что собираются принять участие в голосовании, а остальные не приняли окончательное решение или выразили свое нежелание.

При ответах на вопрос: "За какую из партий (избирательных объединений) вы бы проголосовали, если бы выборы состоялись в ближайшее воскресенье?" — жители этих городов отдали предпочтение партии "Единая Россия". За единороссов проголосовало бы 29 процентов осинниковцев и 33 процента жителей Калтана. Второе место в Осинниках разделили КПРФ и ЛДПР – 9 процентов. В Калтане второе место у КПРФ - 16 процентов. На третьем "Народная партия РФ", ЛДПР и партия "Яблоко", набравшие по 6 процентов голосов.

На вопрос: "За кого из кандидатов по вашему одномандатному избирательному округу вы бы проголосовали, если бы выборы состоялись в ближайшее воскресенье?" – 41,5 процента осинниковцев и 30 процентов жителей Калтана отдали бы свои голоса за депутата Госдумы С.Неверова.

На втором месте председатель планово-бюджетного комитета Совета народных депутатов Новокузнецка Е.Ямщикова. За нее проголосовали бы 3 процента осинниковцев и 5,5 процента калтанцев.

По 3 процента в Осинниках набрали бы также президент международной коллегии адвокатов "Центр правовой защиты" А.Корыстов и главный бухгалтер магазина "Мода" в Новокузнецке М.Лыхтина. Но в Калтане эти кандидаты не набрали бы ни одного процента голосов.

Чтобы запомнили

Сегодня в кемеровской школе № 48 откроется мемориальная доска Михаила Коломина — бойца СОБРа, погибшего во время служебной командировки в Чечне.

После армии Михаил окончательно определился с выбором профессии: парень окончил среднюю школу милиции и заочно — высшую омскую школу милиции. Уже будучи сотрудником СОБРа, Михаил был отправлен в Грозный. Его служебная командировка трагически закончилась 29 апреля 2002 года — машина, в которой ехал милиционер, подорвалась на мине. В Кемерове остались жена и дочка.

Педагоги школы № 48, где учился М. Коломин, решили каждый год проводить осенний кросс памяти бывшего ученика.

Сегодня гостями школы станут родные Михаила и его коллеги.

экономика

Безденежье перед деньгами

Уровень средней зарплаты в нашей области составил в августе 5078 рублей. Понятно, далеко не все могут сказать, что зарабатывают более 5 тысяч в месяц. Разница между средней максимальной и минимальной зарплатами достигает разрыва в 6-7 раз. О разнице в доходах различных групп населения Кузбасса и говорить нечего, в этом случае тривиального знания таблицы умножения будет недостаточно и придется взять в руки калькулятор. Впрочем, и с его помощью мы вряд ли сможем приблизиться к истине, потому что никто даже в руководстве страны не знает объема "теневых" доходов крупных компаний. Да что там крупных!

Известно, что в конце лета по инициативе губернатора Кузбасса были созданы комиссии по координации политики оплаты труда в области. В поле их внимания попали предприятия среднего и малого бизнеса, где официальный уровень зарплаты работников был в разы ниже прожиточного минимума. По большей части 500-700 рублей в месяц. Между прочим, зарплата хозяев этих организаций чаще всего тоже выглядела довольно скромно - 1300-1500 рублей.

По существующим ныне законам, комиссия не могла заставить руководителей предприятий немедленно увеличить зарплаты своим работникам. Однако перед тем как пригласить для душевного разговора собственника или директора, деятельность каждой организации анализировалась, просчитывались его возможности, и только после этого члены комиссии задавали очередному приглашенному для беседы несколько простых вопросов: почему он так мало платит своим работникам? И как он сам выживает на скромные 1300 рублей в месяц? Не кружится ли, например, у него голова от недоедания при быстрой ходьбе? Подала ли его семья заявление на получение субсидий по оплате коммунальных услуг?

За два с лишним месяца на областной, городских и районных комиссиях состоялись встречи с руководителями 500 предприятий и организаций, в которых работают более 26 тысяч человек. Чудеса стали происходить почти моментально: 7 тысячам работников зарплата была немедленно увеличена до прожиточного минимума. Произошел этот процесс безболезненно. Нигде работа не остановилась из-за недостатка средств. А если бы власть не напомнила про нищенские заработки? Видимо, чаще надо напоминать. Ведь в общей сложности сумма прибавки составила 5,3 миллиона рублей. На остальных предприятиях еще думают.

Однако не станем все-таки огульно обвинять наших предпринимателей в полном отсутствии совести. Скромные зарплаты - ответ на существующую налоговую политику государства, которое обложило самым большим налогом именно труд, то есть нашу зарплату. Стоит ее увеличить, как налоговые отчисления тоже вырастают на внушительную сумму. А если учесть, что к увеличенному окладу сибиряка надо еще прибавить 30 процентов "северных", то о ценовых конкурентных преимуществах той продукции, которую производят в наших палестинах, можно и не говорить. В конечном итоге предприятие надо либо закрыть, а работников уволить, либо вести двойную бухгалтерию.

Не случайно накануне выборов в Госдуму все партии громко заговорили об изъятии природной ренты, которая, по сути дела, отдана в безраздельную собственность сырьевым компаниям, к числу которых относятся и угольные. По расчетам Института экономики РАН, в стоимости производимого в России валового продукта 75 процентов составляют природные ресурсы, то есть деньги, которые за миллиарды лет до приватизации "заработала" природа, - нефть, газ, уголь, медь, железо и т.д. За счет труда создается лишь 5 процентов национального богатства. Но эти скромные 5 процентов дают государству 70 процентов всех собранных налогов, а от природных ресурсов в бюджете оседает лишь 13 процентов налоговых поступлений.

Вот в этом и кроется ответ на вопрос, почему у нас можно не платить приличную зарплату даже тем, кто работает на добыче сырья. А уж на тех, кто обжигает кирпичи, печет пирожки, шьет одежду или точит болты, грех не сэкономить. Кстати, зарплата в угольной отрасли по Кузбассу тоже не самая высокая. В среднем шахтеры получают чуть больше 8 тысяч, почти наравне с металлургами. Больше их зарабатывают только в учреждениях кредитной и финансовой сферы - около 12 тысяч. Куда там до них лесорубу с 1630 или селянину с 2100 рублями! Это, заметим, заработок тех, кто работает. Неработающий люд сплошь регистрируется в качестве безработных и живет на пособия. Выходит, не работать выгоднее, чем работать.

Чтобы хоть как-то объяснить по всем меркам скромные зарплаты, доморощенные наши бизнесмены и правительство при всяком удобном случае говорят о лености нашего работника, низкой производительности труда. Мол, в этом и только в этом кроется причина низкого заработка, а также размер пенсий и социальных пособий. Будем работать, как на Западе - и зарплата сравняется!

Экономист, академик РАН Дмитрий Львов, который занимался этой проблемой, пришел к выводу, что это утверждение - чушь собачья! По его расчетам, за 1 доллар заработной платы американец производит на 1,74 цента валового внутреннего продукта (США), а российский за тот же доллар производит 4,75 доллара ВВП России. Об этом академик во всеуслышание доложил еще год назад на Всемирном русском народном соборе "Вера и труд". Никто с тех пор эти расчеты не оспаривал, но про лень и низкую производительность говорить продолжают. А ведь тут не ленью пахнет, а заурядным воровством.

На недавней Всероссийской научно-практической конференции «Региональные проблемы устойчивого развития природоресурсных регионов и пути их решения», которая проходила в Кемерове, те же самые выводы прозвучали в докладе профессора Института философии и права СО РАН Юрия Маркова. «75 процентов производимых в обществе материальных ценностей должно быть достоянием всего общества, а не частного характера присвоения природной ренты. Именно на этом держится либерально-рыночная экономика и весь современный общественный строй. Он изначально абсурден и несет криминально-воровскую природу», - заявил он.

К слову сказать, на днях это еще раз подтвердил министр внутренних дел. В своем интервью он утверждал, что в этом году несколько банков путем махинаций вывезли из страны 9 миллиардов долларов. Сколько их вывозится на самом деле - не знает никто. Не надо быть академиком, чтобы предположить: деньги эти сэкономлены на зарплате "ленивых российских работников" и уворованы "работящими российскими бизнесменами и банкирами".

Между тем депутаты области, из недр которой в последние годы ежегодно добывается более 100-130 миллионов тонн угля, снова вынуждены принять дефицитный бюджет: по закону никакая власть не вправе изъять сверхдоходы от природной ренты у собственников сырьевых компаний. Правда, федеральная власть великодушно разрешила местным властям самостоятельно увеличивать заработную плату бюджетникам, но забыла сказать, у кого взять на это деньги.

Фото **автора.**

Александр СУСОЕВ.

Примите поздравление!

Уважаемые кузбассовцы!

Сегодня, 29 октября 2003 года, исполняется 85 лет комсомолу, самой массовой молодежной организации нашей страны. Это одна из немногих дат, отмечаемых во всех республиках бывшего Советского Союза.

Комсомол со дня его основания был активным участником государственного строительства, укрепления могущества Отечества. Золотыми буквами вписаны в историю страны трудовые свершения советской молодежи, бессмертный подвиг комсомольцев-героев, отважно сражавшихся за свободу и независимость нашей Родины в годы Великой Отечественной войны.

Комсомольцы Кузбасса всегда были на передовой индустриального края — ударных комсомольских стройках. В работе юношеский максимализм и романтика удачно сочетались с серьезностью и чувством ответственности за порученное дело. Участие в соревнованиях комсомольско-молодежных бригад, молодежных трудовых коллективов было делом чести, это позволяло выполнять самые напряженные производственные задания и в кратчайшие сроки сдавать важнейшие промышленные и социальные объекты.

В сегодняшних названиях улиц — Комсомольская, Молодежная, Стройотрядовская — выражено признание огромного трудового вклада комсомола в строительство Кузбасса. Воспитание в молодых людях настойчивости, целеустремленности, уверенности в своих силах помогло миллионам юношей и девушек найти свой путь в жизни, добиться значительных результатов. Люди, прошедшие комсомольскую школу жизни, стали управленцами, профессионалами высокого класса.

Во все времена молодые люди, вступающие в жизнь, должны иметь возможности проявить свои способности, таланты, найти приложение своим силам.

Сегодня в Кузбассе мы активно возрождаем лучшие, проверенные временем традиции работы с молодежью. Работают студенческие строительные отряды, проводятся фестивали творческих молодежных коллективов, соревнования и турниры по различным видам спорта, действуют молодежные общественные организации, клубы, в которых каждый молодой человек может найти интересное для себя дело.

Уверен, юбилей комсомола — не только историческая дата. Это праздник для всех, кто молод душой, кто неравнодушен к происходящему вокруг нас, кто стремится принести пользу России, сделать ее великой, процветающей державой.

Уважаемые кузбассовцы! Примите мои самые искренние поздравления со славной годовщиной! Крепкого вам здоровья, счастья и благополучия!

С уважением **А. ТУЛЕЕВ.**

цифры

165

дворовых территорий привели в порядок минувшим летом в Кемерове.

Из них более двух десятков дворов отремонтированы капитально — установлены новые бордюры, оборудованы парковки, детские игровые площадки, расширена проезжая часть, устроены площадки для мусорных контейнеров, проведено озеленение.

Благоустройством дворовых территорий планируется заниматься и в 2004 году.

1,5 тонны черного и 250 килограммов цветных металлов

изъяли сотрудники УВД Кемерова в ходе операции «Металл». В течение недели милиционеры проверили около полусотни пунктов приема вторчермета, пресекли деятельность шести нелегально действующих точек.

коротко

• По инициативе управления образования во всех междуреченских детских садах идет установка специального оборудования для эвакуации детей и сотрудников при чрезвычайных ситуациях.

• В связи с передачей с 1 января следующего года функций регистрации индивидуальных предпринимателей налоговым органам в инспекции МНС России по г.Кемерово начала работать «горячая линия»: справки можно получить по телефону 36-63-13.

• В Прокопьевске во всех филиалах централизованной библиотечной системы началась неделя молодежной книги «Книга и отчий край». Акция должна привлечь юных прокопчан не только к увлекательному процессу чтения, но и познакомить с богатейшей историей культуры Кузбасса. Тематические выставки местных поэтов и прозаиков, литературные викторины, специальные информационные часы позволят ребятам узнать много нового и интересного.

• В Крапивинском районе состоялся семинар-совещание «Социальная реабилитация детей из неблагополучных семей в условиях учреждений социальной защиты». Цель данного мероприятия, в работе которого приняли участие специалисты комплексного центра УСЗН, коррекционной школы детского дома и социального приюта, – расширить границы совместного сотрудничества учреждений разных сфер в социальной поддержке и адаптации детей, попавших в трудную жизненную ситуацию.

конференция

Школы здоровья

Сегодня завершает работу Всероссийская научно-практическая конференция «Эксперимент по совершенствованию структуры и содержания общего образования. Педагогические факторы здоровьесбережения школьников». Представители 21 региона России приняли в ней участие. Тема актуального разговора - проблемы сохранения здоровья детей.

Заместитель руководителя департамента общего и дошкольного образования Минобразования России А. М. Водянский в первый день работы конференции подчеркнул, что «опыт Кемеровской области по реализации здоровьесберегающих программ уникален, его надо сделать достоянием Российской Федерации».

Как известно, в сентябре 2001 года стартовал эксперимент по совершенствованию структуры и содержанию общего образования, в котором принимают сейчас участие две тысячи школ из 76 регионов России. В Кузбассе по экспериментальным программам работают 14 школ на федеральном уровне и девять – на региональном.

В России только 14 процентов детей школьного возраста являются практически здоровыми, 50 процентов имеют функциональные отклонения, 35-40 процентов – хронические заболевания. Ко времени окончания школы у каждого четвертого выпускника наблюдается патология сердечно-сосудистой системы, у каждого третьего- близорукость, нарушение осанки. Исследования показывают, что учебно- воспитательный процесс особенно отрицательно сказывается на психоматическом здоровье – отклонение со стороны нервной системы в десятом классе регистрируются у 32,6 процента девушек и 16,4 процента юношей, 50 процентов учащихся нуждаются в квалифицированной помощи психолога.

Участники конференции познакомились с опытом психолого-валеологической службы образования Кемеровской области, побывали в санатории-профилактории для оздоровления педагогов, который работает в Кузбасском региональном институте повышения квалификации и переподготовки работников образования. В регионе создано 45 центров здоровья, потребителями услуг которых стали 160 тысяч школьников, педагогов и родителей. Более чем в четырехстах образовательных учреждениях области работают школы здоровья. Около тысячи наших учителей получают ежегодно путевки в санаторий-профилакторий.

В итоге одобрен опыт образовательных и научных учреждений Кузбасса по апробации комплексных целевых программ «Здоровье и образование», разработаны рекомендации для всех категорий педагогических кадров по вопросам сбережения здоровья.

Вручены дипломы лауреатам областного конкурса «Школа формирования культуры здоровья». Ими стали: школа № 92, Кемерово (директор З.З. Кожевникова); школа № 94, Кемерово (Г.И. Тушина); школа № 5, Киселевск (Г.М. Мустафина).

Валентина ДМИТРИЕВА.
Фото **Федора Баранова.**

Би Лайн GSM: Гурьевск на связи

Очевидным преимуществом сети Би Лайн GSM в Кузбассе является зона покрытия. Воспользоваться услугами качественной мобильной связи от Би Лайн GSM можно в городах Мариинске, Топки, Юрге, Мыски, Осинники, шахтерских городах Анжеро-Судженске, Междуреченске, Белово, Прокопьевске, Киселевске, Калтане, Березовский, Ленинск-Кузнецкий, городах социального назначения: Тайге, Полысаево, на разрезах «Ерунаковский», «Черниговский», «Кедровский», «Караканский», «Талдинский», «Бачатский».

16 октября 2003 года произошло знаменательное событие: город Гурьевск «включен» в сеть Би Лайн GSM .

Гурьевск стал 19-м городом из 20 областных городов, где присутствует сеть Би Лайн GSM. Многие населенные пункты, расположенные в пригороде Гурьевска (такие как поселок Лесной, Шанда), где не было связи, стали ближе, ведь компания Би Лайн GSM предоставляет услуги качественной и доступной связи.

Гурьевск - город потомственных металлургов, с богатой историей: самый первый крупный завод Кузбасса был построен именно здесь, также этот город считается родоначальником машиностроительной индустрии Сибири, ведь именно здесь была создана единственная за Уралом механическая фабрика, производившая металлоизделия для сельскохозяйственных машин.

В рамках программы «Губернский телефон Би Лайн GSM», приуроченной к открытию нового города в сети Би Лайн GSM, будут вручены мобильные телефоны инвалидам ВОВ, детям-инвалидам, библиотекарям, фельдшерам, работникам школы и другим работникам социальной сферы.

Персональные страдания

«Калиновские страдания» — так называется персональная выставка Веры Николаевны Сидоровой, на днях открывшаяся в Центральной районной библиотеке в Топках.

Вера Николаевна — член Союза художников России, живет в селе Глубокое Топкинского района и работает в филиале школы искусств преподавателем. Все свободное время посвящает творчеству, не раз была участницей областных, зональных и российских выставок.

Картины топкинской художницы знают и любят не только на родине, но и в Новосибирске, Томске, Иркутске и Москве.

Былинная мелодика

Сегодня в Государственной филармонии Кузбасса состоится премьера спектакля литературного театра «Слово» по повести Виля Липатова «Житие Ванюшки Мурзина, или Любовь в Старокороткине».

Постановку осуществила режиссер Ирина Латынникова. По ее словам, произведение именно Липатова было выбрано по нескольким причинам. Во-первых, этот замечательный автор у нас мало известен. Фильмы «И это все о нем», «Деревенский детектив» — вот, пожалуй, и все, что знает широкий читатель и зритель. А ведь Липатов не только плодовитый автор, но и отличный стилист с прекрасным слогом. «И еще, — говорит Ирина Латынникова, — у него по сути, по духу очень славянская ментальность. Сегодня ведь язык искажается, а у него мелодика, интонация фольклорная, из наших генов, наших корней. Хотя ситуация в «Житии Ванюшки Мурзина…» обрисована современная, но по мелодике, по говору она похожа на былины, на обрядовые песни, древнерусскую литературу. Еще одним очаровывает эта повесть — в ней поднимаются вечные проблемы — мечущейся души, любви с точки зрения вселенской гармонии — и как высочайшей награды, и как тяжелого испытания… И еще эта вещь написана очень добро по отношению к людям, о которых там рассказывается».

Над выпуском работали: Наталья НАЗАРЕНКО, Наталья ЮРКЕНЬ, Валерий КАЧИН, Олег ШИШКО.

Курьер

Газета Кузбасс в Интернет: www.mega.kemerovo.su/kuzbass/ • Ваша страница в Интернет на сервере Компании «Мега»
«Экономика и жизнь Кузбасса», тел. (3842) 25-32-77, тел./факс 36-62-01

ОПОРА

Выходит при поддержке Кузбасской торгово-промышленной палаты, ООО «Кузбассрегионгаз».

Специальный выпуск кузбасского бизнес-сообщества

бизнес и власть

Как холить и лелеять «малышей»?

Комплекс мер по поддержке малого бизнеса на 2003-2005 годы, предложенный на рассмотрение правительства Министерством антимонопольной политики и поддержки предпринимательства (МАП), вызвал неоднозначную реакцию. Несмотря на то, что премьер Михаил Касьянов призвал своих коллег: «малышей» надо холить и лелеять, потому что они должны составить основу нашей экономики, сами «малыши», для которых два последних новогодних праздника сопровождались неожиданными изменениями в налогообложении, отнеслись к такой заботе настороженно. Чего им ждать от правительства нынче? Оно же для начала решило уточнить критерии, по которым предприятие сможет считаться малым и претендовать на господдержку: предприятия с числом работающих до 9 человек будут считаться микропредприятиями, до 100 человек - малыми, до 250 - средними. Такое деление ни у кого возражений не вызвало. О предложениях, прозвучавших на заседании правительства, мы решили поразмышлять вместе с теми, кто так или иначе призван оказывать поддержку малому бизнесу в Кузбассе.

Кредиты. Больше или лучше?

В проект бюджета на 2004 год заложено 3 миллиарда рублей в виде государственной гарантии уполномоченному банку для кредитования малого бизнеса. МАП предложило на эту роль Российский банк развития. Министр финансов Кудрин внес свою «кандидатуру» - Внешторгбанк. Спор разрешил Касьянов: «ВТБ будем приватизировать, а РБР останется государственным». Уполномоченный банк на основе конкурса отберет банки-операторы из регионов. На сумму гарантий РБР привлекает кредитные ресурсы. Полученные деньги направятся в банки-операторы, которые и займутся непосредственным кредитованием малого бизнеса. Кредиты будут выдаваться на срок не менее трех лет.

Андрей АНТОНОВ, председатель обкома профсоюза работников среднего и малого бизнеса:

- Чем больше правительство выделит средств на поддержку малого бизнеса, тем больше на местах их выделят. Чего греха таить: основная масса муниципальных фондов поддержки предпринимательства была создана на волне реструктуризации угольной отрасли, когда в шахтерские города шли средства на создание новых рабочих мест и поддержку предпринимательства. И сейчас эти деньги приносят огромную пользу, потому что они постоянно находятся в обороте. Но уже два года как (не без «старания» областного казначейства) строку по микрокредитованию «закрыли», и пополнение средств фондов идет только за счет процентной ставки, которую они на свои кредиты накручивают, да за счет возвратных средств.

Андрей ОРАЧ, директор муниципального фонда поддержки малого предпринимательства г. Киселевска:

- Наши фонды сегодня работают практически в каждом городе Кузбасса и становятся конкурентами для банков. Боюсь, те добьются, что фондам запретят без лицензии заниматься кредитованием. И правительство не на нашей стороне. Куда оно собирается направить 3 млрд. рублей, предусмотренных на кредитование малого бизнеса в 2004 году? В региональные банки-операторы. Нашим фондам МАП предлагает функции отбора проектов и бюро кредитных историй.

А какая кредитная история у начинающих предпринимателей? Не будет наших фондов – кто их поддержит? У них нет возможности взять кредит в банке: не отработал шесть месяцев – можешь вообще не ходить туда. А те, кто больше проработал, не всегда в банке кредит получат, потому что не имеют ликвидного залога.

Раз уж правительство наконец-то определилось с «размерами»: микробизнес, малый и средний бизнес, то и кредитование должно построить по такому же признаку. Кстати, у наших фондов микрокредитование проходит практически со 100-процентным возвратом.

Татьяна ИВЛЕВА, вице-президент Кузбасской торгово-промышленной палаты:

- Хотелось, чтобы комплекс мер по финансовой поддержке малого бизнеса был дополнен специальным законом о развитии кредитных кооперативов для предпринимателей. Необходимо изменить статус участника кредитного кооператива, чтобы его членом могли быть не только физические, но и юридические лица. Это позволит решить многие вопросы по формированию ресурсов, оборотных средств этих кооперативов. В конечном итоге - увеличится число дополнительных источников получения более быстрых и более дешевых кредитов для предпринимателей.

«Потолок» не должен мешать росту

МАП предложило изменить критерии, по которым предприятия получают право платить налоги по упрощенной схеме. Министерство полагает, что малыми могут считаться предприятия с оборотом в 100 миллионов рублей в год (сейчас –15 миллионов). Торгово-промышленная палата предложила поднять эту планку до 40 миллионов рублей. По мнению ее президента Евгения Примакова, в этом случае на упрощенную систему налогообложения смогут перейти многие производственные, строительные, а главное – инновационные и венчурные предприятия.

Минфину и Минэкономразвития эти предложения не понравились. В итоге правительство решило так: насколько повышать порог оборота, к 1 декабря решит Минфин совместно с тремя министерствами – антимонопольной политики и поддержки предпринимательства, экономразвития, налогов и сборов.

Владимир ВОДОПЬЯНОВ, заместитель губернатора по развитию предпринимательства и внешних экономических связей:

- Налоговая система должна не только играть фискальную роль, но и позволять развиваться малому бизнесу. Нагрузка на предпринимателей, которые перешли на «упрощенку», снизилась в 2 раза. Однако на этой системе в Кемеровской области находятся лишь 19% малых предприятий и 3% предпринимателей без образования юрлица. Это в значительной степени обусловлено тем, что пороговое значение дохода предприятия не должно превышать 15 миллионов. Мы на разных уровнях предлагали правительству поднять эту планку до 100 миллионов рублей (с годовой индексацией). Конечно, эта цифра обсуждаема. Но существующее ограничение ведет к тому, что предприниматель должен заниматься только низкопроизводительным, а вовсе не наукоемким бизнесом.

Многие текущие трудности малого бизнеса Кузбасса – это проблемы страны в целом, которые могут быть кардинально решены только на федеральном уровне. Важнейшие из них были определены на прошедшей в июле встрече представителей власти и предпринимателей, проведенной в г. Кемерово под эгидой партии «Единая Россия» совместно с общероссийской организацией малого и среднего бизнеса «ОПОРА России». Отрадно, что они нашли отражение в итоговом решении правительства. Остается надеяться на скорейшее воплощение всех заявленных решений в жизнь.

Анатолий ГЛАЗКОВ, председатель комитета по экономике администрации города Кемерова:

- Главный вопрос – это предсказуемость налоговой системы. Если есть какие-то предложения по изменению налогового законодательства – надо обсуждать их в начале 2004 года, не мучая сегодня предпринимателей даже разговорами об этом. Как только в правительстве начали говорить о возможности изменений условий перехода на «упрощенку», сразу все в панике. 15 миллионов рублей, на мой взгляд, - реальный, экономически обоснованный предел, когда самому предпринимателю нет смысла заводить сложную систему бухгалтерского учета. Когда оборот выше - это ежедневные операции более 50 тысяч рублей в день, тогда необходимо заводить классическую систему бухгалтерского учета. Иначе предприниматель, работающий в сфере производства, сам не будет владеть своей экономической ситуацией. А раз ему надо этим заниматься, он как бы естественно выходит на обычную, классическую систему налогообложения.

Попытка увеличить этот «потолок», с моей точки зрения, это попытка протащить в уменьшенное налогообложение уже средний бизнес. Нуждается ли он в какой-то упрощенной системе? Я категорически скажу: нет. Поддерживать средний бизнес финансово или уменьшением налогов – это не наша, власти, задача.

Власть должна знать потребности начинающих и помочь начинающим. Как только мы их обучили, помогли оформить их проекты в бизнес-планы, прокредитовали в муниципальном фонде не под уменьшенный, а под нормальный, рыночный процент, и они выстояли, значит, мы «вытолкнули» в бизнес-среду конкурентоспособных, активных предпринимателей. Там они без нас разберутся…

Елена ГААН, директор консалтинговой фирмы «С-Лига аудит» (г. Кемерово):

- Это обязательно надо делать – изменить условия перевода на «упрощенку». 15 миллионов рублей – это такой мизер! Из-за этого под «упрощенку» попали только микропредприятия с месячным оборотом практически в миллион рублей.

Никаких потерь для бюджета не будет, потому что в ответ на этот шаг сразу легализуются те, кто занижал свой годовой оборот. Платить 6% от оборота им гораздо проще, чем искать лазейки, чтобы уйти от налогов. А ведь многие предприятия их вообще не платят. Переход их на упрощенную систему даст возможность бюджету хоть какой-то налог получить, да и зарплату там платить реальную начнут.

Одни дома

Против налоговых послаблений для малого бизнеса не только Минфин и Минэкономразвития. Категорически против этого – местная власть: бюджеты муниципалитетов в 2004 году и так лишаются всех местных сборов. О каком интенсивном развитии малого бизнеса в регионах можно вести речь при нынешнем раскладе сил: если в 2002 году в регионе оставалось 70, то в 2003-м останется 60% налоговых поступлений от малого бизнеса, а все остальное забирают «федералы». И на кого тогда надеяться «малышам», если в родном доме – муниципальном образовании – нет заинтересованных в том, чтобы они не остались «карликами»?

Несколько обнадеживают поправки в Бюджетный кодекс, принятые в июле этого года. Они предусматривают распределение налоговых поступлений от налогоплательщиков, перешедших на упрощенную систему и уплату единого налога на вмененный доход, только между региональными и местными бюджетами и в равных пропорциях - 50 на 50.

Российская торгово-промышленная палата, например, считает, что надо идти дальше. Ее президент Евгений Примаков предложил правительству такой порядок - до 30 процентов налоговых поступлений от малых предприятий, применяющих как общий режим, так и специальные налоговые режимы, должны идти в бюджеты субъектов Федерации и не менее 70 процентов – в местные бюджеты.

Андрей АНТОНОВ, председатель областного совета профсоюза малого и среднего бизнеса:

- Еще четыре года назад ЦК нашего профсоюза выступил с идеей: чтобы заинтересовать местные власти в развитии предпринимательства, полностью все 100% налогов от малого бизнеса отдать субъектам Федерации (у ЦК целый том переписки по этому поводу с администрацией президента). Примаков, когда пришел в ТПП, поддержал эту идею. Она не нова. Вспомните: на заре кооперативного движения все 100% налогов от деятельности кооператоров оставались городу. Тогда местная власть была заинтересована в росте кооперативов, она действительно холила и лелеяла кооператоров. Лужков Москву поднял за счет этого, ведь увеличение предприятий – это увеличение налоговых отчислений.

Татьяна АЛЕКСЕЕВА, член правления РТПП, президент Кузбасской палаты:

- Все предложения, с которыми на этом заседании правительства выступил президент РТПП Евгений Примаков, созрели в недрах российских регионов. Это итог опроса, проведенного палатой в течение двух месяцев по всем регионам нашей страны. Одним из предложений от нашего региона было перераспределение налогов от предпринимательской деятельности. Мы предлагали 100 процентов налогов от малого бизнеса оставить в регионе. Но если будет принято хотя бы соотношение 30 на 70, взаимопонимание и взаимодействие предпринимателей и власти значительно улучшатся.

Анатолий ГЛАЗКОВ, председатель комитета по экономике администрации г. Кемерово:

- Мы категорически «за»! Потому что здесь создаем условия для малого бизнеса. Это единственная сфера деятельности, когда мы влияем на весь процесс - от начала до конца (на крупный бизнес мы не влияем). И это будет прямая материальная заинтересованность – чем больше мы будем вкладывать в малый бизнес, тем больше получим…

Мнения собрала **Вера КАРЗОВА.**

история бизнеса

Выгодно, когда интересно,

или Как стать первопроходцем?

Нет более бескорыстного интереса, чем корыстный. Законы рыночной экономики на этом держатся. Чем важнее для людей то, чем я занимаюсь, тем больше я с этого буду иметь личной выгоды. Про каждый этап своей деятельности Александр Мерзляков, директор ООО «МП Партнёр», начинает рассказывать со слов: «Это было интересно». Мы, исходя из вышеназванного принципа, можем домыслить – «и выгодно».

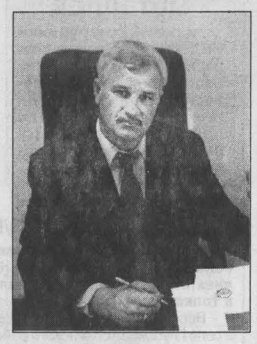

Таштагольское малое предприятие «Партнёр» на пути своего становления прошло все классические ступени развития малого бизнеса в нашей стране. Начинал Мерзляков (выпускник Томского политехнического, электрофизик по специальности) с товарищами с кооператива, разрабатывавшего программное обеспечение для ЭВМ. Тогда, в 1989 году, компьютерный рынок в небольшом городе был абсолютно свободен. Затем вышли на поставку компьютерной техники (набрали людей, наладили прямые поставки техники из Москвы, заключили договоры почти со всеми предприятиями Таштагола). Были первыми в городе – это сразу же позволило занять лидирующее положение.

Через четыре года снова начали ввозить уже всю офисную технику. Когда освоили и этот рынок, занялись транковой связью, которая действует по типу рации, но на более дальние расстояния. Работает она в самых глухих точках района и по сей день никаких нареканий не вызывает.

- Нам было интересно это, - говорит Александр Мерзляков. – В это же время мы уже набрали финансовый вес, и кредитная история у нас сложилась идеальная – возвраты в Сбербанк были стопроцентные. И начали разрабатывать направление, на первый взгляд, не связанное с предыдущими, занялись ремонтом офисных помещений. Не по старинке, а «на уровне». Это было совершенно новое направление для Таштагола. Наши строители находились в таком глубочайшем кризисе, что я удивляюсь, как они не заметили эту нишу. А она интересной была…

Но, надо заметить, и работал «Партнер» в этой нише намного интересней строителей: предлагал заказчикам готовый офис «под ключ». Не только сам строил (или ремонтировал), но и мог оборудовать его интересно, современно, по-новому, провести связь, установить компьютеры и другую офисную технику, и даже – мебель. Плюс к этому заключал договор на гарантированное обслуживание и, если нужно, - на обучение кадров.

В цехе ООО «МП Партнёр».

Но когда к 1998 году «Партнер» еще нарастил свой финансовый вес, пошёл парадоксальный процесс - фирме нужно было расширяться, а рынок начал сужаться. И фирма развернулась в сторону розничной торговли.

Этот рынок был уже хорошо развит. Но «Партнер» применил испытанную тактику: постарался сделать интересней, лучше, чем у других: поставил в магазин хорошее оборудование, сделал отличный ремонт, учел всё, что могло привлечь покупателя. А за ним – интересно это было наблюдать – потянулись все остальные розничные продавцы в городе. Пришлось поднимать планку услуг: открыть салон бытовой техники, магазин хозтоваров, сотовых телефонов…

Несмотря на то, что монополистом в этой области «Партнёр» не был, это дало ему возможность ещё поднять свои обороты и… снова искать, в каком новом направлении развиваться. В 1998 году «Партнёр» стал прорабатывать варианты, а уже через два года активно внедряться в деревоперерабатывающую отрасль Таштагола.

- У нас был очень интересный бизнес-план, - вспоминает Мерзляков. - Мы его сами разрабатывали, сами отстояли и победили на конкурсе программ создания новых рабочих мест, который проводил городской центр занятости. Центр нас тогда очень серьезно поддержал. На свои средства мы купили пустующий склад, а на полученные от центра два миллиона рублей купили оборудование, открыли деревообрабатывающий цех (заготовку леса вели под Кабырзой) и создали тогда 60 рабочих мест. Сегодня у нас есть лесозаготовительная бригада, пилорама для обработки круглого леса. Мы стремимся к комплексному производству, чтобы не зависеть ни от поставщиков, ни от переработчиков. Спрос на наши изделия такой, что очередь уже на три месяца вперёд расписана.

Жителям города теперь не нужно ехать в Новокузнецк, чтобы привезти и поставить двери или оконные рамы.

Фирма, которая начиналась с трёх человек, сейчас – с учетом всех ее подразделений - насчитывает около 100. В принципе, все довольны.

- Здесь другая беда, – не соглашается директор «Партнера». - Объёмы у нас маленькие. Не хватает сырья, чтобы расширяться.

- Вот тебе и на! Так леса вроде вокруг много?

- Леса много, но он далеко. Нам нужны заготовки в пределах десятков тысяч кубов. Эти объёмы можно взять только в 100-150 километрах от города - леса хорошего, делового ближе уже нет. А мы не можем себе этого позволить – инфраструктура дорожная очень затратная.

Есть у предпринимателей Таштагола еще одна серьезная проблема - отсутствие квалифицированных кадров. От скольких интересных проектов, суливших серьезные инвестиции, фирме «Партнер» пришлось отказаться только потому, что не хватало умелых рабочих рук!

- Но у вас же в городе есть профессиональный лицей, техникум?

- Ни одного их выпускника я на работу не принял, потому что от них нет предложений. Нам же нужны квалифицированные кадры... На днях мы открыли в Шерегеше на горнолыжной трассе продовольственный магазин «Кукуруза». Шерегеш – это новый для нашей фирмы рынок. Обслуживание таких туристов (а любители горнолыжного отдыха во всем мире самые «дорогие» туристы) требует высочайшей квалификации. Да, мы сделали все, чтобы привлечь туристов в наш магазин (в нем, кстати, будет и что-то типа кафетерия). Но торгового дизайна, даже самого совершенного, недостаточно. Совершенным должно быть и обслуживание. Сможем ли мы его гарантировать — вот в чем проблема.

Евгения РАЙНЕШ.

Таштагол.

ОТ ОПОРЫ.

Александр Мерзляков обозначил очень актуальную для Горной Шории, перед которой горнолыжный туризм открывает огромные перспективы, проблему – нехватку квалифицированных кадров в сфере обслуживания. Мы обязательно вернемся к этой теме и поговорим о ней подробней.

интервью «Опоры»

Кино и бизнес

О возрождении российского кинопроката постоянно говорят режиссеры, актеры, продюсеры. Постепенное возвращение зрителей в кинотеатры связывают с приходом в киносферу частного бизнеса. В Кузбассе, по большому счету, есть только один пример успешного выстраивания кинобизнеса. Два года назад кемеровский кинотеатр «Космос» был отдан в аренду частной фирме. Теперь московские кинопрокатчики в Кузбассе имеют дело практически только с ним. Сегодня руководство «Космоса» предлагает новые подходы к управлению кинотеатрами в области. Об инициативах ЗАО «Киноцентр «Космос» рассказывает его гендиректор Ефим ДЕНИСОВ.

- Действительно ли «Космос» - успешный проект?

- Мы поставили себе цель показывать все новые фильмы первыми в области. Но понимали, что человека, который не ходил лет пятнадцать в кино, трудно туда вернуть. Пока этого достигли, прошло порядочно времени. Сейчас имеем в среднем 30 тысяч посещений в месяц. Начинали с десяти. Но бывает иногда менее десятка людей в зале. Однако в Кемерове уже привыкли, что у нас можно посмотреть самые новые фильмы, хиты - всего за два года мы показали 150 фильмов. В целом же по области что происходит? В советские времена в Кузбассе было 40 кинотеатров. Сейчас из них работающими можно назвать только 22. Соответствуют стандартам, даже не по оборудованию, а по элементарным системам вентиляции и пожарной безопасности, только два – наш и «Победа» в Ленинске-Кузнецком. Недавно, правда, открылся после ремонта «Кузбасс» в Междуреченске…

- В прессе появлялась информация о выходе вашего киноцентра на область. Вы якобы занялись прокатом фильмов по городам. Стоит ли это понимать как расширение бизнеса?

- В Кузбассе есть областной киновидеоцентр. В его обязанности входит формирование кинорепертуара для области. Альтернативы этому в городах, как системы, нет. Кинотеатры, которые давали какой-то доход, самостоятельно покупали фильмы у различных структур. Серьезный кинопрокатчик не будет работать с небольшим кинотеатром в маленьком городе. Руководители кузбасских кинотеатров приезжали в «Космос», просили как-то помочь. Вот мы и постарались вложить деньги в кинопрокат для всех кинотеатров. Сейчас у нас им занимаются 3 человека. Делают так, чтобы во всех городах можно было увидеть то, что идет у нас. Анализ рынка показал, что для того чтобы вся область была «закрыта» кино, в прокате одновременно должно быть не менее 30 фильмов. Цифра эта выведена с учетом времени на доставку фильмов, с учетом графика проката. К тому же относительно большие кинотеатры, как правило, в один день работают двумя программами. Система позволяет в пределах трех месяцев показать один фильм во всех городах. Сегодня у нас в прокате по области 33 картины. Мы купили права еще на три картины и ведем переговоры по двум. Не делаем разграничений на отечественное и импортное кино. В прокате находятся как российские, так и фильмы производства США, Франции. Главное, чтобы фильмы были зрелищными и зритель был доволен.

Вернется зритель - у кинотеатров появится доход. Деньги на развитие, на покупку оборудования. К примеру, в Прокопьевске «Орбита» собрала по 60 тысяч рублей от показа «Такси-3», а это двухмесячный доход кинотеатра.

— Складывается ощущение, что, начав работать с городскими кинотеатрами, вы пытаетесь выстроить систему кинопроката в области под себя…

- Для нас работа с кинотеатрами пока в большей степени благотворительность. Кинотеатры нам платят, честно сказать, смешные деньги. А стоимость фильма зависит от системы кинопроката. Есть вариант, когда фильм покупается с правами на год. Купил и катай или покажи раз, а потом положи на полку. Другой вариант - менее рисковый, «прокат по долям». Если в целом, грубо говоря, с фильма зарабатывается 100 единиц, то 45-50 единиц остается дилеру, остальное – кинопрокатчику. Риск меньше, потому что ты не вкладываешь сразу деньги в эту картину, а просто представляешь интересы дилера в регионе. Кино - не дешевое удовольствие. Какой-то фильм нам может обойтись в 120 тыс. рублей. А за «Терминатора» просили 5 млн. рублей. Мы же часть фильмов закупаем «целиком», часть по долям. Все зависит от экономической целесообразности. Так работали с самого начала, поэтому принципиально работа «Космоса» с городами мало что изменила. Мы не скрываем интереса к кинопрокату, но если на рынке появятся другие предложения, будем только приветствовать. Но сегодня, кроме нас, этим никто не заинтересовался. Кинотеатры у нас почти все муниципальные. Вот что надо менять, так это отношение власти к ним. Города должны вкладывать средства в кино.

- Бюджетные деньги на покупку «Матрицы»… По принципу «хлеба и зрелищ»? Но мэр скажет, что у него проблемы с ЖКХ, бюджетниками, дорогами. Какое уж тут кино.

- А я и не говорю, что власти должны покупать фильмы. Администрации городов, как мне кажется, могли бы просто по-новому подойти к управлению кинотеатрами. Приватизировать их никто еще не решается. Связано это с тем, что кинотеатры являются учреждениями культуры. Можно сдавать кинотеатры в аренду, как в случае с «Космосом». Меня, как представителя частного бизнеса, в принципе это вполне устраивает. Но вот на Западе достаточно широко распространены, скажем так, совместные предприятия. С одной стороны органы власти, с другой - частный бизнес. Почему у нас такого нет?

- Есть и иное мнение. Иметь общий бизнес с властью - себе дороже. В чем вы видите плюсы совместного бизнеса?

- Если будут совместные вложения, то город получает гарантию социальных обязательств бизнеса. А бизнес - некую гарантию сохранности инвестиций. Такая система позволит привлекать больше частных структур.

Татьяна ДУМЕНКО.

Геннадий ШЕВЧУК, директор государственного учреждения культуры «Областной киновидеоцентр»:

— С 1996 года единая система кинопроката перестала работать. Закупать фильмы стали уже и сами кинотеатры, потом появились частные компании, которые взялись за кинобизнес. Но и сегодня мы охватываем всю область. В нашем фонде 12 тысяч копий. Любой кинотеатр может получить нужный ему фильм. С новинками помогает АО «Российский кинопрокат», созданное при Министерстве культуры. В данный момент по области в прокате находится 14 выпущенных в России в этом году фильмов, которые поставила нам эта компания. Когда появляются деньги у нас, покупаем фильмы сами. Но раньше покупали до 300 копий в год, теперь 5-6. В этом году купили 8. Ведем переговоры о приобретении еще двух фильмов. Один из них - «Возвращение» Звягинцева. Рассчитываем показать его уже в этом году. Другой – подростковый фильм «Лиса-Алиса». Вопрос, естественно, в деньгах. Отечественные фильмы не так дороги, как американские. Цена за копию составляет 80-100 тысяч рублей. Но из областного бюджета нам выделяют деньги только на зарплату.

Координатор ОПОРЫ Вера КАРЗОВА kdirektor@mail.ru, тел. 51-39-74.

Альберт Колесников: «Идеология – растить хозяина!»

- Города, как и люди, имеют свое лицо и свой норов. Больше года вы накоротке с Березовским. Какой характер у города, каким вы его воспринимаете?

- Полуспившимся, с одной стороны. С другой стороны, город талантливый. Я вижу, какие хорошие дети у нас. Но в целом город тяжелый. Многих, к сожалению, подкосила перестройка. Споила. Шахты закрывались массово, люди лишались работы, доходов. Не все смогли достойно пережить безработицу, многие так и не нашли себя в новых условиях. Это ведь испытание и на терпение, и на мужество. Так что большие надежды у меня на подрастающее поколение, ребятишки растут замечательные, умные, светлые.

- Это взгляд мэра на город. Город тоже оценивает вас. Уверена, ему не важно, добрый вы человек или не очень, не важно, какая часть вашей жизни уходит на работу, не смотрят на вас с точки зрения, – в каком галстуке вы сегодня... Горожанам важны в первую очередь свет, тепло, вода в доме. Важно, чтобы исправно бегал общественный транспорт и в магазинах было что купить. Если все в порядке – мэр нормальный. А уж если, кроме этого минимума, происходят позитивные изменения, мэр – хороший. Стремитесь ли вы к тому, чтобы вас приязненно принимали в городе, и на какие службы вы можете положиться, чтобы гарантировать надежность жизнеобеспечения города?

- Я считаю, что моя первейшая обязанность – обеспечить город теплом, энергией, всем, что вы перечислили. Казалось бы, это начало начал, то, на чем базируется работа каждого градоначальника, но у нас люди и к этому не были приучены. Я принял город с такими представлениями о сотрудничестве: хозяйственники сами по себе, администрация сама по себе. Слово мэра – не указ, никто не советуется, никто слово власти не слушает. Я не стараюсь заигрывать с жителями Березовского, руководителями промышленности. Более того, я уверен – нужна диктатура власти, чтобы через решения власти влиять на службы жизнеобеспечения. Мне не нравилось, что город жил автономно от власти. Нужно было вступать в диалог, моя команда с этого начала работу. Теперь мы советуемся с горожанами: озвучиваем нашу позицию и выслушиваем предложения. Все разумные предложения, поправки принимаем, хотя и спорим до хрипоты. Но когда решение принято — все, никаких корректировок. Кровь из носу - выполняй! Порядок зависит от исполнительской дисциплины. А от порядка в городе зависит доверие людей.

Сегодня я уже могу опереться на многих руководителей предприятий коммунальных служб. Водоканал, тепловые сети, городские электрические сети, - знаю, что там работают руководители, которые меня не подведут. А сети, между прочим, изношены до предела, гарантировать, что ни аварий, ни порывов не будет, нельзя. Важно, чтобы сетями занимались специалисты, на которых можно положиться. Особенно я спокоен за работу городской электросети Березовского (директор - Игорь Владимирович Чисников), его хозяйство в надежных руках, хотя сами сети, повторюсь, там очень старые.

- Что касается малой энергетики, то вы в свое время ставили вопрос о необходимости слияния двух горсетей города в одну. МУП «БЭС» и ЗАО «Березовская ГЭС» должны были стать одним предприятием. Задача эта выполнена новым руководством электросетей. С точки зрения экономики – шаг логичный. Но экономика – это прежде всего люди. Понимают ли горожане логику ваших решений и выиграл ли город от такого слияния?

- Выиграл, однозначно. Самое простое - теперь люди знают, куда звонить при перебоях с электроэнергией, а раньше все-таки пограничные территории были. Люди же у нас не глупые, понимают: меньше управленцев - меньше денег на содержание аппарата уходит. Централизация – это ресурсы в одних руках. И спрос с одной организации, уже не отвертишься – не я, не мое...

- При всем управленцы горсети сегодня проводят волю головной организации – Северо-Кузбасской энергетической компании. Находите ли вы общий язык со СКЭК? Существуют ли у вас разногласия, и насколько вы способны управлять ситуацией, если какие-либо установки СКЭК по Березовскому разойдутся с вашими представлениями о том, как нужно поступить?

- А я нахожу общий язык и с руководством горэлектросети, и с руководством компании. С Дмитрием Ивановичем Волковым, генеральным директором СКЭК, у нас связь напрямую. Мы советуемся по разным проблемам. Волков – сильный руководитель, грамотный экономист, мыслит четко, решения взвешивает. Мы договорились, что никакие отключения электричества в городе не будут произведены, пока мы с ним лично не переговорим. Волков взял на себя тяжелую ношу - коммунальное хозяйство, которое ругали всегда. Запущенность дел на этом поле страшная, но от того, что сегодня делает компания, вижу только пользу для города. Что касается возможных сокращений после слияния производств, то есть вопроса, из-за которого оценки компании и города могли бы не совпасть, то в ситуации я разобрался, нет там никакого сокращения, просто численность работающих приведена в норму. От воров, пьяниц и лентяев освободились. Кто-то не получил допуск по медицинским показаниям. Ни один толковый, работоспособный специалист не остался без предложений. Заставлять производственников держать у себя в штате балласт не могу. А создавать новые рабочие места в городе будем, СКЭК в том числе нам в этом помогает. На сегодня компания – самый крупный инвестор машиностроения города. Благодаря ее заказу на БЭМЗе мы сможем организовать рабочие места для двух сотен человек.

- Северо-Кузбасская энергетическая компания действительно разместила на Березовском электромеханическом заводе заказ на 5000 счетчиков до конца года. Есть надежда на то, что почин будет поддержан энергетиками области и предприятие получит новый толчок в развитии. Однако проблема налогов в городскую казну и трудоустройства в бытовом сознании не перевесит соображений, что внедрение новых счетчиков заставит людей платить за пользование электроэнергией на 12-15 проц. больше, чем прежде.

- Знаете, честный человек от этого особо не пострадает. Он за все привык рассчитываться по факту: квартплату вносит, свет, воду оплачивает, как надо. Часто ведь добросовестный владелец счетчика и не знает, что его прибор давно вышел из строя и что он невольно обкрадывает энергетиков. Но на один дом, на один подъезд нормальных жильцов попадается частенько какой-нибудь «умелец», которому за электричество регулярно должно государство. Он ворует энергию, отпущенную всем, только потому, что научился «химичить» с индукционным счетчиком. С электронным такое не провернешь. Он более устойчив к износу, значит, его нужно реже менять или ремонтировать. Он более точно учитывает количество потребляемой электроэнергии. Это на первый взгляд кажется, что придется больше платить. Если у тебя приборы учета в норме, с чего же больше?

При существующей сегодня системе учета электроэнергии, когда разница в сумме за отпущенную, городу электроэнергию и реально собранную плату за эту услугу огромна, обнаруживаются колоссальные убытки энергетиков. Что делают обычно работники горсетей, чтобы не «прогореть»? Обосновывают правдами и неправдами новые повышенные тарифы. Это порочный круг. Чтобы остановить рост тарифов, нужно для начала разобраться, чья вина в потерях электроэнергии. ГЭС ли живет на широкую ногу, не соразмеряя доходы с затратами, или население и предприятия безбожно воруют энергию, не платят за коммунальные услуги? А порядка без тонкого учета не будет, вот для того и нужны электронные счетчики.

Собственно, счетчики всякие – для учета воды, тепла, электроэнергии — нас всех очень дисциплинируют. Я сам живу в коттедже, и человек вроде небедный, но траву вокруг дома поливаю, следя за расходом.

Заметил, насколько бережливее стали знакомые, родные. Вода у них с утра до вечера не льется, тепло как попало не расходуется. По горожанам заметил: система точного учета – это не финансовая проблема. Это идеология, основная задача которой - растить хозяина. Хозяина бережливого, умеющего считать деньги. Научимся считать их в собственном кошельке, научимся ценить и государственные средства.

Интервью брала
Елена ПЛАТОНОВА.

Где качество, там и спрос

На минувшей неделе в Кемерове завершила работу международная выставка-ярмарка «Агро-Сибирь». Золотую медаль «За продукцию, которая пользуется наибольшим покупательским спросом», а также специальные награды за высокое качество колбас - вареную «Молочная» и полукопченую «Пикник» — получило ЗАО «Свинокомплекс «Томский».

Качество мясных продуктов этого предприятия кемеровчане давно уже успели оценить, поскольку колбаса и мясные деликатесы из Томска пользуются хорошим и устойчивым спросом в магазинах. Можно надеяться, что теперь на кузбасский рынок будет доставляться более широкий ассортимент продуктов с маркой этого предприятия. Судя по отзывам посетителей ярмарки, дегустировавших томские продукты, они хотели бы видеть их на своем столе, и не только по праздникам, но и будням. Какими же особенными преимуществами обладают продукты из соседней с нами области?

Человеку неизбалованному, а таковых у нас все-таки большинство, трудно понять отличие между одинаковыми сортами колбасы или окорока, где разницы попросту быть не должно. Состав "Докторской", например, и технология ее приготовления заведомо известны и должны быть применены каждым производителем. Никакие новации в этом случае не допускаются. И все-таки разница всегда ощутима на вкус, и не только привередливый. Именно качество любого продукта, а мясных изделий особенно, на "Свинокомплексе "Томский" считают главным своим преимуществом в нелегкой борьбе за покупателя.

Что подразумевают томские производители под словами «качество» и «здоровое питание» у себя на производстве? Всем известно, что по одному и тому же рецепту, на одной и той же плите два человека могут приготовить совершенно разные на вкус блюда. Примерно то же самое происходит и на предприятиях, которые заняты производством пищевых продуктов. На "Свинокомплексе "Томский" работа над качеством начинается отнюдь не в цехе, где колбаса, сосиски или балык проходят конечную стадию приготовления, а с подготовки кормов для животных и даже чуть раньше, когда эти корма выращивают. Каждый производственный этап находится под контролем, и один из самых важных — когда мясо доставляется в производственные цехи. Мясо не должно быть заморожено, а поступает в переработку охлажденным, то есть максимум через два часа после забоя животного.

По сути, это предприятие представляет собой вертикально интегрированный холдинг, в который входят не только фермы по откорму свиней и крупного рогатого скота, но и собственный завод по приготовлению кормов для этого поголовья. Так что о своих мясных изделиях здесь по праву могут сказать: наше, доморощенное. В конечном значении это определение означает, что корма выращены на сибирской земле, которая не перенасыщена химическими удобрениями. На этапе приготовления в них не добавляют всевозможных "препаратов роста", так популярных в Европе или Америке. А на заключительной стадии в состав продукта не подмешивают консерванты. Технологии, которые на "Свинокомплексе "Томский" используют давно и успешно, позволяют хранить некоторые виды мясных продуктов достаточно длительное время. Впрочем, потребители и без того не дают товару долго залежаться ни в магазине, ни на полке холодильника.

Подтверждая марку своего предприятия, на выставке демонстрировались мясные продукты, разработанные томичами специально для детей. Понятно, что в этом случае внимание к качеству особенное. Специально для маленьких едоков на томском предприятии с недавних пор стали производить сосиски «Кроха», которые пользуются большой популярностью. Кстати, сосиски «Кроха» получили на проходившей в Красноярске ярмарке диплом «За высокие вкусовые качества». Также разрабатываются и другие виды продуктов этого назначения, например, шпикачки «Лакомки», колбаса «Сливочная». Разница заключается не только в упаковке и миниатюрном размере продуктов, но и в том, что в их состав, кроме отменного мяса, входят необходимые для детского организма витамины, микроэлементы и дефицитный для наших мест йод. Между прочим, хоть и предназначена эта продукция для подрастающего поколения, но, как нам сказали, ее с большой охотой стали употреблять и взрослые. Скоро не только эту, но и многую другую продукцию смогут распробовать кузбассовцы.

• «Свинокомплекс «Томский» занимает шестое место в России по производству мяса и является одним из самых крупных производителей колбасных изделий и деликатесов в Западной Сибири. На свиноводческом хозяйстве этого предприятия содержится более 100 тысяч свиней, а реализация мяса составляет около 1000 тонн в месяц».

• «Ассортимент продукции «Свинокомплекса «Томский» насчитывает более 100 наименований вареных, варено-копченых, полукопченых и ливерных колбас, сосисок, сарделек, паштетов и мясных деликатесов, а также полуфабрикатов котлет, фарша, пельменей, шашлыков и т.д. Применение современных видов оболочек и упаковки позволяет не только значительно увеличить период хранения, но и оставить неизменными высокие вкусовые качества продуктов».

• «Свинокомплекс «Томский» был неоднократно отмечен многочисленными дипломами и медалями за широкий ассортимент продукции и ее высокое качество на специализированных выставках-ярмарках: «Все о мясе», «Российские продукты питания», «Север России», «Красноярская ярмарка» и многих других».

• «В 2003 году предприятие произвело замену оборудования, что позволило не только почти в три раза увеличить объемы выпуска продукции, но и расширить ассортимент, который ориентирован на повседневное потребление».

Алексей ЕГОРОВ.

НА СНИМКЕ: продукция из Томска на выставке «Агро-Сибирь» в Кемерове.
Фото **автора.**

высокая оценка

Награждение генерала

В Москве состоялось вручение наград международного форума «Мировой опыт и экономика России». Его лауреатами стали 27 руководителей ведущих предприятий со всей России, признанные лучшими менеджерами страны. В числе награжденных - генеральный директор управляющей компании «Прокопьевскуголь» Евгений Львович Резников.

Почетного знака «Лидер российской экономики - 2003» руководитель одной из крупнейших угольных компаний Кузбасса удостоен «за активную деятельность по реализации принципов устойчивого экономического развития, высокие достижения и стабильную работу в условиях перехода к рыночной экономике».

Высокая общественная награда учреждена международным форумом «Мировой опыт и экономика России». Напомним, что форум был создан в начале 90-х годов и представляет собой общественно-экономическое движение, объединяющее ведущих специалистов и ученых в области экономики и финансов, видных организаторов промышленного производства и финансового управления.

В 2003 году среди награжденных – президент Российской финансовой корпорации А.Н.Нечаев, ректор Российской экономической академии им. В.Г.Плеханова В.И.Видяпин, генеральный директор ОАО «Связьинвест» В.Н.Яшин, генеральный директор ОАО «Дальэнерго» В.Ч.Мясник и другие.

По статуту, утвержденному оргкомитетом международного форума «Мировой опыт и экономика России», Почетным знаком «Лидер российской экономики» ежегодно награждаются руководители предприятий и организаций различных сфер деятельности и форм собственности по итогам работы в календарном году за активную деятельность по укреплению экономического могущества страны, отличную деловую репутацию и высокий профессионализм, а также достижение высоких производственных результатов и стабильную работу в условиях перехода российской экономики на рыночные принципы хозяйствования.

- Эта почетная награда – высокая оценка не только и не столько моего труда, - говорит Евгений Резников, - сколько всего большого коллектива «Прокопьевскугля», который сейчас на подъеме и работает с полной отдачей.

Светлана ЕРМАШОВА.

рождение традиций

Перед своими «держать лицо» сложнее

Разрез «Евтинский», вот уже год принадлежащий компании «Русский уголь», в преддверии Дня автомобилиста впервые провёл соревнования среди водителей легкового транспорта по фигурному вождению. Они проходили в будний день, но, несмотря внешнюю обыденность мероприятия, стали праздником для всей заинтересованной мужской части предприятия. Так что в зрителях и азартных болельщиках недостатка не было.

Поднявшийся на автополе ветер только усиливает накал страстей. Тяжелое серое небо, кажется, не выдержит груз первого снега и вот-вот рухнет на асфальт гоночной площадки. Сквозь близко поставленные фишки пытается изящно проскользнуть массивный корпус серебристой «Волги». Ни у кого из десяти участников соревнований нет запрограммированного преимущества: машина одна на всех. Класс показывают по очереди. Учитывается скорость, безукоризненность движений, точность входа и выхода «в гараж». Главное – точное выполнение фигур.

Слышны выкрики со стороны зрителей, иногда, от волнения, сдобренные крепкими выражениями: «Фишка качнулась!» - «Нет, это ветер». - «Нет, я тебе говорю, задел он её!» И вслед рванувшей с места в облаке пыли машине досадливое: «Шумахер, твою...»

Однако участники выглядят хладнокровными, показывая, что крики к ним не относятся. Несмотря на то, что соревнования местного масштаба, на уровне разреза, для каждого водителя это не только денежный приз, но и, самое главное, оценка профессионализма. И здесь уже не имеет значения, какого уровня соревнования. Перед своими «держать лицо» порой ещё сложнее и ответственнее.

И вот выходит из машины последний участник. Скоро станет известен и первый победитель соревнований.

Пока жюри совещается, возникает вполне правомерный вопрос: как родилась идея провести эти состязания? Отвечает Александр Смаков, заместитель директора по социальным вопросам:

- Просто подумали так: конечно, для всех горняков главный праздник года – День шахтера. В этом году мы его впервые отметили корпоративно, в составе компании «Русский уголь». Но ведь уголь с забоя необходимо и вывезти. Сколько водителей завязано в транспортной цепочке нашего предприятия. Из 265 работников разреза целых 120 человек трудятся на колесах!

Я подумала, что присутствовать на зарождении собственных традиций предприятия, конечно, здорово. И разрез сейчас переживает на самом деле хороший период в своей скромной 10-летней истории. Совсем недавно, в ноябре 2002 года, сюда пришли новые собственники – компания «Русский уголь». А директором был назначен Константин Доденко.

За эти недолгие месяцы «Евтинский», по словам горняков, словно пережил новую жизнь. Помимо оперативного решения горящих производственных и технических проблем, где раньше положение было так, словно «битый убитого» вывозил, решался вопрос с коллективом. Который несколько лет находился в стадии бесконечного формирования. Или расформирования, ведь текучка на разрезе была почти стопроцентная. Да и, честно сказать, что приличным специалистам было делать на предприятии, где понятие «заработная плата» стало почти мифическим символом, а показатели добычи угля заставляли распрощаться с надеждой на более-менее уверенный завтрашний день.

С тех пор многое изменилось...Сейчас трудоустроиться на разрез сложно, ведь добыча угля возросла почти в три раза и продолжает увеличиваться (вместо 150 тысяч тонн годовой добычи горняки уверенно говорят о том, что в 2003 году будет преодолен рубеж в 450 тысяч тонн, в 2004-м – 700 тысяч тонн, в 2005-м – 1 млн. тонн угля).

И все же главное: у людей появилась уверенность в том, что эра временщиков закончилась. И здесь есть о чем подумать. Впервые в этом году на предприятии начала реализовываться программа оздоровления работников разреза. Также в первый раз в истории существования «Евтинского» был организован летний отдых детей, и они поехали любоваться Черным морем. Также совсем недавно на предприятии в первый раз был проведен конкурс профессионального мастерства, появились спортивные соревнования. Одним словом, традиции рождаются на глазах. И празднование Дня автомобилиста соревнованиями по фигурному вождению – одна из них.

В этот день жюри, оценив мастерство участников по всем параметрам, вынесло своё объективное решение. Первое место досталось Андрею Печканову, водителю автомобиля «ГАЗель». Второе место завоевал Вадим Потапов, водитель автобуса «ПАЗ». Третье – Александр Плотников, водитель автомобиля «ВАЗ».

Вечером победители автосоревнований во время торжественного собрания были отмечены денежными призами. Закончился этот праздник концертом.

Евгения РАЙНЕШ.
Фото **автора.**
Беловский район.

праздник

Охрана гарантируется

Сегодня исполняется 51 год со дня создания в структуре МВД одной из самых мобильных милицейских служб — вневедомственной охраны.

На попечении сотрудников областного управления вневедомственной охраны находится более 9 тысяч объектов особой важности, жизнеобеспечения и повышенной опасности, 34 тысяч квартир. Своеобразным «знаком качества» ее работы является то, что уже много лет на контролируемых ею объектах не было допущено ни одной кражи: только за девять месяцев этого года предотвращено более 300 посягательств на чужое имущество, около 500 любителей наживы задержаны. Кроме того, сотрудники милицейской охраны раскрыли более 8 тысяч различных преступлений, составили порядка 150 тысяч протоколов об административных правонарушениях.

А для начальника вневедомственной охраны при ГУВД области Сергея Моисеенко сегодня даже двойной праздник, поскольку 29 октября всегда отмечался еще и как день рождения комсомола, с которым у полковника милиции связана вся его молодость.

СБЕРБАНК РОССИЯ
КЕМЕРОВСКОЕ ОТДЕЛЕНИЕ №8615
основан в 1841 году
предлагает
дорожные чеки
для физических лиц
"American Express"
до конца года
БЕЗ ВЗИМАНИЯ
КОМИССИИ!

35-20-72
Генеральная лицензия Банка России №1481 от 03.10.02 г.

факт

Одному из старейших автотранспортных предприятий Кемеровской области – автотранспортному цеху Кузнецкого металлургического комбината исполнилось 75 лет. Расширение сферы услуг, поиск новых клиентов позволяют АТП работать с прибылью. Благодаря этому обновляется автопарк, выделяются средства на реализацию социальных программ. На предприятии разработана программа развития на ближайшие пять лет. Ее цель — дальнейшее совершенствование работы и завоевание новых позиций на рынке транспортных услуг.

Коллектив ОАО «Кузбасстрой» выражает искреннее и глубокое соболезнование Михаилу Иосифовичу Диаманту, родным и близким в связи с трагической гибелью его сына
Григория Михайловича.
Скорбим о невосполнимой утрате.

Коллектив муниципального предприятия «Дорожно-эксплуатационное управление» искренне скорбит о безвременной смерти директора
КАЛИНКИНА
Александра Дмитриевича
и выражает соболезнование родным и близким покойного.

Управление ГИБДД ГУВД Кемеровской области скорбит по поводу безвременной кончины начальника муниципального дорожно-эксплуатационного управления
КАЛИНКИНА
Александра Дмитриевича
и выражает искреннее соболезнование родным и близким.

К юбилею

Что в зачетке у профессора

На лекцию он входит подтянутым и молодцеватым, дам восхищает его мужское обаяние и искусство держаться Дон-Жуаном, студенты в День учителя назвали его любимым куратором. И то, что он родился 29 октября, в День рождения комсомола, естественно, никого не удивляет. Удивляет год рождения. Сегодня Иосифу Лазаревичу Курочкину, профессору Кемеровской государственной академии культуры и искусств, — 80 лет!

С 1967 года он возглавлял управление культуры Кемеровского облисполкома. При нем в 60-70-е годы активно формировалась материальная база. В Кузбассе тогда было построено более 380 объектов культуры и искусства. Среди них — концертный зал Кемеровской филармонии, два государственных цирка (в Кемерове и Новокузнецке), Дворцы культуры: Запсиба (в Новокузнецке) и цементников (в Топках), Новокузнецкая городская библиотека, музыкальные школы в Ленинске-Кузнецком, Киселевске, Таштаголе.

При нем особенно широко шло строительство учреждений культуры на селе. Иосиф Лазаревич с любовью, как о посаженных им деревцах, называет построенные при содействии областного управления культуры добротные здания, в которых справили новоселье Тяжинский и Яшкинский районные Дома культуры, Барачатский сельский Дом культуры и многие другие.

В 60-70-е годы в Кузбассе были открыты десятки музыкальных школ и их филиалов.

При нем в области стали развиваться фольклорные ансамбли. Таким был, например, хор села Варюхино Юргинского района «Замечательно поющие бабушки». Об этих коллективах, словно о написанных им книгах, Иосиф Лазаревич говорит с такой же гордостью, как и о созданных при нем филармонических творческих группах «Лейся, песня», «Диалог», «Люди и куклы», «Земляне», «Август».

Люди культуры — его слабость и гордость. Он любит и умеет с ними работать. Говорит о них с нежностью, будто о взращенных им и уже возмужавших детях: «Все лучшее, что было связано у меня с ними. Ведь не было ничего-ничего, а потом пришла В. Я. Плешкова, появились художник наш, самобытный Иван Егорович Селиванов, и студии самодеятельных художников, и шефство Ивана Филичева над Юргой... Привез свою скрипку Феликс Исаакович Фуксон из Харькова, а с ней и скрипичную культуру, и прекрасный скрипичный ансамбль. А Мария Андреевна Соловьева, Галина Ивановна Бадаева, Людмила Максимовна Храмова — это же целое библиотечное движение в Кузбасс!»

У читателя может сложиться впечатление, что дела и успехи культуры Кузбасса, о которых я пишу, необязательно связаны с личностью И. Л. Курочкина. Ведь не случайно же автор то и дело употребляет осторожное «при нем» вместо патетического «благодаря». Но на самочувствие нашей культуры влияют десятки факторов, и не только положительных.

Чтобы «пробить» открытие института культуры (сейчас — Кемеровская академия культуры и искусств), Иосифу Лазаревичу пришлось вынести немало боев. То же самое и с разрешением на строительство концертного зала филармонии. Здесь Курочкин встретил упорное сопротивление управленческих структур центра.

«Какое Кемерово? — говорили ему в одном министерстве. — В Костроме (?) нет концертного зала, в Архангельске мы только проектируем (!) его, а ты уже просишь». И снова приходилось изощряться, чтобы преодолеть это привычное для него сопротивление «властного материала».

Еще больший «урон» он потерпел в истории с организацией гастролей Владимира Высоцкого в Кузбасс.

Опальный бард тогда был официально запрещен. И Курочкин оказался первым, кто прорвал эту «блокаду». Впрочем, никакого собственного героизма в этой истории Иосиф Лазаревич не видит: «Никаким «левым» я в ту пору не был! И помощь Высоцкому, точнее причина ее, заключалась не в моих убеждениях, а в потребности молодежи.

Когда примерно десять тысяч молодых парней (солдаты, вербованные), работавших на Запсибе, встречались прямо на площади, в центре Антоновской площадки, с руководством области, и ее первый руководитель А.Ф. Ештокин спросил их примерно так: «Что вам не хватает для счастья? Скажите, и я все сделаю», ребята почти хором прокричали: «Девчат и Высоцкого!» Так был получен социальный заказ молодежи, и начальство стало его выполнять. Завезли девчат из текстильных городков. С Высоцким тоже, сначала казалось, все будет делом техники. Но он действительно в то время не имел никакого гастрольного удостоверения, не был тарифицирован. «И вот тут, — говорит Иосиф Лазаревич, — пришлось мне поработать по своим каналам. Но мы прорвали блокаду Высоцкого. Он приехал в Новокузнецк и выступал на сцене городского Театра драмы им. С. Орджоникидзе. И для ребят Запсиба, и для молодежи города это был праздник. А я получил выговор».

Последние 16 лет Иосиф Лазаревич — профессор кафедры культурно-просветительной работы. Ведет сложные курсы «История и теория досуга», «Социально-культурная деятельность», разработал ряд спецкурсов...

Под его руководством только за последние пять лет защищены около сотни интереснейших студенческих исследований.

Наверное, жить по-другому, успокоенно, он просто не умеет.

Виктор ТУЕВ,
завкафедрой
социально-культурной
деятельности
академии культуры и искусств.

КУБЕРТЕН-СПОРТ

хоккей: высшая лига

Пока в засаде...

От 12 до 16 матчей провели клубы восточного дивизиона, а потому говорить об устойчивости в таблице не приходится.

Казалось бы, «Молот-Прикамье» - фаворит турнира и безоговорочный лидер. Однако едва ли пермяки испытывают комфорт, возглавляя таблицу. Груз трех поражений вынуждает их оглядываться назад. Особенно в сторону «Энергии», которая по потерянным очкам вполне может оказаться на первой строчке…

Конечно, как-то непривычно видеть команду В.Семыкина, пребывающую пока в тени. Тем более, после того как в минувшем сезоне энергетики побаловали своих почитателей лидерством.

Впрочем, все еще поправимо: 80 процентов набранных очков против 77 у «Молота-Прикамья» — показатель обнадеживающий. Как и то, что в обороне кемеровчане играют пока строже всех (см. таблицу), а вратарь Чащухин, входящий в пятерку ведущих голкиперов дивизиона, пропускает мало. При этом оборонцы «Энергии» весьма активны в атаке. Неудивительно, что лучшим бомбардиром команды является сейчас…защитник Троицкий. На его счету шесть шайб плюс четыре голевые передачи. Идущий следом в споре снайперов Бернатавичюс забивал всего трижды, хотя он и нападающий. И, кстати, самый азартный игрок: набрал 22 минуты штрафа.

И все-таки, какая «Энергия» посильнее – прошлогодняя или нынешняя? Сам наставник предпочитает избегать этой темы. И, вероятно, правильно: позади лишь четверть пройденной дистанции, а матчей сложных достаточно много. Одними из них будут поединки в Челябинске с «Трактором», где, кстати, выступают экс-энергетики - защитник Филин и форвард Голохвастов. Эти игры состоятся 31 октября – 1 ноября.

Что касается западного дивизиона, то там тройку лидеров составляют «Нефтяник» (Альметьевск), «Спартак» (Москва) и «Нефтяник» (Лениногорск).

Олег КУРОЧКИН.

НА СНИМКЕ: Дмитрий Бернатавичюс (№ 11) – кемеровская «ракета».
Фото **Владимира Клюева.**

ПОЛОЖЕНИЕ КОМАНД

	И	В	ВО	Н	ПО	П	Ш	О
«Молот-Прикамье»	16	12	0	1	0	3	71-25	37
«Трактор»	14	10	0	0	0	4	43-28	30
«Мечел»	14	9	1	1	0	3	35-21	30
«Энергия»	12	9	1	0	0	2	39-13	29
«Казцинк-Торпедо»	14	9	0	1	0	4	39-25	28
«Газовик»	16	9	0	0	0	7	40-37	27
«Зауралье»	16	7	0	3	1	5	45-42	25
«Мотор»	14	6	1	1	0	6	31-37	21
«Спутник»	14	6	0	1	0	7	33-31	19
«Южный Урал»	14	6	0	0	0	8	34-38	18
«Динамо-Энергия»	16	5	0	0	1	10	35-44	16
«Кедр»	14	4	0	1	0	9	29-36	13
«Янтарь»	12	3	0	0	0	9	17-56	9
«Металлург»	14	2	0	1	1	10	34-57	8
«Казахмыс»	12	1	0	0	0	11	8-43	3

хоккей: суперлига

«Амур» захлестнул...

Второе подряд поражение потерпели хоккеисты «Металлурга». На этот раз в Хабаровске от «Амура» - 0:3.

Новокузнечане, как и в предыдущем матче с ЦСКА, опять не забили. А у дальневосточников отличились Минаков, Кривокрасов, Ясаков.

Остальные матчи 20-го тура: ЦСКА — «Сибирь» — 2:1, «Авангард» — «Нефтехимик» — 7:3, «Торпедо» — «Лада» — 3:0, «Локомотив» — «Салават Юлаев» — 1:1, «Северсталь» — «Металлург» (Мг) — 2:3, СКА — «Динамо» — 0:4, «Химик» — «Ак Барс» — 0:2.

Дмитрий ЛАЗАРЕВ.

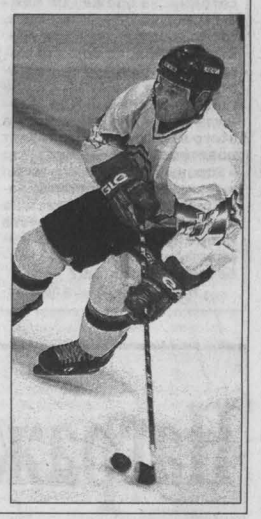

К онкурс

«Кузя» вручает приз

Объявился первый победитель конкурса рисунка «Край, в котором я живу». Художественный конкурс проводился в газете «Кузбасс» на детской страничке «Кузя».

Десятилетний Алеша Дузенко из города Кемерово стал одним из победителей и получил в подарок замечательную мягкую игрушку — благородного оленя. Но оказывается, Алеша любит не только рисовать. Он изучает английский язык, увлекается танцами. В свободное от школы время, в которой, кстати, учится на одни пятерки, занимается музыкой, в центральной детской музыкальной школе №1 — играет на аккордеоне. Он победитель многих областных, региональных, российских и даже международных конкурсов. На последнем Международном конкурсе «Петропавловские ассамблеи гармоники» Алексей занял третье место.

Глядя на любовь старшего брата к музыке, потянулся к ней и младший Саша. Братишки даже поют вместе. Кстати, Саша тоже участвовал в детском конкурсе и присылал нам свои забавные рисунки. Ребята вместе читают детскую страничку и не пропускают ни одного номера.

А Алешина мама призналась, что о художественных способностях старшего сына и не догадывалась. Ведь основное время занимала музыка. Каково было удивление и радость родителей, что ко всему прочему сын еще и замечательно рисует.

Остальные, не менее красивые игрушки дожидаются своих маленьких победителей. Ребята, принимайте и вы участие в конкурсах детской странички!

К алендарь

В ЭТОТ ДЕНЬ РОДИЛИСЬ

1451. Христофор КОЛУМБ (1451 — 1506), мореплаватель, испанский адмирал, вице-король "Индий". В 1492-1493 руководил испанской экспедицией для поиска кратчайшего морского пути в Индию; на 3 каравеллах ("Санта-Мария", "Пинта" и "Нинья") пересек Атлантический океан, открыл Саргассово море и достиг в 2 часа пополуночи 12.10.1492 о. Самана (официальная дата открытия Америки), позже — древних Багамских о-вов, Кубы, Гаити. В последующих экспедициях открыл Большие Антильские, часть Малых Антильских о-вов и побережья Южной и Центральной Америки и Карибское море. По некоторым данным, Колумб располагал картой такой точности, что ее можно было создать, лишь сфотографировав Землю из космоса. Карта была составлена тогда, когда Антарктида и Арктика еще были плодородными землями.

СОБЫТИЯ

1696. По инициативе ПЕТРА I основывается Российский флот. Боярская дума постановляет: "Морским судам быть".

1730. В России учреждается Кабинет министров, к которому переходят функции Тайного совета.

1768. Введение в России прививки против оспы. ЕКАТЕРИНА II показывает пример - делает прививку себе и 14-летнему сыну Павлу.

1984. В Москве на Новодевичьем кладбище происходит церемония перезахоронения праха Федора ШАЛЯПИНА. Спустя почти 47 лет после смерти его прах перевезен из Парижа на родину.

В ЭТОТ ДЕНЬ УШЛИ

1889. Николай Гаврилович ЧЕРНЫШЕВСКИЙ (1828 - 1889), революционер-демократ, писатель.

К россворд

По горизонтали: 1. Денежная единица в ряде стран. 3. Старинное название Крымского полуострова. 6. Денежная единица в Китае. 10. Род морского рака. 11. Автор постройки Московского манежа, созданного в честь победы русского народа в Отечественной войне 1812 г. 12. Город и порт в Швеции. 15. Способ переработки овощей. 19. В греческой мифологии сын Гермеса, любимец Геракла. 20. Обособленный земельный участок с усадьбой. 24. Неподвижные анаэробные бактерии, не образующие спор. 28. Мелкие сушеные плоды абрикоса с косточками. 29. Немецкая длинношерстная легавая. 32. Река в Индии и Пакистане. 33. Богиня неба в античной мифологии. 34. Персонаж трагедии У.Шекспира "Гамлет". 35. Жилище животного.

По вертикали: 2. Повозка, телега. 4. Земельная мера. 5. Электрически заряженная частица. 7. Бог войны в античной мифологии. 8. Плоскогорье на юге Алтая, в верховьях реки Аргут. 9. Великий немецкий поэт и драматург. 10. Позднеспелый сорт репчатого лука. 13. Имя заглавного действующего лица пьесы М.Горького. 14. Неядовитое пресмыкающееся. 16. Полудрагоценный камень. 17. Видимая над Землей атмосфера. 18. Состав работников предприятия, учреждения. 21. Холодное оружие. 22. Звезда в созвездии Большого Пса. 23. Работа, деятельность связанная с созданием чего-либо. 25. Река в Сибири. 26. Малая планета. 27. Мифический корабль древних греков. 30. Часть архитектурного пространства, ограниченная рядами колонн или столбов. 31. Американский профессиональный боксер, неоднократный чемпион мира.

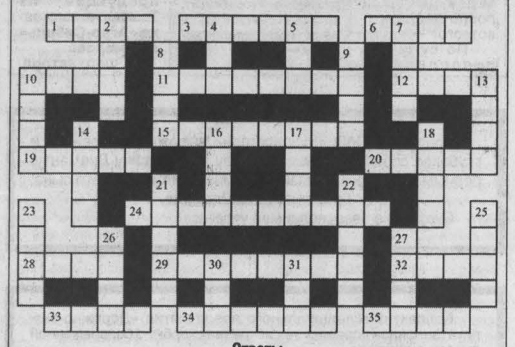

Ответы

По горизонтали: 1. Рупь. 3. Таврида. 6. Юань. 10. Краб. 11. Кадонов. 12. Эвле. 15. Квашение. 19. Адаер. 20. Хутор. 24. Бактероиды. 28. Урюк. 29. Ланкраид. 32. Рави. 33. Гера. 34. Офелия. 35. Нора.

По вертикали: 2. Арба. 4. Ар. 5. Ион. 7. Арес. 8. Укок. 9. Гете. 10. Кебаб. 13. Горн. 14. Удав. 16. Агат. 17. Небо. 18. Штат. 21. Сабля. 22. Адара. 23. Труд. 25. Илим. 26. Ихер. 27. Арго. 30. Неф. 31. Али.

лабиринт К апризов

Дом, где создаётся имидж

Глуше, чем колокольчики, но звенят занавески из ореховой скорлупы, смыкаясь за спиной. Словно врываясь в пещеру Али-Бабы, чувствуешь — что-то должно быть дальше. Так заходишь в любое пространство, особенно в эту пьянящую субстанцию, название которой — творчество. Удивительно - нажимаешь звонок простой квартиры, а оказываешься, переступив порог, в мире чужих иллюзий.

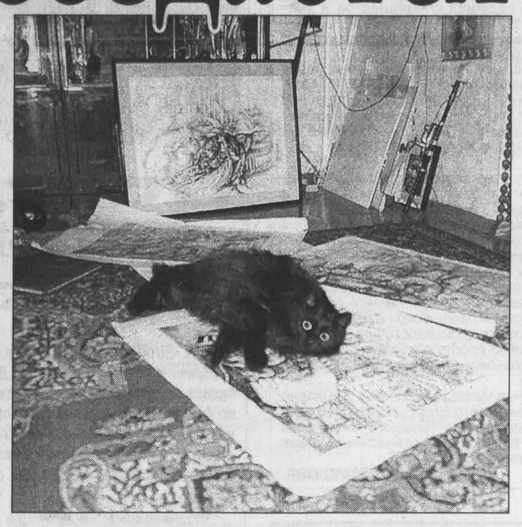

Ну, конечно, графические работы на стене, сад камней на неуклюжем пространстве деревянного щита, из-за шкафа обыденно торчит вроде как рыцарский лук, который может натянуть только хозяин дома. Так как он, Александр Щедров, собственно, его и сделал. (Кстати, сколько просили – не продал, ни за три тысячи рублей, ни за шесть).

Во всём же остальном — тонкая, но устойчивая линия Ирины Щедровой — графика, парикмахера, визажиста, художницы боди-арта, мастера росписи по шёлку. В общем, по большому счёту – имиджмейкера. Человек, имеющий представление о стиле, может создавать всё – от причёсок до интерьерного дизайна.

У Ирины есть не только представление, но и полное право. Она окончила художественное училище по специальности декоратор, театральный художник. Училась на режиссёрском отделении в Академии искусств, но ушла — хватило мужества признаться самой себе, что именно здесь таланта не хватает. Затем – курсы визажистов, и последнее – пока – курсы парикмахеров. Есть профессиональная подготовка, разбирается в графике и цвете.

Но есть ещё и тонко пульсирующая где-то в глубине души натянутая струна, название которой… Шестое чувство? На эту свою изящную линию – более ощущаемую, чем зримую связь между прошлым и будущим – Ирина, словно бусины на леску, нанизывает образы. Образы появляются из пустоты. То есть просто мистика, когда рука начинает сама выводить всю ту же самую линию – в причёске, на блузке, на лице или на теле.

— Я летом выходила на улицу Весеннюю, — говорит Ирина, — брала краски, кисти и разрисовывала девчонок на улице. Жара была – жуткая, девчонки в маленьких топиках гуляли. Я обычно в качестве рекламы руку себе расписываю. Девчонки видят, подходят, заинтересовываются. Я начинаю работать – кому ножку распишу, руку, кому – животик, спинку. И каждый рисунок получается совершенно разный. Они спрашивают: «Почему так?» А я думаю, что хорошо чувствую энергетику – это уже на подсознании. Если человек сложный, запутанный, то и рисунок у меня получается тяжёлый. Если человек лёгкий, то рисунок невесомый, добрый. Рука у меня сама линию выводит. И цвета совершенно разные получаются.

Какой-то очень гармоничный выход между творчеством и ремеслом нашла Ирина Щедрова. Сейчас, кроме того, что она преподаёт в художественной школе, в салоне создаёт образ невест – опять же и причёска, и макияж. Любит бывать на всевозможных конкурсах – это даёт ей необходимый адреналин, движение – хочется ещё и ещё.

Самые яркие воспоминания - от одного новосибирского конкурса. Группа из Кемерова участвовала в номинации «Свадебная причёска». Кстати, заняли наши девчонки там 1, 2 и 4–е места — то есть выступили очень неплохо. А по окончании обязательной программы салоны показывали шоу. Наша кемеровская «Студия–Н» привезла шоу на египетскую тему. Ирина расписывала шоуистов в этом направлении. Боги, фараоны, толченое золото на чёрном фоне, торжество блеска и тайное значение каждого символа, дышащего на бренной плоти, это забыть трудно.

Но боди-арт – это что-то минутное, неуловимое, фрагментарное. Что-то такое трепетное – оно дышит, пока живёт на теле, а потом – исчезает бесследно. Может, это только для показов, для шоу?

— Я бы не хотела делать резкую границу, что боди-арт – это только для искусства, для шоу, – задумывается Ирина. – Рисунок, например, может плавно переходить в тату – такое лёгкое, интересное дополнение. То, что позволит татуировкам выглядеть живыми, незастывшими. Но не что-то там вызывающее, ошеломляющее, а в пределах разумного. Может быть, это вообще – мода будущего.

— И прошлое в этом — тоже, — добавляет Александр к словам жены. — Древние народы не украшали себя росписями, они сообщали о себе информацию. Если человек встречал кого-то из другого племени и тот был раскрашен, как воин, он это понимал. И предупреждённый - пугался, убегал. Или наоборот – ввязывался в бой, если сам такой же. А мог узнать по раскраску, что в соседней деревне свадьбу играют. Можно поучаствовать в пиршестве.

Мы, сами не подозревая, на самом деле сохранили в так называемой коллективной памяти с древних времён значение символов (по Юнгу – архетипы). Мы знаем откуда-то язык цвета. Белый – цвет чистоты, чёрный –трагизм, напряжение, красный – любовь, страсть. Мы чувствуем, что квадрат – это мужской символ, а круг – женский. Рука человека даже в бессознательном состоянии ничего не рисует просто так. На Востоке информацию о хозяевах дома читали с ковров. Настоящий мастер боди-арта считывает энергетику человека, которого он касается кистью, и доносит эту информацию до окружающих.

В Сибири это искусство неблагодарно. Холодно у нас в Сибири. Поэтому отсутствует чистота жанра в любом его проявлении, и очень много эклектики.

И всё равно настоящий мастер по созданию имиджа доберётся до основы человека сквозь эту мешанину стилей и направлений, выведет эту единственную и основную линию характера. Ирине иногда достаточно одного визуального сеанса, чтобы понять, что человеку нужно для завершения образа. Или как вывести его из удрученного состояния. Можно, например, с помощью одежды.

Если попросить человека, пребывающего в меланхолии, надеть что-нибудь красное, хотя бы галстук или шарфик, его состояние меняется на глазах. Или любит кто-то, например, круглые линии – воротнички, манжеты, лацканы. Паинька такой, милый, но его все обижают. Если уговорить этого человека надеть что-нибудь остроконечное, тот же воротничок, он будет чувствовать себя жестче, окружающие будут к нему относиться уже по-другому. Хочешь почувствовать себя стервочкой – покрась волосы в креативный цвет, волей-неволей вести себя начнешь соответственно.

— Даже когда вы краситесь утром — это не просто так. Какой разговор у вас был с зеркалом, когда наносилась косметика — это заносится в подсознание, так вы будете себя вести весь день, — утверждает Ирина.

— Слушайтесь её, в ней есть цыганская кровь — правду скажет, — смеётся Александр. Между прочим, он тоже выпускник художественного училища. Сейчас работает в рекламном агентстве — сам про себя говорит, что у него творчество в прикладное ушло. Но состояние «художник» — это всегда диагноз. В коряге, что валяется на улице, увидеть статуэтку — ну «нормальный» человек может позволить себе такую роскошь? Сейчас, когда Ирина готовится к очередному конкурсу визажистов-парикмахеров, муж плетёт кольчугу для какого-то её образа. Уже вторую. Потому как первая получилась весом 10 килограммов. Какая модель может такое выдержать на своих хрупких плечах? И Щедровы опять начинают всё заново.

Потому что хоть и в моде сейчас креатив — творчество, фантазия, — он должен быть во всём чётко продуман. Как занавески из ореховой скорлупы, которые при уходе уже не звенят у тебя за спиной, а почему-то чуть шуршат.

Евгения РАЙНЕШ.
Фото **автора**
и **Ирины Щедриной.**
Кемерово.

Главный редактор Ю. И. КУХМАРЬ.

Газета «Кузбасс» учреждена администрацией Кемеровской области и журналистским коллективом редакции. Зарегистрирована Омской региональной инспекцией по защите свободы печати и массовой информации 27.01.94 г., свидетельство о регистрации №54.
Мнение редакции не всегда совпадает с мнением авторов.

АДРЕС РЕДАКЦИИ: 650630, г. Кемерово, пр. Октябрьский, 28.
Электронный адрес: official@knews.polenet.ru; news@knews.polenet.ru, reclama@knews.polenet.ru
СПРАВКИ: по рекламе — 52-25-23; по письмам — 52-50-45; по редакции — 52-32-74.
Собственные корреспонденты: в Новокузнецке — 45-99-62, Прокопьевске — 6-02-58, Ленинске-Кузнецком — 7-88-24, Мысках — 2-18-66, Яе — 2-17-06, Тисуле — 2-34-03. Телефакс 52-12-10.

Газета является участником процесса по формированию единого информационного пространства. Материалы газеты, в том числе коммерческие предложения и реклама, размещаются в системах поиска Интернет и информационных продуктах компании «Мега».

Время подписания номера в печать по графику 20.00. Сдан в печать 19.35. Объем 2 п.л. Печать офсетная.

Тиражи во вторник, среду, пятницу — 20916; четверг — 46777; субботу — 22421.
Газета набрана и сверстана на компьютерном комплексе газеты «Кузбасс».
По вопросам качества печати звонить по тел. 52-03-34.
ФГУИПП «Кузбасс»: 650630, г. Кемерово, пр. Октябрьский, 28.
Заказ № 200.

Русь святая, храни веру православную, в коей же тебя утверждаешь

Золотые купола

Издается по благословению Высокопреосвященнейшего Софрония, архиепископа Кемеровского и Новокузнецкого, при содействии администрации области.

Я есть Свет, но вы не видите Меня,
Я есть Бог, но вы не поклоняетесь Мне,
Я есть Учитель, но вы не учитесь у Меня,
Я есть Путь, но вы не идете за Мной,
Я есть Истина, но вы не стремитесь ко Мне,
Я есть Жизнь, но вы не принимаете Меня,
Я ваш лучший Друг, но вы отворачиваетесь от Меня.
Если вы несчастны, то не вините Меня.

С днем рождения!

Уважаемый владыка Софроний!
Сердечно поздравляю с днем рождения.
В этот светлый для Вас день от всей души желаю здоровья телесного и духовного, мира, любви, счастья, радости и долгих лет жизни на благо Церкви и нашего Кузбасса.
Благодарю Вас за Ваши молитвы, большую работу по возрождению духовности жителей Кузбасса, сохранению традиций Русской Православной Церкви.
Пусть в Вашей душе всегда горит неугасаемая лампада добра, любви и правды Божией.
Храни Вас Господь.
С уважением
Губернатор Кемеровской области А.Г. ТУЛЕЕВ.

Ваше Высокопреосвященство!
Сердечно поздравляю Вас с днем рождения.
Ценю Вашу заботу об укреплении духовно-нравственного воспитания наших людей, о воспитании патриотизма, упрочении гражданского мира, стабильности и согласия.
Желаю Вам крепкого здоровья на многие лета, благоденствия, хорошего настроения и оптимизма.
Пусть никогда не погаснет в Вашей душе Божья искра таланта, мудрости, добра и созидания..
Пусть все Ваши архиерейские труды на благо Отечества и малой родины – Кузбасса – находят благополучное завершение.
С уважением
первый заместитель Губернатора Кемеровской области В.П.МАЗИКИН.

Ваше Высокопреосвященство!
С чувством глубокого уважения сердечно поздравляю Вас с днем Вашего рождения.
Всю свою жизнь Вы посвятили Русской Православной Церкви, укреплению духовных, нравственных основ россиян. Для всех нас Вы являетесь образцом мудрости, благородства, глубочайшей порядочности, истинного человеколюбия.
Вашим добрым словом, подвижническими трудами и молитвами, просветительской деятельностью укрепляется авторитет и растет влияние Кемеровской и Новокузнецкой епархии в деле утверждения роли Православия в жизни народа.
С Вашим именем связано духовное возрождение земли Кузнецкой, открытие новых храмов, монастырей, часовен, воскресных школ.
Спасибо Вам и низкий поклон за все Ваши деяния во благо России, Кузбасса.
От всей души желаю Вам крепкого здоровья, долгих лет жизни.
С глубоким уважением
заместитель Губернатора Кемеровской области И.А.СВИРИДОВА.

Глубокоуважаемый владыка Софроний!
От всей души поздравляю Вас с днем рождения!
Мне особенно приятно в этот день от всех тружеников села и от себя лично высказать Вам слова уважения и благодарности за Ваш святой труд во имя процветания России.
Крепкого Вам здоровья, счастья, благополучия на многая лета.
Заместитель Губернатора В.МАНГАЗЕЕВ.

Глубокочтимый владыка!
Примите самые сердечные, теплые, искренние поздравления с днем рождения. Возглавляя Кемеровскую и Новокузнецкую епархию, Вы, дорогой владыко, осуществляете на Кузнецкой земле огромную духовную и нравственную деятельность.
Ваше молитвенное служение во благо православных христиан и России достигает своей цели. Все большее число церковнослужителей и мирян разных поколений, сплоченных Вами, подают нравственный пример окружающим.
Кузбассовцы и москвичи-кузбассовцы глубоко благодарны Вам, дорогой владыка, за Вашу огромную просветительскую и благотворительную деятельность, которую Вы неустанно ведете.
Позвольте искренне поблагодарить Вас за Ваше теплое отношение, сопереживание и помощь, которые столь необходимы в наше сложное и ответственное время. Дорогой владыка Софроний, в день Вашего рождения от всей души желаю Вам крепкого здоровья, многолетия, неиссякаемых духовных сил, душевного спокойствия, долгого служения на благо Кузбасса и России.
С уважением
член Совета Федерации С.В.ШАТИРОВ.

Ваше Высокопреосвященство!
Сердечно рад поздравить Вас с днем рождения.
В эти дни управляемая Вами епархия отмечает свое десятилетие. Вы стояли у истоков ее создания и за прошедшие годы сделали немало для укрепления мира, согласия в нашей области, развития духовности, церковной благотворительности, милосердия.
Спасибо Вам за это.
Ваш архиерейский труд по достоинству отмечен высокими наградами. От всей души желаю Вам, уважаемый владыка, здоровья, счастья, многолетия, активной жизни, новых успехов в служении Русской Православной Церкви, России, Кузбассу.
С уважением
заместитель Губернатора, руководитель аппарата администрации Кемеровской области Евгений БАРАНОВ.

Ваше Высокопреосвященство!
Дорогой владыка Софроний!
От души поздравляю Вас с днем рождения.
Разрешите от всего сердца поблагодарить Вас за благородный труд во благо кузбассовцев и пожелать всего самого наилучшего. Доброго Вам здоровья, энергии, бодрости на долгие годы, благополучия и отличного настроения.
С уважением
депутат Государственной Думы С.И.НЕВЕРОВ.

Уважаемый владыка Софроний!
Примите искренние поздравления с днем рождения. Желаю Вам здоровья, долголетия и успехов в Вашей деятельности на благо людей.
С уважением
депутат Государственной Думы Н. А. ОСТАНИНА.

Ваше Высокопреосвященство!
Администрация города Кемерово сердечно поздравляет Вас с днем рождения!
Желаем Вам доброго здоровья, плодотворных лет жизни, успехов во всех Ваших благих делах и начинаниях.
С уважением
Глава города Кемерово В.В.МИХАЙЛОВ.

Глубокоуважаемый владыка!
Сердечно поздравляю Вас с днем рождения!
Желаю душевного и телесного здоровья, Божией помощи, крепости сил для управления Кемеровской и Новокузнецкой епархией.
Многая и благая лета.
Глава города Новокузнецка С.Д.МАРТИН.

Ваше Высокопреосвященство!
Сердечно поздравляю Вас с днем рождения.
Желаю Вам крепости душевных сил, успехов в самоотверженном труде на благо воспитания духовного человека.
Доброго здоровья и долгих лет жизни.
Начальник Западно-Сибирской железной дороги А.В.ЦЕЛЬКО.

Ваше Высокопреосвященство!
Ко дню Вашего рождения примите, дорогой владыка, мое сердечное поздравление.
Пастыреначальник Христос да дарует Вам доброе здравие и Свою всесильную помощь в Вашем архипастырском служении.
С братской любовью о Господе
Председатель отдела внешних церковных связей Московского Патриархата Митрополит Смоленский и Калининградский КИРИЛЛ.

НОВОСТИ

8-9 октября Кемеровская и Новокузнецкая епархия совместно с Администрацией Кемеровской области, православным Свято-Тихоновским богословским институтом, Фондом духовной культуры и образования "Новая Русь" провели в Кемерове Пятые Иоанновские богословские чтения: "Взаимодействие Церкви и государства в вопросах духовного воспитания подрастающего поколения на опыте Кузбасса". В работе чтений приняли участие более ста пятидесяти священнослужителей, работников образования и социальной сферы, представителей общественных организаций. В ходе активного и всестороннего обсуждения прозвучало 62 выступления. С учетом направленных в президиум предложений на заключительном заседании был принят итоговый документ (подробно о работе Пятых Иоанновских образовательных чтений читайте в материале "Россия поднимается с колен".

10 октября в Кемерово на официальные торжества по случаю 10-летия Кемеровской епархии по благословению Святейшего Патриарха Алексия II прибыл постоянный член Священного Синода, руководитель Отдела внешних церковных связей митрополит Смоленский и Калининградский Кирилл (подробнее читайте в материале "Дни долгожданного святого торжества").

13 октября, накануне празднования Покрова Пресвятой Богородицы, Высокопреосвященнейший архиепископ Софроний возглавил всенощную службу в одном из старейших приходов Кемеровской области - в Покровском храме города Прокопьевска, отмечавшем в эти дни 60-летие со для своего открытия.

14 октября управляющий Кемеровской епархией в сослужении епархиального духовенства совершил чин освящения храма Рождества Иоанна Предтечи в городе Юрге.

19 октября в селе Грамотеино архипастырь Кузбасса совершил чин освящения храма прп. Серафима Саровского. Благотворители, руководители местных предприятий, строители этого прекрасного кирпичного храма были удостоены Архиерейских грамот.

21 октября Высокопреосвященнейшему архиепископу Софронию была вручена высокая отраслевая награда Министерства образования Российской Федерации - "За милосердие и благотворительность". В этот же день владыка Софроний присутствовал на торжествах по случаю окончания уборочной страды, проходивших в областной филармонии.

22 октября в Кемеровском епархиальном управлении прошло заседание Епархиального совета, на котором обсуждалось проведение юбилейных торжеств, о резонансе, который вызвало это событие в Кузбассе. Благочинные также доложили о жизни вверенных им благочиннических округах.

25 октября Высокопреосвященнейший архиепископ Софроний совершил чин освящения часовни святого апостола Андрея Первозванного в поселке Мундыбаш.

Вечером этого же дня управляющий Кемеровской епархией возглавил всенощную службу в Спасо-Преображенском соборе Новокузнецка.

26 октября архипастырь Кузбасса совершил божественную литургию в храме при Новокузнецком православном духовном училище.

Слово архипастыря

ДОРОГИЕ БРАТЬЯ И СЕСТРЫ!
УВАЖАЕМЫЕ КУЗБАССОВЦЫ!

В этом году Кемеровская епархия Русской Православной церкви отмечает свой десятилетний юбилей. На протяжении тысячелетия Православная Церковь в России являлась духовным светочем, нравственным стержнем и культурным ядром русского народа, под активным влиянием которой формировался менталитет российского человека. Православие в Кузбассе несет большое социальное служение во имя духовного и нравственного процветания региона, его прославленных тружеников и всех жителей.

Культура и духовность всегда были неразделимы. Богатый пласт церковной культуры снова становится востребованным нашим обществом. Особое место в высоком театральном искусстве занимают духовные театры, пропагандирующие через свои постановки высокие идеалы традиционной православной культуры.

Первый Православный театральный фестиваль «Кузбасский ковчег», который пройдет в рамках 10-летия образования Кемеровской епархии и 60-летия Кемеровской области, через театральное искусство призван духовно обогатить наш народ, особенно подрастающее поколение.

Желаю всем театральным коллективам и зрителям фестиваля всесильной помощи Божией в возрождении и сохранении истинных христианских ценностей и богатых культурных традиций великой России во имя процветания Кузбасса и нашего дорогого Отечества!

Призываю на вас благословение Божие!

РЕПЕРТУАР ПЕРВОГО ПРАВОСЛАВНОГО ТЕАТРАЛЬНОГО ФЕСТИВАЛЯ «КУЗБАССКИЙ КОВЧЕГ»

Дата	Сценическая площадка	Фестивальный спектакль
3 ноября		
18 часов	Кемеровский областной театр драмы	Русский духовный театр «Глас» г. Москва Архимандрит Иоанн (Экономцев). «Китеж»
4 ноября		
18 часов	Кемеровский областной театр драмы	Московский театр русской драмы «Камерная сцена» А. К. Толстой. «Царь Федор Иоаннович»
5 ноября		
17 часов	Новокузнецкий театр кукол «Сказ»	Новокузнецкий театр кукол «Сказ» Н. В. Гоголь. «Нос»
15 часов	Кемеровский областной театр драмы	Московский театр русской драмы «Камерная сцена» Ю. Аверин. «Два мороза»
18 часов	Новокузнецкий театр драмы	Русский духовный театр «Глас» г. Москва Архимандрит Иоанн (Экономцев). «Китеж»
6 ноября		
18 часов	Кемеровский областной театр драмы	Городской театр «Галерка» г. Омск Д. Аверкиев. «Фрол Скабеев»
7 ноября		
16 часов	Дворец культуры им. Ленина г. Междуреченск	Прокопьевский драматический театр А. Островский «Не было ни гроша, да вдруг алтын»
18 часов	Кемеровский областной театр драмы	Иркутский академический драматический театр им. Н. П. Охлопкова. Библейская история «Исход»
8 ноября		
18 часов	Кемеровский областной театр драмы	Кемеровский областной театр драмы М. Ладо. «Очень простая история»

Лекторий "Мир Православия"
Областная библиотека им. Василия Федорова
ул. Дзержинского, 19

2 ноября - "Святыни и святые украинской земли", *докладчик - Мария Крохтяк.*

9 ноября - дискуссия: "Церковь и театр", *ведущая - к.ф.н. Л.А. Ходанен.*

16 ноября - "Новый Завет в XXI веке", *докладчик - секретарь Кемеровского епархиального управления протоиерей Дмитрий Мошкин.*

23 ноября - "Христианство и рок-музыка" (Церковь и молодежь) *докладчик - священник храма "Утоли моя печали" Евгений Сидорин.*

Начало в 16.00.

30 ноября - Санитарный день. Занятий не будет.

Театр поведает нам много доброго

Не каждому известно, что великий духовный просветитель, автор многотомного собрания «Жития святых» святитель Димитрий Ростовский был еще и автором духовных пьес, а также ратовал за создание православного духовного театра. Позднее подобная альтернатива мирскому лицедейству была создана в Тобольской духовной семинарии. Митрополит Филофей (Лещинский) покровительствовал постановкам семинаристов. По мнению владыки Филофея, это способствовало их духовному раскрепощению, что в свою очередь благотворно влияло на занятия гомилетикой - искусством проповеди. Большим любителем духовного театра был и архиепископ Сан-Францисский Иоанн (Шаховской). Он самолично писал стихи и пьесы. Поэтому бытующее мнение о несовместимости Церкви и театра ошибочно. Театр может поведать миру много доброго.

Кузбасский ковчег

С 3 по 8 ноября 2003г. в Кемерове, Новокузнецке и Междуреченске под патронатом губернатора А. Г. Тулеева и архиепископа Кемеровского и Новокузнецкого Софрония будет проходить Первый православный театральный фестиваль «Кузбасский ковчег», организация которого посвящена 60-летию Кемеровской области и 10-летию Кемеровской епархии. Учредителями фестиваля являются Администрация Кемеровской области, Кемеровская епархия, администрации городов Кемерова, Новокузнецка, Междуреченска, Кемеровское отделение Союза театральных деятелей РФ. Фестиваль проводится при поддержке Министерства культуры РФ.

Целью проведения этого театрального форума является пропаганда лучших произведений русской и современной драматургии православной направленности, привлечение широкой общественности к проблемам духовного развития человека.

В состав оргкомитета по подготовке и проведению фестиваля вошли: заместитель губернатора Кемеровской области И. А. Свиридова (председатель оргкомитета); начальник департамента культуры областной администрации В. И. Бедин; руководитель отдела религиозного образования и катехизации Кемеровского епархиального управления протоиерей Николай Сергиевский; директор Новокузнецкого драматического театра Н. П. Анищенко; председатель правления Союза писателей Кузбасса Б. В. Бурмистров; преподаватель Кузбасской торгово-промышленной палаты Б. К. Грабовецкий; доцент Кемеровской государственной академии культуры и искусства В. С. Еременко; директор Кемеровского областного театра кукол, заслуженный работник культуры Я. Ф. Зверянский; председатель правления Кемеровского отделения Союза театральных деятелей РФ, народный артист РФ П. И. Карпов; консультант департамента культуры АКО Г. М. Колодчук; директор Прокопьевского драматического театра Л. И. Купцова; артист Кемеровского областного драматического театра О. С. Кухарев; директор Кемеровской областной филармонии Л. В. Пилипчук; директор Новокузнецкого театра кукол А. А. Разуков; заместитель главы администрации города Кемерово И. Ф. Федорова; профессор КемГУ Л. А. Ходанен; заместитель начальника департамента культуры АКО, заслуженный работник культуры РФ Л. М. Храмова; директор Кемеровского областного театра драмы Ю. К. Штальбаум.

К организаторам и участникам первого в истории Кузбасса православного театрального фестиваля «Кузбасский ковчег» свое приветствие направил управляющий Кемеровской епархией, Высокопреосвященнейший архиепископ Софроний.

Миссия

Программа визита делегации, возглавляемой Преосвященнейшим митрополитом Смоленским и Калининградским, постоянным членом Священного Синода и главой отдела внешних церковных связей Московской Патриархии владыкой Кириллом, была крайне насыщенной. А первым ее пунктом была пресс-конференция, которую владыка дал в Малом зале администрации области представителям кузбасских СМИ.

— Владыка Кирилл, как вы оцениваете ход строительства храмов и открытия новых приходов в нашей епархии?

— Мне кажется, что динамика строительства новых храмов здесь выше, чем в других регионах. Я, к сожалению, не владею цифрами, потому что не готовился специально отвечать на этот вопрос, но навскидку мне кажется, что это так. Кроме того, я заметил, что храмы, которые здесь строятся, — необычные сооружения. Это не просто небольшие приходские храмы, а настоящие соборы, истинные памятники и традиционной нашей культуры, и эпохи.

Спросим себя: что на кузбасской земле станет впоследствии памятником эпохи, в которой мы живем сегодня? Что еще, кроме храмов? Можно, подумав, предположить что-то еще. Но храмы — точно. Они уйдут в будущее. Этим-то они и отличаются от других сооружений. Оглянемся назад: что пришло к нам из глубины веков, что связывает нас с далекими-далекими поколениями? Не что иное, как храмы.

Кузбасские храмы монументальны, качественно сработаны. Они строятся на века, и дай Бог им простоять века.

— Как вам видятся отношения Церкви и молодежи сегодня, в наши дни?

— Вопрос неоднозначный. С одной стороны, сколько у нас людей, крещеных в Православии? В среднем по стране 80 процентов. Это один из самых высоких показателей в мире. В Западной Европе такой цифры нет нигде. И это радостно, это свидетельствует о повороте в общественном сознании. С другой стороны, 20 процентов крещеных называют себя неверующими, то есть их крестили, но не позаботились воспитать в вере. А сколько из оставшихся 60 процентов достаточно регулярно ходят в храм — еще вопрос. Ориентировочно — 20 процентов. Если же спросить, сколько из этих 20 процентов руководствуются нормами христианской морали в жизни, в работе, то будет еще меньше.

Поэтому никакого триумфализма быть не должно. Перед нами колоссальная работа. Мы должны приложить все силы, чтобы эти 80 процентов крещеных душ были сохранены для Царства Божия.

Нас часто укоряют: храмы строятся, службы идут, но почему не становится лучше жизнь, почему не снижается преступность? Мало построить храмы и иметь 80 процентов крещеного населения; надо, чтобы люди крещеные действительно принадлежали к Церкви, а это вопрос воспитания.

Это прежде всего вопрос взаимодействия Церкви и школы. Абсолютно необходимо внедрение преподавания «Основ православной культуры», чтобы крещеные дети по крайней мере знали основы культуры своих предков, приобщались к подлинным нравственным ценностям.

Работа предстоит огромная. Да, много построено храмов, но если смотреть с точки зрения должной организации пастырской работы, то их мало. Необходимый минимум — это один храм на 10 тысяч населения. И то, даже если из этих десяти тысяч ходить будет тысяча или и того меньше, сможет ли священник запомнить их, чтобы действительно стать пастырем их душ? Не сможет.

А остальные не пойдут. Просто не уместятся. Что же остается? Только служить и проповедовать? Но ведь не все придут!

Вот он, главный вопрос: как к людям идет Церковь, слово Божие? По телевидению — но сколько это минут в неделю? Разве можно сравнить такую малость с множеством программ, несущих совершенно иной нравственный заряд?

Это — к вопросу о молодежи. 99 проц. информации СМИ сегодня обращены к ней, но содействует эта информация не духовному росту, а раскрытию инстинктов, буйству страстей. Я часто задаюсь вопросом: неужели люди, заправляющие этим, не видят, что пилят сук, на котором сидят? Неужели у них самих нет детей и они не видят, чем грозит нещадная эксплуатация полового инстинкта в политических и экономических целях?

И может ли голос батюшки в храме, куда 80 процентов населения не заглядывают, перекрыть этот животный рев? Не может...

А противодействие введению «Основ православной культуры» в российских школах тем не менее продолжается. Звучат надуманные, от лукавого, аргументы, и главный из них: «Мы живем в многоконфессиональной стране». Это говорится о стране, где 80 процентов народа крещено в Православии! Во Франции лишь 60 процентов населения принадлежат к католической Церкви, и тем не менее Францию принято именовать католической страной... Но допустим, что Россия — многоконфессиональная страна. И что? 80 процентов населения имеют право знать и изучать культуру своих предков. Кто хочет изучать иную — тоже вправе это делать. А неправославные точно так же вправе, если пожелают, постигать культуру страны, в которой живут. Так же как, я убежден, в местах компактного проживания мусульман православные должны изучать мусульманскую культуру.

Нелепо стремиться НЕ ЗНАТЬ, призывать НЕ ЗНАТЬ. Если за границей на экскурсии кто-то скажет гиду: «Не надо мне рассказывать про Нотр-Дам, я буддист и не хочу ничего подобного слышать», - его сочтут сумасшедшим. А у нас в России этот аргумент работает!

Впрочем, поскольку речь идет о факультативном преподавании предмета, вопрос решается просто. Ты не хочешь знать, что такое Успенский собор в Москве, рублевская «Троица», «Всенощная» Рахманинова — тебе скажут: «Пожалуйста. Ты в своем праве. Не знай».

Мы должны уметь опровергать лукавые аргументы, не поддаваться на лукавую пропаганду, которая отталкивается от идеи свободы и лишает наш народ свободного доступа к духовным ценностям, к богатейшему спасительному наследию отцов.

...Итак, первая проблема — это взаимодействие Церкви и школы. Вторая — это то, что происходит сегодня в самой Церкви. Эпоха притеснения закончилась больше десятилетия назад. В прежние времена священнику запрещалось все. Сегодня он свободен. Но нужна радикальная реформа системы богословского образования. По-хорошему, чтобы рукоположить священника, нужны пять-семь лет духовной подготовки. Мы вынуждены рукополагать священников, у которых нет за спиной этих пяти или семи лет.

Работа над реформой идет. Вчера я выступал в МГУ, и мы обсуждали новую схему системы богословского образования. Но время требует еще и изменения психологии священника. Старинное понятие «приход» подразумевает общину верующих, которая собирает их воедино вокруг храма. Буквально — это место, куда приходят. Раньше население России было почти поголовно воцерковленным. Но разрушены основы, и люди разучились приходить в храм. В стране есть места, где в храмы ходят единицы. Надо, чтобы священник вышел за пределы прихода, бывал на заводе, на фабрике, на стадионе. А это психологически трудно. Это нечто совсем новое, это движение навстречу — миссия. Миссия есть всегда движение навстречу. Проповедь статична, она в храме, куда приходят. У этих аналогичных по сути явлений различная динамика.

Скажут: зачем нам новшества? Но новшество ли это? Христос перед Вознесением Своим сказал ученикам: «Идите и научите все народы, крестя их во имя Отца, и Сына, и Святого Духа». Апостолы могли просидеть всю оставшуюся жизнь на месте, и кто бы к ним пришел? Но они пошли навстречу языческой цивилизации, не имевшей ничего общего с Тем, Что они несли миру, и они перевернули мир...

Церковь вынуждена стать миссионерской. Таковы современные условия, таков императив, порожденный десятилетиями, когда все запрещалось. Она должна идти туда, где молодежь. Это непросто, но это необходимо.

— Вы говорили о достижениях нашей епархии. Одно из них — открытие в 1997 году государственной православной школы. Каким вам видится будущее таких школ?

— Таких школ в России много. У них различный юридический статус. Есть среди них частные, есть государственные, открытые епархиями и приходами. Я считаю, что это очень важное направление в нашей работе.

Не менее, впрочем, важно дошкольное воспитание, как семейное, так и в дошкольных учреждениях. Не будем забывать, что личность ребенка в основном формируется в период от трех до пяти лет. То, что дается ему в эти годы, усваивается прочнее всего.

— Владыка, я хотел бы поблагодарить вас за вашу телепрограмму «Слово пастыря». Ее смотрят многие, и польза от нее, я считаю, огромная. Но нельзя ли увеличить продолжительность передачи? И можно ли распространять ее в записях?

— Спасибо. Эта похвала для меня очень важна. Программа — не основная моя работа, и иногда меня посещает сомнение, стоит ли продолжать ею заниматься. Такие отзывы убеждают, что она нужна.

Что до времени — это определяю не я. На телевидении очень жесткая сетка. Благодарение Богу за то, что есть. Девять часов утра в субботу — это уже победа. До этого ее транслировали по воскресеньям в семь утра. Раньше — в десять утра, и рейтинг был очень высокий. Переставили на семь и говорят: «Надо убирать. Рейтинг упал». Отвечаю: «А можно на четыре утра поставить, вообще будет нулевой рейтинг».

Сегодня, слава Богу, руководство канала очень хорошо относится к нашей программе. Но вопрос продолжительности невероятно сложен.

А кассеты выпускались и продавались. Наверное, будут еще тиражи. Или можете написать прямо на ОРТ, в адрес программы. И еще, скоро выйдет моя книга, написанная на основе этих передач.

...К сожалению, время, отведенное на пресс-конференцию, быстро закончилось. Желающих задать вопрос было еще много. Но, расходясь, слушатели сошлись во мнении: главное, пожалуй, было сказано.

Записала
Елена ПРОКОПЬЕВА.

С 10 по 12 октября 2003 года в Кузбассе проходили официальные празднования по случаю 10-летнего юбилея Кемеровской епархии.

ДНИ ДОЛГОЖДАННОГО,

10 октября

По благословению Святейшего Патриарха Московского и всея Руси Алексия II, по приглашению губернатора Кемеровской области А. Г. Тулеева и управляющего Кемеровской епархией Высокопреосвященнейшего архиепископа Софрония 10 октября 2003 года, в 18-40 по местному времени в град Кемерово на торжества, посвященные 10-летию образования Кемеровской епархии, прибыл председатель Отдела внешних церковных связей Московского Патриархата митрополит Смоленский и Калининградский Кирилл. В Кемеровском аэропорту у самого трапа самолета его встречали: архипастырь Кузбасса; председатель Совета народных депутатов Кемеровской области Геннадий Тимофеевич Дюдяев; заместитель губернатора, руководитель аппарата администрации Кемеровской области Евгений Михайлович Баранов; советник руководителя аппарата администрации Кемеровской области Борис Васильевич Кирпиков; председатель комитета по связям с религиозными организациями Кемеровской области А. У. Журавкова; более двадцати священнослужителей из всех приходов областного центра.

Знакомство с Кузбассом владыки Кирилла началось вечером того же дня. В половине десятого высокий гость и владыка Софроний посетили поселок Кедровка, где в 2001 году был освящен новопостроенный храм в честь Иверской иконы Божией Матери. Гостей встретил настоятель - протоиерей Анатолий Верховых, духовник северных благочиний Кемеровской епархии и автор многих икон, которыми украшен этот прекрасный храм.

Следующим посещением владыки Кирилла и владыки Софрония стал величественный монумент «Память погибшим шахтерам». Величественная фигура шахтера, стоящего на глыбе угля, на гранях которой запечатлены страдальческие лица погибших горняков и пульсирующий в сердце огонь, произвели на гостя сильное впечатление. Он интересовался условиями труда и быта шахтеров, уровнем травматизма, добычей угля, историей создания памятника.

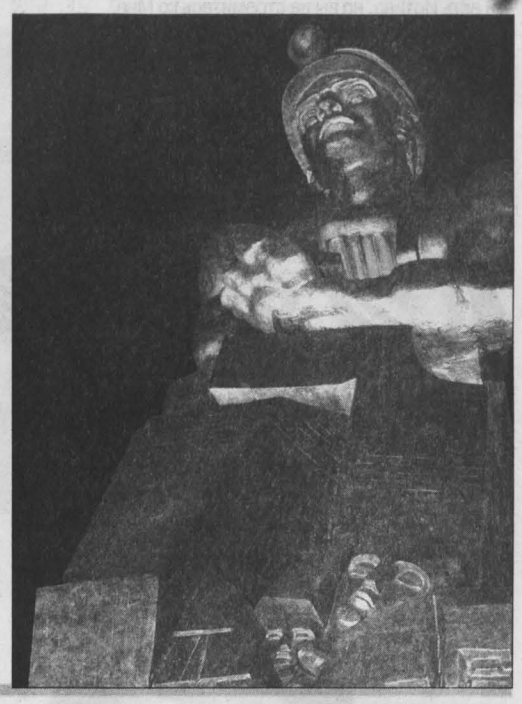

11 октября

Утром следующего дня в Кузбасс прибыли председатель Миссионерского отдела Московского Патриархата архиепископ Белгородский и Старооскольский Иоанн, епископ Томский и Асиновский Ростислав, епископ Барнаульский и Алтайский Максим.

В 10-00 в Малом зале администрации Кемеровской области прошла пресс-конференция митрополита Смоленского и Калининградского Кирилла, на которой присутствовали представители кузбасских СМИ (о пресс-конференции читайте в материале "Миссия").

После часовой пресс-конференции начался торжественный губернаторский прием, на котором присутствовали руководители области, архиереи Русской Православной Церкви, более восьмидесяти священнослужителей Кемеровской епархии, светские лица, активно помогающие строительству храмов, оказывающие финансовую и административную поддержку в просветительско-катехизаторской деятельности епархии.

В своем приветственном слове губернатор отметил роль и значение Православной Церкви в жизни общества. Аман Гумирович подчеркнул, что без духовного возрождения нации все попытки сделать Россию и Кузбасс процветающими могут оказаться тщетными. Он также напомнил собравшимся, что идея празднования Рождества Христова как государственного праздника родилась именно в Кузбассе, когда Аман Гумирович трудился в должности председателя Законодательного собрания Кемеровской области.

Губернатор подчеркнул, что заключенный в 1998 году двухсторонний договор о сотрудничестве между Кемеровской епархией и администрацией Кемеровской области предоставил официальную возможность священнослужителям, членам братств и сестричеств, православным педагогам и катехизаторам выйти за пределы храмов и нести свет Христовой веры в больницы и хосписы, в детские дома и приюты, в школы, вузы, в исправительно-трудовые учреждения. Было отмечено, что благодаря активной деятельности архипастыря Кузбасса и помощи областных властей за 10-летие своего существования Кемеровская епархия вышла на качественно новый уровень служения кузбасской пастве. Аман Гумирович, в частности, привел следующие статистические данные. Если на момент образования Кемеровской епархии в Кузбассе действовало 62 прихода, окормляемых 87 священнослужителями, работало 15 воскресных школ, то на сегодняшний день действуют 240 приходов, на которых трудятся 203 священнослужителя и работают 202 воскресные школы.

Обращаясь в адрес митрополита Кирилла, Аман Гумирович вспомнил годы их сотрудничества. Кузбасский губернатор тогда отметил смелость, мужество, дипломатический талант и профессионализм владыки Кирилла. Эти качества проявились, в частности, когда А. Г. Тулеев занимал должность министра по делам СНГ в правительстве Черномырдина. Это был сложный период в жизни России. Именно в эти годы политических и экономических потрясений митрополит Кирилл сыграл большую роль в сохранении единства братских народов бывшего СНГ.

Губернатор также отметил, что владыка Кирилл известен почти каждому жителю Кузбасса по его поистине уникальной программе «Слово пастыря». Эту программу любят, ждут. Для многих людей, независимо от их конфессиональной принадлежности, программа стала подлинным источником знаний о Православии, о Церкви Христовой.

Касаясь предстоящих выборов в Государственную Думу, Аман Гумирович, в частности, подчеркнул, что если бы все политики руководствовались в своей деятельности принципами христианской морали, то проблемы, возникающие в обществе, разрешались бы благополучно и безболезненно.

Во время торжественного обеда состоялось вручение высоких церковных и государственных наград. Первый орден «Ключ Кузбасса» был вручен митрополиту Смоленскому и Калининградскому Кириллу. Губернаторской награды был также удостоен Высокопреосвященнейший архиепископ Софроний за труды, понесенные в деле возрождения Православия на кузбасской земле. В свою очередь губернатору Кузбасса был вручен орден святого князя Даниила Московского I степени.

Священникам Аман Гумирович вручил медали «За особый вклад в развитие Кузбасса» III степени, юбилейные медали «60 лет Кемеровской области», Почетные грамоты, благодарственные письма, денежные премии. Светские лица удостоились орденов святого князя Даниила Московского III степени, святой княгини Ольги III степени, благословенных Патриарших и Архиерейских грамот.

В своем слове митрополит Кирилл передал присутствующим благословение Святейшего Патриарха Московского и всея Руси Алексия II, поздравил губернатора Кемеровской области в связи с вручением ему Президентом России ордена «За заслуги перед Отечеством».

По окончании приема митрополит Кирилл и губернатор Кузбасса в сопровождении архиепископа Софрония и высоких гостей проследовали к часовне в честь иконы Божией Матери «Всех скорбящих Радость», построенной в память о погибших шахтерах Кузбасса. Закладной камень в основание часовни был освящен в 1993 году Святейшим Патриархом Алексием II во время его первого визита в Кемерово. После краткой заупокойной молитвы губернатор и архиереи возложили цветы.

В этот же день состоялось посещение села Елыкаево в пригороде Кемерова, где гости ознакомились с ходом работ по строительству Дома попечения для престарелых одиноких людей православного вероисповедания при местной церкви во имя Архангела Михаила.

Возведение этого уникального сооружения (четырехъярусное здание общей площадью 3000 квадратных метров с надвратной церковью) осуществляет за свой счет ООО «Стройдорэкспорт» (генеральный директор Сергей Николаевич Апарин). По благословению Владыки Софрония стройку и приход окормляет протоиерей Александр Демченко.

Рассчитанный на проживание 150 человек Дом попечения создается по образцу приютов и Домов милосердия, которые во множестве строились Русской Православной Церковью до 1917 года, и является одним из первых учреждений подобного типа в новой России. Митрополит Кирилл выразил благодарность благотворителям и попечителям приюта и пожелал им помощи Божией в этом благом деле. «Именно вокруг подобных начинаний сегодня и аккумулируются лучшие силы нашего общества», - заметил Высокопреосвященнейший владыка.

Вечером того же дня митрополит Кирилл возглавил всенощное бдение в Знаменском кафедральном соборе Кемерова. По завершении богослужения постоянный член Священного Синода с амвона обратился к верующим с архипастырским словом. Передав присутствовавшим благословение Святейшего Патриарха Алексия, он пожелал пастырям и мирянам укреплять свою веру, подобно ветхозаветным праведникам, которые ходили перед Богом, и помнить, что основой духовной жизни христианина является молитва.

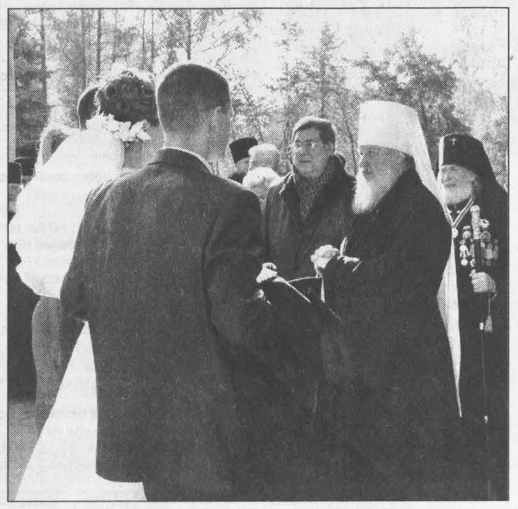

Речь митрополита Смоленского и Калининградского Кирилла на губернаторском приеме 11 октября 2003 года

Уважаемые Аман Гумирович, владыка Софроний, дорогие владыки, отцы, братья и сестры, уважаемые дамы и господа!

Для меня большая честь присутствовать сегодня на торжествах, посвященных 10-летию Кемеровской епархии в год, когда регион празднует 60-летие образования Кемеровской области.

Я прибыл сюда по любезнейшему приглашению губернатора, правящего архиерея и по благословению Святейшего Патриарха, поэтому моей первейшей обязанностью является передача вам, уважаемый Аман Гумирович, владыке Софронию, духовенству, всем жителям Кемеровской области приветствия и благословения Святейшего Патриарха.

Слушая выступление губернатора, я задал себе такой вопрос: а какую еще модель церковно-государственных отношений можно придумать лучше той, которая имеет место сейчас на кузбасской земле? Говоря так, я совсем не говорю комплимент в адрес духовных и светских властей. Я констатирую факт. Я имею некоторое моральное право говорить это, потому что побывал более чем в ста странах мира, видел различные модели церковно-государственных отношений. Проехал больше половины России, побывал почти во всех епархиях Русской Православной Церкви и могу сказать, что здесь, на кемеровской земле, за последние десять лет сложились совершенно особые отношения между государством, властью и Церковью, которые мы могли бы назвать близкими, образцовыми, идеальными. С той лишь только поправкой, что ничего идеального в человеческом обществе существовать не может... Но если говорить о структуре, о схеме, о системе, то эта система создана идеально. Мы являемся свидетелями взаимодействия Церкви и государства. Мы являемся свидетелями взаимоуважительных отношений. Государство помогает Церкви и не душит Церковь в своих горячих объятиях. Церковь имеет возможность обращаться к своему народу и говорить правду. Потому что раньше вместо Церкви к обществу обращался государь-император. Если говорить о прошлом, то Церковь была привилегированным, но очень важным инструментом в обществе, она была лишена свободы. В первую очередь она была лишена возможности говорить людям правду...

Вы сказали, Аман Гумирович, что 1996 - 1997 годы были годами потрясений в Кузбассе. Действительно, вся страна помнит перегороженную Транссибирскую магистраль, помнит шахтеров на Горбатом мосту, помнит стук их касок о мостовую. И многие понимали, что это не просто очередная забастовка, от того, что происходит в Кузбассе, зависит судьба страны. Потому что если бастует и останавливается Кузбасс, если останавливается Транссиб, значит, останавливается страна. Политическая обстановка в те годы была столь напряженной, что ее можно сравнивать только с предреволюционными ситуациями в истории нашей страны, самыми опасными и самыми грозными.

Я уверен, что по воле Божией вы вернулись в Кузбасс, Аман Гумирович. По воле Божией взяли бразды правления. Вы рассказывали, что вчера, когда достойно и праведно президент вручил вам высший орден России "За заслуги перед Отечеством", вы спокойно и честно сказали ему, чтобы он не думал больше о российском угле, что все проблемы решены. У вас, конечно, не было времени сказать ему, что означал этот короткий рапорт в вашей личной жизни и в жизни Кузбасса. За короткий отрезок времени был пройден исторически значимый для всей России путь, и Кузбасс вышел из кризиса. И сегодня набирает силу. Мы верим, что это развитие потенциала Кузбасса является неким знаком, зеркалом, символом, если хотите, общего развития России. Потому что вы даете пример тому, как можно, используя ресурсы, которые Бог дал нам, обустраивать Отечество, повышать уровень жизни людей, менять общественные отношения.

Мы сегодня имели возможность слышать скупые, но очень важное слова о том, что происходит здесь, на земле кузбасской, в отношении церковного бытия. Строятся новые храмы, работают образовательные, социальные программы. Для того чтобы все это совершилось, нужна, конечно, воля архипастыря. Церковь - иерархическая структура, и от позиции правящего архиерея во многом зависит способность и возможность духовенства организоваться для соответствующей работы. И я от всего сердца хотел бы поблагодарить владыку Софрония за ту огромную работу, которая здесь делается.

Я помню, какой была дискуссия в Священном Синоде в связи с назначением владыки в Кузбасс. Кто-то говорил, что по возрасту он не подходит, что нужен помоложе, подинамичнее, потому что регион больно взрывоопасный, трудный.

В России есть все: есть ресурсы, есть интеллект. У нас объективных факторов предостаточно, чтобы стать самой богатой и процветающей страной в мире. А вот с субъективными факторами не везет. Позвольте мне об одном субъективном факторе сказать. О роли личности. Вы знаете, организаторов производства у нас много. В политике и в экономике есть люди способные, знающие технологию управления. А успеха нет. Но что такое успех политика? Чем простой бюрократ и правительственный чиновник отличаются от политика, имя которого остается в истории? Да тем, что политик с большой буквы видит то, чего не видит простой чиновник. Если человеку дано прозревать, дано видеть и понимать суть явлений, то такой человек, если он обладает волей, разумом и образованием, достигает огромных успехов. И не просто внешних, технических успехов. Он, по сути, меняет окружающий его мир. И такие государственные деятели входят в историю. О них помнит народ.

Если вы у среднего российского государственного чиновника спросите, каково место религии, Церкви в жизни общества, он поморгает глазами, вспомнит, что говорят на эту тему по телевизору, что написано в бумагах. Да, скажет, у нас сейчас кризис, все это важно, необходимо. Ну а каково место? Ведь у нас место определяется на языке цифр, на языке бюджета. Как политик себя выражает? На языке цифр. Общество направляет средства туда, в тот сектор бытия, который ему представляется самым важным.

Святого торжества

12 октября

Утром 12 октября митрополит Смоленский и Калининградский Кирилл, архиепископ Кемеровский и Новокузнецкий Софроний, архиепископ Белгородский и Старооскольский Иоанн, епископ Барнаульский и Алтайский Максим, епископ Томский и Асиновский Ростислав в сопровождении епархиального духовенства прибыли в город Киселевск. В этом шахтерском городе по благословению Высокопреосвященнейшего архиепископа Софрония в 1995 году началось строительство храма иконы Божией Матери «Скоропослушница». При содействии властей города и главного благотворителя ОАО «Инвестиционная компания «Соколовская» (президент компании А. М. Драничников) к 2001 году на пустыре городского микрорайона Красный Камень вырос прекрасный храмовый комплекс с воскресной школой, часовней, надвратной церковью, двухэтажным административным зданием, домом для настоятеля причта. Основная доминанта комплекса – храм в честь иконы Божией Матери «Скоропослушница» - является точной архитектурной копией храма Николая Чудотворца в Хамовниках. Храмовый комплекс стал украшением шахтерского города, пережившего серьезный моральный и финансовый кризис.

Когда Святейший Патриарх Алексий II увидел фотографии новопостроенного комплекса «Скоропослушница», то пожелал лично освятить его главный храм. Но обстоятельства сложились так, что Святейший приехать в Кузбасс осенью 2003 года не смог и благословил постоянного члена Священного Синода митрополита Кирилла совершить освящение храма полным архиерейским чином.

При въезде в черту города гостей с хлебом-солью встретили представители городской администрации.

Церковный двор был полон народа. Высоких гостей тепло встретил глава города Сергей Сергеевич Лаврентьев, представители городской администрации, руководство ОАО «Инвестиционная компания «Соколовская», многочисленные жители Киселевска, а также прибывшие на торжества паломники из Новокузнецка, Прокопьевска, Кемерова.

Церковь не смогла вместить всех желающих. Для тех, кому не удалось попасть в храм, на церковном дворе были установлены динамики, и люди могли молиться прямо под открытым небом, зная о том, что совершается в алтаре.

Необходимо отметить одно явление, поразившее всех участников торжеств. Еще при въезде в город гости заметили радугу, которая соткалась на небе. Погода в те осенние дни в Кузбассе стояла сухая, дождей не было. Явление радуги не осталось незамеченным и для людей, ожидавших гостей на территории храмового комплекса. Увиденное было воспринято всеми присутствующими как знак благословения Божия.

По окончании освящения храма и божественной литургии состоялось награждение высокими патриаршими наградами – орденами и медалями святого князя Даниила Московского - руководителей ОАО «Инвестиционная компания «Соколовская» Юрия Павловича Пальчевского, Вениамина Васильевича Багина, Александра Михайловича Догадайло, Виктора Александровича Городнева. Орден святого князя Даниила III степени был также вручен настоятелю храма иконы Божией Матери «Скоропослушница» Яськову. К сожалению, по причине болезни на торжествах отсутствовал главный благодетель строительства – Александр Михайлович Драничников. Высокопреосвященнейшийархиепископ Софроний, обращаясь с амвона к пастве, сказал, что Александр Михайлович по решению кузбасского священноначалия назначается почетным старостой храма.

На молитвенную память о посещении Кемеровской епархии кузбасский архиерей преподнес митрополиту Смоленскому и Калининградскому Кириллу регалии архиерейской власти.

Поздравив всех присутствующих с освящением нового храма, владыка Кирилл подарил управляющему Кемеровской епархией панагию, а новоосвященному храму – икону Христа Спасителя.

В дар храму руководители ОАО «Соколовская» передали евхаристические сосуды.

Владыка Кирилл обратился к собравшимся со словами благодарности за теплый прием. В своей проповеди архипастырь Смоленской и Калининградской епархии говорил о силе духа русского народа, о той живой вере, которая позволила в эти сложные для города времена построить такой прекрасный комплекс. «Чем больше мы будем строить храмов, тем меньше нам придется строить тюрем» - процитировал слова Святейшего Патриарха Алексия Смоленский архиерей в своей проповеди, которую все слушали, затаив дыхание.

После богослужения в честь высоких гостей был дан торжественный обед. Во время обеда состоялось награждение архиерейскими грамотами строителей и благоукрасителей храмового комплекса.

В 15-00 по местному времени Высокопреосвященнейший Владыка Кирилл, управляющий Кемеровской епархией архиепископ Софроний, архиепископ Белгородский и Старооскольский Иоанн, епископ Томский и Асиновский Ростислав, епископ Барнаульский и Алтайский Максим покинули Киселевск, поблагодарив местные власти, настоятеля храма, духовенство, прихожан за теплый прием.

При возвращении в кафедральный град Кемерово в областной администрации губернатором Кузбасса А. Г. Тулеевым был дан ужин, на котором присутствовали митрополит Смоленский и Калининградский Кирилл, архиепископ Кемеровский и Новокузнецкий Софроний, архиепископ Белгородский и Старооскольский Иоанн, епископ Томский и Асиновский Ростислав, заместители и помощники губернатора. За ужином обсуждался ряд вопросов, касающихся церковно-государственных отношений в Кузбассе.

В 19-05 в Кемеровском аэропорту постоянного члена Священного Синода - Высокопреосвященнейшего митрополита Кирилла провожали губернатор Кузбасса Аман Гумирович Тулеев, Высокопреосвященнейший архиепископ Софроний, руководители областной администрации, кузбасское духовенство.

Кемерово-Киселевск-Кемерово.

Слово, сказанное митрополитом Смоленским и Калининградским Кириллом на освящении храма иконы Божией Матери «Скоропослушница» в Киселевске

Так вот, правильно сказал Аман Гумирович, сегодня во всех программах политических партий говорится о необходимости духовного фактора нравственного воспитания. Скажите, есть ли строка в бюджете России на поддержку духовных программ? Нет.

Мы все дошли до осознания того, что главной причиной кризиса, охватившего нашу страну, является системный кризис личности. Это не кризис политики, не кризис экономики, не кризис транспорта, не кризис спорта, не кризис искусства, не кризис науки, не кризис образования. Но если кризис поражает все эти сферы, то что это за глобальный кризис? Какова его причина? Причина одна - кризис личности! Кризис человека! А что в принципе? Руки, ноги, прическа? Нет - душа человека! Его разум, его воля, его чувства. То, что происходит сегодня в сердце и в сознании человека, - вот причина наших неустройств. Вот почему, обладая высоким уровнем образования и Богом данными нам богатствами, мы не способны до сих пор построить счастливую жизнь.

Назовите мне политиков, которые ясно это понимают. Если назовете, я его спрошу: в какой реальной политике, в своей бюджетной политике эта озабоченность имеет выражение? Потому что при самых добрых улыбках в адрес Церкви, при самых душевных объятиях, при самых громких заявлениях на уровне реальной политики ничего не делается!

Кемеровская область - исключение. Почему? Потому что губернатор видит то, чего не видят другие. Я хотел бы открыто сказать, вот почему ваше имя, Аман Гумирович, войдет в историю. И это не комплимент. Это знают все, кто здесь сидит. И это знает вся страна. У вас хватало силы духа и смелости критиковать самую высокую власть в исторические моменты развития нашего общества. И это тоже знала вся страна. Когда вас называли просто крикуном и болтуном, то люди этому не верили, потому что слова ваши были искренними. А потом вы на деле здесь, в Кузбассе, доказали, что вы реальный политик, прозревающий проблемы, а не полемист с кафедры. И доверяют вам люди не только в Кузбассе, но и во всей стране. И основано это доверие на том, что вы прозреваете суть проблемы и честно об этом говорите людям. Вы видите, понимаете, чувствуете значение духовного фактора, и, в отличие от многих ваших коллег, это понимание и чувствование подкрепляете в реальной политике, том числе и в финансовой политике.

Мы все по земле ходим и все понимаем, что сегодня без денег храмы не построишь и в Грецию детей отдыхать не отправишь. Нужны средства. Мы благодарим вас за то, что вы находите возможность не только помогать как-то от себя, от областной администрации, но мобилизуете людей, у которых есть средства, на то, чтобы они вкладывали их в самое важное и главное что есть - в человека.

Поэтому от всего сердца я хотел бы вас поблагодарить за все то, что вы делаете для Кузбасса и для России.

Я благодарен вам за воспоминания о нашем сотрудничестве. Оно было в те трудные годы искренним, сердечным. Оно было тогда, когда вы были опальным, оппозиционным политиком, министром по делам СНГ. Я очень рад, что наше сотрудничество продолжается и сейчас, когда вы являетесь уважаемым, крепким губернатором, с именем которого связывается реальное развитие важнейшего для России региона.

Я бы хотел еще раз сердечно поблагодарить владыку Софрония.

По-разному могут складываться личные отношения между лидерами. Их могут связывать и рабочие, и простые человеческие отношения. Я думаю, что владыка удивительно соответствует вот этой системе взаимоотношений Церкви и государства на кузбасской земле. Он является очень важной составной частью этих отношений. Если по-человечески сказать, то губернатор и архиерей очень друг друга дополняют. А это очень важно. Чтобы духовная и светская власть восполняла какие-то слабые места друг друга и содействовала укреплению сил.

Я думаю, что ваши личные качества, владыка, этому содействуют, способствуют обеспечению гармоничного взаимодействия между церковной и светской властью.

Последнее, что мне хотелось бы сказать, что все то, что мы делаем, все, что вызывает в нас такую радость сегодня, - все это важно и необходимо. Но все это только начало пути. И пользуясь тем, что здесь собрано духовенство, я бы хотел сказать и вам, дорогие отцы, что построенные храмы, открытые приходы и воскресные школы - это только первый шаг. Если хотите, вы создали некую инфраструктуру, вы создали инструмент, при помощи которого вы должны работать. А вся работа - впереди.

Сегодня на пресс-конференции мы говорили об этом. Восемьдесят процентов детей крестятся в Православной Церкви. Восемьдесят процентов граждан России принадлежат к Православной Церкви. Но из этих восьмидесяти процентов двадцать говорят, что они неверующие. Остальные шестьдесят по-разному посещают храмы. А давайте спросим, сколько из этих шестидесяти процентов мотивируют свои поступки в личной, семейной, общественной, политической, государственной деятельности христианской нравственностью. Я даже спросил у одного министра, который называет себя православным человеком: на заседании правительства хоть раз кто-нибудь встал и сказал: вы знаете, я не могу согласиться с этим решением как христианин. Хоть раз было такое? Нет - отвечает. А что, вы всегда принимаете решения, соответствующие воле Божией? Высоким христианским принципам? Он заулыбался. Я говорю, почему никто не может сказать, что я не могу с этим согласиться, потому что я верующий человек? Так вот, наша задача заключается в том, чтобы были работники, шахтеры, крестьяне, учителя, врачи, ученые, политики, бизнесмены, которые не могли бы многое сделать в этой жизни, потому что они - верующие.

Часто спрашивают, а что изменилось с советских времен в нашем обществе, что, оно лучше стало, а храмов-то вон сколько. Что, вы, Церковь, ничего не может сделать? И ответ может быть только один: еще прошло немного времени. У нас с вами еще есть время на кредит доверия народа. Мы еще можем людям сказать: прошло только десять лет. Что вы хотите? Мы за это время построили храмы, открыли школы. Но еще через десять лет это уже не будет аргументом.

Поэтому я от всего сердца желаю всем вам, дорогие отцы, объединиться еще сильнее вокруг своего владыки и помнить, какие огромные задачи перед всеми нами стоят. Будет Россия христианской страной или не будет, сохранятся ценности христианской жизни нашего народа или не сохранятся? Нам дана возможность ответить на этот вопрос в следующие десять лет. Поэтому работайте не покладая рук. Вам повезло, что у вас такой губернатор и такой замечательный архиерей, такое замечательноевзаимодействие. На кемеровской земле есть все для того, чтобы через десять лет духовная и нравственная атмосфера в обществе радикально изменилась к лучшему. И это ваша общая задача.

Я очень надеюсь, что милостью Божией, поддержкой губернатора Амана Гумировича Тулеева, владыки Софрония через десять лет мы будем с Божьей помощью праздновать двадцатилетие Кемеровской епархии уже совершенно в другом обществе и среди другого народа.

Спасибо за внимание.

Мы прибыли на кузбасскую землю, чтобы вместе с духовенством, верующим народом отпраздновать десятилетие образования Кемеровской епархии. Это событие значительное не только для Кузбасса, а для всей нашей Церкви. То, что произошло десять лет назад, ясно показало всей Церкви: когда архиерей имеет огромную по территории епархию и не может часто посещать приходы и встречаться с людьми, то теряется нечто важное для жизни Церкви. Потому что епископ'в переводе с греческого означает блюститель. Он наблюдает за духовной жизнью народа. Он первый, кто ответствен перед Богом за духовную жизнь людей, проживающих в данном месте.

Многие говорили, не следовало бы этого делать, это будет бедная епархия. Но прошло десять лет, и мы видим, как из тринадцати храмов мы сегодня имеем сотни, имеем такое новое храмовое строительство, что не знаю, есть ли оно где еще на Руси. Духовная сила народа, вера народа, долгие годы хранимая под спудом, вырвалась огромной силой наружу. Прекрасные храмы, и тот, который мы сегодня освятили в Киселевске, это не что иное, как результат живой веры людей.

Храмы никогда не строятся по приказу свыше. Храмы всегда строятся по вере людей. Храм невозможно построить, если люди ни во что не верят и если они не хотят Божьего храма. Но если они верят в Бога, то никаких преград не существует. Когда в Москве, в нашем первопрестольном граде, было задумано воссоздать величественный храм Христа Спасителя, то многие противники церкви восстали. Они не могли прямо сказать - не стройте церковь, это нам не нравится. Тогда бы их никто не послушал. Они использовали другие, лживые аргументы и стали говорить Святейшему Патриарху: зачем вы строите храмы в то время, когда у людей недостаточно денег. Нам нужно строить новые тюрьмы, нам нужно строить коровники и свинарники, которых не хватает. Нужно строить фабрики и заводы! Зачем в это время материального и экономического кризиса вы строите?

Святейший очень мудро ответил, что, чем будет больше церквей, тем меньше нужно строить тюрем. А если вспомнить историю нашего отечества, то когда мы строили храмы от жиру, от достатка, от излишних денег? Этого никогда не было на Руси. И величественные соборы воздвигал народ, когда был намного беднее нас с вами. Появление храма - это не символ и не знак богатства, от богатства люди другое покупают. Воздвижение храма - это символ живой веры народа.

Столь долгие годы мы с вами жили в стране великой, в Советском Союзе. Это была сверхдержава. Несколько поколений людей мечтали, опираясь на силу власти, на силу экономики, на силу оружия, на силу науки, на силу культуры, на силу образования, построить счастливую жизнь. Почти все, кто присутствует в этом храме, помнят это время. Нам говорили, что мы построим счастливую жизнь. У нас есть все, все собрано в один кулак, все подчинено одной воле, все направлено на достижение одной цели. Не было другой такой страны, где огромные ресурсы были бы направлены к одной цели. Возникает вопрос: почему же мы не построили ту счастливую жизнь, почему она ускользнула из наших рук?

Ответ один: если Господь не созиждит дом, то напрасно трудились строители (Пс. 126,1). Так говорит слово Божие. Если Бог не захочет, то никакая сила власти, никакая сила денег, никакая сила оружия, никакая сила науки и прочая сила не сделают того, что нужно сделать. Мы не построили с вами счастливой и справедливой жизни, хотя могли ее построить, только потому, что мы отреклись от Бога! Только потому, что мы забыли Бога, храмы и наши святыни, и Господь от нас отвернулся! И мы были наказаны, и посрамлены в своей гордыне, и, будучи самыми богатыми в мире, стали жить хуже, чем живут некоторые бедные народы.

Какой же урок мы должны все вынести? А урок простой: если не захочет Бог, то напрасно трудятся строители. Только если Бог захочет, силы большого и малого становятся силой творческой, созидательной, устремленной к достижению цели, подлинной силой, преображающей жизнь людей. И вот сегодня мы как народ начинаем понимать. Некоторым еще трудно встать на дорогу к храму, потому что много привычек, много предрассудков, есть ложный стыд, некоторые даже перекреститься стесняются, желая перекреститься, но не все быстро свершается. Верим, что с силой Божией изменит Господь жизнь нашего народа.

А где сила Божия в мире, а где сила человеческая? Можно ли ничего не делать и уповать на силу Божию? Нельзя! Это будет кощунством и оскорблением Бога. Нужно всегда делать все, что можно сделать. Каждый на своем месте должен трудиться, отдавая все силы выбранному делу. Нельзя быть ленивыми, нельзя чрезмерно употреблять алкоголь, нельзя терять человеческое лицо, потому что тогда наши труды не будут эффективными.

С другой стороны, есть предел человеческих возможностей. Начинают бег два спортсмена, совершенно одинаково подготовленные, один на несколько секунд выигрывает бег у другого. Люди часто говорят, что тому, кто выиграл, больше повезло. Мы любим употреблять это слово - «повезло». Странное слово. Что означает «повезло»? Мы знаем, что в ответ на молитву людей Бог помогает. Бог никогда не дает людям дара Своего, если те ничего не делают. Но если человек делает и если он просит Бога, то Господь дает ему благодать. Тогда и возникает это «повезло», тогда и возникает это чудо, которого не хватало, чтобы достичь цели. Вот так мы должны жить. Работать, не пить, не разрушать свои семьи, воспитывать в православной вере наших детей и молиться Господу, и просить его, и тогда Он даст нам это чудо -нам повезет. Потому что мы имеем все, как народ: образование, ресурсы, могучую страну. Нам нужно только везение, но не может быть везения без Бога! Вот поэтому мы и строим Божии храмы! И наш трагический опыт двадцатого века привел к тому, что нигде, как в России сегодня, не умножается строительство храмов. Храмы Божии нужны людям, чтобы приходить сюда молиться и просить Бога.

Еще один важный вопрос: почему в храме нужно просить Бога? Можно и дома, удобно, теплая комната, идти никуда не надо, иконы висят. Нет, надо идти в храм. Почему? Правильно, вместе мы сильнее. Каждый человек это знает. Даже немощный в храме молится. Великая духовная энергия, как огненный столб, к Богу подымается. И Бог нас слышит. Почему Господь и сказал: «Где двое или трое собраны во Имя мое, там Я среди них». Вот для этого нам и нужны Божии храмы! Поэтому мы и освятили этот прекрасный храм. Ходите в него! Приводите сюда своих детей и внуков! Помните, что под этими сводами Бог будет преклонять вам Свою милость в ответ на ваши труды, в ответ на ваши молитвы будет давать то, что необходимо вам, прощенье родным, близким, городу, кузбасскому краю и всей нашей многострадальной России.

Я хотел приветствовать еще раз дорогого владыку Софрония, вашего архипастыря и духовного отца, который за вас предстоит Богу. Вы все должны быть вместе со своим архипастырем: и священники, и миряне. В приходах не должно быть никаких разделений и разногласий. Нельзя оскорблять Бога нашим человеческим беспорядком, особенно приходам и храмам. Вы все должны быть в Кузбассе одной великой православной семьей, объединенной вокруг своего архипастыря, человека, так много потрудившегося во славу Божию здесь, на кемеровской земле.

Россия поднимается с колен

8-9 октября в Кузбасском региональном институте повышения квалификации работников образования прошли V Иоанновские образовательные чтения «Взаимодействие Церкви и государства в вопросах духовно-нравственного воспитания подрастающего поколения на опыте Кузбасса». Не совсем обычные, потому что проводились они под эгидой десятилетнего юбилея нашей епархии и сами по себе были юбилейными — пятыми. В работе чтений приняли участие священнослужители Кемеровской епархии, ученые, деятели культуры, педагоги воскресных школ и светских учебных заведений.

Высокопреосвященнейший архиепископ Софроний, открывая чтения, сказал: глубоко символично и промыслительно, что в этом году они начались в день памяти преподобного Сергия Радонежского, радетеля, собирателя и просветителя земли Русской. А 9 октября — память святого апостола и евангелиста Иоанна Богослова. Именно 9 октября пять лет назад состоялись первые Иоанновские чтения. Тогда в здании школы № 35 собрались 60 православных педагогов. Сейчас зал института едва вместил всех участников.

...Святой апостол Иоанн, сказал владыка Софроний, был галилеянином, как и Спаситель. Родился в краю, где, в отличие от Иерусалима, не было языческих и сектантских влияний, где вера отцов сохранила свою чистоту. Стал любимым учеником Христа, а позже создал «Откровение» и четвертое Евангелие. Его считают покровителем христианской учености, благочестивых книжников и законоучителей.

Вопросы нравственно-духовного воспитания сегодня особенно актуальны. Это понимают все, и сотрудничество между епархией и администрацией области уже принесло немало результатов. А в этом году разработан и утвержден комплексный план совместного эксперимента в сфере образования. Он получил название «Формирование единого образовательного пространства на этнокультурной основе» и не имеет аналогов в сегодняшней России. В 11 общеобразовательных школах по совместно разработанной программе будут преподаваться «Основы православной культуры». Эти школы станут своего рода экспериментальными площадками. Итоги будут подведены в 2007 году.

Заместитель начальника департамента образования областной администрации Л. М. Апухтина передала участникам чтений приветствия заместителя губернатора И. А Свиридовой и начальника департамента образования Т. А. Фральцовой и отозвалась о годах совместной работы епархии и департамента как годах творчества, когда она и ее коллеги постигали новый, глубинный смысл понятия социального служения. В 246 образовательных учреждениях открылись православные факультативы и курсы. А главное впереди. Новый небывалый эксперимент — событие в масштабах всей страны.

Московский гость, исполнительный директор фонда духовной культуры и образования «Новая Русь» Вячеслав Федорович Селиванов, указал: внедрение «Основ православной культуры» — дело благое, но недостаточное. Внедрить мало, надо интегрировать. Если школьник с урока ОПК пойдет на урок, где будет заниматься по учебнику с атеистическим уклоном, неизбежны духовные шатания, нигилизм. Необходимо выбрать те учебники и программы, учась по которым, школьник, по крайней мере, сможет сам решить, дарвинист он или креационист. Но это долгий труд. Надо начинать поэтапно, на региональном уровне. А опыт отдельных регионов обогатит всех.

Фонд «Новая Русь» малоизвестен. Но в марте этого года был подписан двусторонний договор между ним и администрацией Кемеровской области.

Директор института повышения квалификации работников образования Н. А. Заруба сообщила: институт получил лицензию на подготовку педагогов по специальности «Культурология». Это все те же «Основы православной культуры». Раньше занятия велись только в центре духовно-нравственного воспитания и образования при Новокузнецком ИПК.

Директор Кемеровского филиала ПСТБИ Е. Н. Стась говорила о духовном становлении личности — как традиционная светская культура преломляется в свете Православия, как перестает быть метафорой понятие «духовность» и рождается вера, а постепенно и воцерковленность.

Редактор ГУИНовской газеты «Надежда» И. А. Хохлова рассказала об организации воскресных школ и православных классов в ИТУ, беседах священников с заключенными, регулярных православных радиопередачах. О том, что стараниями епархии освобождающиеся получают одежду, обувь и наборы продуктов. Здесь, по мнению Минюста, Кемеровская епархия — в десятке лучших.

Доклад директора Новокузнецкого центра духовно-нравственного воспитания К. Л. Карышева начался со слов: время бояться прошло. Инсинуации противников прихода Православия в школу уже не могут приниматься всерьез. А православная культура уже вошла в сердце нашего образования через верующих педагогов и детей. И все уже разрешено, надо просто делать свое дело в рамках существующего правового пространства.

В соседнем помещении работала выставка «Мой православный Кузбасс». Особым успехом пользовались представленные там учебные программы для православных курсов и факультативов, разработанные институтом, отделом образования епархии, специалистами из других регионов и рассчитанные на самое разное количество учебных часов и возраст учеников.

9 октября работали по секциям. Секцией «Роль и задачи современной воскресной школы» руководили иерей Евгений Куликов и Ю. Н. Малышев. Заслушали 10 докладов о насущных проблемах организации учебной и воспитательной работы. Педагоги делились опытом организации паломнических поездок, праздников, конкурсов. Шла речь и о простых практических вопросах (как лучше заказать автобус, накормить детей), и о тонкостях методики преподавания. Не надо слепо копировать светскую школу. Главное — разговор о вере и молитве, праздниках и Таинствах.

На секции «Православное воспитание в семье и школе» председательствовали иерей Андрей Симора и Н. Г. Тюлькина. Заслушаны 15 докладов. В том числе — о преподавании православных дисциплин в детском доме, детском саду. Было принято решение предложить ввести курс «Основ православной культуры» в педагогических колледжах.

Эта же мысль - «разумнее учить учителей» прозвучала в выступлении отца Андрея Самкова, который совместно с Е. Г. Потокиной возглавлял секцию «Опыт преподавания «Основ православной культуры» в образовательных учреждениях». Он горячо поддержал выступавшего накануне В. Ф. Селиванова — подход должен быть комплексным. Корректировать всю образовательную систему необходимо.

В работе секции «Миссионерское служение Церкви и диакония» (руководители — протоиерей Петр Гутович и протоиерей Александр Демченко) участвовали в основном священнослужители. Говорилось о работе священников в ИТУ, их сотрудничестве с кузбасскими СМИ, труде в больницах, о православных сестричествах и братствах.

Чтения завершились выступлением руководителя епархиального отдела катехизации и церковного образования протоиерея Николая Сергиевского, которое было своего рода подведением итогов пяти лет их работы. И по тематике, и по количеству участников, и по интересу СМИ, сказал он, можно сделать вывод: Иоанновские чтения завоевали авторитет, и польза от них немалая. Они собирают и активизируют всех, кто работает в сфере нравственно-духовного образования, помогают совместно решить множество вопросов.

Грядущее России — в детях. От того, как и чему их сегодня будут учить, зависит старость каждого из нас и судьба России. И лишь Церковь в сотрудничестве с государством способна создать новую, сильную Россию. Испокон веков она врачевала язвы общества. Но когда эта главная духовная его сила была искусственно выделена за скобки, а общество заставили жить по иным законам, началась его постепенная бестиализация, вырождение.

Сегодня мы можем сказать, что Россия поднимается с колен, вновь заявляет, что она — страна православная. И видим, что сотрудничество Церкви с государственными ведомствами набирает обороты и приносит невиданные результаты. Это ли не свидетельство необходимости такого сотрудничества? Конечно, те результаты, которые достигнуты в Кузбассе, не уникальны. Но многие регионы, увы, не имеют и этого.

Проблем, конечно, еще много. Мешает незнание законов. Участники чтений спрашивали: что понимать под конституционным принципом светского характера образования? А есть четкая формулировка — в светской школе не должны проводиться никакие религиозные обряды. И все.

Есть проблема с качеством преподавания. Порой учителя вперемешку с Православием преподносят детям оккультизм, «православные» суеверия, собственные умопостроения. Кому-то директор школы предложил вести занятия, человек согласился, а ему неинтересно. А кто-то жаждет вести, да в голове у него изрядный винегрет... Эта болезнь роста преодолима. Но ее надо лечить.

Преграды, стоящие на пути духовно-нравственного образования, не полностью преодолены. Но те, кому нужно знать о них, знают. Знают и другое — с нами Господь, Его помощь.

Елена ГОРНОСТАЕВА.

— ПРАВОСЛАВНЫЙ КАЛЕНДАРЬ —

НОЯБРЬ

4 ноября — празднование Казанской иконы Божией Матери (1612 год).

6 ноября — празднование иконы Божией Матери «Всех скорбящих Радость».

8 ноября — память великомученика Димитрия Солунского.

22 ноября — празднование иконы Божией Матери «Скоропослушница».

26 ноября — память святителя Иоанна Златоуста.

27 ноября — память апостола Филиппа. Заговенье на Рождественский пост.

28 ноября — начало Рождественского поста.

29 ноября — память апостола и евангелиста Матфея.

21

СОБОР АРХИСТРАТИГА МИХАИЛА И ПРОЧИХ НЕБЕСНЫХ СИЛ БЕСПЛОТНЫХ.

ЖИЗНЬ ПРИХОДА

Дети, в школу собирайтесь

21 сентября 2003 года в жизни Вознесенского храма Белова произошло знаменательное событие. Благодаря поддержке главы города Евгения Александровича Панова, начальника дистанции железнодорожных путей Белова Владимира Васильевича Золотарёва, пожертвованиям прихожан и предпринимателей города, заботами настоятеля храма Вознесения Господня протоиерея Петра Гутовича построена двухэтажная воскресная школа с просторными, светлыми классами.

Чин освящения воскресной школы, совершаемый священнослужителями Беловского благочиния, возглавил протоиерей Пётр Гутович.

На освящении присутствовало свыше 450 учащихся воскресных школ приходов Белова, Ленинска-Кузнецкого, Салаира. Это значительное мероприятие почтили своим присутствием руководители города и местных государственных и частных предприятий. После освящения здания воскресной школы отец Пётр обратился к присутствующим со словами приветствия и благодарности ко всем, кто потрудился на строительстве и благоукрашении здания. Строительство воскресной школы является результатом плодотворного сотрудничества руководителей города и Вознесенского прихода.

В канун празднования Рождества Пресвятой Богородицы Белово посетил Высокопреосвященнейший архиепископ Софроний. В Вознесенском храме правящий архиерей совершил всенощное бдение. Богослужение проходило в атмосфере духовной радости и молитвенного единства. По окончании службы владыка обратился ко всем присутствующим с проповедью, в которой поблагодарил настоятеля Вознесенского храма, городские власти, строителей и всех людей, потрудившихся на строительстве воскресной школы, которая стала настоящим подарком к юбилею города Белово, Кемеровской области и Кемеровской епархии.

Андрей ПОЛКОВОЙ.

Белово.

АКЦИЯ

Там, где нас ждут

С 22 по 26 сентября 2003 года в Кузбассе проходила благотворительная акция, приуроченная к Дню пожилого человек, с участием Кузбасского отделения Западно-Сибирской железной дороги, общественной организации "Российский профессиональный союз железнодорожников и транспортных строителей", Дорожного комитета профсоюзов, Новосибирской и Кемеровской епархий. Акция приурочена к 60-летию Кузбасса и 10-летию Кемеровской епархии.

По благословению Высокопреосвященнейшего архиепископа Софрония в этой благотворительной акции принял участие руководитель Миссионерского отдела Кемеровской епархии протоиерей Петр Гутович. В своем рапорте на имя правящего архиерея отец Петр дал всему произошедшему высокую оценку. Забота о людях наших, подчеркнул батюшка, со стороны властей проявилась в этой акции очень ярко.

В железнодорожном составе, сформированном руководством Западно-Сибирской железной дороги для духовно-просветительных и оздоровительных целей, находился вагон-церковь. Освящен этот походный храм в честь Святителя Николая и оборудован в строгом соответствии с церковными канонами. Все в нем есть: иконостас, аналои, иконы, купель для крещения, канун и многое другое. Окормляют эту церковь два новосибирских священника.

Участники акции посетили станции Кийзак, Карлык, Курегеш, Полосухино, Ерунаково, где в основном проживают железнодорожники. Наличие в составе походной церкви показало, что люди жаждут духовного окормления. В этих отдаленных поселках по многим причинам практически не бывает священников. Люди просили, чтобы их не забывали и навещали почаще.

Из поездки протоиерей Петр Гутович сделал вывод, что Кемеровской епархии необходимо иметь свой специально оборудованный автобус для миссионерских целей и попросил Высокопреосвященнейшего владыку походатайствовать перед губернатором А. Г. Тулеевым о выделении транспорта.

Приход просит помощи

Наш поселок расположен в ста двадцати пяти километрах от райцентра Тисуль, и добраться до него нелегко. Он находится высоко в горах, вокруг тайга с могучими кедрами, кудрявыми рябинами да березами. Снег в горах лежит до июня. Потому и называется наш поселок Белогорск.

У нас есть все: трехэтажная школа, двухэтажный Дворец культуры, детский сад и детский дом; двух- и пятиэтажные жилые дома.

В 1988 году у нас был открыт приход в честь иконы Божией Матери «Иверская» в здании бывшего детского дома.

Здание было ветхим, нуждалось в ремонте. Администрация Кия-Шалтырского нефелинового рудника помогла чем смогла в ремонте, да и помогает по настоящее время. Люди работали, не считаясь со временем. Большое им за это спасибо.

Наш настоятель отец Максим Костыря открыл воскресную школу. Потянулись к церкви взрослые и дети. Появилось много желающих оказать помощь воскресной школе. Профессии у людей были разные, а цель одна - приобщить детей к святой отеческой вере.

Все у нас хорошо, да вот здание церковное не просто ветхое, а очень ветхое. 14 сентября 2002 года, на 40-летие поселка, по благословению Высокопреосвященнейшего владыки Софрония, архиепископа Кемеровского и Новокузнецкого, состоялось освящение закладного камня под строительство нового храма. Присутствовали на этом торжественном мероприятии руководители Ачинского глиноземного комбината, Кия-Шалтырского нефелинового рудника, администрации района и поселка. Строительство храма - дело нелегкое, ответственное. Мы просим жителей поселка и всех неравнодушных к православию людей откликнуться и оказать Иверскому приходу посильную помощь.

Пишите, приезжайте. Мы рады всем и всему. Наши реквизиты:

Банк АК СБ РФ Мариинское ОСБ 7388/069 Сибирский банк СБ РФ
К/счет 30101810500000000641,
БИК 045004641,
ИНН 7707083893,
Р/счет 30101810100000602622 в Сибирском банке Сбербанка России,
Приход - церковь иконы Божией Матери «Иверская»,
ИНН 4243003770,
Р/счет 40703810426220103000

Выпуск подготовили:

сотрудники Кемеровской епархии — священник Максим МАЛЬЦЕВ (редактор), Наталья ГУБАНОВА; Тамара МАЛЫШКИНА, журналист «Кузбасса»; Лариса ФИЛИППЕНКО (компьютерная верстка).

Тел.: 35-08-90, 35-82-55.

Уважаемые читатели! Просим вас не использовать эту газету в хозяйственных целях. Если она вам стала ненужной, подарите ее другим людям.

По просьбе читателей сообщаем, что следующий выпуск «Золотых куполов» выйдет 26 ноября 2003 г.

Рукописи не рецензируются и не возвращаются.

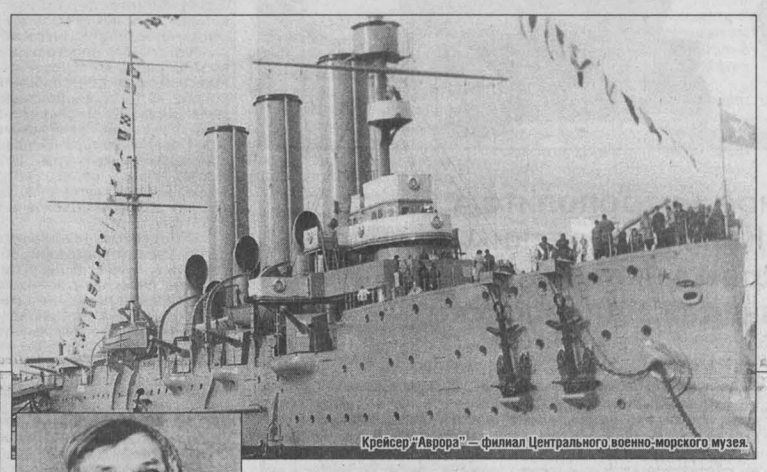

Крейсер "Аврора" — филиал Центрального военно-морского музея.

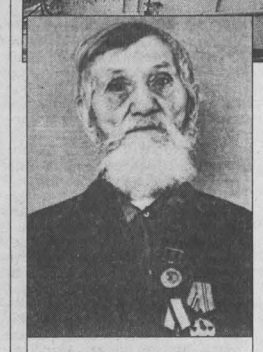

Григорий Иванович Колмогоров (1891-1982 гг.), уроженец Вятской губернии, хлебопашец, призван в октябре 1912 года, службу проходил на Балтийском флоте, в мае 1916-го зачислен на крейсер "Аврора" комендором артиллерийского орудия; с 1934 года проживал в Кузбассе, в деревне Сосновка Беловского района.

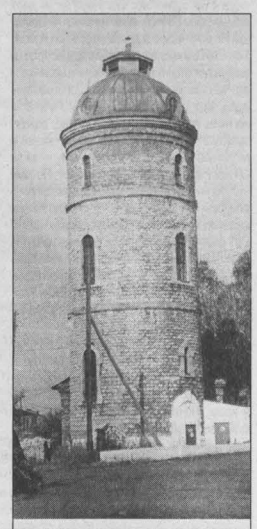

Каменная водонапорная башня постройки 1914 года на территории станции Топки — памятник архитектуры.

ИСТОРИЯ СИБИРИ, КУЗБАССА В ДАТАХ И СОБЫТИЯХ

1917

• 15 (28) августа в Успенском соборе Московского Кремля открылся Поместный собор Русской православной церкви, среди 564 членов Собора было 80 архиереев, 129 пресвитеров, 10 диаконов, 26 псаломщиков, 20 монашествующих (архимандритов, игуменов и иеромонахов) и 299 мирян; Собор образовал 22 отдела, важнейшие из них — уставный, высшего церковного управления, епархиального управления, благоустроения приходов, правового положения Церкви в государстве; 5 (18) ноября в храме Христа Спасителя свершилось главное деяние Собора — восстановление патриаршества и избрания Патриархом Всероссийским митрополита Московского Тихона; работа Собора продолжалась до 7 (20) сентября 1918 года, принятые на его заседаниях определения, касающиеся как отношения Церкви и государства, так и внутрицерковной жизни, стали для Русской церкви опорой и духовным ориентиром в решении крайне трудных проблем, которые возникли в связи со сменой государственного строя.

• На начало года в Омский военный округ (образован в 1865 г.) входило около 30 гарнизонов, самые крупные из них — Омский, Томский, Новониколаевский, Барнаульский, Тюменский, Петропавловский, Семипалатинский; численность войск округа составляла свыше 150 тысяч человек; влияние большевиков в гарнизонах стало возможным только после указа 7 февраля 1916 года, согласно которому в связи с большими потерями на фронте стали призывать в армию политических ссыльных.

• 21 октября в Томске открылся I Сибирский областной съезд, избравший исполком во главе с известным ученым, географом и этнографом, лидером областников Г. Н. Потаниным и принявший постановление о созыве Учредительного сибирского областного съезда, который решил бы вопрос об отделении от России и рассмотрел проект конституции Сибирского государства; 7 декабря областники вновь собрались в Томске на Чрезвычайный общесибирский съезд, который не признал советской власти и избрал Временный сибирский областной комитет во главе с Г. Н. Потаниным; одновременно областники готовили созыв областной думы, намеченный на 6 февраля 1918 года, но 26 января прибывшие депутаты — около 90 человек — были арестованы, избежавшие ареста были вынуждены скрываться, позднее перебрались в Харбин.

• 24 октября по приказу Революционного комитета Петербурга солдаты и матросы двинулись на штурм Зимнего дворца, где находилось Временное правительство; для поддержки восставших команда крейсера "Аврора" в 9 часов 45 минут вечера сделала холостой выстрел по дворцу, после полуночи рабочие, солдаты и матросы, в том числе и "авроровцы", начали штурм. Зимний пал, Временное правительство России арестовано.

• 25 октября на II Всероссийском съезде Советов Временное правительство было объявлено свергнутым, сформировано коммунистическое правительство во главе с В. И. Лениным, приняты декреты о мире и земле; новую власть признали не везде и не сразу, о чем свидетельствуют результаты ноябрьских выборов в Учредительное собрание — в Сибири большевики получили всего 10 проц. голосов избирателей (в целом по России — 24 проц.), эсеры — 75 (40), кадеты — 3 процента (по России — 13); в Томской губернии за эсеров проголосовало более 80 проц. избирателей.

• В ноябре в Новониколаевске прошел общесибирский кооперативный съезд, на котором было представлено 5 тысяч кооперативов Сибири, Урала и Дальнего Востока, съезд категорически отказался признать коммунистическое правительство, потребовал передать власть Учредительному собранию.

• 29 ноября в Красноярске, одном из первых городов Сибири, была установлена Советская власть, главной движущей силой стал военный штаб под руководством С. Г. Лазо и красногвардейцы, которые заняли важнейшие пункты города и сместили местную администрацию; в Омске советская власть была установлена после подавления антибольшевистского восстания 30 ноября 1917 года; 6 декабря объявил о взятии власти Томский Совет, 7-го — Барнаульский, 13-го — Новониколаевский, 15 января 1918 года — Анжерский, 16 января — Кольчугинский, 18 января — Гурьевский; в Иркутске Совет попытался взять власть 19 ноября 1917 года, но натолкнулся на жесткое сопротивление — чиновники объявили забастовку, офицеры покинули части, а 8 декабря юнкера отказались сдать оружие и подняли восстание, более недели, с 21 по 30 декабря, в городе шли кровопролитные бои, в ходе которых погибло и было ранено свыше тысячи человек, разрушено множество зданий, осквернены церкви, военные действия сопровождались грабежами и насилием над мирными жителями; помогать Совету подавить сопротивление прибыли красногвардейские отряды Красноярска, Ачинска, Канска, Черемховских копей, но даже значительный перевес в силах не сломил восставших, с ними было заключено перемирие на условиях разоружения и роспуска по домам; слово Совет не сдержал — офицеры и юнкера, кто не успел скрыться, были арестованы и частью расстреляны.

• 8 марта в третий раз возрожден выпуск газеты "Красноярский рабочий", рупор и орган Красноярского комитета РСДРП (основана 10 декабря 1905 г., закрыта через 14 дней, в августе и ноябре 1917 г. нелегально выпущено два номера), газета просуществовала до 1918 года, в гражданскую войну не выходила, возобновлен выпуск 10 января 1920 г.

• Согласно переписи 1917 года, в городах и рабочих поселках на территории современного Кузбасса проживало 67055 человек, в сельской же местности числился 522261 житель.

• Новониколаевску предоставлено право уездного города, образован Новониколаевский уезд.

• 2 декабря Кузнецкое уездное земское собрание утвердило ходатайство 15 северных волостей о разделении уезда на два — Кузнецкий и Щегловский с преобразованием села Щегловского в уездный город Щегловск, 30 марта 1918 года Томский губисполком согласился с этим решением, 21 апреля 1918 года Совет Народных Комиссаров утвердил городской статус Щегловска; по переписи 1916 года, в Щегловске проживало 5710 человек, в 1918-1919 гг. здесь насчитывалось уже 12,5 тыс. жителей; активный рост города сопровождался благоустроительными мероприятиями — в мае 1919 года Щегловская городская дума обсуждала вопрос о "постановке" электрического освещения.

• На станцию Топки (основана в октябре 1914 года) прибыли первые 23 паровоза серии "Ы" с Коломенского завода, база — паровозное депо — сдана в строй 16 июля 1916 года.

Мариинский тюремный замок

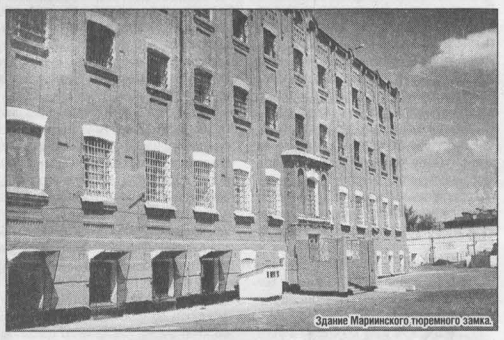

Здание Мариинского тюремного замка.

Великий Московский тракт, закладка которого состоялась в 1604 году, дал толчок системному заселению Сибири. Вдоль него возникают селения, по обустроенной дороге идут обозы на восток и запад. Помимо политико-хозяйственных функций, на тракт была возложена еще одна — едва ли не со времени основания он стал как бы частью пенитенциарной системы, по нему отправляли арестантов к месту отбывания наказания. Потому и называли еще Сибирский тракт Кандальным, Каторжным, Тюремным. Арестанты шли пешком, ночуя на полуэтапах или останавливаясь на несколько дней на этапах — в специально выстроенных на тракте тюремных острогах.

Только за первую половину XIX века в Сибирь проследовало в кандалах более 500 тысяч россиян. Согласно отчетам томского губернатора, на 1 января 1850 года в томской губернии находилось: по судебным приговорам 226 человек, 326 арестантов, осужденных на каторжные работы 1156 мужчин и 242 женщины, отправленных на поселение 41796 мужчин и 8330 женщин. На этапах содержалось 4337 человек, 2341 мужчина и 2196 женщин. Среди ссыльных были и дети: 1821 мальчик, 810 девочек. За осужденными в Сибирь ехали и родственники, таковых в 1851 году в Томской губернии было 1655 мужчин и 2908 женщин.

Поселение Кийское уже существовало в 1699 году, когда Семен Ремезов приступил к составлению Чертежной книги Сибири (первое упоминание о нем встречается именно в этом документе). До 1856 года Кийское было селом, потом его, как тогда выражались, "возвели на степень города", а 2 декабря 1857 года переименовали в Мариинск — в честь жены императора Александра II Марии Александровны.

К этому времени город располагал транзитно-пересыльным этапом на 130 мест. Комплекс состоял из одноэтажных деревянных сооружений, обнесенных забором, включал в себя два корпуса на 14 камер, кордегардию для конвойной стражи, кухню, баню, ледник, склады.

Согласно решению губернского тюремного ведомства и уездной администрации Мариинска в этих помещениях разместили тюремный замок, а этап перевели в другие здания. В 1858 году городская администрация ставит вопрос о строительстве в Мариинске каменного тюремного замка, но не находит поддержки у губернатора.

В 1862 году Министерство внутренних дел рассылает циркулярное письмо губернаторам России и просит дать характеристику тюремным замкам, расположенным на управляемой территории, в которой были бы отражены следующие положения: количество арестантов и других осужденных контингентов с разбивкой их по категориям преступлений, источники финансирования и их размер. Тут следует пояснить, что тюремные замки финансировались из российского, местного (городского, уездного) бюджетов, благотворительных и кружечных сборов (последние проводились общественными организациями), из пожертвований, доходов тюремных мастерских и выполнения подрядных работ.

В обзоре требовалось также указать год постройки зданий, сооружений и состояние их на момент обследования. Томский губернатор в своем отчете указал, что Мариинскому тюремному замку следует присвоить категорию самого ветхого и неспособного выполнять свои функции.

Никакой реакции на это заявление не последовало. И в марте 1864 года томский губернатор отправляет письмо генерал-губернатору Западной Сибири с приложением проекта Мариинского тюремного замка архитектора Македонского и сметой на строительство, равной 81 тысяче рублей. Проект следует министру внутренних дел, его рассматривают, дают добро и... забывают.

В марте 1872 года генерал-губернатор Западной Сибири вновь направляет письмо министру внутренних дел, напоминая, что Мариинский тюремный замок размещен в деревянном одноэтажном здании бывшего этапа постройки 1820 года. Это помещение, мол, необходимо освободить для пересыльных арестантов, следующих в Восточную Сибирь, ибо ими занято два дома в различных местах города, кои переполнены и не вмещают даже половины этапов.

Хлопоты увенчались успехом — Государственный совет России в декабре 1874 года утвердил ассигнования на строительство тюремных замков в городах Томской губернии — Барнауле, Бийске, Канске и Мариинске в сумме 391 тыс. рублей.

Первоначально Мариинский тюремный замок был рассчитан на 150 мест. При доработке проекта решили довести наполняемость до 250 человек, разместив под одной крышей собственно замок на 150 мест и транзитно-пересыльный полуэтап на 100 человек. Предусматривалось около 40 камер, 28 из них одиночные (3 женские, 25 мужских), остальные — общие. Некоторые камеры состояли из двух помещений, разделяемых ретирадами — арками, что давало возможность общения арестантов. Ретирады впоследствии были замурованы, сейчас на их расположение указывают большие кирпичные арочные кладки в межкамерных стенах.

Из коридоров камеры просматривались через специальные отверстия, что облегчало наблюдение за арестантами. У одиночных камер располагались висячие галереи, которые сохранились и в наше время.

Кухня размещалась в центре и сообщалась со всеми тюремными помещениями через комнату распределения арестантов. Место для столовой отводилось на втором этаже, она одновременно являлась помещением тюремной церкви "Утоли моя печали"; поставив перегородку, можно было проводить богослужения как для мужчин, так и для женщин. График православных богослужений предусматривал время и для арестантов одиночных камер. Проект предполагал сооружение часовни для католиков и молельной комнаты для иудеев. Сейчас в помещении тюремной церкви располагается женская хозяйственная обслуга (повара, технички, санитарки).

При кухне предусматривался ледник и склад для припасов. Ледник — заполняемые зимой льдом три ямы для хранения суточного запаса скоропортящихся продуктов — сохранился до наших дней.

Отапливать тюремный замок первоначально планировалось при помощи калориферов. В окончательном варианте склонились к постройке котельной в подвале, из которой подавалась горячая вода для обогрева помещений режимного корпуса.

Вентиляция по проекту состояла из трех воздухозаборных отверстий в здании, за ними располагались вентиляционные комнаты или камеры, где предусматривался подогрев воздуха, если была большая разница температур внешнего воздуха и внутри помещений. Во всем корпусе шли горизонтальные воздушные каналы, имеющие вход в камеры. Три вертикальных колодца на чердаке соединялись в одну мощную трубу. Данная система сооружалась по методу профессора Соболькова.

Толщина капитальных стен в коридорах тюремного замка от 80 до 120 см, что диктовалось размещением воздуховодов. Данная система вентиляции успешно функционировала до 50-х годов XX столетия. Позднее тюремная администрация по неуточненным причинам замуровала воздухозаборные отверстия, что значительно ухудшило состояние атмосферы в помещениях.

Проектом предусматривалось строительство бани, производственных мастерских, жилого дома площадью более 300 кв. м для смотрителя-начальника тюремного замка (дом сохранился, в советское время переоборудован под шесть квартир для сотрудников). Кроме того, в комплексе предполагались три квартиры для старших надзирателей, пять — для младших надзирателей и для служителей тюремного замка, кордегардия для воинского караула, помещение для тюремной конторы, цейхгауз.

Анатолий КАБАЧКОВ,
начальник медицинской части учреждения ИЗ-42/3, подполковник внутренней службы.

Мариинск.

(Окончание следует).