575232

Сентябрь

пн.	1	8	15	22	29
вт.	2	9	16	23	30
ср.	3	10	17	24	
чт.	4	11	18	25	
пт.	5	12	19	26	
сб.	6	13	20	27	
вс.	7	14	21	28	

Издается с 7 января 1922 года.

Кузбасс

ОБЛАСТНАЯ МАССОВАЯ ГАЗЕТА

179 (23434) 30 СЕНТЯБРЯ 2003 г., ВТОРНИК

погода

По прогнозу Международной космической метеослужбы, в Кемерове малооблачно, в среду днем до 4, ночью до -2, в четверг днем до 3, ночью до -1 градусов.

По югу области малооблачно, в среду днем до 4, ночью до -2, в четверг днем до 2, ночью до -3 градусов.

Интернет-приемная губернатора www.mediakuzbass.ru
Письмо А.Тулееву — ответ А.Тулеева

КУРЬЕР

служба новостей «Кузбасса»: тел. 52-37-33, 52-36-45, 52-67-67

Будем мэра выбирать

Состоялось девятнадцатое заседание Кемеровского городского Совета народных депутатов.

Более десятка вопросов рассмотрели депутаты на первой после летних отпусков сессии. Главная новость – выборы главы города будут совмещены с выборами депутатов в Государственную думу, которые состоятся 7 декабря нынешнего года. Сделано это с целью экономии бюджетных средств.

В ходе заседания депутаты также приняли решение освободить от уплаты налога на имущество и земельного налога (в части, зачисляемой в местный бюджет на 2003 год) председателей уличных комитетов, учитывая их активность в работе с населением и помощь территориальным управлениям районов и поселков.

В связи с перемещением бюджетных средств и ожидаемым перевыполнением доходной части бюджета депутаты внесли изменения в свое постановление «О бюджете города Кемерово на 2003 год», принятое в декабре прошлого года, - это позволит увеличить расходы на образование и социальную политику.

Кроме того, был утвержден порядок формирования и права городской трехсторонней комиссии по регулированию социально-трудовых отношений, созданной с целью разрешения трудовых споров и конфликтных ситуаций на предприятиях города. В состав комиссии войдут представители администрации города, городских профсоюзов и городских объединений работодателей.

уборка

Есть 1 000 000 ТОНН ЗЕРНА!

Анатолий ПАРШИНЦЕВ.

Сегодня в Чебулинском районе состоится праздник селян области «Последний сноп». Земледельцы этого района выдадут из бункера комбайна миллионную тонну зерна нового урожая. Задача, которая ставилась перед земледельцами Кузбасса, выполнена.

Оценивая этот итог, вспомним некоторые факты. Летом на зерновом клине складывалась неоднозначная картина: местами ранние посевы попали под засуху, прошедшие дожди частично их выправили, но не везде — в Юргинском, Яшкинском, Гурьевском районах урожайность не везде получилась высокая. Были у крестьян в свое время опасения и другого плана — на полях появилось много прожорливой сибирской кобылки, активно стал развиваться луговой мотылек, а алтайцы с тревогой ждали налета саранчи из Казахстана, мы с алтайцами соседи. Но пронесло вредителей, погодные условия сыграли на руку земледельцам. Немаловажно и то, что в большинстве удалось спасти посевы и от сорняков, хотя тоже не везде - средств для борьбы с ними оказалось маловато.

Конечно, успешной жатве в этом году способствовала прекрасная осень без затяжных дождей, что позволило избежать массовых потерь урожая, наметились перемены и в обновлении парка уборочных машин - на поля нынче вышли шесть десятков новеньких «Енисеев», пополнилось и количество мощных ростовских «Донов». Даже относительно крепкому хозяйству трудно в наше время покупать новые машины, и то, что парк пополняется высокопроизводительной техникой — это благодаря тем деловым связям, которые сложились у администрации области с комбайностроительными заводами и системой «Росагролизинг». Программа поставок новых машин удовлетворяет всех. Тут и снижение цен на них, и долгосрочный невысокий процент выплат. Но главное, первоначальный взнос за поступившие комбайны внесен из областного бюджета.

Немалую роль в успешной уборке сыграли и меры поощрения передовиков, предусмотренные по условиям областного соревнования. Лучшие механизаторы получат в награду автомобили «УАЗ- 31512», те, кто подготовил надежно к работе комбайны со сроком эксплуатации более десяти лет и обмолотил на них в ходе уборочной страды зерновые культуры на площади не менее 150 гектаров, получат денежные вознаграждения. Участникам уборки предусмотрены путевки в здравницы, денежные субсидии на приобретение квартир (домов), долгосрочные целевые займы на улучшение жилищных условий и т.д.

Жители области, как и в предыдущие несколько лет, без хлеба не останутся — губернаторский фонд пополняется зерном высокого качества, создается его запас на шесть-семь меяцев, что позволит стабильно держать цену на наш главный продукт питания.

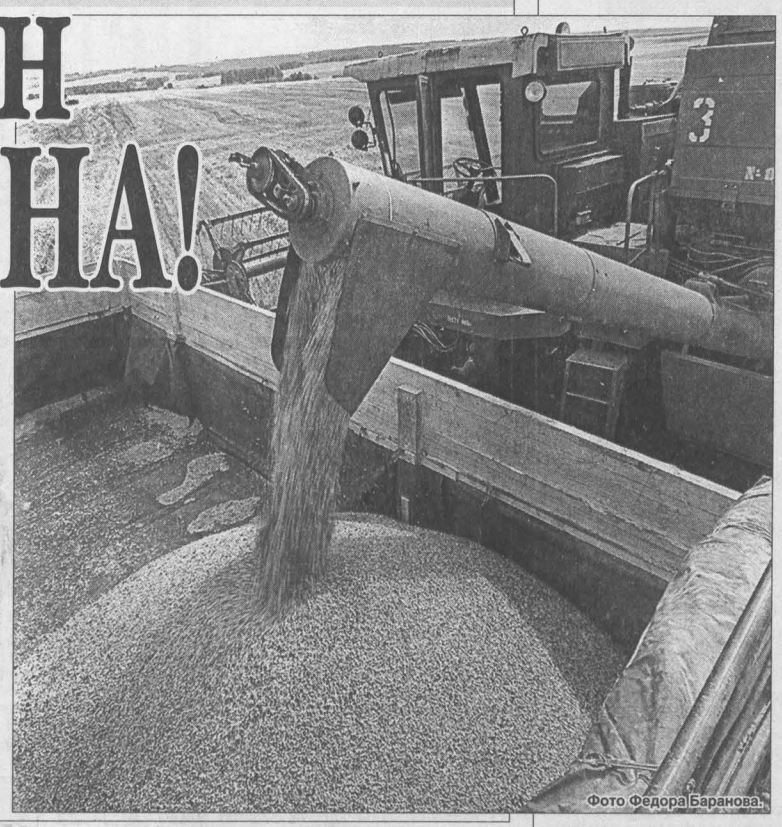

Фото Федора Баранова.

Акция для пенсионеров

С 29 сентября по 1 октября 2003 года в Кемеровской областной научной библиотеке им. В.Д. Федорова проходит акция «Правовое поле пенсионера», которая приурочена к Международному дню пожилых людей.

Цель акции — оказание бесплатной консультативной помощи пенсионерам по наиболее актуальным для них вопросам жизнеобеспечения. В дни акции прием ведут специалисты — юристы, психологи, врачи и специалисты учреждений социальной защиты. Бесплатные консультации проводятся на базе информационных ресурсов крупнейшей и общедоступной библиотеки региона — Кемеровской областной научной.

Из сибирской глубинки — в столичные бутики

В Москве, во Всероссийском выставочном центре, прошла 21-я федеральная оптовая ярмарка товаров и оборудования текстильной и легкой промышленности, организованная ОАО «Концерн «Ростекстиль» и ОАО «Рослегпром» при поддержке правительства РФ.

Цель этой ярмарки, проходящей дважды в год — способствовать насыщению отечественного рынка товарами народного потребления. В одиннадцати павильонах площадью 70 тысяч кв. метров демонстрировали свою продукцию 2,5 тыс. российских предприятий 73 регионов страны и 33 — из ближнего и дальнего зарубежья. Кузбасские швейные предприятия «Томь», «Адара» (Кемерово), «Березка плюс» из Новокузнецка и прокопьевская «Горнячка» представили на ней новые коллекции пальто, детских шуб из искусственного меха, женской одежды. КОАО «Ортон» — ткани технического назначения и для спецодежды. Традиционно коллекционные изделия «Томи» и «Горнячки» получили в первопрестольной высокую оценку. Тому подтверждением — дипломы «За большой вклад в формирование национального рынка товаров отечественного производства», которыми — среди немногих участников — отмечены эти фабрики. А коллекции одежды с большим желанием раскуплены столичными предпринимателями.

проверка на прочность

Потрясение Сибири

В минувшую субботу Кузбасс прошел проверку на прочность. Несмотря на то, что видимых разрушений нет, особого оптимизма—тоже. Выходной день себе устроили некоторые чиновники и даже работники оперативных служб.

Впрочем, если придерживаться хронологии, то 27 сентября 2003 года в 19-30 по местному времени на границе России, Китая и Казахстана, в 350 километрах южнее Бийска произошло землетрясение. Его сила в эпицентре составила 8,5 балла по шкале Рихтера. Подземные толчки в большей или меньшей степени ощущались и в Кузбассе. Специалисты подтвердили, что сила землетрясения на территории нашей области составляла 2-3 балла. Его волна прошла по Алтайскому и Красноярскому краям, Новосибирской, Томской, Иркутской и Читинской областям, по Хакасии и Горному Алтаю. В Кош-Агачском и соседних с ним районах Республики Алтай разрушены здания и сооружения. Решено оказать помощь не чужому нам Кош-Агачскому району, и туда отправляется кузбасская делегация с продуктами, стройматериалами. Пострадавшие получат и материальную поддержку от кузбассовцев.

Хотя колебания земной коры в Кузбассе, по утверждениям специалистов, не должны вызвать разрушений, тем не менее люди, оценив ситуацию, приняли меры безопасности и вышли из своих домов на улицу. В момент землетрясения во многих квартирах, особенно на верхних этажах, звенели люстры, падала посуда, самопроизвольно открывались двери. Произошли сбои в работе мобильной связи. Например, более 200 тысяч абонентов системы «Би Лайн» не смогли в тот вечер воспользоваться телефонами.

К сожалению, в мировой практике отсутствует точное прогнозирование времени начала землетрясений и направления распространения колебаний земной коры. Если бы это было возможно, то удалось бы предупредить жертвы землетрясений в Японии, Ташкенте, Спитаке.

Областные власти оперативно среагировали на случившееся. В течение получаса после первых толчков был создан областной штаб, в состав которого вошли руководители ГУВД, ЖКХ, заместители губернатора области. Возглавил штаб губернатор А.Тулеев.

Он обратился к жителям Кузбасса по радио и телевидению. Призвал людей сохранять бдительность, выдержку. Сославшись на данные Таштагольской, Калтанской и Обнинской (Москва) сейсмостанций, руководитель региона сообщил о возможных последствиях стихии и о работе оперативного штаба, которая продолжалась всю ночь. Кстати, около трех часов ночи были зафиксированы меньшие по силе повторные толчки. Ночью А.Тулеев и глава Кемерова В.Михайлов были на улицах города, общались с населением, успокаивали людей.

В воскресенье губернатор провел совещание со своими заместителями, руководителями силовых структур. На нем он отметил, что производственные, социальные объекты и жилые дома разрушениям не подверглись, человеческих жертв нет.

В большинстве городов в администрациях работали штабы, главы выступили с обращениями к населению. Однако в Полысаеве, Куйбышевском районе Новокузнецка, Мысках местная администрация растерялась, не знала, что делать в первые минуты стихийного бедствия.

Губернатор подверг резкой критике и работу специалистов главного управления по делам ГО и ЧС Кемеровской области. Дело в том, что в Кузбассе до сих пор не работает областная система оповещения населения об опасности. Это связано с тем, что около года назад Главное управление ГО и ЧС переехало в новое здание, не оборудованное системой связи. Поэтому в первые минуты кузбассовцы были лишены информации о том, как правильно вести себя в такой ситуации. Это могло спровоцировать панику. Несмотря на оправдания руководителей Главного управления ГО и ЧС, губернатор направил министру С.Шойгу просьбу о снятии с должности начальника управления генерал-майора А.Мартынова. Заместитель начальника ГУ ГО и ЧС полковник А.Моргунов отстранен от работы до окончания служебного расследования его действий.

Кроме того, отстранен от работы начальник ГО и ЧС по Новокузнецку Ю.Никитин, а также глава Куйбышевского района Новокузнецка Ю.Долгов. Губернатор также поручил своему заместителю А.Копытову разобраться в причинах отказа в работе мобильной связи и добиться принятия действенных мер для того, чтобы подобное не могло повториться.

Одновременно А.Тулеев потребовал обследовать все здания, сооружения и объекты, где бывает много людей. Ревизии подлежат жилые дома, торговые центры, социальные учреждения, система коммунального хозяйства и все учебные заведения. Вчера в образовательных учреждениях прошли занятия, на которых изучались правила поведения при землетрясениях и в других критических ситуациях. Кемеровское отделение партии «Единая Россия» выпустило памятку с разъяснениями, как вести себя в подобных экстремальных ситуациях.

Заместителю губернатора В.Мазикину поручено проанализировать работу сейсмостанций в Калтане и Таштаголе, а также оборудовать дополнительную станцию в Тисуле.

В ближайшее время специалисты сделают полный анализ, связанный с сейсмоопасностью в городах и районах Кузбасса.

Специалисты Новосибирска, Алтайского края, кузбасских сейсмостанций, а также Саяно-Алтайской сейсмостанции заявляют, что новые толчки в ближайшее время маловероятны.

Главное управление ГО и ЧС Кемеровской области будет делать также запросы каждые 6 часов и информировать население. Так, по запросу ГУ ГО и ЧС КО вчера получен ответ от Алтае-Саянской опытно-методической сейсмологической экспедиции: процесс в эпицентре произошедшего 27.09.2003 с координатами 49,8 градуса северной широты и 88,3 градуса восточной долготы (Чуйская долина, поселок Кош-Агач) землетрясения идет на затухание, энергия уменьшается.

Жители Новокузнецка в субботний вечер.

Разрушения на Алтае

В воскресенье в шести южных районах Республики Алтай объявлен режим чрезвычайной ситуации.

Это единственное место в Сибири, где после землетрясения официально объявлено о значительных разрушениях. В эпицентре землетрясения было 7,3 балла по шкале Рихтера. Он находился в отдаленном высокогорном Кош-Агачском районе. Там, как и в соседнем Улуганском районе, разрушены десятки жилых и служебных зданий. Сила подземных толчков вне эпицентра достигала 5-6 баллов. Благодаря своевременным действиям жертв удалось избежать.

Вчера губернатор А.Тулеев от имени кузбассовцев направил телеграмму главе Республики Алтай М.Лапшину и главе Кош-Агачского района Ауельхану Джаткамбаеву, в которой выразил слова сочувствия и поддержки в связи с постигшим стихийным бедствием. Губернатор распорядился оказать пострадавшим от землетрясения жителям Республики Алтай материальную помощь. На эти цели из областного бюджета выделено 200 тысяч рублей. Кроме того, принято решение об оказании гуманитарной помощи. Сегодня из Кузбасса в Республику Алтай отправляется автопоезд — пять машин с углем, пять машин со стройматериалами и два автомобиля с картофелем и овощами. В составе колонны находится и корреспондент газеты «Кузбасс».

Для нас— явление редкое

Профессор кафедры теоретической и геотехнической механики КузГТУ, доктор технических наук Вадим Васильевич Иванов:

— Последний раз сильное землетрясение — 8,5 балла — случилось в 1905 году в районе Междуреченска-Новокузнецка. Это означает, что такие события могут происходить на юге области и что они повторяются.

К сожалению, сегодня прогнозировать землетрясения мы не можем: в области работают лишь две сейсмостанции — в Таштаголе и Инском. И еще одна устанавливается в Междуреченске. Это при том, что в 1996 году была разработана программа сейсмобезопасности Кузбасса. По ней предполагалось установить шесть станций. Наша область — место очень сложное, поскольку здесь промвзрывы накладываются на микроземлетрясения. Станции как раз помогают ученым разделить их. Это важно, ведь микроземлетрясения являются предвестниками более крупных событий.

• • •

Последствием природной стихии в Яйском районе стал серьезный порыв водопровода в поселке Красная Горка. К понедельнику ликвидировать аварию не удалось, хотя меры по ее устранению местные службы предприняли в тот же субботний день. Впрочем, эта авария оказалась, по всей видимости, самой серьезной, связанной с прошедшим землетрясением. Хотя специалисты коммунальной службы и отдела по гражданской обороне и чрезвычайным ситуациям продолжают проверять все поступающие жалобы.

На предприятиях, в организациях и учреждениях, от которых зависит жизнеобеспечение населения, организовано круглосуточное дежурство.

Лариса ЕГОРОВА,
корр. «Кузбасса».

Читайте стр. 4

коротко

Управление социальной защиты населения администрации Кемерова совместно с Кемеровской ГТС планирует открыть в городе дополнительный телефон-автоинформатор, по которому будет круглосуточно даваться информация о том, где находятся центры социального обслуживания населения, какие услуги они предоставляют. С понедельника по четверг по телефону можно задавать вопросы, ответы на которые озвучиваются по пятницам. В субботние дни по телефону-автоинформатору можно будет услышать новости социальной защиты города.

Врачам определили границы

После семи лет работы организация «Врачи без границ» прекращает свою деятельность, связанную с лечением туберкулеза в Кемеровской области.

Данное решение было принято после того, как Министерство здравоохранения РФ отклонило одобренный Всемирной организацией здравоохранения проект лечения резистентного туберкулеза.

Еще весной этого года Министерство здравоохранения проинформировало организацию «Врачи без границ» о том, что схемы лечения, предлагаемые в проекте, противоречат инструкциям Российского фармакологического комитета. Документ был пересмотрен при поддержке ведущих российских специалистов в области лечения туберкулеза и получил письменное одобрение от Центрального научно-исследовательского института туберкулеза (ЦНИИТ), ГУИН, а также от Новосибирского института туберкулеза, ответственного за надзор над ситуацией с туберкулезом в Кемеровской области. Но в сентябре был отклонен министерством во второй раз.

Начиная с 1996 года организация «Врачи без границ» проводила активную работу в гражданском секторе, принимала участие в деятельности по контролю над туберкулезом в пенитенциарной системе области. Более 10000 больных этим заболеванием получили лечение согласно стратегии, рекомендованной Всемирной организацией здравоохранения.

Укрощение водной стихии

В Тайге из-за засушливого лета уровень водозабора реки Яи, обеспечивающей город водой на 90 процентов, опустился ниже критического уровня. Ситуация требовала немедленного вмешательства, так как существовала серьезная опасность при наступлении холодов перемерзания водозаборной галереи. Город мог остаться без воды.

Было принято довольно оригинальное решение — вскрыть плотину и произвести сброс воды одного из парков, находящихся на территории города. В результате грамотно проведенного несколько дней назад сброса 100000 кубометров воды из Макаровского парка уровень воды на водозаборе реки Яи увеличился до нормальной отметки — вода, кстати, попала на водозабор через речку Березовую.

Теперь можно смело говорить о том, что опасность тайгинцам остаться без воды, к счастью, миновала. На следующем этапе будет проведена чистка дна на территории Макаровского парка от мусора, восстановление плотины и пропускной трубы. Специалисты уверены, что к следующей весне водные ресурсы парка будут полностью восстановлены.

Благодаря принятому решению, в городе не только удалось решить серьезную проблему с водой, но и сохранить, привести в порядок интересный природный объект города — Макаровский парк.

Над выпуском работали: Анна ТИМОЩУК, Татьяна КРАСНОСЕЛЬСКАЯ, Ольга СЕМИЛЕТКО, Валентина АКИМОВА.

Курьер

Газета Кузбасс в Интернет: www.mega.kemerovo.su/kuzbass/ • Ваша страница в Интернет на сервере Компании «Мега» «Экономика и жизнь Кузбасса», тел. (3842) 25-32-77, тел./факс 36-62-01

Завтра мы по традиции отметим День пожилых людей. В Кузбассе это праздник для 620 тысяч пенсионеров, из них более 15 тысяч участников Великой Отечественной, 101 тысяча тружеников тыла. Для всех нас этот день станет поводом еще раз вспомнить своих предков, подаривших нам жизнь и передавших свою мудрость, любовь к жизни и людям, умение не поддаваться невзгодам.

Светлые года продляет мудрость

Моя бабушка

В Кемерове прошел конкурс школьных сочинений на тему «Моя бабушка». Как отметило жюри, большинство юных авторов вложили всю душу в свои работы. Чувствуется, бабушек ребята просто обожают. Вот что пишут о своих родных некоторые конкурсанты:

«До недавнего времени я воспринимал свою бабушку как уже пожилую и не совсем здоровую старушку. То у нее поясницу прихватит, то ноги не ходят. А этим летом она стала рассказывать мне о своей жизни. Я слушаю затаив дыхание и вижу ее молодой, красивой, сильной. И детство моей бабушки совсем не походило на мое, беззаботное и веселое.

Моя бабушка Мария Алексеевна Другова родилась 13 апреля 1921 года в деревне Силино в семье зажиточного крестьянина двенадцатым ребенком. Семья была работящая. Даже дети помогали взрослым по хозяйству.

Беда пришла, когда она училась в четвертом классе: ее отца объявили врагом народа и расстреляли. А вскоре после этого ее выгнали из школы, отобрали букварь, тетрадки, обозвали дочерью кулака. Бабушка шла домой и всю дорогу думала, в чем ее вина. А еще было стыдно перед ребятами. Мне страшно даже представить себя на ее месте, а ведь ей тогда было 11 лет, как и мне сейчас...»

Андрей КИРИЛИШИН,
ученик пятого класса
школы № 40.

«К моему большому сожалению, у меня нет бабушки. Она ушла из жизни задолго до моего рождения. Мне грустно, что я никогда не слышала ее голоса. Но я видела ее фотографию, очень старую и пожелтевшую от времени, на которой бабушке лет двадцать. Ее взгляд, глаза запомнились мне. В этих глазах какое-то удивительное неугасаемое пламя, излучающее тепло, спокойствие...»

Елена КУМПЕЛЬ,
10-й класс школы № 40.

«Моя бабушка Надежда Семеновна Бушкова очень энергичный, жизнерадостный человек. Любой позавидует ее физической форме при ее-то годах. Она всю жизнь танцевала, посвятила себя с головой этому искусству.

В детстве она со своей мамой пошла в цирк, неизгладимое впечатление на нее произвели гимнастки, и она захотела тоже стать красивой, стройной, выступать на сцене. С семи лет она стала заниматься балетом! Еще в школьные годы бабушку пригласили работать в Междуреченск. Там она окончила вечернюю школу и вернулась обратно в Кемерово.

И вот здесь начинается настоящая жизнь. Она идет танцевать в коллектив «Шахтерский огонек». Потом становится солисткой этого коллектива, ездит на гастроли по СССР, на Кипр, в Швейцарию, Англию, Францию.

Вот у кого действительно есть чему поучиться. Она достигла в жизни всего: сделала карьеру, воспитала молодежь. В свои 64 осталась такой же подвижной и веселой».

Ольга КОНОНОВА,
16 лет, гимназия № 25.

«Листая бабушкин альбом, вижу молодую красивую девушку. Моя бабушка, тебе 20 лет. Пусть сейчас время посеребрило волосы, по щекам побежали морщинки, но у тебя такими же молодыми и добрыми остались глаза. С тобой рядом сидит красивый веснушчатый молодой человек. Женское счастье с ним было недолгим: всего-то два с половиной года (в сентябре 41-го ушел защищать отечество). Я читаю его письмо: «Люблю тебя, моя первая и последняя настоящая любовь, после победы заживем мы с тобой по-старому. Нет, не по-старому, а лучше...»

Вскоре ты получила известие, что командир взвода, младший лейтенант Владимир Горбатов в борьбе с немецко-фашистскими захватчиками погиб в долине Смерти. Ему было всего 25. И ты стала молодой вдовой с двумя маленькими детьми на руках и с зарубкой на сердце. После этого прошло 60 лет, но я никогда не спрашиваю, помнишь ли ты Его. Я понимаю, что забыть нельзя...»

Мария БОЛЬШАКОВА,
6-й класс гимназии № 25.

Лекарство художника Петровой

С кратиса, заменившего холст, смотрит золотая осень — лесные поляны и луга под прозрачной синевой неба, обмелевшая извилистая речка Подобаска словно замерла в безветрии под желтой чешуей из палых листьев в ожидании холодов. Миг пойман кистью, он не может повториться, потому-то Тамара Илларионовна так спешит в любое время года с этюдником за город, на вольный простор, хотя неброские, заветные уголки малой родины ею исхожены вдоль и поперек. И не только исхожены. Лет 30 назад вместе с работниками электростанции закладывала на субботниках парк, знает здесь каждое деревце, тропку, но до сих пор на устает удивляться рукотворному сосновому чуду: картина «Парк энергетиков» — одна из многих в ее домашней галерее. От разнообразия и богатства пейзажей на стенах квартиры в сочетании с обилием живых цветов — еще одно увлечение хозяйки — создается ощущение, что ты попал в фантастический красочный мир, куда, кстати, в любое время открыта дверь для воспитанников городского приюта, школьников и просто знакомых и незнакомых ей любителей живописи.

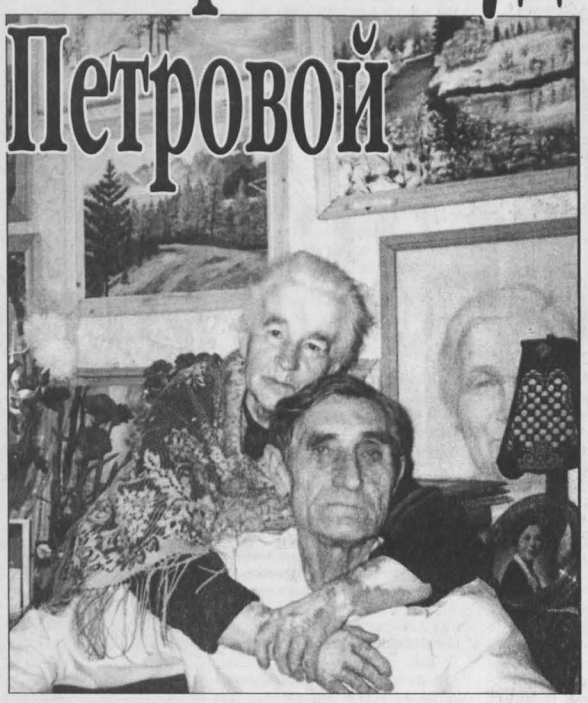

В Мысках Т. И. Петрову знают хорошо, но мало кому известно, как она стала художником.

— Не было бы счастья, да несчастье помогло, — смеется приветливая, неунывающая хозяйка.

А несчастий — инфарктов было четыре: слишком много эта хрупкая женщина брала на себя, не жалела здоровья. Везло в том смысле, говорит, что всякий раз во время инфаркта был кто-то рядом. И на работе, когда ее увезли на «скорой» прямо из приемной парткома, и на поселковом рынке, куда шла за покупками с внуком Александром. Вдруг сковало грудь, стала задыхаться, поняла: четвертый инфаркт. Успела положить валидол под язык, падающую, ее подхватил внук. Пришла в себя через сутки в реанимационном отделении больницы. И неизвестно, как повернулась бы жизнь дальше, не попади она на консультацию к профессору из Новосибирска.

— Расскажите о себе, — попросил тот. — Потом подумаем, как вам помочь.

...Тамара, как и все ее поколение, повзрослела рано. Ленинградская блокада унесла жизнь всей ее семьи, а выжившую чудом 11-летнюю девчонку зимой 41-го отправили, как и других детей, в эвакуацию, в глухой леспромхозовский поселок в Костромской области. Работали для фронта, пилили лес. Голод, холод... Одетая в ватные штаны и громадные пимы, Тамара с лучковой пилой в руках вела ребятню в лесосеку, сиплым от простуды голосом отчитывала «засонь» и лентяев. В 13 лет твердую, как кремень, не знавшую усталости девчонку поставили бригадиром. В этом «звании» встретила победу. А перед тем в лесную глушь приехал генерал, разыскивающий своего сына. Тот, увы, не дождался отца... И тогда боевой генерал дал что-то вроде клятвы в память о сыне — устроить послевоенную судьбу эвакуированных детей. Так Тамара попала в Калининград на курсы связистов, где и повстречала своего суженого на всю жизнь — Евгения, тоже, кстати, связиста, только военного. Разве скажешь после этого, что телефонное знакомство (как это произошло у Петровых) — несерьезная, короткая забава.

Приехали они в Кузбасс строить Томусинскую ГРЭС. Трудностей и лишений хлебнули до краев, но рабочее звание несли достойно, верили в прекрасное будущее. Тамаре, отработавшей десять лет диспетчером связи, а значит, в людской и производственной гуще, предложили должность технического секретаря парткома. Это в те годы — ненормированный рабочий день по 12-16 часов, круговерть народа. И скромная зарплата. Такая насыщенная трудовая жизнь продолжалась и после выхода на пенсию, Тамара Илларионовна ради этого готова была работать (и работала) внештатником.

...Рассказ своей пациентки профессор выслушал внимательно, не перебивая.

— Знаете, лекарства вам не помогут. Более того, из-за перенесенных операций они вам противопоказаны. Поможет одно: работа, раз уж вы привыкли работать с людьми. Вы должны почувствовать, что нужны им.

Так, взяв кисть в руки в 60 с лишним лет, Петрова неожиданно для всех и для себя нашла второе призвание: радовать людей своим искусством, дарить душевную теплоту картин, пробуждать добрые чувства. Особенно у детей. Их восприимчивость к красоте Тамара Илларионовна почувствовала, когда с помощью взрослых и юных соседей расписывала свой подъезд диковинными фигурками птиц и животных. Она часто встречается со школьниками, студентами. Выставки ее картин проходят не только в Мысках, но и в других городах.

— Раз Бог наделил меня какими-то способностями, я должна нести добро и радость людям — платить за добро. Это и есть мое лекарство, — убеждена Тамара Илларионовна.

Полна Почетных грамот, благодарностей за художественное творчество папка: их не меньше, чем трудовых наград. Картины художника Петровой хранятся в частных коллекциях и за пределами Кузбасса, рассказывая о его красоте. Гордится, что дарила свои картины губернатору А. Г. Тулееву, чьи поздравления чете Петровых с профессиональным праздником греют их душу, как, впрочем, и знаки внимания других людей. «Душа тянется к тем, кто несет тебе тепло и добро, неважно, рабочий он или губернатор», — поясняет хозяйка. Когда три года назад Петровы отмечали «золотую» свадьбу, одним из первых их поздравил коллектив Новосибирского цирка: дочь Валя, бывшая воздушная акробатка, там работает. Ее сын Саша с грудного возраста воспитывался у бабушки с дедушкой: не захотели, чтобы единственный и горячо любимый внук рос в цирковых «закоулках» да в гастрольных поездках. Теперь уже у Александра сын, года еще нет, а Дениска, как кажется Тамаре Илларионовне, уже кое-что смыслит в ее картинах.

73-летняя прабабушка полна творческих замыслов, что не мешает ей работать на мичуринском участке, обихаживать квартиру, печь вкусные пироги. Из скромной пенсии ухитряется выкраивать на творчество. Каждая картина, говорит, дорога ей, как ребенок, тем не менее раздарила десятки своих живописных работ, а если продает, то берет только за использованные материалы. Евгений Никифорович на пенсии тоже, можно сказать, освоил вторую профессию: мастерски делает из деревяшек рамки для картин.

Валерий ШЕВЦОВ.

Мыски.

На прошлой неделе в Юрге состоялся выездной прием по личным вопросам работниками департамента соцзащиты населения в соответствии с графиком, утвержденным губернатором. Кроме сравнительно молодых горожан, на прием пришли и люди преклонного возраста. Вопросы, заданные ветеранами и просто пожилыми людьми приехавшим из Кемерова гостям, были, конечно, сугубо личные, но они касаются многих пенсионеров. Потому что причина большинства изложенных проблем — в несовершенстве или незнании нашего законодательства.

А по закону — не положено

Василий Макарович К., например, не понял, почему после медико-социальной экспертизы его не признали нуждающимся в получении автомобиля «Ока». Он инвалид II группы, воевал на фронтах Великой Отечественной. Какие еще-то показания нужны?

Судя по письмам читателей в газету «Кузбасс», проблема с предоставлением права на бесплатный личный транспорт волнует не только Василия Макаровича из Юрги. В обиде на экспертные комиссии и другие бывшие фронтовики, которым по закону и по жизни необходим автомобиль, а медики почему-то против.

Как объяснил Владимир Михайлович Степин, начальник главного бюро медико-социальной экспертизы, проблема заключается в нашем устаревшем законодательстве по этому вопросу. Существует два перечня заболеваний для определения показаний на спецавтотранспорт для инвалидов и участников войны. Один перечень издан аж в 1969 году и касается инвалидов и участников Великой Отечественной, второй — в 1970 году — он уже в отношении инвалидов от общего заболевания. Оба документа пора пересматривать, так как они строились в свое время по советскому принципу плановости. То есть Минздрав действовал по согласованию с Госпланом, а значит, показатель инвалидности и нуждаемости в господдержке был как бы заранее предопределен. Сейчас это выглядит смешно, представители комиссий МСЭ обращались в правительство с просьбой пересмотреть оба перечня, но толку нет. Приходится руководствоваться теми документами, которые есть. И объяснять ветеранам, что права на авто у них нет по двум причинам: либо того заболевания, которым страдает человек, нет в перечне, либо степень выраженности заболевания, указанного в перечне, очень низкая. Взять, например, деформирующие артрозы. Согласно методическим указаниям по применению перечня, медики обязаны учитывать, на сколько градусов нога больного может не сгибаться или отводиться. Если хоть на один градус не совпадает — значит, ты уже недостоин новенькой «Оки». Медики и сами понимают нелепость ситуации, но пойти на нарушение указаний не имеют права.

Проблема другого пожилого юргинца, Владимира Никаноровича, тоже типична. Старый больной человек остался один. Жена и дочь еще в 90-е годы эмигрировали в Германию. Все бы ничего, если б не его инсульт и частичный паралич. Нет, Владимир Никанорович не такой уж беспомощный — в магазин ходит, окно одной рукой с горем пополам отмоет. Но чтобы куртку застегнуть, картошку для жаркиварки почистить, приходится звать соседку. Та помогает ему уже три года. А нельзя ли этой соседке доплачивать за уход? Ведь существуют же так называемые доплаты к пенсии за уход.

Надежда Терентьевна Лебедева, первый заместитель начальника департамента соцзащиты, считает, что в таких случаях можно рассчитывать только на помощь соцработника, который будет периодически приходить на дом и помогать одинокому пенсионеру по хозяйству. Некоторым бабушкам летом даже огороды обрабатывают, побелку производят.

А что касается доплаты за уход, то полагается такая по закону лишь инвалидам I группы и людям старше 80 лет.

Проблему Владимира Никаноровича можно было бы решить и другим путем — обеспечить его всевозможными приспособлениями для инвалидов (в том числе и для чистки картошки). Но, увы, такими механизмами пользуются лишь за границей, а у нас их попросту не выпускают, хотя образцы есть. Например, в Кемерове оборудована специальная квартира под неходячего, незрячего, безрукого и т. п. Только в ней никто не живет, это квартира-образец. Призывы соцзащиты начать выпуск приспособлений для инвалидов наши предприниматели, к сожалению, пропускают мимо ушей. Причина одна: невыгодно.

Похоже, ни один прием не обходится без вопросов, перешедших в разряд «вечных»: это чисто местные — региональные, муниципальные пенсии и надбавки к ним. В нашей почте тоже порой люди спрашивают, положена ли им муниципальная надбавка к пенсии. Вот и в Юрге один из пришедших на прием хотел бы выяснить, почему ему отказали в надбавке. Он 22 года был на руководящих должностях. Работал замом главы администрации района, секретарем райкома партии. С 1996 года не работает, статус муниципального служащего не получил, пенсию назначали в городе.

С ходу дать ответ этому человеку невозможно. Надо смотреть разные документы. Ну, во-первых, принят ли в том районе, где трудился бывший руководитель, закон «О муниципальных служащих». Если нет, то и надбавки не будет. Во-вторых, на надбавку обычно рассчитывают те, кто состоял на муниципальной службе на октябрь 1998 года. А этот посетитель уже в 1996 году не работал, то есть он как бы бывший служащий. А по «бывшим» администрация района тоже должна решать: давать таким надбавку или нет. В-третьих, имеет значение стаж руководящей работы и занимаемая должность. Если бы пенсионер был в свое время первым руководителем, а не замом, возможно, шансов на привилегии у него было бы больше.

Аналогичные выездные приемы планируются и в других городах, районных поселках. Пожилые люди смогут рассчитывать на информацию «из первых рук» и своевременную помощь.

Елена ФЕДОРОВА.

Юрга.

Поседевшая любовь

«Поживешь с мое — все будешь знать». Так говорят обычно старые люди. А эти два пожилых человека, что на снимке, — Екатерина Ивановна и Алексей Евгеньевич Барабановы — могли бы дать много мудрых советов вступающим в брак. Их семейному союзу добрых 60 лет.

Секрет долголетия супружеской жизни, как считают Барабановы, в бережном отношении друг к другу, в чуткости и терпимости. Какие они, Барабановы? Он и Она?

Она никогда не жаловалась, что ей как офицерской жене приходилось вести кочевой образ жизни, а значит, время от времени собирать чемоданы, менять квартиру, работу, круг друзей. Она стойко перенесла все 12 переездов из гарнизона в гарнизон.

Он всю жизнь опекал ее как ребенка. Не давал ничего тяжелого самой делать. Они и сейчас ходят в магазин исключительно вдвоем: она выбирает покупки, он забирает в свои руки сумки. По утрам он обычно просыпается рано, когда жена еще смотрит сны. Она, правда, потом недоумевает, почему он на старости лет не хочет расслабиться, позволить себе отдохнуть лишний часок. А он просто привык все брать на себя: «Ну, как же, надо завтрак приготовить для нас. Вот я и встал пораньше».

Она обычно с удивлением смотрит на мужчин, которые, выступая в телеэфире, могут сказать о себе зрителям, что никогда не брали в руки молоток. Ее муж многое умеет, если не все. Ну, побелка, ремонт — это естественно для него. А еще — кулинар какой: и соленья замечательные, и супы, и даже хлеб знает, как замесить да посадить в печь русскую. Эти жизненные университеты проходил под руководством своего деда, заменившего Алеше и отца, и мать. Наверное, потому, что рос сиротой, привык к самостоятельности. А еще усвоил Алексей Евгеньевич мораль дедову — беречь будущую жену, хранить семейную верность.

Их любовь зародилась, что называется, с первого взгляда. Он окончил военное училище, когда началась война в районе Халхин-Гола в 1939 году. Туда и направили его в составе 17-й армии защищать границу. Она тоже в 42-м записалась в добровольцы и попала на восток. Там они и встретились. Он — командир особой роты, она — работник секретного отдела штаба армии. Что его очаровало в ней, он и сам не знает:

— Смотрю, идет девушка. Ну, думаю, все, пропал. Эти серые глаза, веснушки. Когда выпадала возможность попасть в штаб, старался встретить ее.

— А мне понравился его взгляд, — улыбается Екатерина Ивановна. — Открытый взгляд, выражающий суть этого человека: бесхитростность, заинтересованность во мне.

Свадьбу справили в декабре, в день ее рождения. В маленькой комнатке при штабе накрыли стол, разложили продукты — сухую картошку, сушеный лук, сухари. Жених — в военной форме, невеста вместо привычной гимнастерки позволила себе пощеголять в шикарном по тогдашним меркам наряде — свитере и юбке. Гостей было человек 30, кричали «Горько!», крутили пластинку, танцевали. Свадьба длилась часа три, а медового месяца даже и недели не было вовсе. Гремели бои на востоке, и он со своей ротой шел вперед. Чуть не погиб, ведь был настоящий сорвиголова. И ей до сих пор снятся кошмары, связанные с тем временем. Как ее чуть было не взяли в плен в качестве «языка». Спасибо, спасли. Как провожала каждый день мужа на «охоту», то есть задержание перебежчиков границы. Как трясло при мысли, что с «охоты» может и не вернуться.

Других свадеб — ни деревянной, ситцевой, серебряной, ни даже золотой — у них не было. В этой семье другая традиция — отмечать в красный день календаря дни рождения своих друзей.

— У нас все праздники распределены, — делится Алексей Евгеньевич. — Кто из друзей родился ближе ко Дню Победы, становится главным гостем 9 Мая в нашем доме. Кто именинник в марте — того усаживаем в центре стола 8 Марта. Обычно друзей приходило к нам человек 20. И сейчас у нас в доме бывают гости, но меньше.

Вообще-то понятие «свой дом» для них появилось лишь в 60-е годы. А так все чужие углы приходилось обживать в Подмосковье, Курске, Воронеже, Москве, Омске, Томске... У них, наверное, до сих пор осталась привычка тех лет бродить по городу и, заглядывая в чужие окна, думать: «Счастливые люди те, которые имеют свою крышу над головой». Долго скиталась эта пара, лишь когда приехали в Кемерово, почувствовали себя Дома. Очень довольны, что наконец-то осели. Что не надо вновь и вновь искать работу Екатерине Ивановне где-нибудь в школе или училище (она преподаватель истории, обществоведения, курса эстетического воспитания), а Алексею Евгеньевичу — вливаться в новый коллектив военнослужащих, начинать с нуля какую-нибудь тяжелую работу. Например, создание общественного цикла (кафедры) в Томске. Эта деятельность подорвала здоровье настолько, что супруге пришлось просить врачей госпиталя о демобилизации мужа.

Здесь, в Кемерове, Барабановы были каждый на своем месте. Она преподавала в школах № 4, № 6, в училище № 1. Часы вела уже не бесплатно, как в Воронеже и других городах. Ее радовало, что теперь она — в штате педколлектива, а муж тоже нашел призвание на преподавательской работе в ККВКУСе.

Выход на пенсию не стал для этой семьи временем затишья и уединения. Она потом еще 20 лет работала в собесе, помогала нуждающимся в заботе государства людям. Он занимался военно-патриотическим воспитанием. Оба трудились на общественных началах.

Они сумели сохранить нежность чувств. Разговаривают меж собой на языке, понятном только им двоим. Она зовет его Олег-Алик, считая, что это имя в домашней обстановке подходит мужу больше. Для него она всегда была Катюшей, Катей. Если произносит «Катерина» — значит, муж чем-то недоволен.

Он умеет признать свои ошибки и попросить прощения. Она, конечно, прощает, хотя, собственно, за что? У нее не было повода для ревности, хотя мужу часто выпадали командировки. Он ни разу не забыл о букетике цветов в день ее рождения. А еще любил сюрпризы: то кота, то щенка, то маленького зверька-ласку преподнесет в качестве подарка. И письма были о том, что любит, что чувствует себя в отлучке подобно вот этому одинокому белому медведю, что на открытке.

У него и сейчас осталось желание порадовать жену хоть чем-нибудь. Хотя бы яблоко очистить и Катюше преподнести. Салат из фруктов приготовить. Или просто обнять свою любимую женщину.

Елена ЩЕРБАКОВА.

Телевизионный канал «Апекс», г. Новокузнецк

Стоимость размещения материалов предвыборной агитации (до 2 минут).

понедельник - пятница		суббота, воскресенье	
Время трансляции	Стоимость 1 минуты в рублях	Время трансляции	Стоимость 1 минуты в рублях
06.00-07.00	1200	06.00-12.00	1200
07.00-08.00	9000	12.00-18.00	3000
09.00-12.00	1200	18.00-23.00	15000
12.00-18.00	3000	23.00-02.00	3000
18.00-18.30	15000		
20.00-21.30	15000		
21.30-22.15	18000		
22.15-23.00	15000		
23.00-02.00	3000		

Стоимость размещения материалов предвыборной агитации (2 минуты и более).

Производитель видеоматериала	Стоимость 1 минуты в рублях	
	первая трансляция	повторные трансляции
Производство студии "Апекс-ТВ"	4000	2000
Производство других студий	6000	3000

Договор на услуги по размещению материалов предвыборной агитации заключается при условии предоставления предусмотренных законом документов, предоплата 100 %.

ЗАО «Апекс-ТВ» **тел. (3832) 74 – 84 – 85**

Радиостанция «Апекс-Радио», г. Новокузнецк

Стоимость размещения материалов предвыборной агитации (до 1 минуты).

Стоимость 1 минуты в рублях	
Время трансляции	понедельник - воскресенье
06.00-08.00	1500
08.00-10.00	2000
10.00-13.00	1500
14.00-17.00	2000
18.00-20.00	2000
21.00-00.00	1200
00.00-02.00	800

Стоимость размещения материалов предвыборной агитации (от 1 минуты до 5 минут).

Хронометраж	Стоимость 1 минуты в рублях	
	первая трансляция	повторные трансляции
01'00" – 01'59"	1500	1200
02'00" – 02'59"	1450	1150
03'00" – 03'59"	1400	1100
04'00" – 05'00"	1350	1050

Договор на услуги по размещению материалов предвыборной агитации заключается при условии предоставления предусмотренных законом документов, предоплата 100 %.

ЗАО «Апекс-Регион» **тел. (3832) 74 – 84 – 85**

Условия оплаты услуг по предоставлению платного эфирного времени для проведения предвыборной агитации по выборам в Государственную думу

Телевидение «Квант», г. Междуреченск

Стоимость размещения видеоматериалов предвыборной агитации (до 2 минут)

Время трансляции	Стоимость 1 минуты в рублях
12.30 — 17.00	1500
17.00 — 19.00	2000
19.00 — 20.00	3000
20.00 — 20.20 (информационная программа)	4000 (не более 3 минут)
20.20 — 23.00	3000
23.00 — 00.30	1200

Стоимость размещения видеоматериалов предвыборной агитации (более 2 минут)
Время трансляции: 18.00 — 20.00, 21.30 — 22.00

Хронометраж, минут	Стоимость 1 минуты в рублях	
	первая трансляция	повторная трансляция
02'01" — 05'00"	2500	2000
05'01" — 20'00"	2000	1500

Радио «Кузбасс-FM» в Междуреченске» («Квант-радио»)

Стоимость размещения аудиоматериалов предвыборной агитации

Время трансляции	Стоимость 1 минуты в рублях
7.00 — 9.00, 19.00 — 21.00	1000
9.00 — 19.00	600

МУП «Квант» **тел. (38475) 302-90, 304-30.**

Агитационные материалы размещаются в рекламных блоках и межпрограммном пространстве. Цена указана в рублях для телерадиопрограммы хронометражом в одну минуту с учетом НДС 20%. Изготовление политических материалов оценивается по прайс-листу для изготовления. Стоимость изготовления политических материалов облагается НДС.

Договор на размещение материалов предвыборной агитации заключается только с зарегистрированным кандидатом или его полномочным представителем.

Агитационные телепрограммы, теле-, аудиоматериалы размещаются только при условии оплаты всей суммы не позднее чем за одни сутки до первого дня размещения агитационных теле-, аудиоматериалов.

В последнюю неделю перед днем выборов, т. е. с 1.12.2003 г. по 5.12.2003 г., будет применяться коэффициент 1,3.

ИЗДАТЕЛЬСТВО www.kvi.bip.ru

КУЗБАССВУЗИЗДАТ

650043, г. Кемерово, пр. Советский, 66. Тел.: 58-34-48

РАСЦЕНКИ НА ПОЛИТИЧЕСКУЮ РЕКЛАМУ НА ПЕРИОД ПРЕДВЫБОРНОЙ КАМПАНИИ

КАНДИДАТОВ В ДЕПУТАТЫ ГОСУДАРСТВЕННОЙ ДУМЫ ФЕДЕРАЛЬНОГО СОБРАНИЯ РОССИЙСКОЙ ФЕДЕРАЦИИ И МЕСТНОГО САМОУПРАВЛЕНИЯ ГОРОДА КЕМЕРОВО

СХЕМА ПРОЕЗДА

1 – АДМИНИСТРАЦИЯ КЕМЕРОВСКОЙ ОБЛАСТИ
2 – ФИЛАРМОНИЯ, 3 – ЧАСОВНЯ

СТОИМОСТЬ ПЕЧАТИ

Бланк А4	– 00,20 руб.
Листовка А4	– 04,50 руб.
Листовка А3	– 05,62 руб.
Плакат А2	– 10,80 руб.
Календарь-домик	– 06,00 руб.
Буклет (проспект) А4	– 05,63 руб.
Календарик (70 х 100 мм)	– 01,50 руб.

Цены указаны за 1 экз. При тираже 1000 экз.

ИЗВЕЩЕНИЕ

о проведении открытого конкурса

Уважаемые господа!

Федеральное государственное учреждение Центр реабилитации Фонда социального страхования РФ «Топаз» (далее по тексту — Центр реабилитации), находящееся по адресу: 652840, г. Кемеровская область, г. Мыски, ул. Лесхозная, 1, 1 декабря 2003 г. в 10 часов 00 мин. проводит конкурс на поставку деревообрабатывающих станков — 2 шт., а/м «Газель» (пассажирская) – 1 шт., компьютеров – 15 ед., ноутбуков – 4 шт., принтеров – 5 шт., стеллажей аптечных, сейфов – 4 шт., оборудования для пищеблока – 6 ед., холодильников – 3 ед., телевизоров – 6 ед. с доставкой по вышеназванному адресу в срок до 1 апреля 2004 г.

Участники конкурса должны соответствовать следующим требованиям:

1. Иметь производственные мощности, оборудование и трудовые ресурсы, необходимые для осуществления поставок.
2. Иметь необходимые лицензии, разрешения и сертификаты.
3. Исполнять все обязанности по уплате налогов, сборов и других обязательных платежей в бюджет и внебюджетные фонды всех уровней.
4. Не признанными банкротами и не находящимися в стадии ликвидации.
5. Руководящие работники поставщика не должны быть судимыми за уголовные преступления.

Конкурсную документацию можно получить в центре реабилитации до 30 ноября 2003 г.

Письменные заявки на участие в конкурсе направляются по вышеназванному адресу до 25 ноября 2003 г.

Договор на поставку подписывается участником, выигравшим конкурс в течение 10 дней со дня определения победителя конкурса.

До момента подписания договора условия поставки, определённые в конкурсной документации, имеют силу договора в отношениях организатора и победителя конкурса.

Тел. (38474) 2-30-08.

СТРАХОВАЯ КОМПАНИЯ «РОСТ»

примет страховых агентов для продажи сезонных программ ДМС: «Антигрипп», «Страхование от клещевого энцефалита». Высокие комиссионные. Возможны варианты совместительства.

г. Кемерово, ул. Н. Островского, 12а, 3 этаж. Конт. тел. 34-91-98.

СТРАХОВАЯ КОМПАНИЯ «РОСТ»

предлагает программу добровольного медицинского страхования «Антигрипп» с использованием вакцин: «Ваксигрипп», «Флюарикс», «Гриппол».

г. Кемерово, ул. Н. Островского, 12а, 3 этаж.

Тел.: 34-91-98, 36-50-77, 36-73-95, 34-92-14.

Кемеровский полиграфический комбинат предлагает

цены на предвыборные агитационные материалы

(листовки, афиши, плакаты) по выборам депутатов Государственной Думы

БОЛЕЕ 70 ЛЕТ НА РЫНКЕ ПОЛИГРАФИЧЕСКИХ РАБОТ

Кемеровский полиграфический комбинат

	Тираж, формат	Печать в 1 краску			Печать в 2 краски			Печать в 3-4 краски		
		1000	5000	10000	1000	5000	10000	500	1000	10000
Плакаты, афиши агитационные	А2	1-87	1-33	0-98	4-99	2-27	1-81	5-68	2-61	2-21
	А3	1-43	0-80	0-71	3-79	1-43	1-24	4-54	1-73	1-37
	А4	0-94	0-53	0-45	3-70	1-42	0-86	4-40	0-98	0-92
Листовки	А4	0-84	0-53	0-45	3-69	1-42	0-76			

Цены указаны в руб.-коп. за 1 штуку с НДС. При печати с оборотом стоимость увеличивается на коэффициент -1,8

ПРОДАЮТ

Холодильники «Бирюса», «Индезит», лари, прилавки, витрины. Стиральные машины «Сибирь», «Евго», «Фея», центрифуги. Электроплиты «Мечта» (4 модели), «Лысьва», «Тайга», СВЧ-печи. Пылесосы. Сепараторы. Телевизоры «Тайга» – 5000 тыс. руб. Ремонт холодильников «Бирюса» и «Стинол». Ул. Рутгерса, 34 (ост. «Нахимова»). Тел. 64-23-11.

Автомобиль «Тойота-Виста», 1991г., темно-синяя, автомат, 115. руб. Тел. 52-25-23, 52-12-10.

Очаровательные щенки той и карликового пуделя. Тел. 21-27-10, 30-49-17 (вечером).

Щенки редкой породы — бульмастиф. Тел. 37-47-14 (вечером).

ЛИКВИДАЦИЯ

Фирма ООО «Доминго» ликвидируется. Претензии принимаются в течение двух месяцев со дня опубликования.

УТЕРИ

Студенческий билет 34-20 студентки КемГАКИ ЭИФ-01 Фетисовой М.В. считать недействительным.

ПРОСТОЕ И ВЕЧНОЕ

ОАО АК «Томские мельницы»

продукция подлежит обязательной сертификации

Закупает

- **ПШЕНИЦУ**
- **РОЖЬ**
- **ЯЧМЕНЬ**
- **ОВЕС**

продовольственных кондиций

г. Томск, (3822) **72-22-18, 72-22-49**

ООО «Сибирский подшипник-2»

ПРЯМЫЕ ПОСТАВКИ С ЗАВОДОВ-ИЗГОТОВИТЕЛЕЙ В ЛЮБЫХ ОБЪЕМАХ СО СКЛАДА В Г. НОВОСИБИРСКЕ

Официальный дилер ведущих Российских производителей

ПОДШИПНИКИ

автомобильные, промышленные, сельскохозяйственные

ШИРОКИЙ АССОРТИМЕНТ

ОТГРУЗКА В ТЕЧЕНИЕ 3-Х ДНЕЙ БАГАЖОМ, КОНТЕЙНЕРАМИ

NSK (Япония) подшипники для всех отраслей ведущих мировых производителей TIMKEN

СРОК ПОСТАВКИ 2-4 НЕДЕЛИ

г. Новосибирск ул. Троллейная, 37

тел. 8(3832) 44-47-47, 44-37-37, 44-45-54, 44-41-14

E-mail: sb2@sibmail.ru http://sibbearing.sibinfo.net

Управление Министерства Российской Федерации по налогам и сборам по Кемеровской области объявляет конкурс на закуп автотранспорта отечественного производства:

— автомобиль «ВАЗ-21102» — 1 ед.,

— автомобиль «ВАЗ-2131» — 2 ед.

Заявки подавать по адресу: г. Кемерово, пр. Кузнецкий, 70, каб.104, городской телефон — 36-01-62, местный телефон — 104.

Срок приема заявок до 14 ноября 2003 г.

Рабочие места сохранены

В рамках завершения конкурсного производства началась ликвидация ОАО «Прокопьевская табачная фабрика». Сотрудники ОАО «Прокопьевская табачная фабрика» в полном составе переведены на новое предприятие — ООО «Прокопьевская табачная фабрика».

208 работников ОАО «Прокопьевская табачная фабрика» были переведены в ООО «Прокопьевская табачная фабрика», оставшиеся 10 человек перейдут на новое предприятие после полного закрытия ОАО «ПТФ». Таким образом, руководству Прокопьевской табачной фабрики удалось полностью сохранить весь трудовой коллектив и высококлассных специалистов.

Для Прокопьевска, где уровень безработицы достаточно высок и тенденции к снижению ее нет, сохранение рабочих мест очень актуально. На сегодняшний день в ООО «Прокопьевская табачная фабрика» трудятся 267 человек, средняя заработная плата 3724 рубля. Вовремя перечисляются все необходимые платежи во все бюджетные и внебюджетные фонды.

Определением Арбитражного суда Кемеровской области от 15.11.02 г. по делу № А27-11298/02-4 в отношении должника — ООО «ЛПК-3 Нижний склад» (652240, п гт Тяжинский Кемеровской области, ул. Ленина, 48) введена процедура банкротства — наблюдение. Определением от 18.07.03 г. временным управляющим назначена Заварзина Ольга Петровна. Требования кредиторов принимаются по адресу: 650099, г. Кемерово, Н. Островского, 52, офис 336, в течение тридцати дней с даты опубликования настоящего сообщения. Судебное заседание по рассмотрению отчета временного управляющего — 10.11.03 г. в 12.00. НП «Кузбасская СРОАУ».

Расценки на оказываемые услуги на теле-, радиоканалах ФГУП КГТРК «Кузбасс», ОГУП ГТРК «Кузбасс» для кандидатов в депутаты в Государственную думу в 2003 году

Агитационные материалы размещаются в рекламных блоках и межпрограммном пространстве.

Цена указана в рублях для теле-, радиопрограммы хронометражом за одну секунду, с учетом НДС.

Время эфира	Стоимость
ТВК	
6.45, 7.45, 14.28, 16.40, 20.48, 23.00	1200
9.00 — 13.30 (3 канал)	50
16.00 — 18.00 (участие в передаче, суббота)	300
16.00 — 18.00 (Р/Р, суббота)	400
Радио «Кузбасса»	
7.00 — 8.00	200
18.00 — 22.00	170
«СТС-Кузбасс»	
7.00 — 18.00	120
18.00 — 24.00	300
«Кузбасс-FM»	
7.00 — 18.00	70
18.00 — 7.00	50

Телефоны: (384-2) 54-47-59, 54-98-91, 54-32-21, 58-13-10.
Т./факс: (384-2) 54-54-69.

Расценки на оказываемые услуги на теле-, радиоканалах ФГУП КГТРК «Кузбасс», ОГУП ГТРК «Кузбасс» по размещению агитационных материалов кандидатам на пост главы города Кемерово 2003 года

Агитационные материалы размещаются в рекламных блоках и межпрограммном пространстве.

Цена указана в рублях для теле-, радиопрограммы хронометражом за одну секунду, с учетом НДС.

Время эфира	Стоимость
ТВК	
6.45, 7.45, 14.28, 16.40, 20.48, 23.00	660
9.00 — 13.00 (3 канал)	40
16.00 — 18.00 (участие в передаче, суббота)	150
16.00 — 18.00 (Р/Р, суббота)	120
Радио «Кузбасса»	
7.00 — 8.00	170
18.00 — 22.00	100
«СТС-Кузбасс»	
7.00 — 18.00	60
18.00 — 24.00	90
«Кузбасс-FM»	
7.00 — 18.00	60
18.00 — 7.00	40

Телефоны: (384-2) 54-47-59, 54-98-91, 54-32-21, 58-13-10.
Т./факс: (384-2) 54-54-69.

Внимание, кандидаты в депутаты!

Издательско-полиграфический комплекс «Графика» поможет вам в предвыборной кампании полиграфическими услугами:

листовки, тираж 100-1000 шт., от 0,46 до 0,98 руб.,

афиши, тираж 100-1000 шт., от 0,46 до 1,96 руб.,

буклеты, тираж 100-1000 шт., от 0,59 до 4,80 руб., и многое другое.

Наши цены вас приятно удивят!

Ул. Спортивная, 26, тел. 52-57-65.

ООО "Издательский дом "Газетная площадь"

представляет площади для размещения предвыборных агитационных материалов в своих изданиях "Советский спорт" (кузбасский выпуск), "Смотри в оба".

Тарифы на размещение в "Советском спорте": Советский спорт В КУЗБАССЕ
1 полоса - 20000 руб.
1/2 полосы - 10000 руб.
1/4 полосы - 5000 руб.
Модуль 6,4х7,1 на 1-й полосе - 5000 руб.

Тарифы на размещение в "Смотри в оба": телегид Смотри в оба
1 полоса - 6000 руб.
1/2 полосы - 3000 руб.
1/4 полосы - 1500 руб.

Цены указаны без учета НДС и МНР.

Газета «Экстра-КП» предоставляет площади для размещения предвыборных агитационных материалов кандидатов в депутаты Государственной думы.

Цена 1 кв. см — обычная полоса (внутренняя) — 35 руб.; около ТВ программы — 44 руб.

Цены указаны без учета НДС 20% и МНР 5%.

Телефоны отдела рекламы: (384-2) 52-52-66, 52-36-89.

E-mail: exta@kp.polenet.ru

МУ «Редакция газеты «Заря» Кемеровского района сообщает, что расценки за публикацию агитационных материалов по выборам депутатов в Государственную думу РФ составляют 15 рублей за 1 кв. см.

Сотрудники Кемеровского научного центра СО РАН, Института угля и углехимии СО РАН скорбят в связи с кончиной крупного ученого в области горного машиностроения, профессора, доктора технических наук, академика Киргизской АН, действительного члена Инженерной академии Российской Федерации, лауреата Государственной премии СССР

АЛИМОВА
Олега Дмитриевича

и выражают глубокое соболезнование родным, близким и коллегам покойного.

Сотрудники и совет кемеровского областного общественного фонда «Шахтерская память» им. В. П. Романова выражают искреннее соболезнование директору фонда М. И. Найдову в связи с трагической гибелью при исполнении служебных обязанностей его брата, заведующего отделением хирургической больницы восстановительного лечения г. Прокопьевска ортопеда, врача-хирурга высшей квалификации, отличника здравоохранения

НАЙДОВА
Геннадия Ивановича.

профилактика

Узнай и защити свое сердце

Со вчерашнего дня в нашей стране впервые стартовала Всероссийская неделя здорового сердца.

Для кемеровчан это мероприятие давно стало привычным: кемеровские кардиологи проводят его ежеквартально в течение вот уже нескольких лет. Главная цель Недели – довести до широко круга граждан информацию о проявлениях, способах диагностики, профилактики и лечения основных заболеваний сердечно-сосудистой системы, являющихся сегодня главной причиной инвалидизации и смертности населения России.

В эту Неделю речь пойдет об артериальной гипертонии, которая выявляется у 40 проц. мужчин и женщин старше 18 лет. Как правило, более половины пациентов даже не подозревают о наличии болезни, а грамотно и эффективно лечатся процентов 5-10.

Для населения Кемерова запланированы два круглых стола: 30 сентября в специализированной аптеке «Все для сердца» (б-р Строителей, 33) и 3 октября – в актовом зале детской музыкальной школы № 1 (ул. Красная, 9). Начало – в 15-00. Перед аудиторией выступят специалисты кардиоцентра и мед академии, слушатели смогут задать им вопросы и тут же получить ответ. Кроме того, в магазинах системы «Кора», в центральном универмаге и на крытом рынке кардиологи будут измерять всем желающим давление и заполнять специальные анкеты по выявлению ишемической болезни сердца (акция «Узнай и защити свое сердце»).

На прошлогоднем региональном совещании кардиологов в Томске опыт кемеровчан в вопросах профилактики и лечения гипертонии был признан одним из самых удачных в Сибири.

проверка на прочность

Спасибо, Гена!

Тень от плафона закачалась на стене, как маятник ходиков. Замок на входной двери клацнул несколько раз, словно кто-то торопливо подергал ручку. Да это весь дом плавно раскачивается!

Хлопнула дверь соседей по площадке. Чей-то голос подтверждает то, в чем уже и не сомневался – землетрясение!

На лестнице уже спешный шум шагов, а моя нога никак не находит штанину. Наконец, ноги — в ботинки и тоже на улицу. Я далеко не первый…На почтительном расстоянии от дома уже стоят человек 30.

В соседней пятиэтажке на балконе курит мужчина. С таким в разведку ходить. Хладнокровие и презрение к слепой силе. Видимо, кто-то знакомый кричит ему:

— Гена, что по радио и по телевизору говорят?!

Гена на минуту уходит внутрь, потом возвращается:

— Щас «Кто хочет стать миллионером» начнется. А по радио музыка какая-то…

Надо же! В другие дни, да еще в самый неподходящий момент, во время какой-нибудь интересной передачи засвистит вдруг что-то в телевизоре или приемнике, а потом замогильный голос минут пять читает памятку про то, как население города должно вести себя при химическом заражении, «ядерной» атаке или землетрясении. Ау! Где ты, служба по ЧС и ГО? Чего молчишь и не отключишь голос Галкина?

Кстати, мобильные телефоны перестали работать совсем, именно сейчас, когда в них самая особая нужда. Лишний раз убедишься, что эта карманная связь, которую кличут мобильником, – вещь нежная для России...

Стемнело. Кое-кому стояние на улице надоело, потянуло назад, в тепло, к дивану. На балкон вышел Гена.

— По радио передали, что в Красноярском крае землетрясение и чтобы все успокоились и шли домой!

Хоть и с тревогой, но уходим к телевизорам и приемникам.

В новостях первого канала сначала о самом главном – где был и с кем разговаривал в Америке президент. Какой будет дальнейшая судьба Ирака? Потом про нас, коротко. А чего говорить, если жертв и разрушений нет?

Александр СУСОЕВ.

НА СНИМКЕ: Кемерово в субботу вечером.

Фото **автора.**

юбилей

Журналист, режиссер, артист...

Вчера исполнилось 65 лет легенде кузбасской культурной журналистики (впрочем, и остальной тоже) Илье Яковлевичу ЛЯХОВУ.

Ему уже давно не нужно никому ничего доказывать— если это сказал или сделал Ляхов, то все будет правильно, верно, скрупулезно: от сути дела до буквенных формальностей, которые он сам никогда формальностями не считал. Он уже давно может полностью не представляться, разговаривая по телефону, а лишь назвать свою фамилию. И не важно, какая у него должность. Ляхов—это больше, чем любая должность, выше любого звания. Хотя и признанных заслуг у него предостаточно. Удивительно, как может быть талантлив человек, по сути, в любой сфере, которой занимается. В театре, цирке, на телевидении, в газете или прославляя тружеников угольного фронта.

И еще одно качество, которое делает Илью Яковлевича незаменимым. Это потрясающая отзывчивость, готовность прийти на помощь в любой ситуации, помочь и в мелкой проблеме, и в большой беде. К нему можно зайти не столько за тем, чтобы поплакаться, сколько для того, чтобы тут же получить реальную помощь, конкретную поддержку. Трудно даже перечислить всех людей, которым он помог, невозможно даже припомнить, кому бы он отказал.

Впрочем, чего нам жить воспоминаниями—Илья Яковлевич по-прежнему в гуще событий: будь то чей-то праздник или детский турнир по футболу. Он всегда рядом— достаточно лишь набрать его номер телефона. Тем более, что есть прекрасный повод далеко не лишний раз сказать ему спасибо. Право, есть за что.

Коллектив редакции газеты «Кузбасс».

КУБЕРТЕН-СПОРТ

хоккей: суперлига

Проявили характер

Хоккеисты новокузнецкого «Металлурга», обыграв на своем льду казанский «Ак Барс» - 2:1, вышли на пятое место в таблице.

Претенциозная команда чешского тренера В.Вуйтека попыталась доказать свое превосходство, открыв счет после Цброска Квартального. Однако во втором периоде вначале Шаламай, а затем Евстафьев вывели «сталеваров» вперед. Драматичный заключительный период никому из соперников успеха не принес.

Остальные результаты: «Сибирь» - «Нефтехимик» - 1:1, «Динамо» - «Авангард» - 2:0, «Металлург» (Мг) – «Химик» - 7:1, «Торпедо» - СКА – 3:2 (ОТ), «Локомотив» - «Северсталь» - 4:1, «Салават Юлаев» - ЦСКА – 2:1, «Лада» - «Амур» - 5:0.

Первая пятерка команд: 1. «Динамо» - 19 очков после 8 игр, 2. «Металлург» (Мг) – 18 (8), 3. «Лада» - 17 (7), 4. «Локомотив» - 15 (7), 5. «Металлург» (Нк) – 13 (8).

хоккей: высшая лига

В Перми выстоять сложно

Уступив в первом матче – 0:2, хоккеисты «Энергии» проиграли «Молоту-Прикамье» и во втором поединке – 2:4.

Гости, сумев отыграться в первой двадцатиминутке (отличился Гущин), проигрывали затем по ходу встречи в три шайбы. Счет сократил Басов за восемь минут до финальной сирены.

Вчера кемеровчане, занимающие восьмую ступеньку, встречались в Екатеринбурге с «Динамо-Энергией», которое дважды победило «Янтарь» - 2:0, 5:2.

Другие матчи: «Металлург» - «Зауралье» - 0:2, 4:4, «Спутник» - «Газовик» - 3:1, 1:2, «Мечел» - «Мотор» - 5:3, 1:1, «Кедр» - «Казцинк-Торпедо» - 0:1, 3:3.

футбол: первый дивизион

В отсутствие сибиряков

37-й тур, который футболисты «Металлурга-Кузбасса» и «Томи» пропускали, внес изменения в таблицу. Особенно в верхнюю ее часть.

Конкуренты томичей одержали очередные победы («Металлург» - «Терек» - 1: 2, «СКА-Энергия» - «Кубань» - 1:2), оттеснив сибиряков на третью позицию. Правда, «Металлург-Кузбасс» десятую ступеньку за собой сохранил. Сегодня земляки встречаются между собой.

Остальные результаты: «Локомотив» - «Анжи» - 2:1, «Лада» - «Сокол» - 0:2, «Факел-Воронеж» - «Спартак» - 0:1, «Лисма-Мордовия» - «Волгарь-Газпром» - 3:1, «Газовик-Газпром» - «Урал» - 0:1, «Нефтехимик» - «Амкар» - 1:1, «Кристалл» - «Балтика» - 1:2, «Химки» - «Динамо СПб» - 1:2.

Лидеры: 1. «Терек» - 74 очка после 36 игр, 2. «Кубань» - 70 (35), 3. «Томь» - 68 (35), 4. «Амкар» - 68 (35), 5. «Динамо СПб» - 64 (35).

футбол: второй дивизион

До победы подать рукой

За три тура до финиша вопрос о победителе восточной зоны, похоже, решен: основные преследователи «Луча-Энергии», динамовцы Барнаула, потерпели неудачу в Братске – 0:1.

Приморцы, в свою очередь, обыграли «Звезду» - 2:1, и теперь им достаточно трех очков, чтобы стать недосягаемыми.

Другие результаты: «Металлург» - «Чкаловец-Олимпик» - 2:3, «Океан» - «Селенга» - 3:0, «Иртыш» - «Амур» - 1:0, «Чкаловец-1936» - «Смена» - 1:0.

Положение команд: 1. «Луч-Энергия» - 48 очков после 21 матча, 2. «Динамо» - 44 (22), 3. «Иртыш» - 42 (22).

Олег КУРОЧКИН.

шахматы

«Бронзовая» вершина

В сербском городе Будва прошло первенство Европы по шахматам среди мальчиков и юношей.

Среди тех, кому еще не исполнилось 12 лет, наш новокузнецкий кандидат в мастера Антон Климов набрал в девяти турах 7 очков, поделил третье и четвертое места, а по дополнительным показателям был удостоен «бронзы». К слову, точно такой же результат новокузнецкий школьник ранее показал и на первенство России по своему возрасту в Дагомысе, где проходил отбор на чемпионат Европы.

А вот уже достаточно известный в шахматном мире мастер ФИДЕ (Международной шахматной федерации) из Междуреченска Николай Показаньев (он играл в возрастной группе не старше 16 лет) несколько разочаровал: в его активе только 50 процентов возможных очков (4,5 в девяти партиях), что позволило попасть лишь в дележ мест с 22-го по 33-е, а по дополнительным показателям стать 22-м. Правда, без медали в Сербии Николай все же не остался — он выступил в составе российско-украинской команды в устроенном организаторами европейского первенства рапид-турнире (по так называемым «быстрым шахматам») и помог товарищам занять третье место.

В турнире мальчиков до 14 лет играл бывший кемеровчанин, а ныне житель Москвы, кандидат в мастера Евгений Марголин. В главном первенстве он спортивного успеха тоже не снискал (5,5 очка из девяти, семнадцатое место), но в «быстрых шахматах» со своей командой финишировал на втором месте.

Александр ПОНОМАРЁВ.

конкурс

Юные инспектора начинают и выигрывают

В деревне Ашмарино Новокузнецкого района прошел всекузбасский слет отрядов юных инспекторов движения.

Впервые за свою 12-летнюю историю слет состоялся в виде фестиваля. В его программу, кроме традиционных конкурсов (таких как разборка и сборка велосипеда, знание правил дорожного движения и основ первой доврачебной помощи), было включено несколько новых. Например, юных пропагандистов. Жюри, состоящим из филологов, учитывались полнота раскрытия темы и орфография. В итоге выяснилось, что лучшими юнкорами оказались представители Новокузнецка, Осинников и Тайги.

На закрытии фестиваля каждый второй его участник получил подарок либо грамоту. Это тоже новинка фестиваля, ведь в каждой номинации к судейскому столику выходило по десять человек.

Олег КАЧКАЕВ.

НА СНИМКЕ: открытие фестиваля.

Фото **автора.**

криминал

Студент юрфака КемГУ промышлял разбоем

Будущие знатоки юриспруденции все чаще встают на путь преступлений.

Один из последних случаев — разбойное нападение, произошедшее недавно в Куйбышевском районе Новокузнецка: вечером четверо подростков, ранив владельца продуктовой базы, забрали у него 270 тысяч рублей и скрылись. Той же ночью при задержании разбойников милицией в Новобайдаевском микрорайоне города один из подростков был смертельно ранен во время перестрелки.

В восьмом часу вечера владелец частного предприятия, как обычно, забрал выручку на своей продуктовой базе, расположенной на улице Железнодорожной, за вокзалом. Когда предприниматель шел к своей машине, в него четыре раза выстрелили резиновыми пулями. Одним из выстрелов пострадавшему выбили глаз, и пуля застряла в глазнице. Нападавшие забрали у своей жертвы барсетку с выручкой и скрылись на такси.

Уголовный розыск Куйбышевского РОВД оперативно вычислил предполагаемого наводчика (недавно коммерсант уволил одного из работников базы, который был хорошо осведомлен о правилах инкассации выручки) и увозившего разбойников таксиста. По словам водителя такси, четверо его пассажиров заплатили ему 500 рублей, пообещали еще две тысячи, оставив в залог свои вещи. В то время, когда милиционеры разговаривали с таксистом, у него зазвонил сотовый телефон: для окончательного расчета разбойники назначили таксисту встречу в Новобайдаевке.

В Новобайдаевку выехали четыре автомобиля с милиционерами: оперативники угрозыска УВД и Куйбышевского РОВД и вневедомственная охрана, у которой с пострадавшим договор об охране его продуктовой базы. В полночь район автобусной остановки у торгового центра «Людмила», расположенного на проспекте Шахтеров, был взят в кольцо. На встречу с таксистом пришли двое. С криками: «Стоять, милиция!» — одного задержали быстро, а другой бросился бежать во дворы в сторону улицы Новобайдаевской.

Так уж получилось, что первым за убегавшим погнался вооруженный автоматом начальник Куйбышевского РОВД Юрий Юхневич. Разбойник оборачивался и стрелял на бегу в полковника. В ответ Юхневич одиночными делал предупредительные выстрелы в воздух. Метров через 200, когда убегавший в очередной раз обернулся и прицелился в милиционера, полковник Юхневич выстрелил ему под ноги. Пуля отрикошетила от асфальта и попала убегавшему в пах. Полковник отдал автомат бежавшему следом сотруднику, догнал и задержал раненого, который, прихрамывая, успел пробежать еще метров триста.

Разбойник вскоре скончался от острой кровопотери в машине «скорой помощи». Пресс-служба УВД сообщила, что ему 16 лет, он житель Новобайдаевки и студент юридического факультета Кемеровского университета! Выяснилось, что подросток стрелял из газо-дробового револьвера «Айсберг», который сейчас прокуратурой Орджоникидзевского района направлен на экспертизу.

Как сообщили в прокуратуре Орджоникидзевского района, одетый в штатское полковник перед погоней представился преступнику, прохожие и продавцы киосков видели, что полковник стрелял в асфальт (люди видели искры отрикошетившей пули), а не на поражение. Предварительно применение оружия милиционером признано прокуратурой правомерным.

Когда допросили другого задержанного, выяснилось, что он является родственником одного из предполагаемых нападавших, сам же участия в разбое не принимал. После соблюдения необходимых формальностей его отпустили. Личности оставшихся троих установлены, сейчас их усиленно ищут. В Куйбышевском РОВД говорят, что все разбойники — сверстники.

Михаил ЗЕЛЕНЧУКОВ.

Новокузнецк.

Администрация Кемеровской области

РАСПОРЯЖЕНИЕ

От 23.09.03 № 1036-р

г. Кемерово

О закупочных ценах на сельскохозяйственную продукцию урожая 2003 года.

В целях стабильного обеспечения населения области хлебом и хлебобулочными изделиями, защиты интересов местных товаропроизводителей и пополнения резервного фонда зерна губернатора:

1. Рекомендовать ГУП «Кузбасская агропромышленная компания» (В. Т. Журавков) заключать договоры с товаропроизводителями области на закупку зерна в резервный фонд зерна губернатора и другой сельскохозяйственной продукции в региональный продовольственный фонд по следующим ценам:

с товаропроизводителями, имеющими задолженность перед ГУП «Кузбасская агропромышленная компания» (за долги):

рублей за тонну

пшеница продовольственная 3-го класса	3100
пшеница продовольственная 4-го класса	2700
рожь продовольственная	2500
горох продовольственный	4000
ячмень	2300
картофель	5000
морковь	6000
свекла	6000
капуста	6000
лук	8000
молоко	5500
мясо крупного рогатого скота	55000
мясо свиней	55000
мясо птицы	50000
яйцо (1 десяток)	11

при расчете за сданное зерно с товаропроизводителями денежными средствами:

рублей за тонну

пшеница продовольственная 3-го класса	
(массовая доля клейковины 28% и выше)	3000
пшеница продовольственная 3-го класса	2800
пшеница продовольственная 4-го класса	2600
рожь продовольственная	2200
ячмень	2300
овес	2100

Цены указаны за 1 тонну продукции базисных кондиций с НДС и транспортными расходами.

2. Контроль за исполнением распоряжения возложить на заместителя губернатора области В. М. Мангазеева.

3. Распоряжение вступает в силу с момента подписания.

Губернатор Кемеровской области А. ТУЛЕЕВ.

Управление лесного комплекса администрации Кемеровской области выражает искреннее соболезнование родным и близким по поводу смерти лесничего Чуазасского лесничества Мысковского лесхоза, проработавшего 49 лет в лесном хозяйстве области,

САФОНОВА Петра Ивановича.

Олег Дмитриевич АЛИМОВ

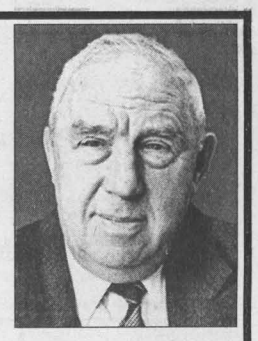

На 81-м году жизни умер известный ученый, замечательный человек Алимов Олег Дмитриевич.

Совсем недавно, 17 сентября мы отметили его 80-летие. Он был полон сил, энергии, с удовольствием делился своими взглядами на жизнь.

А жизнь он прожил большую, многогранную, принес большую пользу обществу.

Родился 17 сентября 1923 года в г.Новосибирске, в 1949 году окончил Томский политехнический институт. Трудовую деятельность начал в этом же институте – преподавателем, заведующим кафедрой, деканом горного факультета. С 1965-го по 1992 год работал в Киргизии – заведующим отделом, директором Института физики и механики горных пород, завотделом Института автоматики, научным руководителем научно-инженерного центра «Импульс», главным ученым секретарем президиума, вице-президентом АН Киргизской ССР.

О.Д.Алимов внес большой вклад в разработку научных основ разрушения горных пород, основ конструирования горных машин, комплексной механизации горных работ, в разработку научного направления, связанного с созданием буровых автоматов и роботов для исследования Луны и планет Солнечной системы. Результаты его работ реализованы при проведении уникальных космических экспериментов «Луна-24», «Венера-14», «Венера-15». Буровым модулем в составе межпланетной станции «Луна-24» были осуществлены забор грунта с поверхности Луны и доставка его на Землю. Академик О.Д.Алимов – основатель томской и киргизской научных школ ученых-механиков. Он подготовил 12 докторов, более 100 кандидатов наук.

Олег Дмитриевич – действительный член президиума Российской инженерной академии, международной академии, Академии горных наук, доктор технических наук, дважды лауреат Государственных премий СССР и Киргизской ССР, почетный профессор Томского политехнического университета. Он награжден орденами Ленина, Отечественной войны, Дружбы народов, орденом «Шахтерская слава» трех степеней. Опубликовал более 400 научных работ, в том числе более 130 авторских свидетельств, патентов на изобретения.

До последних дней О.Д.Алимов продолжал свою научную деятельность. Он консультировал добычу урана в Германии, много работал в Чехословакии, Швейцарии, Швеции и Финляндии. Читал лекции в США, Австралии, Японии. На Кубе не только читал лекции, но и познакомился со всеми закрытыми предприятиями.

Для всех нас Олег Дмитриевич Алимов навсегда останется в памяти крупным ученым и человеком доброй души.

А.Г.Тулеев, Г.Т.Дюдяев, В.Н.Казаков, В.Ю.Скотников, В.П.Мазикин, Е.М.Баранов, В.Г.Водопьянов, Н.Ф.Глотко, А.Ю.Дюпин, Ю.В.Ким, А.И.Копытов, К.С.Курилов, А.Г.Кытманов, А.М.Макаров, В.М.Мангазеев, А.Н.Наумов, Н.П.Неворотова, М.А.Рудник, И.А.Свиридова, А.Ю.Микельсон, С.Н.Андрющенко, Т.В.Алиева, Т.О.Алексеева, В.П.Дегтярев, И.А.Жигалова, В.Т.Журавков, А.А.Зеленин, А.Н.Ищенко, Л.П.Мазурова, С.Д.Мартин, В.В.Михайлов, И.Ю.Прокудин, В.А.Сафьянов, Т.А.Фральцова, С.И.Черемнов, Ю.А.Захаров, В.И.Нестеров, Е.Л.Кудрина, В.П.Юстратов, А.Я.Евтушенко, Ю.Н.Клещевский, В.И.Мяленко, Н.М.Кулагин, С.М.Редлих, А.А.Луцик, А.Н.Глушков, В.П.Потапов, Г.В.Корницкий, А.П.Рожков

Главный редактор Ю. И. КУХМАРЬ.

Газета «Кузбасс» учреждена администрацией Кемеровской области и журналистским коллективом редакции. Зарегистрирована Омской региональной инспекцией по защите свободы печати и массовой информации 27.01.94 г., свидетельство о регистрации №54.
Мнение редакции не всегда совпадает с мнением авторов.

АДРЕС РЕДАКЦИИ: 650630, г. Кемерово, пр. Октябрьский, 28.
Электронный адрес: official@knews.polenet.ru; news@knews.polenet.ru; reclama@knews.polenet.ru.
СПРАВКИ: по рекламе — 52-25-23; по письмам — 52-50-45; по редакции — 52-32-74.
Собственные корреспонденты: в Новокузнецке — 45-99-62, Прокопьевске — 6-02-58, Ленинске-Кузнецком — 7-88-24, Мысках — 2-18-66, Яе — 2-17-06. Телефакс 52-12-10.

Газета является участником процесса по формированию единого информационного пространства. Материалы газеты, в том числе коммерческие предложения и реклама, размещаются в системах поиска Интернет и информационных продуктах компании «Мега».

Время подписания номера в печать по графику 20.00. Сдан в печать 19.35. Объем 2 п.л. Печать офсетная.

Тиражи во вторник, среду, пятницу — 20916; четверг — 46777; субботу — 22421.
Газета набрана и сверстана на компьютерном комплексе газеты «Кузбасс».
По вопросам качества печати звонить по тел. 52-03-34.
ФГУИПП «Кузбасс»: 650630, г. Кемерово, пр. Октябрьский, 28.
Заказ № 179.