Кемеровская областная научная библиотека
Газетно-периодический фонд

Издается с 7 января 1922 года

Кузбасс

ОБЛАСТНАЯ МАССОВАЯ ГАЗЕТА

93 (23111) 31 МАЯ 2002 г., ПЯТНИЦА

Май

пн.		6	13	20	27
вт.		7	14	21	28
ср.	1	8	15	22	29
чт.	2	9	16	23	30
пт.	3	10	17	24	31
сб.	4	11	18	25	
вс.	5	12	19	26	

60-летию Кемеровской области

имя в истории

Алексей Иванович НЕСТЕРЕНКО

Детские и юношеские годы Алексея Ивановича прошли в деревне Шевели Крапивинского района. Окончил военную академию. На второй день Великой Отечественной войны его полк вступил в неравную схватку с фашистами. В послевоенные годы генерал А.И. Нестеренко много сил отдавал совершенствованию ракетной техники. Он возглавлял коллектив первого советского космодрома, работая с июня 1955 года на Байконуре. Вместе с главным конструктором С.П. Королевым провожал в исторический путь первый в мире искусственный спутник Земли комендант Байконура, кавалер трех орденов Ленина, лауреат Государственной премии СССР, наш земляк А.И. Нестеренко.

548 912

реструКтуризация

Шахтерские поселки сдаются без боя

В июле прекращают деятельность ликвидационные комиссии на шахтах, которые были закрыты как нерентабельные. В связи с этим территориальное объединение профсоюзных организаций города провело совещание, на котором председатели ликвидационных комиссий отчитались о выполнении технико-экономических обоснований ликвидируемых шахт.

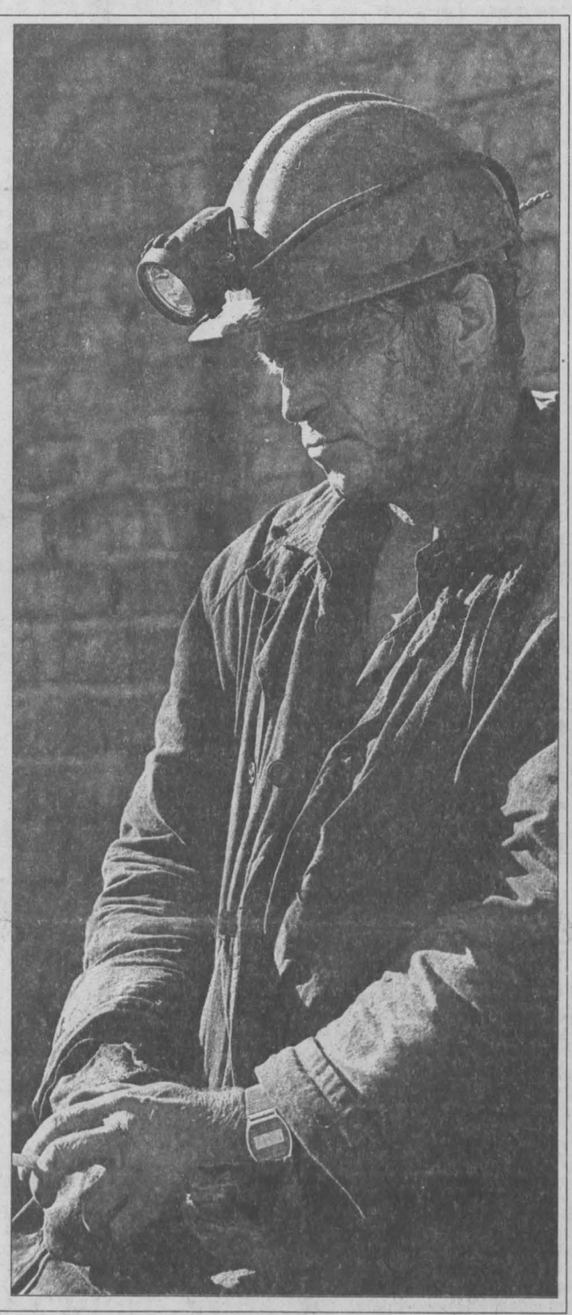

А незадолго до этого председатели этих комиссий, а их в Прокопьевске семь, получили письмо, подписанное замминистра энергетики А. Яновским, о прекращении финансирования ликвидируемых шахт и разрезов. Из него следует, что основные технические работы по ликвидации шахт и разрезов Главное управление реструктуризации шахт и разрезов выполнило, и теперь "...функции получателя средств господдержки угольной отрасли на выполнение работ по реконструкции и замене объектов социальной структуры, пострадавших в связи с ликвидацией шахт и разрезов, сносу ветхого жилищного фонда, содействию в приобретении жилья", перешли к органам местного самоуправления.

Вроде бы надо радоваться, что деньги пойдут прямиком в город. Тем более что еще семь лет назад, когда "Росуголь" решил закрыть две первые шахты — "Северный Маганак" и "Ноградскую", было предложено средства, идущие на технические и социальные программы ликвидируемых предприятий, направлять непосредственно в город. Ведь особенность Прокопьевска в том, что центром социальной жизни рабочего поселка была шахта. Все эти предложения остались гласом вопиющего в пустыне. А последствия ликвидации шахт-поселков не замедлили сказаться.

Нынче на совещании председатели ликвидационных комиссий отчитывались о выполнении ТЭО. И лишь С. Шахурдин (он — председатель комиссий шахт "Северный Маганак" и "Ноградская") сказал, что в техническом плане программа выполнена полностью. Что же касается социальных вопросов, то из всего огромного перечня выполнено два направления: сдана в эксплуатацию первая очередь телефонной станции и ведутся работы по прокладке водопровода. Однако в поселке постоянно подтапливаются дома частного сектора.

Такая же беда и в поселке Ясная Поляна. А на Красном Углекопе остался целый букет проблем, в числе которых даже обеспечение пенсионеров пайковым углем. Хотя было обещано за счет средств господдержки построить котельную, два жилых дома, мини-АТС и т. д. Заместитель председателя ликвидационной комиссии шахты имени Калинина П. Гай, отчитываясь о выполнении ТЭО, перечислял:

— Мероприятия по ликвидации последствий вредного влияния при ведении горных работ выполнены на 11,6 процента, по сносу ветхого жилья — на 0,5 процента, обеспечению квартирами — на 3,2 процента.

А когда депутат областного Совета В. Коноваленко поинтересовался, сколько и на что пошло средств от продажи оборудования, П. Гай ответить не смог. Но, судя по всему, никак не на приобретение жилья для горняков, оставшихся жить после закрытия шахты в ветхих домах.

Но комиссии сделали свое дело и теперь могут отдыхать, оставив уйму проблем и социального, и даже технического плана, в частности, не выполнена рекультивация подработанных территорий. И теперь о вторично брошенных поселках придется беспокоиться мэрии. Положение, в котором оказалась коммунальная сфера, когда угольщики передали без финансового подкрепления объекты соцкультбыта муниципалитету, еще на памяти у горожан.

Дина КАЛИТИНА,
корр. "Кузбасса".

Фото **Юрия Юрьева.**

Прокопьевск.

Комментарий

Добро пожаловать или посторонним вход воспрещен?

Угрозы международного терроризма вынуждают многие страны ужесточать миграционную политику. Одновременно коренное население здесь впадает в ксенофобию, что также угрожает общественной безопасности. Не обошла эта волна и нас. Масла в огонь добавило намерение властей закрутить иммиграционные «гайки», что вызвало резкий протест правозащитников. Больше всех «достается на орехи» министру МВД и краснодарскому губернатору. Пожалуй, единственным из крупных политиков в публичную защиту их действий выступает губернатор Кемеровской области, кандидат политических наук профессор А.Г.ТУЛЕЕВ.

— В обществе усиливаются несвойственные прежде настроения ксенофобии. Некоторые возлагают за это вину на власти...

— Ситуация в самом деле необычная. Основа выживаемости России как многонационального государства – укоренившаяся в массовом сознании межэтническая терпимость. Сегодня она испытывается на прочность, а главным тараном выступает неконтролируемая иммиграция, провоцирующая в обществе настроения национальной неприязни. В этом, конечно, виновата и власть, долгое время не имевшая продуманной миграционной политики. Сегодня у нас до полутора миллионов нелегальных иностранцев. Подпольная чужеземная армия, соразмерная регулярной Российской. Международная организация по миграции давно призывала Россию ужесточить свою миграционную политику, предупреждая об опасности неконтролируемой миграции. С приходом нового руководства государство наконец-то засучило рукава. Вопросами миграции теперь занимаются ведомства с реальными рычагами, принят новый Закон «О гражданстве», жесткую программу регулирования миграции обнародовало МВД.

— Странное совпадение политики властей и общественных настроений, не так ли?

— Не надо путать причины со следствием. Подобные настроения возникали и в советские времена, правда, крайне редко и по иным поводам. Сегодня же мы пожинаем плоды отсутствия у нас должного миграционного контроля. Нынешняя ксенофобия - крайняя реакция граждан на угрозу, которую, по их мнению, несут их привычному образу жизни непрошеные пришельцы. Невозможно, к примеру, представить продуктовый рынок в Баку или Тбилиси, Киеве или Кишиневе, где за прилавками стояли бы сплошь русские. На наших рынках, напротив, редко встретишь местного крестьянина. Добро бы, если пришлые лишь торговали. Но они контролируют сам процесс, определяют его участников, в их руках – контракты и каналы доставки. В конечном счете от них зависит, будет ли, скажем, у жителя черноземного Тамбова картошка и капуста на столе. А ведь мы не ведаем, как сложатся завтра отношения нашей страны с государствами, гражданами которых являются наши «кормильцы». Не секрет, что немало чужаков живут в наших городах на птичьих правах, по левой регистрации, а то и вовсе без нее, делая бизнес через подставных лиц – легальных граждан. Рыночным королям дешевле отделаться штрафами при милицейских рейдах, чем стать законными налогоплательщиками. В результате вырученная реальными хозяевами промысла прибыль перекачивается ими на родину и работает на ее, а не на нашу экономику. Серьезнее экономического ущерба - нарастающие из-за несправедливого разделения рынка труда этнические конфликты, непосредственно угрожающие общественной безопасности. Испытав это на собственном опыте, кубанские власти недавно забили тревогу в связи с обвальным наплывом нехарактерных для региона этносов, их компактным расселением в самых благодатных местах и выдавливанием ими коренных жителей из наиболее прибыльных секторов местной экономики. Добавьте к этому нежелание гостей подлаживаться под местные обычаи, а то и нарочитое пренебрежение ими или навязывание хозяевам собственного образа жизни – и почва для конфликтов готова.

— Не находите в подобных рассуждениях все той же ксенофобии?

— Это – не рассуждения, а констатация того, что реально происходит и к чему может привести. Списывать подобные наблюдения на якобы ксенофобию – либо заблуждение, либо сознательное наведение тени на плетень. Неужели, если гость кладет ноги на ваш стол, его еще и свежей скатертью надо накрыть? Людей ведь возмущает не цвет кожи или разрез глаз гостей, а то, что они лезут в чужой монастырь со своим уставом, плюют на правила общежития, которым следуют пустившие их хозяева. К тому же сама история России, где веками мирно сосуществуют десятки разных народов, а межнациональные семьи - рядовое явление, опровергает существование какого-либо национального, включая и русского, шовинизма. И напротив, проблема, о которой идет речь, существует реально, и замалчивать ее – все равно, что страусу прятать голову в песок: когда высунешь, может быть поздно. Когда власти пускают дело на самотек, не заявляют внятно о приоритетах собственных граждан, обеспечивая при этом пришлых реальными правами и контролируя их соблюдение, тогда как раз ситуацию оседлывают маргинальные политики. Массовый рост сторонников Ле Пена во Франции и Фортейна в Голландии спровоцировала в том числе и непоследовательная миграционная политика властей этих стран. Краснодарский губернатор не побоялся поставить и попытаться решать проблему публично.

— И был обвинен в шовинизме...

— Прессой. Но – не судом, который только и определяет, виновен ли кто-либо в чем-либо. Неужели, будь в действиях Ткачева нарушение закона, правоохранительные органы молчали бы, особенно когда речь идет об общественной безопасности? Пресса предает краснодарского губернатора остракизму, хотя он, ради обеспечения социального спокойствия в вверенном ему регионе, пытается лишь **правовыми** методами контролировать незаконную миграцию. А ведь бесконтрольный наплыв мигрантов происходит не только на Кубани. Ряд провинциальных городков центра страны заполоняют невесть как просочившиеся беженцы из бывших Среднеазиатских республик. А ведь в нашей глубинке работы почти нет. Чем там добывают пропитание пришельцы из регионов, где основным промыслом давно стали наркотики, остается догадываться. В некоторых районах дальневосточного приграничья китайцев уже больше, чем наших граждан. Чем такое чревато, показывает пример Косово, которое приютившиеся здесь албанцы оттяпали у сербов. По сути, Ткачев пытается сегодня в одиночку предотвратить «косовский вариант» на южном приграничье своей страны.

(Окончание на 2-й стр.).

аКцент

Браво, изобретатели!

Вчера в областной администрации чествовали победителей конкурса «Инновация и изобретение года», прошедшего в Кузбассе впервые. Его организаторами стали администрация области, Кузбасская торгово-промышленная палата, областной совет ВОИР.

Авторитетная комиссия рассмотрела 168 заявок, их оригинальность и социальную значимость, экономический эффект от внедрения. Свои разработки представили на конкурс ведущие промышленные предприятия и вузы Кузбасса, а также больницы.

Среди победителей — Шерегешское рудоуправление и Восточный горно-рудный институт, четыре изобретения которых в деле добычи и переработки полезных ископаемых успешно внедрены. Отмечена работа Ленинск-Кузнецкого центра охраны здоровья шахтеров, чьи сотрудники совершенствуют экстренную помощь и лечение больных с политравмами.

Доцент КузГТУ Татьяна Теряева заявила на конкурс технологию, которая позволила восстановить здание копра Шерегешского рудоуправления с применением новых полимерных материалов. Причем без значительных затрат. В прошлом году был получен патент на эту технологию, и вот уже четвертый год здание благополучно эксплуатируется.

Получила признание идея Натэллы Джураевой — открыть первый в Кемерове авторский салон одежды. Натэлла сама разрабатывает коллекции, преимущественно для сильного пола:

— Я знаю, что мужчинам у нас трудно хорошо одеться. А это невозможно без современного оборудования. Посмотрите — во всех ателье нынче старые машины, старые лекала. Между тем сегодня есть аппаратура, которая позволяет быстро и точно сделать лекало. Мне хочется создать оазис красоты, чтобы каждый смог подобрать коллекцию по своему вкусу и возрасту.

Вчера прозвучало мнение, что конкурс навел учет в интеллектуальной собственности Кузбасса, следующий шаг — за делом. Действительно, первой задачей было заявить и напомнить о могучем созидательном потенциале. Информация о победителях и их разработках вышла отдельной книгой, а также помещена на сайт ЦНТИ. Черед — за инвесторами.

Понемногу роль изобретателей и рационализаторов начинает расти. Сегодня в Кузбассе работают два патентных поверенных, а в минувшем году — впервые за много лет — четыре кузбассовца заявлены на звание заслуженного изобретателя России.

Наталья ЮРКЕНЬ.

НА СНИМКЕ: Джураева Натэлла, дипломант конкурса.

Фото **Юрия Юрьева.**

Коротко

• Вчера из областного бюджета выделен АО "Запсибгеология" миллион рублей для погашения долгов по зарплате работникам Акельской геолого-разведочной партии, расположенной в поселке Крапивинский. Долги перед геологами сложились из-за неуплаты налогов за недра и воспроизводство минерально-сырьевой базы такими предприятиями, как разрезы "Сибиргинский" (Ю. Н. Ефименко), "Томусинский" (Г. М. Сыргашев) и "Красногорский" (Н. О. Чолах), принадлежащими компании "Южный Кузбасс", а также предприятиями ОАО "Междуречье" (В. П. Жилин), разрезом "Кедровский" (В. Н. Данильченко) и шахтой "Первомайская" (В. М. Бучатский). В связи с этим губернатор А. Г. Тулеев поручил своему первому заместителю В. П. Мазикину подготовить и передать материалы в прокуратуру для привлечения к ответственности руководителей этих предприятий за халатное отношение к своим обязанностям, передает пресс-служба АКО.

Катаклизмы

Разрушительный смерч обрушился на центр области

По Беловскому, Ленинск-Кузнецкому районам и Полысаеву прошел смерч. Ветер нанес повреждения по всей области, нарушены линии электропередач, но ряд населенных пунктов пострадал особенно сильно.

Скорость ветра достигала 35 метров в секунду. В результате сильно пострадали 52 частных жилых дома в деревне Калиновка Беловского района и более 30 частных домов в поселке Красногорский (Мереть): снесены крыши, выбиты стекла, разрушены потолочные перекрытия. Пострадали тринадцать человек, пятеро из них госпитализированы. Жительница деревни Калиновка, 83 лет, скончалась по дороге в больницу.

Были вырваны опоры линий электропередач и опоры контактной сети на железнодорожных путях, из-за чего обесточена подстанция «Зареченская», остановились три шахты и разрез, прервано движение железнодорожного транспорта. Пострадали учреждения социальной сферы: детский приют «Гнездышко» (где 24 ребенка уже переселены в интернат № 23 г. Полысаево), калиновский сельский клуб, магазины. Нанесен ущерб посевам.

Сразу же был создан штаб по ликвидации последствий стихийного бедствия. Его возглавил губернатор А. Г. Тулеев, он поручил оперативное руководство своему первому заместителю В. П. Мазикину и председателю областной комиссии по ЧС — своему заместителю В. И. Заузелкову. В штаб вошли руководители и специалисты сил МЧС, а также ведомств и организаций, причастных к этой работе.

Отмечены случаи воровства обесточенных электропроводов. В связи с этим губернатор поручил своему заместителю М. А. Руднику принять все меры по предотвращению хищений, розыску и наказанию грабителей. Организована охрана пострадавших объектов. Приняты экстренные меры по восстановлению энергоснабжения и жизнеобеспечению предприятий. Ночью на место бедствия выехали шесть бригад подразделений АО «Коммунэнерго» из других городов области. Всю ночь работали восстановительные подразделения. Вскоре на объекты жизнеобеспечения и шахты было подано электричество, восстановлено движение железнодорожного транспорта. Ведется подключение электроэнергии к жилым домам. Пока под угрозой затопления находится шахта им. 7 Ноября.

Вчера утром губернатор выехал в пострадавшие населенные пункты для оказания необходимой помощи. Состоялись встречи с жителями Калиновки и поселка Красногорский (Мереть). А. Г. Тулеев попросил жителей не поддаваться панике, все их нужды будут учтены. Нуждающиеся семьи уже получают материальную помощь.

В ближайшее время будут выделены стройматериалы и начнутся работы по восстановлению жилья. Предварительный ущерб оценивается в 50 млн. рублей.

Вчера же А. Г. Тулеев направил письмо Председателю правительства М. М. Касьянову с просьбой оказать финансовую помощь для ликвидации последствий урагана. Кроме того, он обратился к руководителям промышленных предприятий и организаций с просьбой о благотворительной помощи пострадавшему населению. Деньги можно перечислить на специальный счет:

Главное финансовое управление Кемеровской области
650099, г. Кемерово,
пр. Советский, 58, тел. 36-46-72,
ИНН 4200000630
БИК 043207743
р/с 40201810100530100026
к/с 30101810700000000743,
Кемеровский филиал «Банка Москвы», г. Кемерово,
с пометкой: «Безвозмездная помощь для ликвидации последствий стихийных бедствий».

Вчера из областного бюджета выделено 500 тыс. рублей государственному унитарному предприятию ЖКХ области на поставку материалов и проведение восстановительных работ.

За умелые оперативные действия по ликвидации последствий стихийного бедствия губернатор А. Г. Тулеев объявил благодарность генеральному директору ОАО «Кузбассэнерго» С. Н. Михайлову, генеральному директору и главному инженеру АО «Коммунэнерго» П. И. Куручу и Е. И. Лавецкову, и. о. начальника Главного управления ГО и ЧС М. В. Чернову, руководителям департаментов ТЭК, управлений транспорта и связи АКО, главам администраций пострадавших территорий и другим руководителям и специалистам.

☆☆☆

Вчера состоялся телефонный разговор губернатора А. Г. Тулеева с министром РФ по делам ГО, ЧС и ликвидации стихийных бедствий С. К. Шойгу.

Министр звонил по поручению Председателя правительства РФ М. М. Касьянова. А. Г. Тулеев сообщил о произошедшем в Кузбассе вечером 29 мая стихийном бедствии, доложил о понесенном ущербе и принимаемых мерах. Попросил финансовой помощи в восстановлении жилых домов, социальных и других объектов. Шойгу обещал немедленно разобраться в ситуации, подготовить Председателю правительства специальный доклад с предложениями о необходимых мерах по оказанию помощи Кузбассу.

Пресс-служба АКО.

Газета Кузбасс
в Интернет: *www.mega.kemerovo.su/kuzbass/*
Ваша страница в Интернет на сервере Компании «Мега»
«Экономика и жизнь Кузбасса», тел. (3842) 25-32-77, тел./факс 36-62-01

Газета «Кузбасс» приглашает оформить подписку на II полугодие 2002 года. Спешите на почту, в киоски «Кузбасспечати».
Среди подписчиков будут разыграны ценные призы.

КУРЬЕР

служба новостей «Кузбасса»: тел. 52-37-33, 52-36-45, 52-67-67

КУРС ВАЛЮТЫ (ЦЕНТРОБАНК)
31 мая
$ 31,30 руб.
€ 29,32 руб.

«Трэл» не поспел

Вчера арбитражный суд Кемеровской области по ходатайству собрания кредиторов ввел на ОАО «Кузнецкий металлургический комбинат» конкурсное производство, досрочно прекратив внешнее управление. Суд утвердил кандидатуру, предложенную собранием кредиторов, — конкурсным управляющим назначен Ю.А.Зверев. В процессе участвовали представители должника, территориального органа ФСФО, администраций области и Новокузнецка.

С промежуточным отчетом, утвержденным на собрании кредиторов, выступил внешний управляющий Ю.Зверев. Несмотря на то, что убытки комбината в 2000 году составляли всего 300 млн. рублей, в 2001-м – 1млрд. 300 млн. рублей, суд посчитал, что в таком неутешительном результате нет порока плана внешнего управления. Убытки, по словам Ю.А.Зверева, возросли из-за макроэкономической ситуации в стране и резкого роста энерго- и железнодорожных тарифов.

Несогласие выразил представитель кредиторов четвертой очереди — группы «Трэл». По мнению специалиста «Трэла», причина банкротства КМК в том, что руководство предприятия не вело хозяйственной деятельности. Он выступил против конкурсного управления вообще и против кандидатуры Ю.Зверева. Но повлиять на решение суда представителю «Трэла» (2 проц. от общей кредиторской задолженности) не удалось. Арбитраж удовлетворил ходатайство собрания кредиторов.

Лариса БАЗАРОВА.

Фото **Федора Баранова.**

Второе рождение анилинового

Вчера на кемеровском ОАО "Анилинокрасочный завод" состоялся запуск цеха по производству анилина. По словам генерального директора АКЗ Николая Мясникова, это стало символом второго рождения завода.

Запуск линии анилина после ремонта — очередной этап возрождения предприятия. Производство в цехе было остановлено более семи лет назад. Но сегодня на него возлагаются большие надежды. Уже в следующем году планируется увеличить выпуск анилина в два раза, снизить его себестоимость. Основным потребителем анилина станет кемеровское АО "Азот", а поставщиком сырого бензола — АО "Кокс". Пуск цеха позволил трудоустроить более 100 человек. Запустил новую линию Валерий Варешкин — начальник смены и младший из династии, чей стаж на заводе в общей сложности 107 лет.

Юлия ЗЕМЛЯНОВА.

Коротко

Вчера в Кемерово прибыл автопробег «Моя милиция — от границы до границы», посвященный 200-летию МВД России. В состав автопробега входит шесть легковых автомобилей, микроавтобус и «КамАЗ». Стартовав в Санкт-Петербурге, его участники, действующие сотрудники милиции, планируют финишировать во Владивостоке 19 июня. Путь через территорию России займет около месяца. Как считают организаторы акции, ничего подобного в истории российской милиции до этого никогда не было.

За первое место – телевизор, за последнее – спасательный круг

Очередной, уже одиннадцатый по счету, всекузбасский слет отрядов юных инспекторов дорожного движения «Безопасное колесо», ежегодно проводимый управлением ГИБДД ГУВД Кемеровской области, прошел в Мысках. Это был первый выезд слета за пределы областного центра.

Кроме Анжеро-Судженска, все города и районы прислали своих представителей. А ленинсккузнечане и вовсе выставили две команды. Борьба за первое место развернулась между бессменными победителями последних лет — отрядом ЮИД из Ленинска-Кузнецкого и набирающими силу год от года юидовцами из Новокузнецка, где здорово помогает ребятам начальник Заводской ГИБДД Сергей Глотов. Победителей разделили всего пять очков.

По итогам четырех конкурсов (знание правил дорожного движения, оказание доврачебной помощи, фигурное вождение велосипеда и знание велотехники) суммировались и победили юные инспектора Новокузнецка, которые получили цветной телевизор «Горизонт» и путевку на Всероссийский конкурс, который пройдет с 1 по 9 июня в Санкт-Петербурге. Следом расположились команды Ленинска-Кузнецкого и Киселевска. Команды, занявшие места с первого по пятое, получили в подарок ценные призы, среди которых магнитофоны, музыкальный центр, видеомагнитофон. Кроме того, множество наград обрело индивидуальных владельцев.

Самый оригинальный утешительный приз — четыре надувных спасательных круга — получили юидовцы Кемерова за последнее, 32-е место.

Замечательные призы предоставили спонсоры: ГУП «Кузбассавтотранс», ОАО «Трансгарант», фирма «Стройкомплект», страховая компания «Эгида», автошкола «Вираж», радиостанции «Шансон» и «Европа плюс».

Олег КАЧКАЕВ.

Фото **Юрия Юрьева.**

Таштагольский юбиляр

Сегодня празднует 70-летний юбилей «Красная Шория» — газета Таштагольского района. Поздравить коллег приехали журналисты кузбасских СМИ.

«Шорку» в районе знают и любят многие. Редактор Виктор Тагильцев, который на этом посту уже 14 лет, считает, что доверие и уважение читателей заслужено всей историей газеты. И главное сейчас — это доверие удержать.

В начале мая «Красная Шория» открыла собственный компьютерный центр. Теперь газету верстают в редакции, что значительно повысило ее оперативность.

О том, чем сегодня живет «Шорка», о любимой рубрике таштагольцев читайте в ближайших номерах «Кузбаса».

Юные дарования

Вчера в Государственной филармонии Кузбасса состоялся торжественный прием, посвященный 10-летию губернаторского культурного центра «Юные дарования Кузбасса», который ведет работу не только с детьми Кемеровской области, но и всей Сибири.

С приветственным словом выступила заместитель губернатора Т. О. Машковская. Она передала поздравления А. Г. Тулеева, который выехал в Беловский район на место ликвидации последствий урагана.

Сегодня более 120 одаренных детей получают стипендии и премии губернаторского культурного центра.

Вручены памятные свидетельства и премии, благодарственные письма администрации области. 120 детей поедут в лагерь отдыха «Орленок», 5 преподавателей получили бесплатные путевки в санаторий «Белокуриха», 12 — награждены путевками для поездки своих детей на летний отдых в Болгарию, передает пресс-служба АКО.

Горят бывшие дома цыган...

В Кемерове в ночь на четверг сгорело несколько пустующих деревянных построек по улице Трубной (это Рудничный район города), в которых еще недавно жили цыгане.

Как предварительно установлено, около 11 вечера там загорелся полуразобранный деревянный дом. Потом пламя перекинулось еще на пять строений. Отстоять их приехавшим по вызову пожарным не удалось…

Раньше в этих домах жили цыгане. Но несколько дней назад они уехали в неизвестном направлении. С тех пор строения пустовали. Было ли случившееся результатом умышленного поджога или имело под собой какие-то другие причины, выясняется…

Недели три назад жившие здесь цыгане уже привлекали к себе внимание правоохранительных органов. По их утверждениям, приехавшие к ним на машинах какие-то люди учинили стрельбу, стали требовать денег, угрожая в противном случае увезти с собой их жен и детей… Однако, как сообщал редакции заместитель начальника УВД Кемерова полковник милиции Александр Веремеенко, когда сотрудники милиции прибыли на место, ничего криминального они там не заметили: ни стреляных гильз, ни следов от машин там не обнаружили. Соседи цыган тоже не слышали выстрелов. Не удалось тогда найти свидетелей произошедшего и среди самих цыган. В милиции этот сигнал зарегистрировали как хулиганство…

Есть ли связь между двумя этими событиями или все произошедшее — чистая случайность, пока неизвестно.

Дмитрий ТОЛКОВЦЕВ.

погода

МАЙ

31 мая.
Восход 05.40. Заход 22.46.
Долгота дня 17.06.

Последняя четверть 3 июня.
Заход 10.01.
Восход 02.48.

По прогнозу Международной космической метеослужбы, в Кемерове малооблачно в субботу днем до +18, ночью до +6, в воскресенье днем до +18, ночью до +8.

По югу области малооблачно, в субботу днем до +21, ночью до +6, в воскресенье днем до +18, ночью до +7.

Интернет-приемная губернатора www.mediakuzbass.ru
Письмо А.Тулееву — ответ А.Тулеева

По вопросам налогообложения, фактам нарушения налогового законодательства и незаконного оборота алкоголя обращайтесь в управление Министерства по налогам и сборам по «телефону доверия» в Кемерове 36-12-57 или на сайт http: //oblgnl.info.kuzbass.net

КАКИЕ МЫ

Добро пожаловать или посторонним вход воспрещен?

(Окончание. Начало на 1-й стр.).

— В усилении государством контроля над миграцией правозащитники усматривают ущемление человеческих свобод...

— Действительно, ужесточение миграционного законодательства означает ограничение прав одних ради обеспечения прав других. Только ведь «другими» в данном случае являемся мы, граждане России. МВД призвало Федеральную миграционную службу действовать в интересах государства и граждан России, а не иностранцев. Такой приоритет отвечает международным нормам, признающим за каждым государством право на обеспечение собственной безопасности и отстаивание собственных интересов. Кстати, усиление миграционного контроля именно в этом контексте стало особенно актуальным для мирового сообщества после трагедии 11 сентября прошлого года в Америке. С началом борьбы с мировым терроризмом, развитые страны – от США до Англии с Францией - все больше ужесточают свою миграционную политику – вплоть до создания фильтрационных лагерей и принудительной депортации нелегальных мигрантов. Тамошнее общество воспринимает это как усилия государства по обеспечению своей безопасности. Почему намерения собственного государства навести порядок с миграцией россияне должны рассматривать иначе?

— Выходит, вместо «добро пожаловать» теперь на наших дверях – «посторонним вход воспрещен»?

— Россия, чье население ежегодно уменьшается на 1 миллион человек и экономика которой переживает нарастающий дефицит трудовых ресурсов, не сможет успешно развиваться без притока иммигрантов. Проблема – как регулировать и контролировать этот процесс с тем, чтобы он не создавал напряжение на внутреннем рынке труда, чтобы иммигранты не вступали в противоречие с экономическими интересами граждан России, 7 миллионов которых сегодня без работы. Нельзя, чтобы иммигранты чувствовали себя в России изгоями, но и оставаться проходным двором для государства смерти подобно. Ужесточение миграционных правил позволит нам не допустить в дальнейшем такую ситуацию, когда из тысячи известных милиции грузинских воров в законе 850 смогли получить российское гражданство! Зачем нам чужие отбросы, когда своих хватает?

— Как избежать незваных гостей?

— Как показывает практика развитых стран, это позволяет такой инструмент, как право на жительство - легализация экономических иммигрантов через их регистрацию по месту занятости. То есть, при наличии у них конкретной законной работы, получаемой по квоте. Простое ведь правило: нет сегодня для тебя работы, что устраивает обе стороны, - нет и рабочей визы, и – от ворот поворот. Такому правилу должны подчиняться все стремящиеся к нам в поисках лучшей доли иностранцы. В том числе из бывших союзных республик, коль все мы сегодня суверенные государства. Да, конечная цель – как можно более полная интеграция с бывшими советскими республиками. Но сегодня вольности с визами не отвечают нашей безопасности. Как и бесхозная граница. Ну где еще есть подобное: наши заставы на границе с Казахстаном отступают от нее на несколько километров в глубь собственной территории! Перекидывай чего, кого и сколько хочешь. А так и происходит – к примеру, большинство нелегалов из Африки проникают к нам именно здесь.

— Иммигрантам и сегодня у нас несладко, а будет еще горше?

— Наличие четких прав у иммигрантов решает и проблему их социальной адаптации. Далеко не все из них выбиваются в рыночные короли. При отсутствии прав и, стало быть, контроля за их соблюдением большинство как раз влачат жалкое существование. Найти работу могут лишь на рабских условиях. Например, вкалывая без продыха, иногда лишь за еду, и ночуя по месту работы, на жуликоватые ремонтные и строительные компании. Не нашедшие же и такого становятся преступниками. Криминальная статистика крупных российских городов свидетельствует, что все большее число преступлений совершают неработающие иностранцы-нелегалы.

— Кроме экономических мигрантов, есть ведь и беженцы, спасающиеся от реальной угрозы. Им-то не откажешь в убежище?

— Конечно, это уже гуманитарная проблема. Кроме того, мы связаны международными обязательствами. Но вольно быть абстрактно добрым, а если говорить прямо? В состоянии мы обеспечить этим людям хотя бы часть того, что могут позволить себе развитые страны? Нас самих три четверти бедных. Даже собственные беженцы в ингушских лагерях живут за счет международной помощи. Но решение проблемы зависит не только от экономических возможностей, но и от устойчивости государства в целом. Возьмите пример Пакистана, где лагеря афганских беженцев становятся очагами дестабилизации обстановки в стране. Так что и беженцам нам пока рано раскрывать настежь двери.

Виктория БЫЧКОВА.

Коммунальная реформа

Хождение за договором

Кемеровчанин Алексей Иванович Соловьев - бывший военный. Три года он вел борьбу за то, чтобы его семья оплачивала только реальную площадь мест общего пользования в его доме. Соловьев прошел всю цепочку - от РЭУ до областного и городского руководства и Государственной жилищной инспекции. Писал даже в приемную президента. Своего он добился: за содержание и ремонт мест общего пользования на основе паспортных данных дома, в котором живет, теперь платит на 90 рублей меньше, чем остальные горожане. Если на одной этой, приведенной к реальности позиции конкретный кемеровчанин ежемесячно экономит 90 рублей квартплаты, то это лишний раз говорит о том, что есть резервы для снижения квартплаты, надо лишь платежи привести в соответствие с законом. Алексей Иванович о борьбе за свои права потребителя коммунальных услуг рассказал в отклике на статью "Виртуальная реформа и реальные поборы" ("Кузбасс",16.05.02 г.). Нам его размышления показались любопытными.

На тему коммунальных безобразий в СМИ много публикаций. Но мне кажется, что перемен не будет, пока действует порочный замкнутый круг. Не только в Кемерове, а повсеместно все постановления по коммунальному хозяйству издаются муниципальной властью, исполнение их поручают муниципальным организациям (МУП ПЖРЭТ), а контроль за исполнением - муниципальным же властным структурам. Получается, чиновники круг замкнули на самих себе.

Разорвать его можно, только если муниципальная власть в конце концов начнет следовать требованиям законодательства Российской Федерации, то есть Гражданскому кодексу РФ. Если оценивать с этих позиций, то, к примеру, постановление администрации Кемерова № 112 от 14.09.2000 г. "О порядке оплаты содержания жилья и коммунальных услуг" не вполне соответствует ГК РФ. А ведь именно оно и различные дополнения к нему служат основанием для коммунальных поборов. Это, повторюсь, не только кемеровская, а всеобщая практика. В нашу, потребителей коммунальных услуг, компетенцию не входит приведение в соответствие с федеральными законами актов органов местного самоуправления. На то есть соответствующие органы. Именно им и следует анализировать нормативные акты, издаваемые в городах и районах области.

В данном же случае я ссылаюсь на практику в областном центре только потому, что живу здесь. Так вот, кемеровчанам предъявляют счет к оплате за содержание и ремонт мест общего пользования (платеж № 1), основанный на социальной норме метража и свыше социальной нормы. При этом площадь мест общего пользования приравнена к площади жилого помещения. К местам общего пользования отнесены и площади балконов. Но каким федеральным законом установлена социальная норма на площади мест общего пользования? На это ответа не даст никто, потому что его нет, а денежки из наших кошельков выкачивают немалые.

По полному тарифу сегодня мы оплачиваем практически все услуги, кроме платы за содержание мест общего пользования по социальной норме (тут пока 70,3 процента). Но с площади свыше социальной нормы берут уже все 100 процентов тарифа.

За отопление квартиры свыше стандарта (социальной нормы) площади жилья с нас тоже взимают по полному тарифу. Абсолютно правы те, кто утверждает, что мы должны платить не за отапливаемую площадь жилья, а за количество потребляемой теплоэнергии. Вот пример из жизни. В декабре-феврале в нашем доме по пр. Московскому, 9, производилась замена труб и отопительных приборов. Во многих квартирах, в том числе и в моей, были установлены отопительные приборы с теплоотдачей, на 30 проц. меньше требуемой проектом. Это сообщила начальник РЭУ-8 Л. И. Мишанина в ответ на претензии жильцов, что в квартирах стало холодно. На встрече с квартиросъемщиками начальник РЭУ-8 обещала, что батареи заменят. Но не заменили. А на наше предложение изменить соответственно условия оплаты за отопление получили отказ. Хотя логично: услугу оказывают на 30 проц. меньше, значит, оплата должна быть уменьшена на столько же. РЭУ продолжает взимать ее в прежних размерах, а когда будет устранен брак - неизвестно.

Как же все-таки нам, плательщикам, защитить свои кошельки от незаконных поборов? На мой взгляд, путь один: заключение договоров квартиросъемщиков и собственников жилья с эксплуатирующими организациями. Причем договоры должны соответствовать требованиям Гражданского кодекса, а не прихотям чиновников жилищно-коммунального хозяйства. Такие договоры должны составляться на основании паспортных данных дома и действительных затрат на его содержание.

Чтобы заключить договор, пока что требуется приложить немало усилий. Тем не менее я сумел добиться этого и заключил его с эксплуатирующей организацией. Хотя он и несовершенен, тем не менее именно благодаря ему я теперь не плачу лишнего за места общего пользования.

Алексей СОЛОВЬЕВ.
Кемерово.

Рис. **Валерия Илиндеева.**

Кстати

Кемеровчане врач В. Браиловский и инженер А. Безносов, которые разработали проект жилищного договора, соответствующий требованиям Гражданского кодекса, выпустили популярную брошюру "Один на один с РЭУ", разъясняющую права жильцов в оплате жилья.

Огни сияют, долги растут

Продолжаем публиковать список должников за потребленную электроэнергию.

В Анжеро-Судженске наибольшую задолженность за потребленную электроэнергию имеют: ОАО «АСВиК» (Анжеро-Судженское водопроводно-канализационное хозяйство, директор А. Г. Малыгин) — 3 миллиона 680 тысяч рублей; управление коммунальных котельных и тепловых сетей (директор А. А. Матвеев) — 2 миллиона 160 тысяч рублей; филиал федерального государственного предприятия «Российская телерадиосеть» (Кемеровский ОРТПЦ, и. о. директора И. Н. Макущенко) — 394 тысячи рублей.

Имеют задолженность также потребители электроэнергии в Таштаголе. Среди должников особо следует выделить производственное объединение жилищно-коммунального хозяйства (директор Н. И. Зайков). Долг этого предприятия составляет 11 миллионов 500 тысяч рублей. Также имеет задолженность ОАО КМК «Таштагольский рудник» (директор Н. И. Скляр) — миллион 800 тысяч рублей. Надо отметить, что эти потребители в мае вообще не производили оплату за потребленную электроэнергию.

Из-за неуплаты за электроэнергию этих потребителей сумма задолженности Таштагола перед ОАО «Кузбассэнерго» составляет 9 миллионов 100 тысяч рублей, передает пресс-служба АКО.

Как живешь, провинция?

Должников — к ответу

В Анжеро-Судженске на конец мая долг по заработной плате перед медиками, работающими в системе обязательного медицинского страхования, составляет 2 миллиона 768 тысяч рублей.

Глава города В. А.Ившин 29 мая подписал письмо на имя руководителя управления МНС по Кемеровской области С.Н.Андрющенко с просьбой «во исполнение поручения губернатора... представить информацию о задолженности предприятий Анжеро-Судженска по единому социальному налогу в доле ОМС». Буквально на днях глава собирается пригласить на внеочередное заседание финансово-экономической комиссии руководителей предприятий-должников.

Городской бюджет в своей доле старается рассчитываться с фондом обязательного медицинского страхования, несмотря на то, что промышленный потенциал Анжеро-Судженска невелик, – единого социального налога соответственно собирается меньше. Тем не менее за четыре месяца текущего года из городской казны только за неработающее население было выплачено 12 миллионов 182 тысячи рублей, что составило 85 процентов необходимого. Кроме того, были получены субвенции территориального фонда на сумму 5 миллионов 186,9 тысячи рублей.

Светлана ЦЫРКУНОВА.

Анжеро-Судженск.

Акцент

Призы от Калашникова

Третий год в поселке Старобачаты проходит турнир по мини-футболу на приз крестьянско-фермерского хозяйства "Калашников".
—За первое место команда получает кубок и премию, за второе-третье — денежное вознаграждение и подарки футболистам, — говорит Николай Калашников. — Денег на подобные мероприятия не жалко, ведь к нам приезжают команды не только из нашего района, но и из ближайших городов, и местным ребятам подобные соревнования очень по душе.

Спонсирует председатель совета предпринимателей Беловского района Николай Калашников не только футболистов, он помогает Убинскому детскому дому, вносит свой вклад в проведение различных поселковых праздников. Его бизнес-деятельность связана с торговлей, он имеет свою пекарню, три магазина и павильон.

— Этот предприниматель по договору закрывает потребности всех наших семи школ в продуктах, — говорит председатель администрации Старобачат Анатолий Русских. — И еще ни разу не было срывов, опозданий в их завозе. Он — член общественной приемной администрации, так что любой посетитель его торговых точек может прийти на прием и высказать свои претензии или пожелания. Хочу заметить, что 10 предпринимателей, работающих в Старобачатах, составляют сильную конкуренцию Беловскому райпотребсоюзу.

Впрочем, это видно даже приезжему. К примеру, некогда лучший в районе райпотребсоюзовский универмаг закрыт уже несколько лет и в любой момент может обрушиться. Однако опасные трещины потолка, стен не останавливают детвору, которая проникает сюда сквозь зарешеченные окна и устраивает свои игры. Поэтому администрация вынуждена была предложить руководству РПС срочно отремонтировать аварийный магазин или снести его вовсе.

Между тем просторное здание можно было бы давно пустить в дело, местные предприниматели не раз обращались к председателю райпотребсоюза Виктору Евсееву с предложением отдать его в аренду, но всегда получали отказ. Закрыты бывший магазин спорттоваров, пивной бар, цех по производству газированной воды, заготовительный пункт и контора. Видимо, эти здания потребкооперации только в тягость. Некогда добротные, без пригляда они ветшают, рушатся, хотя при хозяйском подходе могли бы приносить немалую пользу и прибыль владельцам. К примеру, продажа непродовольственных товаров в торговой сети поселка (а это 32 магазина) составляет всего 19 процентов. За сантехникой, мебелью, повседневными хозяйственными товарами приходится ехать в Гурьевск или Белово.

— Мы прекрасно понимаем, что нужны специализированные магазины, —говорит Николай Калашников, — однако их строительство большинству наших предпринимателей пока не по карману. И в то же время райпотребсоюзовские предприятия, имеющие достаточные торговые площади, стоят без дела, своими неприглядными фасадами только портят внешний вид поселка.

Как говорится, ни себе, ни людям.

Виктор САВЕЛЬЕВ,
корр. "Кузбасса".
Беловский район.

детское творчество

Все начиналось с... табуретки

В минувшую субботу для выпускников кузбасских школ прозвучал последний звонок. Потом ребята еще долго не расставались: бродили по улицам, скверам и аллеям парков, весело вспоминали пролетевшие школьные годы.

А вот выпускница кемеровской школы-гимназии № 62 Лена Назырова долго с одноклассниками побыть в этот день не смогла. Потому что вечером в Большом зале Государственной филармонии Кузбасса назначен был отчетный концерт хореографического отделения детской школы искусств № 19. И в этом концерте Елена должна была исполнять вариации из балета Минкуса «Дон Кихот».

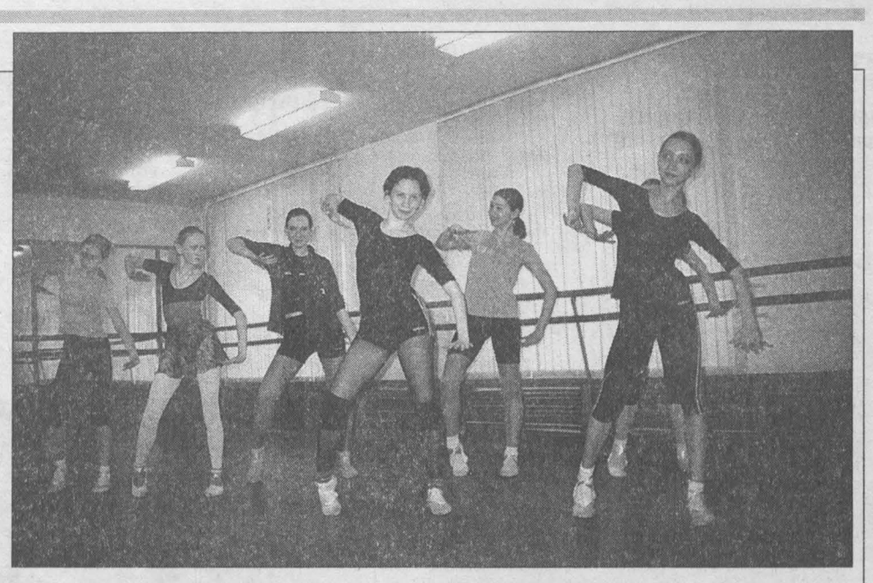

Концерт состоялся. И прошел удивительно здорово. Были и аплодисменты, и цветы, и счастливые лица родителей юных артистов. И Елена исполнила свой номер с успехом. Но вышла она на сцену только во втором отделении яркой концертной программы, где были представлены действительно лучшие танцы хореографов школы.

А в первом отделении концерта педагоги и ребята приоткрыли зрителям «кухню», как бы пригласив собравшихся в зале на занятия в свой класс. Тут можно было увидеть и ребят-малышек из подготовительного отделения, и опытных старшекурсников, уже овладевших первыми ступенями мастерства.

Причем на сцене, ставшей на время классом, были продемонстрированы различные направления, включенные в программу хореографического отделения школы: классический танец, народно-сценический танец и джазовая (современная) хореография.

Несмотря на то, что все учащиеся были в репетиционных костюмах, смотреть на них было по-настоящему интересно. Не было никакого сомнения ни в одаренности ребят, ни в профессионализме педагогов. Оригинально продуманный ход начала отчетного концерта себя оправдал.

А уж во втором отделении зал восторженно принимал воистину калейдоскоп танцевальных номеров. Знаменитого «Лебедя» Сен-Санса сменял лихой «Щегловский перепляс», с темпераментной Кармен соседствовала обаятельная «Кукляндия», исполненная «подготовишками». Лирический дуэт «Весна» предшествовал оригинальному миниспектаклю «Белая ворона»...

Различные танцы, непохожий хореографический язык. Но, поверьте, все это вместе было на редкость цельным жизнерадостным представлением. И такое вовсе не случайно, ведь и «классики», и «народники», и даже «джазмены» объединены в детской художественной школе № 19 в ансамбль «Школьные годы».

Рассказывает художественный руководитель этого коллектива Татьяна Ахпашева:

— У нас занимаются прекрасные дети, влюбленные в хореографию. Их без малого 100 человек — от дошколят до совсем взрослых старшеклассников. Радостно, что после занятий у нас многие ребята избирают хореографию своей профессией. Наши недавние выпускники продолжают учебу в Кемеровской академии искусств и культуры, в Новосибирском хореографическом училище. Не сочтите меня нескромной, но просто обязана сказать: любовь к танцу, основы мастерства, трудолюбие — все это есть в наших ребятах благодаря кропотливому труду педагогов.

Педагогический коллектив у нас, честное слово, отличный, — продолжает Т. Ахпашева. — Многие — практики, прошедшие прекрасную школу в профессиональных балетных коллективах. Все свое умение, главное — душу и сердце вкладывают в занятия с подопечными Н. Горичева, Т. Деменкова, Т. Гамидова, В. Кондаков, Т. Моисеева, Л. Агейчикова, И. Сергеева. Школа искусств стала жизнью этих творческих людей. И успех каждого нашего воспитанника — это, конечно, и успех педагога.

Что касается успехов, то сегодня можно смело говорить не только о признании зрителей, но и об уверенных победах танцоров школы на престижных фестивалях и конкурсах.

К сожалению, мы привыкли к тому, что из года в год в числе первых и, стало быть, лучших в Кузбассе называем практически одни и те же ансамбли, издавна завоевавшие популярность. Путь нового коллектива в строй мастеров, как правило, сопряжен с определенными трудностями. Члены самых представительных жюри волей-неволей находятся под обаянием ранее титулованных ансамблей и танцоров.

Тем отраднее для 19-й ДШИ было завоевание Юлей Гончаровой и Русланом Мухторума лауреатских званий на областном хореографическом конкурсе школ искусств.

А в нынешнем, 2002 году танцоры вроде бы дотоле никому не известной Кемеровской детской школы искусств № 19 совершили настоящий прорыв к признанию.

Вначале ансамбль «Школьные годы» решился выступить в Новосибирске на региональном конкурсе эстрадного танца. Около 50 ансамблей приняли в нем участие. И там оригинальная миниатюра «Белая ворона» в постановке педагога Виктора Кондакова буквально привела в восторг и членов жюри, и зрителей. Так в небольшой пока коллекции наград появился первый лауреатский диплом престижного конкурса, проходившего за пределами Кузбасса.

А совсем недавно в том же Новосибирске на сцене вновь появились танцоры кемеровской 19-й. Нужна была немалая смелость, чтобы замахнуться на участие в первом фестивале классического танца имени выдающейся сибирской балерины Любови Гершуновой.

Здесь надо сказать, что в последние годы классический танец не очень-то жалуют кузбасские коллективы. На фоне блистательных успехов наших земляков в народной и эстрадной хореографии удивительное искусство классического танца, увы, находится в тени. А в школе искусств, о которой сегодня речь, как раз особое внимание уделяется классике. Чудо, но здесь ученицы в очень юном возрасте становятся на пуанты. На такое надо решиться. Здесь быстрого успеха быть не может.

И вот в Новосибирске на фестивале перед искушенными зрителями и авторитетнейшим жюри, в которое входили истинные «звезды» отечественного балета, предстали воспитанницы педагога Татьяны Ахпашевой — Ольга Осипова и Елена Назырова. Обе — учащиеся школы-гимназии № 62.

В конкурсной программе 15-летняя Ольга исполняла вариации из балета «Кармен» Бизе — Щедрина. Елена танцевала любимые вариации из «Дон Кихота».

— Откуда эти девочки? — переспрашивали друг друга маститые члены жюри. — Из Кемерова?! А там, что, есть профессиональная хореографическая школа?!

Оказывается, есть! Не затерялись среди полпредов признанных школ кемеровские девушки. В номинации «Наследие» солистке ансамбля «Школьные годы» Ольге Осиповой было присуждено первое место, ей вручен диплом лауреата. А Лена Назырова стала серебряным призером праздника мастерства и грации и, конечно, лауреатом фестиваля.

Эта победа не может не радовать. Но ведь теперь и планку никак нельзя опускать ниже. Значит, работы впереди — непочатый край...

Состоялся отчетный концерт хореографического отделения ДШИ № 19. И он еще раз показал, насколько плодотворным был минувший учебный год.

Однако девятнадцатая — это не только хореография. Еще четыре отделения в этой школе искусств: театральное, изобразительного искусства, музыкальное и хоровое. Сегодня 620 ребят приходят сюда на занятия, познают волшебные тайны цвета, звука, пластики. И дело вовсе не в лауреатских дипломах, нынешних и будущих. Духовное богатство, которое обретают здесь девчонки и мальчишки, не измерить никакими наградами.

Все началось 10 лет назад. Тогда была организована ДШИ. Ее бессменный директор Елена Геннадьевна Побокина воистину начинала с нуля. Сегодня она вспоминает:

— С первых дней было решено, что новая школа искусств будет располагаться в средней школе № 26, на Волгоградской. Материальной базы, откровенно говоря, для начала не было никакой. В 26-й школе выдали мне... одну табуретку. И сказали: «Вот что можем дать. Начинайте». Так и началось все, с той самой табуретки... Присела на нее, стала думать и гадать: что же дальше?

Это уже потом выделили нам классы для занятий. Я прекрасно понимала, что самое первое, самое главное — это подобрать педагогический коллектив. Были необходимы не просто классные специалисты. Нужны профессионалы, любящие и понимающие детей. Те, кто может разглядеть способности ребенка, раскрыть их, умножить.

Мне повезло. В школе сформировался коллектив единомышленников, творческих педагогов, с которыми легче преодолевать трудности. А трудностей встречается немало.

Конечно, сегодня финансовая проблема — самая главная. Обучение в школе искусств — платное. Но эта плата за обучение, я считаю, умеренная. Ведь учатся у нас ребята и из малообеспеченных семей.

Город нам помогает чем только может. Ведь благодаря вниманию главы Кемерова Владимира Васильевича Михайлова два года назад наша школа получила собственное помещение. Это было необходимо. Отремонтировали, оборудовали и передали нам здание бывшего детского садика. Ведь «на квартире» в 26-й нам стало предельно тесно, а ребят, желающих заниматься, все прибавлялось.

Конечно, и в нынешнем помещении простора не хватает. Но это был лучший выход. И мы благодарны руководству города за внимание, за постоянную поддержку! И спонсоров находим. Без участия в нашей работе состоятельных людей, фирм, руководство которых понимает всю важность духовного воспитания юных, мы бы многого сделать не смогли. Ведь и костюмы нужны для выступлений, и поездки на конкурсы и фестивали денег стоят. Спасибо вам, наши добрые друзья, за вашу щедрость!

О многом можно было бы еще поведать в этой публикации, рассказывающей о детской школе искусств. Не только своими танцорами может она гордиться. Ведь совсем недавно с Дальнего Востока, с представительного фестиваля вернулись домой ребята театрального отделения. Выступили достойно, заслужили высокую оценку организаторов. Все громче, все ярче заявляют о себе и художники, и музыканты, и хористы девятнадцатой.

1 июня в школе искусств — выпускной вечер. Уходят из учебных классов повзрослевшие ребята, многое здесь узнавшие, многому научившиеся.

А на смену им скоро придут малыши. Придут, чтобы совершить удивительный поход в волшебный, радостный и такой желанный мир искусства.

Илья ЛЯХОВ.

НА СНИМКАХ: за кулисами в ожидании своего выхода на сцену — лауреаты фестиваля классического танца им. Л. Гершуновой Ольга Осипова и Елена Назырова; в хореографическом классе школы.

из Красной книги

Тропами северных оленей

Проблемы видового разнообразия животного мира Горной Шории

Международное движение "зеленых" благоприятно повлияло на динамику развития животного мира в Горной Шории. Италия и Греция прекратили закуп пушнины в Сибири. Мех норки, лисы, колонка, белки, бобра превратился в неликвид даже на черном рынке. Немалую роль в увеличении поголовья и видового разнообразия горношорской фауны сыграла и депрессивная экономика постперестроечного периода. Отдаленные поселки, принадлежащие некогда геологам, золотопромысловикам, учреждению наказания, исчезли по причине экономической безнадежности. А вместе с ними поубавилось и опорных пунктов браконьеров. Зелень быстро затянула и разрушила брошенные человеческие жилища, превратив их в среду обитания животного мира.

В ситуации, когда плановый промысел уступил место преимущественно биологической регуляции, обитатели горношорской тайги почувствовали себя заметно увереннее. В частности, бурную деятельность развернули бобры. Забивая дренажные трубы брошенных автомобильных дорог различным древесным материалом, животные успешно поднимают уровень воды, создавая комфорт в своих хатках. При этом, разумеется, разрушается само дорожное полотно, затапливаются покосные угодья. Но это уже другой вопрос. Бобры продолжают размножаться.

Из краснокнижных обитателей поднебесья прижился на таежных просторах Шории черный аист. Для гнездовий красивая редкая птица выбирает исключительно господствующие деревья, кроны которых возвышаются над зеленым морем темнохвойных лесов. Выбор небоскреба продиктован не снобизмом элегантного красавца, а необходимостью исключить возможные помехи при взлете и заходе на посадку. В противном случае крупная черная фигура может потерпеть катастрофу.

В верховьях реки Кондомы, высокогорном плато Мустаг и местечке Антроп замечен еще один краснокнижник — беркут. А прямо над городом рассекает крыльями небо сокол Сапсан. Наблюдательные горожане не раз становились свидетелями соколиной охоты в поднебесье. Крылатый охотник в поисках легкодоступной добычи — голубей — совершает дерзкие налеты на городское воздушное пространство.

В последние годы самостоятельно из сопредельных соседних регионов в Шорию пришел еж, увеличив своим появлением видовое разнообразие фауны края. Следом за ежом из Монголии через Казахстан и горный Алтай мигрировал кабан. Хорошая кормовая база, преимущественно плоды кедра, пошла новоселу на пользу. Кабан был замечен. И уже в этом году пережил несанкционированное вооруженное нападение со злым умыслом. Правда, браконьеры взяты с поличным.

Тревогу экологов и охотнадзора вызывают копытные животные (лоси, маралы, косули...). Всего двадцать лет назад копытные встречались табунами. Сегодня, если повезет, можно заметить два-три следа. Еще недавно на границе с Алтайским краем велась интенсивная охота на лося. За шесть лет варварского, бесконтрольного уничтожения животное было почти полностью истреблено. Лишь в последние три года, по причине малоснежной зимы и низкой численности волков, лоси остались на зимовье в Шории, предпочитая труднопроходимые леса алтайской равнине. По ней, как выяснилось, не только удобно спасаться бегством, но и догонять зверя на хорошо оснащенной технике.

Пятнадцать лет назад в связи с пуском в эксплуатацию Саяно-Шушенской ГЭС нарушен миграционный путь северного оленя. С тех пор это крупное, красивое животное в Шории не видели.

В скалистой части горы Каратаг, в районе населенного пункта Усть-Кабырза обитает до тридцати штук кабарги (семейство оленьковых).

На летний нагул приходит в Шорию косуля. Высокая, густая трава служит надежной маскировкой для небольшого грациозного животного.

Словом, труднодоступный, сложный горный рельеф, суровые климатические и погодные условия, слабая транспортная освоенность края пока служат надежным гарантом сохранения численного и видового разнообразия животного мира Горной Шории от охочих до дармовой добычи браконьеров.

И еще одна больная проблема. Высокогорное плато Мустаг вступило в стадию экологической катастрофы. Вследствие высокой рекреационной нагрузки, создаваемой известным в Кузбассе и в России в целом спортивным горнолыжным комплексом, расположенным на одной из вершин Мустага, на плато нарушен экологический баланс. Повреждение почвенного покрова высокогорной тундры повлекло изменение системы водосбора на плато. Меняется флора уникального уголка природы. Под угрозой исчезновения и основная водная артерия Мустага — речка Мундыбаш.

Мы становимся свидетелями гибели еще одного "природного коридора" планеты. На высокогорье требуются немедленные комплексные природоохранные мероприятия. Только разумное, рациональное, бережное отношение к природным ресурсам позволит сохранить за спортивным комплексом радужную перспективу, да и за всей индустрией туризма в Горной Шории.

Алла КРАВЧЕНКО.

(Публикация подготовлена по материалам, предоставленным начальником таштагольского районного отдела охотнадзора С. П. Лесуна).

НА СНИМКАХ: белка; сокол Сапсан; лось; беркут.

Комитет по управлению государственным имуществом Кемеровской области предлагает в аренду:

1. 1/2 часть здания общей площадью 2003,6 кв. м (в т. ч. гаражные помещения 185,4 кв. м), железобетонное, четырехэтажное, оборудовано для банковской деятельности, техническое состояние нормальное, расположено по адресу: г. Новокузнецк, ул. Фестивальная, 5, Центральный район. Стоимость 1 кв. м — 118 рублей без эксплуатационных расходов.

2. Широкоформатный полноцветный принтер NUP Blueboard. Арендная плата в месяц 29226 рублей.

Заявки на аренду принимаются по адресу: г. Кемерово, пр. Советский, 58, к. 615. Телефоны: (3842) 23-42-96, 36-85-11.

ВНИМАНИЮ ГЛАВНЫХ БУХГАЛТЕРОВ И ЧАСТНЫХ ЛИЦ!

Кемеровский почтамт предлагает **ускоренную пересылку денежный сумм** *электронными переводами ELPAY* на почтовые адреса и расчетные счета.

Преимущества системы ELPAY:
— при отправке партии переводов не требуется заполнения бланков,
— наличная и безналичная форма расчетов,
— тариф ниже почтового,
— максимальный срок прохождения 72 часа,
— возможность получить информацию об оплате в пункте приема.

Прием переводов ELPAY в центральном зале почтамта и отделениях почтовой связи № 3 (ул. Марковцева, 20), № 33 (ул. Леонова, 22).

Справки по тел. 36-31-43.

Кемеровский почтамт и все отделения почтовой связи предлагают услуги электронной почты.
Срок доставки электронных сообщений от 1 до 3 дней (в зависимости от региона).
Электронное сообщение можно послать как по России, так и за рубеж.

Справки по тел. 36-34-17.

Управление судебного департамента в Кемеровской области
проводит конкурсный отбор поставщиков на 2002 год:

• копировальной и компьютерной техники — сумма поставок 1500 тыс. руб.;
• изготовление бланочной продукции — сумма поставок 300 тыс. руб.;
• легкового автотранспорта — сумма поставок 700 тыс. руб.;
• мебели — сумма поставок 500 тыс. руб.

Проведение тендера назначено на 11 июня 2002 г.
Заявки на участие в тендере принимаются **до 10 июня 2002 г.**

Справки по тел. 36-23-04.

За уголь Кузбасса ПРЕДЛАГАЕМ

Автомобили КамАЗ, ЗиЛ, КрАЗ, МАЗ, Урал
Спецтехника ЗиЛ, КамАЗ, ГАЗ, МТЗ
Автобусы ПАЗ, ЛАЗ, ЛИАЗ, "Вахта"
Пргрузчики ТО-18, Т-15е, К-700
Автокраны Ивановец, МАЗ, Урал, КамАЗ
Тракторы МТЗ,ДТ-75, Т-170, К-700А, К-701

г.Кемерово, ул.Тухачевского, 22б,301каб.
Тел. 35-72-39, факс 35-73-52.

ООО «МЕН» реализует в Новосибирске

ЗАПЧАСТИ к СЕЛЬХОЗТЕХНИКЕ

- ***СЕНОУБОРОЧНАЯ ТЕХНИКА:*** КС-2.1, КДП-4.0, ГВК-6, ГП-14, СТОГОМЕТ, ПРЕССПОДБОРЩИК, КОПНОВОЗ
- ***НОЖИ и ПАЛЬЦЫ*** РЕЖУЩИХ АППАРАТОВ: "Нива". "Енисей", "Дон", ЖВН-6, ЖРБ, КСК-100, КПС-5Г, КСС-2.6, Е-280, Е-303
- ***СЕГМЕНТЫ*** ВСЕХ ВИДОВ
- ***ЦЕПИ*** ПРИВОДНЫЕ и ***ЗВЕНЬЯ***
- ***ЗАКЛЕПКА*** СТАЛЬН.(от 5х16 до 6х32)
- ***БОЛТЫ*** ДЛЯ ПАЛЬЦЕВ, ЛЕМЕХА, ЛАПЫ КУЛЬТИВАТОРА, ***и ДРУГИЕ ЗАПЧАСТИ.***

Самые ***НИЗКИЕ ЦЕНЫ*** в регионе.
тел.(383-2) **24-35-96, 11-04-88**

оперативно! прямо у вас!
переоборудуем опрыскиватели напорными системами
САХО новая зерновая компания
Тел./факс в Кемерово: (3842) 23-40-74.
E-mail: mkhts@mail.ksn.ru
Тел./факс в Новосибирке: (3832) 904-087, 790-172.

Лиц. № 011183
ФИРМА 01
Зарядка всех видов огнетушителей
Т./ф. 22-22-18 т. 22-66-10

ИНФОРМАЦИЯ ДЛЯ ВАС *Тел. 52-02-10.*
Все товары и услуги подлежат обязательной сертификации.

ПРОДАЮТ

Фирма «Ремал» — новые насосы: консольные К, КМ, фекальные СМ, погружные ЭЦВ, сетевые Д и другие; электродвигатели: общепромышленные АИР, взрывозащитные ВРП, АВР, ВАО, АИМР, АВ. Цены низкие, дешевле Новосибирска! Со склада в г. Кемерово. Тел./факс 36-54-93.

КУПЯТ

Вагонные колесные пары. Информация посредников оплачивается. Тел. 28-29-05.

МЕНЯЮТ

3-комн. кв. (76,4 кв. м.) с телефоном, 2 этаж, в центре Киселевска на кв. в Кемерове. Тел. раб. 52-24-38, Елена Львовна.

УТЕРИ

МУП «Медфарм» сообщает, что в связи с утерей лицензию Г № 932248, регистрационный номер 5492 от 16.01.2002 г. считать недействительной.

Спорт без сигареты

Сегодня человечество в очередной раз отмечает Всемирный день без табака.
В этом году по инициативе Всемирной организации здравоохранения он будет проходить под девизом «Спорт без табака. Игра должна быть честной».

Столь категоричный девиз выбран не случайно. Ежегодно табачные компании всего мира тратят сотни миллионов долларов на спонсорскую поддержку различных соревнований. По мнению экспертов ВОЗ, исписанные их рекламой спортивные майки, кепи и рюкзаки, спортивное оборудование, стадионы и автомобили создают у молодежи позитивную связь между табаком и спортивным азартом, силой и успехом. И вовлекают ее в курение так эффективно, как это не под силу обычной рекламе.

Между тем уже доказано, что курение не только отрицательно влияет на спортивные достижения (ведь спортсменам прежде всего нужны хорошие легкие и выносливое сердце, а именно эти органы являются главными мишенями табака), но и резко ухудшает течение многих заболеваний и заметно укорачивает жизнь. А раз так, сигарете совсем не место на спортивных праздниках жизни.

Медики и спортсмены Кузбасса активно включились в борьбу с табакокурением. Так, кабинет лечения табачной зависимости областного центра медицинской профилактики (г. Кемерово, ул.Рукавишникова,1) совершенно бесплатно помогает подросткам, пожелавшим избавиться от этой вредной привычки. А департамент физкультуры и спорта специально выделил деньги на изготовление плакатов антитабачной направленности, которые теперь будут вывешивать на всех соревнованиях на самом обозреваемом месте. В школах Кемерова в течение мая проводился конкурс тематических плакатов. Его призеры будут определены и награждены во время проведения городской акции, которая состоится 1 июня в парке Жукова.

Валентина АКИМОВА.

Календарь

В этот день родились

1892. Константин Георгиевич ПАУСТОВСКИЙ (1892-1968), писатель-романтик.

1933. Георгий Иванович БУРКОВ (1933-1990), русский актер ("Гараж", "Ирония судьбы", "Печки-лавочки").

1973. Наташа КОРОЛЕВА, певица.

События

1223. На реке Калке происходит первое сражение русских с монголо-татарами. Русское воинство теряет 70 тыс. человек.

1578. Английский исследователь Мартин ФРОБИШЕР отправляется в путешествие, которое приведет к открытию Гудзонова пролива.

1937. В Советскую Россию возвращается писатель Александр КУПРИН.

В этот день ушли

1809. Франц Йозеф ГАЙДН(31.03.1732-1809), австрийский композитор.

Тревога – ложная, волнения – настоящие

Утро в детском отделении Яйской районной больницы началось с чрезвычайного происшествия. Подошедшая к телефону старшая медсестра Г. В. Симагова была в буквальном смысле слова ошарашена услышанным: в отделении заложено взрывное устройство.

По тревоге были подняты весь личный состав районного отдела внутренних дел, военнослужащие учреждения исполнения наказания, районные службы. Прибыли на место и сотрудники федеральной службы безопасности. Медперсонал, мамаша, находившаяся в отделении с больным ребенком, и еще 11 детей были переведены в соседнее терапевтическое отделение. К счастью, тревога оказалась ложной. Но работа отделения более чем на час была парализована, отвлечены от неотложных дел сотрудники правоохранительных органов и иных структур. Материальную сторону этой акции просчитать можно, но во что оценить моральные затраты?

Поисками телефонного террориста сейчас занимаются компетентные органы. Но происшествие заставило вернуться к мерам безопасности. Организованные ранее — после ряда взрывов жилых домов — дежурства в учреждениях и организациях ушли в прошлое. Зато едва ли не нормой стали хождения коммивояжеров из ближнего зарубежья. Вот и в больнице говорят о том, что накануне здесь был один такой торговец. Сейчас в районе снова организованы дежурства в организациях и учреждениях, зайти в которые можно по предъявлении удостоверения личности. К сожалению, мы начинаем креститься только в одном случае...

Лариса ЕГОРОВА,
корр. «Кузбасса».

Яя.

КУБЕРТЕН-СПОРТ

панкратион

Переходовцы рвутся в бой

Недавно студент четвертого курса спортивного факультета Кемеровского государственного университета Павел Болоянгов во второй раз стал чемпионом России по панкратиону в весовой категории до 75 кг.

До финальной схватки наш боец провел два боя и победы одержал досрочно. В первом поединке Болоянгов нокаутировал своего соперника уже в первом раунде, во втором — одержал чистую победу, проведя болевой прием. И, наконец, победил в финале.

Когда-то панкратион входил в программу Олимпийских игр Древней Греции. Не исключено, что на Олимпиаде 2004 года в Афинах «гладиаторы» нынешнего века поборются за золотые медали.

На спортивной карте Кузбасса этот вид спорта появился благодаря Сергею Владимировичу Переходе. Когда-то он занимался боксом, был чемпионом Украины среди юниоров и победителем первенства ЦС «Динамо». Затем служил в Советской Армии в воздушно-десантных войсках, занимался рукопашным боем. В 1989 году в Гонконге стал чемпионом Азии по сань-да. Через год получил международный сертификат инструктора-методиста по ушу и стал первым тренером в Кузбассе по этому виду восточных единоборств.

Перехода и Болоянгов встретились пять лет назад на первом турнире по боксу памяти воина-интернационалиста Ю. Егорова. Павел с блеском выиграл тот турнир. Болоянгов приглянулся Переходе. Известный тренер предложил свои услуги способному спортсмену.

В 2000 году Павел Болоянгов, выступая в весе до 75 кг, неожиданно для многих специалистов стал победителем VII Всероссийского турнира по боксу имени Юрия Арбачакова, занял второе место по рукопашному бою на Кубке губернатора Красноярского края, стал чемпионом Азии по кикбоксингу в абсолютной категории.

В 2001 году Болоянгов победил на чемпионате России по панкратиону, в начале 2002 года в Перми занял первое место на международном турнире по рукопашному бою среди профессионалов.

А к Переходе, прознав о его тренерских способностях, повалили желающие овладеть искусством рукопашного боя. Из многих он выбрал двоих — Александра Рыкова (до 90 кг), который ранее семь лет занимался боксом, и Матвея Одинцева (до 70 кг), занимавшегося когда-то тэквандо.

Через несколько месяцев тренировок Перехода решил показать «товар лицом». И обоих новобранцев выставил на «Красноярский абсолют» — открытый турнир по панкратиону среди профессионалов. И Рыков, и Одинцев дебютировали, одержав убедительные победы в своих весовых категориях. Причем Одинцев выиграл не у кого-нибудь, а у чемпиона России. Досрочно. А Рыков завоевал приз зрительских симпатий за лучший бой.

В середине мая в Барнауле «переходовцы» дружно отличились на международном турнире по панкратиону среди профессионалов — на «Кубке вызова». Болоянгов стал победителем, а Одинцев и Рыков завоевали вторые места в своих весовых категориях.

На «России» в Новокузнецке вместе с Болоянговым выступал и Одинцев, но занял лишь четвертое место — опыта не хватило.

Команда Переходы готовится к новому бою. В сентябре в Москве будет Кубок России. А в ноябре — первенство мира в Афинах, куда Павел Болоянгов заработал путевку в Новокузнецке.

Сергей ЛЕПИХИН.

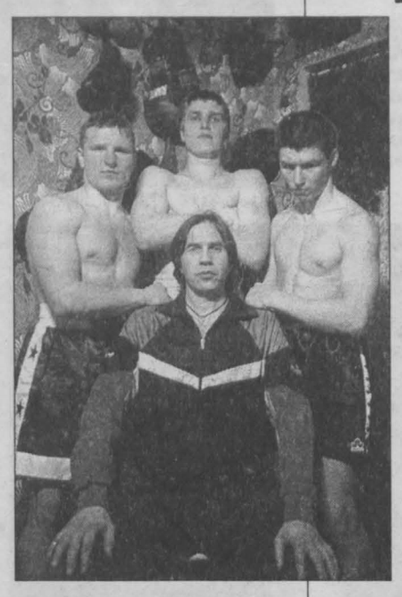

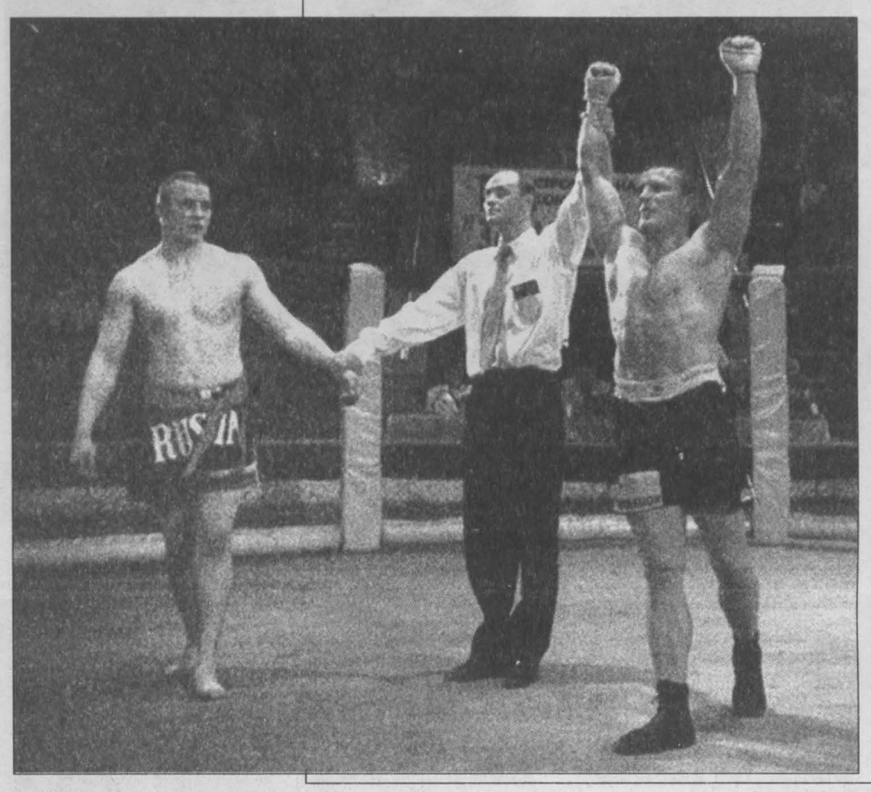

НА СНИМКЕ: Сергей Владимирович Перехода с учениками; Павел Болоянгов — двукратный чемпион России.

дорогие мои земляки

Фекла-рукодельница со своим «полем чудес»

Кто-то меняет перчатки, а она меняет... ковры. Ковры у Феклы Сергеевны Котляровой удивительные, яркие, с розами, маками, васильками, незабудками и ромашками на зеленом поле. Погадать на лепестках ромашек хочется: «Любит — не любит, любит... любит!»

Подобных ковров, которые украшают маленькую квартирку Феклы Сергеевны и Ивана Федоровича, не найдешь не только в Кузбассе, России, но даже в мире. Потому что ковры Фекла Сергеевна ткет для себя сама. И рисунки-эскизы тоже придумывает сама.

Скажете: «Зачем это надо? Вон их теперь сколько в магазинах и на рынках: на вкус, на цвет, на кошелек».

Но то, что на прилавках, на потоке, все равно не так греет, не так радует. И ничуть не преувеличивает Фекла Сергеевна, когда говорит, что ковры для нее, что дети. Столько сил и времени отдано каждому, столько узелков завязано-развязано.

Она и говорить со своими коврами научилась, а они ее — слушать. И будто впитывают в себя горечь, будто ограждают хозяйку от неприятностей. Однажды так ее обидели, так обидели, что захотелось убежать, улететь куда-нибудь подальше. А ковры, хоть и чудодейственны, но все равно не самолеты...

Включила Фекла Сергеевна телевизор, а там — «Поле чудес» с веселым Якубовичем.

Фекла Сергеевна никогда не слыла кроссвордисткой. А на телевизионное «Поле чудес» счастливчики попадают благодаря своим уникальным кроссвордам — от больших до маленьких, прямо-таки на зернышке.

А Фекла Сергеевна села в тот же вечер за письмо. Обыкновенное письмо на «Поле чудес». Написала про свое детство — без отца и матери. Про то, что по молодости, по глупости стеснялась своего имени. А потому представилась Федосьей. Федосьей Сергеевной звали ее и ученики в школе, где много лет Фекла Сергеевна сеяла «разумное, доброе, вечное».

И про то, что заниматься рукоделием заставила сиротская жизнь, тоже написала. Вязала шапочки, варежки, шарфики своим соседям. В обмен на еду, а уж деньги казались неслыханным богатством.

☆☆☆

Ковры — это уже потом, когда на пенсию пошла. Сидеть без дела на лавочках не привыкла. Вот и попросила мастеров сделать ей ткацкий станок. И стала распускать старые вещи на нитки (не всегда они в магазинах были). А еще она сфотографировала свои ковры и снимки к письму приложила.

Запечатала конверт, отправила — и забыла. Так бывает: носишь, носишь в себе грусть-печаль, а выговоришься — и полегче станет. Повеселела и Фекла Сергеевна. Снова села за станок. Снова запестрело поле рукотворное красотой невиданной да неслыханной.

И вдруг — ей письмо. Из Москвы, из Останкино, с «Поля чудес». Вскрыла, прочитала: «Вы, уважаемая Фекла Сергеевна, приглашаетесь для участия в телевизионной игре...»

Сказала об этом мужу — Ивану Федоровичу, а он улыбнулся. Не поверил сразу-то. А она стала в дорогу собираться, решая, какой же ковер взять в подарок. Выбрала, наконец. Казалось бы, уж чего только нет в музее «Поля чудес», но такого ковра рукотворного, как сказал сам Леонид Якубович, не было.

Якубович ей понравился. Ушло волнение, она собралась, сосредоточилась и встала к барабану... Играла неплохо: вышла в финал. А что победительницей не стала, так это ничего, нисколечко она не расстроилась.

После съемок с хорошим настроением, с подарком — микроволновой печью отправилась за кулисы. И тут лицом к лицу встретилась с молоденьким студентом-игроком, который «срезался» на первом же круге. Студент... плакал. Совсем как на экзамене — решающем его судьбу.

Как могла, уговорила: учитель всегда остается учителем. Успокоился парень.

Ей до сих пор его жалко...

... Сейчас Фекла Сергеевна занялась вышивками. Они тоже музейные (в краеведческом музее и висят ее работы). Хотя все, что творят ее руки, прежде всего для себя. Чтобы жить и радоваться в возрасте любом — такие светлые и прекрасные ее работы. И на ковровом поле, и на канве. Смотришь — не насмотришься.

А еще рукоделие Феклы Сергеевны поднимает с постели захворавшего было мужа-фронтовика.

— Ой, а у меня нитки — красное мулине — кончились, — скажет она.

Иван Федорович идет в магазин.

А не так давно черная полоса была в жизни пожилых супругов: стал слепнуть Иван Федорович, тарелку с супом на столе и ту искал...

Но наступил день, когда Иван Федорович снова стал различать цвета на ковровом поле, что расстилается над его кроватью. Я тоже смотрю сейчас на эти удивительные цветики-самоцветики и шепчу про себя, считая лепестки: «Жить всем долго — жить всем долго!»

Галина БАБАНАКОВА.
Кемерово.

касается всех

Ешь медвежатину, да оглядывайся

Весной происшествия на свою голову легко схлопотать не только в лесу, где свирепствуют клещи, но и на тихом берегу реки, как это произошло с москвичанином А. И. Фотиным. Старый лодочник, по его словам, не устоял перед соблазном полакомиться медвежатиной, с готовностью предложенной ему двумя незнакомыми, жаждущими опохмелиться мужиками. Те за 50 рублей отрубили ему трехкилограммовый кусок мясца. Хоть жарь, хоть копти.

Вот только покупка оказалась опасной. Лаборатория ветсанэкспертизы на центральном рынке, куда предусмотрительный пенсионер через своего городского знакомого передал на обследование лопатку хозяина тайги, обнаружила в мясе носителей трихинеллеза. Эта коварная зараза способна превратить здоровяка в инвалида, а то и привести к трагическому исходу. Пришлось Фотину сжечь медвежатину — сгорел его "полтинник".

Члены городского общества охотников, получившие нынче лицензии на отстрел медведя, хорошо знают: прежде чем попробовать на вкус добычу, мясо обязательно должна проверить ветслужба. Другое дело — браконьеры. Нажива для них дороже своего и чужого здоровья.

Ветслужба и санэпиднадзор совместно с милицией провели расследование истории, связанной с появлением у пенсионера зараженного мяса, предупредили жителей Мысков, а также родственные службы соседних городов. Кто знает, в чьи руки попали остатки больного медведя. Ветслужба на всякий случай не исключает, что может прозвучать тревожный звонок: больные с признаками трихинеллеза.

В связи с этим вспоминается давний случай в Тебе: застрелили шатуна и съели его почти всем поселком, не подозревая, что медведь был болен. Многие, включая детей, попали в больницу. Так что лучше уж проверять сомнительное мясо у ветеринаров.

Валерий ШЕВЦОВ,
корр. "Кузбасса".

кроссворд

По горизонтали: 1. Русская народная сказка. 5. Итальянский струнный щипковый инструмент. 8. Родственник трески, морской житель Севера. 9. Таджикский струнный щипковый инструмент. 10. Церковное звание. 11. Город на Украине. 13. Летчик (устар.). 14. В философии: общий термин для обозначения процесса сосредоточения на самом себе. 16. Крайне расточительный человек. 18. Материалисты утверждают, что их создала именно она. 20. Вид театрального представления в Азербайджане. 22. Часть театрального действия. 23. Тропическое дерево семейства парнолистниковых с твердой древесиной, используемой в машиностроении. 24. Песня Игоря Демарина на слова Ю. Рогозы. 25. Устройство для охлаждения воды в двигателе. 26. Скоростная автомагистраль.

По вертикали: 2. Сказка Г.Х. Андерсена. 3. Город в Румынии. 4. Аппарат для разделения материала по крупности, форме, плотности. 5. Раздел оптики, изучающий воздействие магнитного поля на оптические явления. 6. Одна из форм деятельности государственных органов. 7. Законодатель в Древней Спарте (VIII в. до н.э.). 11. Переносное жилище северных народов. 12. Положение, при котором шахматист не может сделать ход. 14. Старинное название Токио. 15. Приток реки Мозель. 17. Умный отличается от дурака только тем, что не совершает ее дважды. 18. Бальный танец, с XVI века распространенный в Европе. 19. Изменение коренной гласной в однокоренных словах. 21. Город в Латвии.

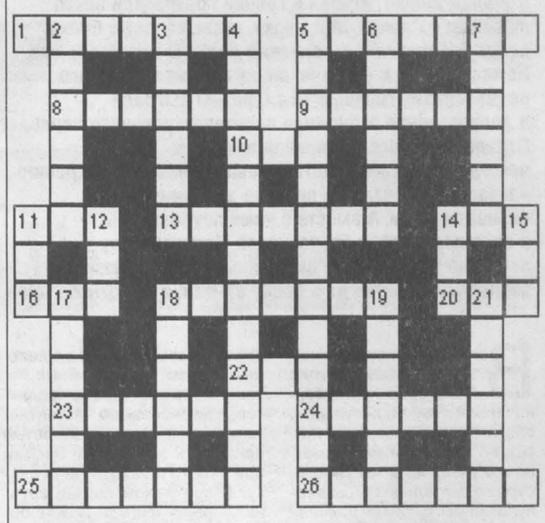

Ответы

По горизонтали: 1."Колобок". 5.Мандолина. 8.Навага. 9.Гиджак. 10.Сан. 11.Чон. 13.Авиатор. 14.Это. 16.Мот. 18.Природа. 20.Опн. 22.Акт. 23.Бакаут. 24."Иванна". 25.Радиатор. 26.Автобан.

По вертикали: 2."Огниво". 3.Брашов. 4.Классификатор. 5.Магнитотика. 6.Надзор. 7.Ликург. 11.Чум. 12.Пат. 14.Ада. 15.Орн. 17.Ошибка. 18.Павана. 19.Аблаут. 21.Юрмала.

криминал

Все чаще подростки становятся на путь правонарушений на железной дороге.

Юные «партизаны» железных дорог

Подростки проверяют на прочность стекла электропоездов камнями, бьют светофоры, воруют линзы, вскрывают релейные шкафы... Последствия от содеянного волнуют их меньше всего. Наибольшей популярностью пользуется эксперимент под названием «Сойдет ли с рельсов поезд?» Юные недоросли кладут на рельсы все, что попадается под руку — щебень, металлические костыли, фрагменты шпал, автомобильные шины. И, спрятавшись где-нибудь поблизости, с интересом ожидают, что же произойдет... Двум таким «экспериментаторам», 1987 и 1989 годов рождения, задержанным недавно сотрудниками Кузбасской транспортной милиции, пришлось разгребать собственные нагромождения. И кто знает, не были ли таким образом предотвращены крушение поезда и гибель людей.

По мнению начальника отделения по делам несовершеннолетних Беловского ЛОВД Анастасии Трубниковой, подобные правонарушения провоцируются захламленностью железнодорожных путей и перегонов щебнем, металлическими костылями, шпалами. Эти предметы в большом количестве можно найти на перегонах Подунская — Бормотово, Промышленная — Егозово, Зенково — Прокопьевск. В марте, например, подростки обкидали в этих местах пассажирский поезд, разбили оконные стекла в двух купейных вагонах.

Не последнее место в рейтинге «забав» среди подрастающего поколения занимает катание прицепом за локомотивом или вагоном. Многие ребята уже лишились рук, ног, а кто и жизни: в феврале 12-летний мальчик, оставшись без ног, скончался от потери крови еще до прибытия «скорой помощи»...

В зоне особого внимания детей по-прежнему остаются устройства, содержащие цветные металлы. При их сдаче в соответствующие пункты приема у подростков появляются хоть небольшие, но вполне достаточные для мелких расходов деньги. Некоторые юноши стали даже рецидивистами, не остановившись ни после первого воровства, раскрытого сотрудниками транспортной милиции, ни после второго, ни даже после третьего. Пришлось определить их в места не столь отдаленные (по российскому уголовному законодательству, кража приборов с объектов железнодорожного транспорта, содержащих цветные металлы, грозит лишением свободы от 1 до 10 лет). Всего же за прошлый год несовершеннолетние совершили 46 таких преступлений.

Еще один вид преступной деятельности молодежи на железнодорожном транспорте — перевозка наркотиков. Если за прошлый год было совершено 15 таких преступлений, то в первом квартале этого года уже семь. Так, в феврале в электропоезде Белово — Прокопьевск милиция задержала 16-летнего парня. При обыске у него обнаружили 2 килограмма 800 граммов марихуаны. В марте такое же преступление совершили еще двое молодых людей: у них нашли три с половиной килограмма наркотиков растительного происхождения...

Как говорят оперативники группы по борьбе с незаконным оборотом наркотиков Беловского ЛОВД, юные наркокурьеры выдают себя своим внешним видом, неспокойным поведением, большими размерами сумок. Потому, как правило, до места назначения они не доезжают, а попадают в руки правоохранительных органов.

Анна КРЮЧКОВА,
инспектор
по связи со СМИ
Беловского ЛОВД.

Главный редактор В. М. ГУЖВЕНКО.

Газета «Кузбасс» учреждена администрацией Кемеровской области и журналистским коллективом редакции. Зарегистрирована Омской региональной инспекцией по защите свободы печати и массовой информации 27.01.94 г., свидетельство о регистрации №54.
Мнение редакции не всегда совпадает с мнением авторов.

АДРЕС РЕДАКЦИИ: 650630, г. Кемерово, пр. Октябрьский, 28.
Электронный адрес: news@knews.kuzbass.net
СПРАВКИ: по рекламе — 52-25-23; по письмам — 52-38-23; по редакции — 52-32-74.
Собственные корреспонденты: в Новокузнецке — 45-99-62, Новокузнецкое отделение рекламы — 36-77-97, Прокопьевске — 6-02-58, Ленинске-Кузнецком — 7-88-24, Мысках — 2-18-66, Яе — 2-17-06. Телефакс 52-12-10.

Газета является участником процесса по формированию единого информационного пространства. Материалы газеты, в том числе коммерческие предложения и реклама, размещаются в системах поиска Интернет и информационных продуктах компании «Мега».

Время подписания номера в печать по графику 20.00. Сдан в печать 19.35. Объем 2 п.л. Печать офсетная.

Тиражи во вторник, субботу — 25599 (индексы 51901, 31029); четверг — 49288 (индексы 51901, 31029, 31023); среду, пятницу — 21061 (индекс 51901).
Газета набрана и сверстана на компьютерном комплексе газеты «Кузбасс».
По вопросам качества печати звонить по тел. 52-03-34.
Типография издательства «Кузбасс»: 650630, г. Кемерово, пр. Октябрьский, 28. Заказ № 93.