Кемеровская областная научная библиотека
Газетно-журнальный фонд

Издается с 7 января 1922 года

ОБЛАСТНАЯ МАССОВАЯ ГАЗЕТА Кузбасс

83(23101) 17 МАЯ 2002 г., ПЯТНИЦА

Май

пн.		6	13	20	27
вт.		7	14	21	28
ср.	1	8	15	22	29
чт.	2	9	16	23	30
пт.	3	10	17	24	31
сб.	4	11	18	25	
вс.	5	12	19	26	

60-летию Кемеровской области

имя в истории

Юткина, Картавая, Поморцева

Анна Кондратьевна Юткина и Анна Ефимовна Картавая - знатные картофелеводы. Они прославили Кемеровскую область невиданными урожаями. Это было в годы Великой Отечественной войны, когда картофель стал вторым хлебом. В 1942 году звено А. К. Юткиной собрало с одного гектара 1930 центнеров картофеля, такого еще не было в мире, за что удостоено Государственной премии СССР. Звено А. Е. Картавой в 1943 году добилось высокого урожая с большей площади, собрав с 16 гектаров по 302 центнера картофеля, затем с 7,9 га - по 530 центнеров. В 1948 году

А. Е. Картавая.

А. Е. Картавой присвоено звание Героя Социалистического Труда. Следуя их примеру, добилась отличных урожаев Екатерина Даниловна Поморцева и тоже стала Героем Социалистического Труда в 1949 году. Все они из Мариинского района.

548309

Крестьянин

В «Степи» «Конкорд» бьет рекорд

По данным департамента сельского хозяйства, на 15 мая яровой сев проведен на 166 тысячах гектаров — 22 процентах плановой площади. Зерновыми и зернобобовыми занято 144 тыс. га — 23,5 процента. Картофель посажен на пятой части, овощи — почти на трети отведенных для них плантаций. Лидирует на севе Новокузнецкий район.

Комментирует обстановку на полях заместитель начальника департамента сельского хозяйства В. К. АРТАМОНОВ:

— Южные районы области сильно оторвались в темпах посевной от северо-восточных. Но и там сейчас установился оптимальный температурный режим, почва созрела для проведения массовых работ. Для этого есть все необходимое — горючее, семенной материал. У кого не хватает семян, выделяем их из областного резервного фонда, кстати, высоких репродукций и новых сортов. Предстоящая десятидневка решает очень много. Например, к 25 мая надо закончить сев пшеницы в каждой зоне, чтобы получить зерно высокого продовольственного качества.

Не прогадали те хозяйства, где сумели провести ранний посев. Так, на полях совхоза «Шевелевский» радуют глаз дружные, сильные всходы ячменя. Еще раз повторю: надо спешить, не забывая, конечно, о качестве работ.

Новокузнецкий район

Сегодня хозяйства Новокузнецкого района завершают сев основных зерновых культур.

С начальником управления сельского хозяйства района Виктором Ильяшенко мы стоим на краю поля за селом Шорохово. К нам приближается посевной комплекс "Конкорд-Кузбасс". Это последний заезд механизатора совхоза "Ильинский" Василия Наумова, хозяйство завершает сев зерновых.

- И не только оно, - поясняет Виктор Григорьевич. - Сегодняшним днем и весь район заканчивает сев зерновых. Под хлеба в этом году занято 15,5 тысячи гектаров. Через день-другой закончим посадку картофеля, останутся те культуры, срок сева которых еще не подошел.

Василий Николаевич довел К-701 с "Конкордом" до края поля, вывел комплекс на поляну.

— Не могу нарадоваться на эту технику, - говорит механизатор. - Работает круглосуточно, мы — в две смены с напарником Алексеем Милюшенко. Плохо, что поля у нас маленькие, тесноваты для "Конкорда". Но благодаря ему за две недели отсеялись.

Крупнейшее хозяйство юга области — колхоз "Вперед" — сев зерновых, под которые выделено 2590 гектаров, завершило еще три дня назад, сейчас идет посадка картофеля. Об этой культуре главный агроном Анатолий Шамаев может рассказывать долго. До прошлого года возделывали сорт "Кемеровский", затем перешли на "Невский". Он по цвету и вкусу похож на "Кемеровский", но имеет более товарный вид, хорошо реализуется.

Вот и картофельное поле. На нем работают две сажалки. Тракторист Александр Пичугин:

- Посадку картофеля завтра закончим. С колхозных плантаций перейдем на поля горожан, им выделено 500 гектаров. Частники только сажают и копают, всю остальную работу делаем мы.

На днях хозяйства начнут сев кукурузы, затем очередь гречихи.

Михаил ЕРШОВ,
корр. "Кузбасса".

НА СНИМКАХ: "Конкорд" совхоза "Ильинский". Сев зерновых закончен; механизатор Василий Наумов; посадка картофеля в колхозе "Вперед"; механизатор Александр Пичугин.

Фото **Анатолия Кузярина.**

Прокопьевский район

Более сорока процентов площадей засеяли хозяйства с начала кампании.

В целом по району надо засеять яровыми культурами 28800 гектаров. Как заметил начальник сельхозуправления А. Борщенко, организованно включились в полевые работы в "Степи", "Терентьевском", ассоциации "Сибирь". В "Степи" из 5300 гектаров засеяно 2600. Директор хозяйства Е. Карпунин видит преимущество "Степи" в том, что его поля уже несколько лет обрабатывает "Конкорд-Кузбасс". Универсальный агрегат значительно повысил производительность труда крестьянина. Однако нынче в хозяйствах района на поля вышли еще пять "Конкордов". Дорогостоящую технику район приобрел с помощью администрации области, из бюджета которого было оплачено 50 процентов стоимости комплекса. А выделили "Конкорды" (стоимость одного 1710 тысяч рублей) тем хозяйствам, где не только не сократили посевные площади, но и прирезали земли обанкротившихся товариществ.

Дина КАЛИТИНА,
корр. "Кузбасса".

Контакты

Соглашение развивает отношения

Результатом визита монгольской делегации в Кузбасс стало подписание Соглашения о сотрудничестве.

Между Кемеровской областью и Монголией давние дружеские отношения. Особо динамично и плодотворно наше сотрудничество стало развиваться последние два года. За 2001 год товарооборот между Кемеровской областью и Монголией увеличился на 55 процентов и составил 6,2 миллиона долларов США. Экспорт из Кемеровской области возрос на 53 процента, импорт из Монголии увеличился вдвое.

Для дальнейшего развития отношений между администрацией Кемеровской области и министерством промышленности и торговли Монголии 15 мая 2002 года было заключено Соглашение, основными пунктами которого являются: наращивание внешнеторгового товарооборота, и в первую очередь экспортного потенциала; внедрение новейших прогрессивных технологий; совместное освоение природных ресурсов, в том числе драгоценных, редкоземельных металлов, угля и др.; создание совместной оптово-розничной торговой сети.

Соглашение подписали: за администрацию Кемеровской области заместитель губернатора Ю.В. Ким, за министерство промышленности и торговли Монголии Ч. Ганзориг.

новинка для селян

Жатка – валковая, прицепная, широкозахватная

В прошлом году первые подобные жатки прошли успешные испытания на полях Челябинской области. Новое поколение уборочных машин создано специалистами инженерно-производственного предприятия «ТехАртКом» г. Челябинска. Крупные сельхозпроизводители и фермеры новинкой остались довольны и оценили ее на «отлично».

Среди основных достоинств отмечены:

ширина захвата: она составляет 9,1 м. Это позволяет повысить производительность в полтора раза и значительно уменьшить расход топлива (за счет уменьшения количества прохода и при скашивании и при обмолоте).

Укладка валка колосками вверх: за счет встречного движения транспортерных лент (выбросное окно находится в центре жатки) ускоряется процесс сушки, снижаются потери зерна при подборе хлебной массы.

Работа в агрегате с трактором: подходит трактор семейства МТЗ.

Выгоды: дорогих комбайнов нужно меньше (раз), эти мощные машины используются только на обмолоте (два), экономится горючее (три), увеличивается загрузка комбайна за счет более мощного валка, что немаловажно при урожайности от 15 до 25 ц с га (четыре). Это - основные.

Цена: 260 тысяч рублей (с НДС). При партии от 10 штук предусмотрены скидки.

Жатку можно заказать по телефону/факсу в г. Челябинске:
(3512) 75-10-48, 75-22-33. E-mail: gatka@nm.ru

Контекст

Время выбрасывать камни

Часам к семи вечера улицы Прокопьевска пустеют. Редкий прохожий торопится перебежать трамвайную линию и исчезнуть во дворах. Нет в Кузбассе такого города, по жителям которого чисто психологически так не ударила бы реструктуризация угольной отрасли. Такое ощущение, будто вместе с закрытыми шахтами и обогатительными фабриками Прокопьевск потерял уверенность в себе, приобретя, наоборот, вечную растерянность перед экстремальными жизненными обстоятельствами. Но на этом фоне вдруг обнаруживается, что...

...Еще не вечер: закрытые угольные предприятия рано или поздно придется восстанавливать. В начале года на всю Россию об этом заявил в авторитетном журнале "Уголь" директор АО "СибНИИуглеобогащение" Алексей Чубенко. Короткая цитата из его специальной статьи могла бы изрядно поднять настроение прокопчанам, будь обнародована в более тиражных изданиях. "Придется вводить в эксплуатацию необоснованно закрытые шахты с большими запасами особо ценных коксующихся углей".

Как говорится, приехали. Стоило ли затевать потрясшую отрасль реструктуризацию начала девяностых годов, если пятилетку спустя возникает острейшая экономическая необходимость отрывать закопанное и осушать затопленное? Если наглухо вроде бы закрытую шахту имени Шевякова подкапывают со всех сторон разные компании и не остаются без выгоды! Если в отличном, построенном на века административном здании закрытой шахты "Судженская" располагается крольчатник, а на шахтном поле создается совершенно новое угледобывающее предприятие с новой инфраструктурой и новыми прекрасными перспективами?

Все дело в созданном-таки в стране рынке угля с определенными экспортными возможностями. И с соответствующим спросом на уголь строго определенного качества, с соответствующей же оплатой за данное качество. Которое шахтер должен подтвердить документально, сертифицировать. За Уралом до самого Сахалина нет такого института и такой лаборатории, которые взяли бы на себя ответственность свидетельствовать в пользу шахтера или вопреки его интересам. Причем свидетельствовать объективно, учитывая и государственный интерес к тому же.

Институту «СибНИИуглеобогащение» идет сорок второй год. В его жизни было всякое, как в жизни любого сорокалетнего. В лучшие годы здесь трудилось более 400 сотрудников и в среднем ежегодно «остепенялись» два-три специалиста по обогащению.

В худшие коллектив сокращался вчетверо и его вполне могли прикрыть как очередную шахту или фабрику, зарплату не давали по пять месяцев. Сорокалетний выжил. Портфель заказов не пуст. От государства – ни копейки, хотя 60 процентов акций принадлежит мощнейшим владельцам – Мингосимущества и РФФИ.

С автором той статьи в «Угле» Алексеем Ивановичем Чубенко и заместителем директора института, доктором технических наук Линой Александровной Антипенко довелось участвовать в блицисследовании перспектив «покупаемости» нашего кузбасского угля.

Вариантов у горняков не так уж много. Можно добыть миллион или десять миллионов тонн угля, добыть и порожняк, загрузить его и отправить в Японию или Португалию себе в убыток из-за всегда новых железнодорожных тарифов. Однако спрос на «просто уголь» падает и явно будет падать. Если сейчас экспортируем топливо с 13-процентной зольностью, то через три-пять лет придется отправлять с 8-процентной. Иначе не будут покупать. В идеале, конечно, продавать бы готовый кокс, да только с марками угля, пригодными для коксования, с каждым годом все туже.

(Окончание на 2-й стр.).

Губернская страховая компания – гарант стабильности.
Тел. 52-79-66, 52-49-45.
г.Кемерово,
пр. Октябрьский, 53/2.

Лиц. № 011183
ФИРМА 01
Зарядка всех видов огнетушителей
Т./ф. 22-22-18 т. 22-66-10

Конкурс

Мы идем на урок, и любовь нас спасает

29 педагогов из 13 городов и 16 районов Кузбасса вышли в финал областного конкурса «Учитель года-2002». Победила учитель русского языка и литературы лицея № 57 города Прокопьевска Елена Ивановна Ильина.

— Во все времена учитель нес огонь разума и не давал ему погаснуть. Учитель — простое и святое имя, — звучат в зале Государственной филармонии Кузбасса слова, и на сцену поднимаются педагоги.

— Участие в таком конкурсе — уже победа, — сказал, обращаясь к ним, губернатор Аман Тулеев. — Примите благодарность за ваш труд и за щедрость души.

Конкурсные уроки, защита педагогических концепций, выставки и общение друг с другом — все значимо и ценно для них. «Мы не соперники, мы — друзья», — говорят они сами.

Цветы, подарки, денежные премии, туристические путевки «Очарование Италии» — как возможность поделиться потом с учениками новыми впечатлениями вручаются участникам конкурса.

Главный приз — ключи от автомобиля «Волга» — получает Елена Ивановна Ильина.

— В этот час, в эту минуту меня переполняет гордость за то, что я — учитель Кузбасса, — сказала она, обращаясь с благодарностью к администрации области, своему лицею и организаторам конкурса.

Очаровать книгой, окрылить героем, обворожить писателем — основные принципы ее педагогической системы. Елена Ивановна преподает русский язык и литературу прокопьевским школьникам одиннадцать лет. Она — руководитель методического объединения учителей, куратор школьной газеты «Антенище», создатель программы спецкурсов «Литература и театр».

— Урок никогда невозможно предвидеть, — говорит она. — Это всегда как открытие. Мы идем на урок — и любовь, и вера в добро нас спасает.

Администрация области благодарна спонсорам, которые приняли участие в награждении педагогов (ЗАО «Кузбасснефтепродукт», ООО «Кузбасский компьютерный центр», финансово-промышленная кампания «Сплав» и другие).

Е. И. Ильина — победительница обласного конкурса «Учитель года-2002». Фото **Федора Баранова.**

Газета Кузбасс в Интернет: *www.mega.kemerovo.su/kuzbass/*
Ваша страница в Интернет на сервере Компании «Мега» «Экономика и жизнь Кузбасса», тел. (3842) 25-32-77, тел./факс 36-62-01

Газета «Кузбасс» приглашает оформить подписку на II полугодие 2002 года. Спешите на почту, в киоски «Кузбасспечати».
Среди подписчиков будут разыграны ценные призы.

КУРЬЕР
служба новостей «Кузбасса»: тел. 52-37-33, 52-36-45, 52-67-67

КУРС ВАЛЮТЫ (ЦЕНТРОБАНК)
17 мая
$ 31,25 руб.
€ 28,46 руб.

«Юлия Фомина» снова летает

Вчера авиарейсы 171 Москва—Кемерово и 172 Кемерово—Москва выполнял сверкающий свежей краской и обновленный внутри самолет авиакомпании «Сибирь» ТУ-154м с бортовым номером RA-85619, который теперь носит имя Юлии Фоминой.

Напомним, что 15 марта прошлого года во время рейса Стамбул—Москва это воздушное судно захватили террористы и потребовали посадить самолет в Королевстве Саудовская Аравия. Там, в аэропорту Медина, во время штурма корабля спецназом Саудовской Аравии и погибла бортпроводник Юлия Фомина, которая посмертно награждена медалью ордена Мужества. Государственных наград удостоены и другие члены экипажа, который своими мужественными действиями позволил освободить самолет и избежать массовых жертв среди пассажиров. Впоследствии заместитель премьер-министра Валентина Матвиенко пообещала увековечить память самоотверженной бортпроводницы. Но самолет в ходе штурма получил значительные повреждения и был на год отправлен в Минеральные Воды на ремонт, который обошелся авиакомпании «Сибирь» в полмиллиона долларов.

И вот за день до кемеровского рейса в столичном аэропорту «Домодедово» прошла торжественная церемония присвоения авиалайнеру имени Юлии Фоминой, где присутствовали ее родители, дочь, муж, а также члены экипажа. Выступая на церемонии, командир корабля Виноградов заметил, что у этого самолета большое будущее и имя Юли будет для него охранной грамотой. Заместитель министра транспорта РФ Карл Руппель отметил, что она будет продолжать бороздить столь любимый ею пятый океан в виде белоснежного лайнера, и подчеркнул, что правительство не только дает, но и сдерживает обещания.

Валерий КАЧИН.

Чужой уголь к электростанции ближе?

В администрации Павлодарской области Республики Казахстан может быть решен вопрос о запрете въезда А.Г. Тулеева.

Таким образом чиновники Экибастуза — центра угольной промышленности Казахстана отреагируют на выступления А.Г. Тулеева против больших закупок экибастузских углей для электростанций РАО «ЕЭС России» в ущерб высококачественным углям Кузбасса и других российских регионов.

Некоторые газеты Казахстана выступили с резкой критикой кузбасского губернатора, обвиняя его во всех смертных грехах. Например, второго мая этого года республиканская газета «Туркестан газета», выходящая в Алма-Ате, разразилась огромной статьей, главная подоплека которой заключается в том, что Тулеев выступает против закупок казахстанского угля.

Действительно, А.Г. Тулеев и на февральской встрече с Президентом России В.В. Путиным, и на недавнем заседании правительства РФ, и в своих многочисленных выступлениях в СМИ особо заострял внимание на необходимости усиления защиты прав российских производителей угля со стороны государства. А.Г. Тулеев всегда считал и считает, что он, как губернатор, просто обязан в первую очередь отстаивать интересы своего региона, его жителей, и вряд ли изменит свою позицию, сообщает пресс-служба АКО.

Коротко

• В декабре в «Кузбассугольбанке» превышен рубеж в 300 млн. рублей по срочным вкладам. И вот снова в банке знаменательное событие: превышен объем в 400 миллионов рублей срочных вкладов физических лиц. «Кузбассугольбанк», входящий в банковскую группу «УралСиб», делает подарок каждому вкладчику, который вкладывает в банк очередной стомиллионный рубль. На этот раз повезло Ю. Ф. Волосатову из Новокузнецка, которому управляющий дополнительным офисом «Отделение «Новокузнецкое» Марина Николаевна Демидова вручила ценный подарок — музыкальный центр.

• В рамках программы ротации кадров на ОАО «КМК» и развития кооперации с Западно-Сибирским металлургическим комбинатом на Запсиб трудоустроены первые высвобожденные работники КМК. Все трудящиеся оформлены прямым переводом, с сохранением непрерывного трудового стажа, по своей специальности. Всего до конца года планируется высвободить около 1600 человек. Основная часть их будет трудоустроена в дочерних предприятиях КМК. Будет продолжена работа и по трудоустройству высвобождаемых работников Кузнецкого комбината на Запсиб, сообщает ИА «Сибвест».

• Сегодня в березовском краеведческом музее открываются выставки «Разноцветная планета» и «Станция творчества — станция мечты». В выставках примут участие лучшие работы года учеников художественного отделения детской школы искусств № 14 и станции юных техников — всего около ста. На стендах — мягкая игрушка, изделия из бересты и дерева, скульптуры, действующие модели. Открытие выставки приурочено к празднованию Дня детских общественных организаций, она посвящена пионерии как символу сплочения детей, сообщили в пресс-службе Березовского.

Предел терпения и обороны

Вчера губернатор А.Г. Тулеев подписал распоряжение о выделении средств на оплату услуг адвоката для защиты интересов в суде жителя Ленинска-Кузнецкого, горнорабочего шахты им. Кирова А.Ю. Скрипникова.

Трое местных жителей, двое из которых ранее неоднократно судимы, жестоко избили сына Скрипникова Дениса, причинив ему тяжкие телесные повреждения. Чудом вырвавшись, Денис добрался до дома и сообщил отцу о случившемся. Вскоре в дом ворвались те же трое нападавших для продолжения расправы. А.Ю. Скрипников достал охотничье ружье и сделал два предупредительных выстрела, но это только больше разъярило непрошеных гостей. Защищая свою жизнь и жизнь сына, Скрипников трижды выстрелил на поражение. Один из нападавших был застрелен на месте, двое других скончались в больнице. Все трое погибших, по информации милиции, были членами местной группировки.

Губернатор считает, что А.Ю. Скрипников не превысил предел необходимой обороны. Дав отпор нападавшим, он поступил как настоящий мужчина и отец.

Пресс-служба АКО.

Конкурс

Вчера в управлении здравоохранения Кемерова подвели итоги смотра-конкурса «Лучшая медицинская сестра года». Конкурс проводится в третий раз, однако впервые он собрал такое количество участниц — 29 медицинских сестер из разных медицинских учреждений города. Поэтому победительниц определяли в шести номинациях: лучшая процедурная медсестра, лучшая сестра стационара, участковой службы, операционного блока, школьно-дошкольного учреждения, социально-медицинского обслуживания на дому. Первые места в этих номинациях получили О.С. Семенова, Н.А. Абышева, Л.Д. Аницкович, С.М. Папенина, Т.М. Багаева и Т.А. Гаврилова.

Экономный май

По данным мониторинга цен на горюче-смазочные материалы (ГСМ), проводимого управлением цен администрации области, в Кузбассе на большинстве автозаправочных станций розничные цены сохранены на прежнем уровне. А в соседних регионах они увеличились в течение последних трех недель. Значительный рост отмечен в Новосибирской области и Алтайском крае (до 29 процентов).

Так, за литр АИ-92 кемеровские водители платят 7 руб. 50 коп., за АИ-80 — 6 руб. 30 коп. и столько же — за литр дизельного топлива. В Томске розничные цены на ГСМ составляют соответственно 7-50, 6-50 и 7-00, в Барнауле — 8-00, 7-00 и 7-50, в Новосибирске — 8-30, 7-10 и 7-00, в Красноярске — 7-60, 7-00 и 6-70, в Омске — 7-90, 7-10 и 7-10.

По прогнозу, цены на ГСМ, реализуемые ЗАО «Кузбасснефтепродукт», до конца мая в области не изменятся.

Вопрос о ценах на других АЗС рассматривает комиссия по стабилизации ситуации на рынке ГСМ. Как отметил замгубернатора А. Копытов, скорее всего до конца мая они тоже не изменятся.

Две надбавки бюджет не вынесет

Вчера специалисты Главного финансового управления (ГФУ) областной администрации повторно вышли с предложением к губернатору А.Г. Тулееву принять решение об отмене установленных в 1998 году губернаторских фиксированных доплат к должностным окладам работникам культуры, физической культуры и социальной защиты.

Это предложение связано с тем, что зарплата этих работников увеличена решением правительства с декабря прошлого года в 1,9 раза и во многих регионах подобные доплаты отменены. По мнению специалистов ГФУ, подобное решение позволит снизить нагрузку на областной бюджет, своевременно выплатить отпускные учителям и врачам и не допустить сбоев по выплате зарплаты бюджетникам. Вопрос будет рассмотрен в ближайшее время на заседании трехсторонней комиссии из представителей областной администрации, профсоюзов и работодателей, передает пресс-служба АКО.

Факт

Тайгинский детский коллектив театра моды «Любавушка» школы № 160 под руководством В. Кошкарева по решению коллегии департамента культуры за большую работу по пропаганде народного творчества в области и высокую исполнительскую культуру получил звание «образцового». Театр занимается разработкой и демонстрацией коллекций одежды из нетрадиционных материалов, таких как щепа. На проходившем в Новосибирске региональном конкурсе детских театров мод и модельных агентств «Авторитет» «Любавушка» получила «Гран-при» и приглашение на конкурс профессиональных взрослых театров моды, который скоро пройдет в Новосибирске, сообщили в пресс-службе Тайги.

погода

МАЙ

17 мая.
Восход 06.01. Заход 22.24.
Долгота дня 16.23.

Первая четверть 19 мая.
Заход 02.51.
Восход 09.30.

По прогнозу Международной космической метеослужбы, в Кемерове в субботу дождь, днем до +15, ночью до +5, в воскресенье малооблачно, днем до +22, ночью до +8.

По югу области в субботу дождь, днем до +13, ночью до +3, в воскресенье малооблачно, днем до +17, ночью до +5.

Интернет-приемная губернатора
www.mediakuzbass.ru
Письмо А.Тулееву — ответ А.Тулеева

По вопросам налогообложения и декларирования гражданами своих доходов за 2001 год обращайтесь в управление Министерства по налогам и сборам по «телефону доверия» в Кемерове 36-12-57 или на сайт:http://oblgni.info.kuzbass.net.

КАКИЕ МЫ

акцент

Нелегалы

945 человек живут в Мысках без регистрации и прописки

Санкционированный властями города резкий скачок коммунальных платежей в начале этого года застал В.М. Романову, как и многих мысковчан, врасплох. Ежемесячное предъявление счетов она встречает в слезах, плата за квартиру и услуги даже при 50-процентной льготе сокращает ее скромную пенсию до 800 рублей. Плачь, но плати.

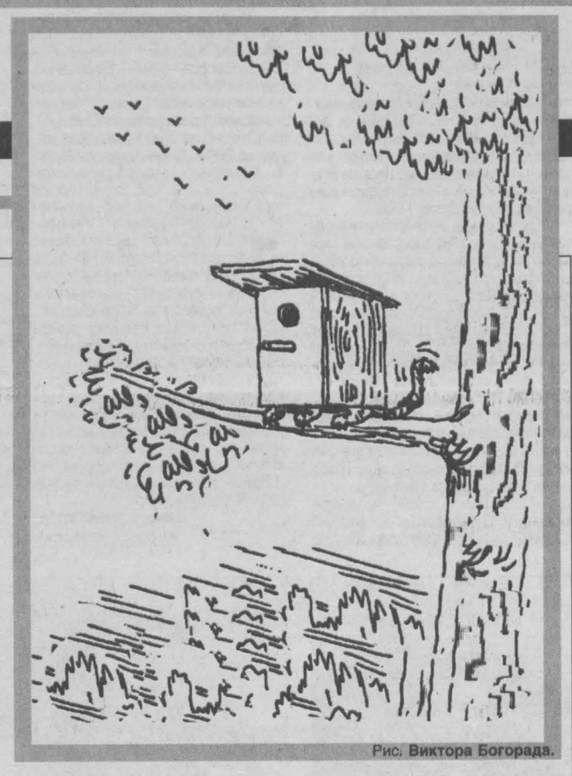

Рис. Виктора Богорада.

И тащила бы безропотно бабушка наравне с другими такими же добросовестными плательщиками коммунальный воз уже не в качестве пристяжной, а коренной лошадки, если б в ее доме не установили счетчик тепла. Он накручивал такой расход горячей воды, что жильцов бросало в жар, а последовавшее за этим желание разобраться во всем заставило их самоорганизоваться, создать инициативную группу во главе с Романовой, взвалившую на себя заведомо неблагодарную роль правдоискателя-эксперта, поскольку никто больше не хотел себя этим затруднять.

Ее вывод подтвердил прежние подозрения, на счетчике "сидят" немало квартирантов, роящихся в доме без прописки. Сдавая им внаем под оплату вперед свои квартиры, хозяева неразборчивы и безразличны во всем, что касается их документов, законности проживания и соблюдения элементарных прав их соседей - законных жителей. Те вынуждены платить из своего кармана за нелегалов, которые пользуются всеми жилищно-коммунальными услугами, но плата за них ложится только на фактически прописанных. Раньше с этим можно было как-то мириться, однако с резким повышением тарифов такое донорство способно превратить пенсионеров в нищих.

Сегодня давняя проблема сдачи в поднаем жилья вышла в ранг самых актуальных еще и потому, что городские службы при их кажущейся нацеленности на результат оказались, по большому счету, не готовы к ее решению. Сырое законодательство играет на руку как раз нелегалам. Работники жэков, прямо скажем, не рвутся выявлять квартирантов без прописки. Те даже дверь им не откроют. А проникать в квартиры с помощью телескопической вышки через окно, как сделали недавно в одном из жэков для отключения воды у временных неплательщиков- жильцов, себе дороже. Согласованных действий против жильцов-нелегалов и нарушающих законы недобросовестных нанимателей, сдающих жилплощадь в поднаем, у горотдела милиции, налоговой инспекции и полиции, городской администрации явно не получается.

В Мысках еще далеко до выполнения заветного желания мэрии иметь в коммунальных домах старших подъездов, хорошо знающих всех жильцов и имеющих связь с налоговиками. При всей неоднозначности этой фискальной функции налоговики считают, что она воспрепятствует расползанию беззакония в "квартирных" отношениях, напоминающих головоломку. По жэковским бумагам - одно, по прикидкам участковых - другое, на деле - третье... А стимулом для старших подъездов вполне может стать льгота за счет местного бюджета, куда идет налог с приватизированных квартир.

Реальное положение дел таково, что как в налоговой инспекции, так и в ГОВД, занятом укрощением растущей преступности, не хватает людей для выявления многочисленных нарушений жилищного законодательства. Вне этой деятельности - паспортно-визовая служба Мысков, занятая от звонка до звонка работой по обмену паспортов.

Тем не менее участковые инспектора выявили в городе только в первом квартале этого года около 500 человек, проживающих в квартирах без прописки, регистрации, и более 40 хозяев, пустивших нелегалов в свои квартиры в обход закона. А всех обитавших на птичьих правах и попавших в поле зрения милиции оказалось 945. Реальное число нарушителей - на порядок больше. Однако самое серьезное наказание, согласно Административному кодексу, - 16 рублей штрафа. Заплатил небедный "гость" с юга - если, конечно, соизволит прийти на административную комиссию - эти копейки - и опять за свое. Тем более что контрольные проверки не проводятся из-за малочисленности и занятости другой работой контролеров.

Начальник ПВС Людмила Кусургашева больше надеется на вступление в силу с 1 июля нового Административного кодекса. В паспортно-визовой службе уже пристрастно познакомились с его статьями и сделали вывод, что более крупные штрафы к нарушителям способны покончить с беспределом. Защитят таких, как В.М. Романова, от кражи у них соседями-нелегалами по дому части их мизерных пенсий и пособий. Но пока это только надежды.

Однако, кроме краж и захребетничества на бедствующем городском жилкомхозе, у которого нет ни вентилей, ни труб, нелегальное проживание в квартирах уводит в тень потенциальные доходы горбюджета. Так, в прошлом году из 60 мысковских квартировладельцев, заплативших подоходный налог за сдачу внаем своего жилья, только 10 пришли в налоговую инспекцию добровольно. Остальных выявили сами налоговики и применили к ним принудительные меры. Однако реально, говорит начальник отдела Елена Титова, сбор такого налога должен быть как минимум раза в три больше. Граждане его просто скрывают. Но какой бы сложной и обременительной ни была работа по выявлению теневых хозяев жилья, как бы ни скрывали его нанимателя сумму уплаты "квартирных", представляясь родственниками, случайными гостями и еще бог знает кем из боязни, что хозяева их выгонят, она способна пополнить муниципальную казну, хотя те же запросы и уточнения тянутся часто месяцами, особенно при выезде квартировладельцев за пределы города.

Инициативная группа под началом В.М. Романовой обивает пороги кабинетов чиновников от коммуналки и других руководителей, пишет в областные инспекции, пребывая под страхом нового повышения коммунальных платежей. Обыкновенный тепловой счетчик на доме во многом открыл им глаза на коммунальный "дебет-кредит", а в лице и действиях самой инициативной группы создал прецедент, какого в Мысках еще не было. Но в последнее время Валентина Михайловна вымоталась, устала от хождений, от телефонных звонков "доброжелателей". И хочет одного: чтобы каждый платил за жилищно-коммунальные услуги по справедливости. Это, считает, возможно только в товариществе собственников жилья (ТСЖ), которое, сводя платежи в один поток, будет содержать дом на эти деньги. Жильцы ее дома сейчас присматриваются к созданию ТСЖ. "И правильно. Флаг им в руки", - прокомментировал это решение один из руководителей мэрии.

Что выпадет им на этой, во многом неизведанной, ухабистой тропе, выводящей прямиком, как нас уверяет правительство, на светлую столбовую дорогу жилищно-коммунальной реформы, мы, наверное, еще узнаем.

Валерий ШЕВЦОВ,
корр. "Кузбасса".

Мыски.

контекст

Время выбрасывать камни

(Окончание. Начало на 1-й стр.).

Шахтерская история, которая тоже учит, пока еще тяжкий процесс обучения не завершила. Горняки, включая сюда и владельцев угольных компаний, находятся примерно в седьмом классе общеобразовательной школы, где останутся, видимо, на второй год. Если речь идет об угле, то в основном о тоннах. О десятках миллионов тонн, о 150 и 200 миллионах, о бригадах-миллионерах и прочем. Но что добываем и почем его продадим – об этом реже и тише.

В минувшем году Кузбасс дал Родине и загранжителям 127663,6 тыс. тонн угля. Доля коксования из него – 49700,2 тыс. тонн. Это много, это 48 процентов общероссийской добычи. Всего обогащено 45814,7 тыс. тонн, а концентрата для коксования, того самого, что у нас берут по высоким ценам, - 33573,6 тысячи тонн. Где-то рядом предел, по сравнению с 1989 годом из тринадцати ныне здравствующих обогатительных фабрик увеличили производство концентрата девять, одна осталась на том же уровне. Но увеличили немного – на десятые доли процента, как правило. Хотелось бы больше, да все упирается в технические и технологические возможности. На пальцах одной руки трехпалого кенгуру можно пересчитать те обогатительные предприятия, где всерьез занимались обновлением техники и технологии. Остальным – прямая дорога в институт хотя бы для начала за советом. Именно здесь находится центр, можно сказать, российского уровня, разработки новой и совершенствования существующей техники. Только в Прокопьевске создают ресурсосберегающие и экологически чистые технологии обогащения. Здесь можно получить ответ на вопрос, как усовершенствовать процессы на действующих производствах. В виде приложения к сказанному: Госгортехнадзор аккредитовал институт как имеющий право вести исследовательские и внедренческие работы в области промышленной безопасности, а Госстандарт РФ официально утвердил его как «орган по сертификации угля и продуктов его переработки».

Однако здесь существуют свои подводные камни, которые тоже желательно было разбросать по морям-океанам задвения до следующей экономической встряски, которая с регулярностью посещает нашу Россию. Самый острый риф – отсутствие единой программы технического и технологического обновления предприятий обогащения. Когда-то бывшее координатором этого направления объединение «Кузбассуглеобогащение» приказало долго жить, вернее, по сведениям институтских ученых, занято какой-то мелкой торговлей. Наверное, это было неизбежно. Могучий, номинально еще существующий концерн «Кузбассшахтострой», например, сейчас занят перепродажей кирпичей, памперсов и еще черт-те чего, занимается перевозками пассажиров в такси, полностью растеряв свое влияние на вопросы горного строительства. Дошло до казуса – шахтопроходчиков для работ на «Первомайской» везут из... Ростова-на-Дону. Ликвидировано приоритетное направление в деятельности концерна, создавшего школу прославленных кузбасских стволовиков. Кому брать на себя вопросы координации работ?

Недавно Чубенко возглавил совет новой общественной организации – Союза углеобогатителей. В его заседаниях активно участвуют ученые Кузбасского государственного технического университета, производственники. Но в целом проблема обновления фабрик зависит прежде всего от хозяина. В Прокопьевске фабриками командует угольное объединение. Крупных заказов в институт отсюда не поступает – а фабричонки-то давно не первой свежести. Местная пресса уже отметила покупку новым руководством объединения бронированного «мерса». Программы обновления обогатительной отрасли в городе нет. Есть на «Сибири», «Кузбасской», «Беловской», а прокопьевским обогатителям все еще не везет и не хватает средств. Больше того, в шахтерской среде ходят упорные слухи о предстоящем закрытии или банкротстве ряда предприятий.

Кузбасс в процессе реконструкции системы обогащения во многом может обойтись собственными мощностями машиностроителей, предоставив работу сотням людей.

Два года назад в Анжеро-Судженске пришлось говорить о шахтерских проблемах с главой Государственного управления по реструктуризации шахт Валерием Зайденваргом. В то время он считал, что закрытие старых угольных предприятий – благо, что денег на социальное обустройство уволенных шахтеров хватает. С одной оговоркой: Анжерке ГУРШ не дает больше денег потому, что город умудрился растерять собственную строительную базу и на простейшие штукатурные работы вынужден приглашать томичей. Возможно, с закрытием новой шахты или обогатительной фабрики правительство подбросит через г-на Зайденварга и его управление некоторую сумму. Для утешения безработных. Но выход ли это для отрасли?

В последние годы, когда владелец шахты в принципе осознал, что камни продавать невыгодно, обогатительные мощности старается заиметь каждое уважающее себя угольное предприятие. Разрезы «Сибиргинский», «Красногорский», «Бачатский» «Междуреченский» (они пока еще не вошли в список тех 13 предприятий) интенсивно ведут строительство объектов обогащения. Слава им непреходящая, но отчего это на новой обогатительной фабрике «Антоновская» имеют место технологические потери более 4 процентов? Фабрика новая, технология, казалось бы, тоже не из позапрошлого века... Новые владельцы исключили из цепочки «исследованип – проектирование – строительство – эксплуатация» участие института на стадии именно проектирования. Проектные проработки, а зачастую и технологические, проходят мимо ученого совета института, отсюда – принципиальные ошибки и негативные, в конечном счете, результаты. На грабли наступают все. По очереди.

Мало кто из потребителей кузбасского угля знает, что с 1 января 2002 года у нас введены новые ГОСТовские стандарты – целых три. В них не уложиться без соблюдения опять же трех условий: реконструкции действующих фабрик, строительства модульных обогатительных фабрик и установок и строительства фильтр-прессовых отеделений для обработки шламов и отходов флотации. С последним в бассейне вообще все поставлено с ног на голову. На многих фабриках зольность отходов, выбрасываемых в гидроотвалы, составляет 45-55 процентов. Это не рыночная работа: построить шахту, купить машины, нанять людей, добыть уголь с тем, чтобы при его обогащении половину потерять в отвалах.

Кое-где, правда, и отходы пытаются превратить в доходы. На фабрике «Кузбасская» шлам, полученный из-под фильтр-прессов с невысокой зольностью до 20 процентов, идет присадкой к концентрату. Технологические потери коксующегося угля – ровно три процента. И здесь не пришло время выбрасывать камни, их пока только собирают.

Самое удивительное – Кузбасс в процессе реконструкции системы обогащения во многом может обойтись собственными мощностями машиностроителей, предоставив работу сотням людей. Можно обратиться к соседям. То, что шахтеры покупают за рубежом, вполне может быть освоено на конверсионных заводах – грохоты, центрифуги, гидроциклоны и так далее. Другое дело – качество оборудования, и здесь – прибавка работы для ученых.

Современный рынок жесток к слабому. Попытки продвинуть на него любой некачественный товар чреваты потерей доверия к контрагенту. Иного выхода, наверное, нет - придется обогащаться, и не в приказном порядке, а только следуя чистой производственной логике...

Николай КУЗНЕЦОВ.

Прокопьевск-Кемерово.

***ВМЕСТО ПОСЛЕСЛОВИЯ.** Куда же девать уголь необогащенный, ведь явно каждая тонна добытого топлива не пройдет через жернова фабрик? Тут, оказывается, все ясно. Только наши советские конструкторы сумели создать уникальные печи, которые НЕ МОГУТ работать на высококачественном топливе – колосники сгорают. Минимум каждая вторая котельная или ТЭЦ рассчитана на потребление каменного угля, в котором камня – как гуталина в Простоквашине. Специалисты говорят, что такого технологического извращения больше нет нигде в мире. А на нет, как водится, и суда нет.*

Российская Федерация
Кемеровская область

ЗАКОН

О внесении изменения в Закон Кемеровской области от 10.03.98 № 9-ОЗ «О выборах в органы местного самоуправления в Кемеровской области»

Принят Советом народных депутатов Кемеровской области 17 апреля 2002 г. № 1463

Статья 1. Внести в Закон Кемеровской области от 10.03.98 № 9-ОЗ «О выборах в органы местного самоуправления в Кемеровской области» («Кузбасс» от 01.08.98, № 140; 11.11.98, № 211; 18.11.2000, № 218; 09.12.2000, № 233) следующее изменение:

пятый абзац пункта 2 статьи 8 исключить.

Статья 2. Настоящий Закон вступает в силу по истечении десяти дней после его официального опубликования.

Губернатор Кемеровской области А. ТУЛЕЕВ.

г.Кемерово
13 мая 2002 г.
№ 36-ОЗ

Администрация Кемеровской области

РАСПОРЯЖЕНИЕ

от 13. 05. 2002 № 316-р
г. Кемерово

О предоставлении льгот на услуги по технической инвентаризации гражданам-собственникам жилых домов, пострадавшим от пожара

В целях осуществления социальной защиты граждан-собственников жилых домов, пострадавших от пожара:

1. Государственному унитарному предприятию "Центр технической инвентаризации Кемеровской области» (М. Н. Сергеев) услуги по технической инвентаризации жилых домов, принадлежащих гражданам на праве частной собственности, предоставлять бесплатно.

2. Контроль за выполнением распоряжения возложить на заместителя губернатора области В. И. Заузелкова.

3. Начальнику управления по работе со средствами массовой информации С. И. Черемнову опубликовать распоряжение в газете "Кузбасс".

4. Распоряжение вступает в силу со дня опубликования.

Губернатор Кемеровской области А. ТУЛЕЕВ.

Совет народных депутатов Кемеровской области

ПОСТАНОВЛЕНИЕ

О награждении медалью Кемеровской области «За особый вклад в развитие Кузбасса»

Учитывая многолетнюю плодотворную работу, высокий профессионализм, значительный вклад в социально-экономическое развитие области, в соответствии с Законом Кемеровской области от 11.12.2001 № 111-ОЗ «Об учреждении медали Кемеровской области «За особый вклад в развитие Кузбасса» Совет народных депутатов Кемеровской области

постановляет:

1. Наградить медалью «За особый вклад в развитие Кузбасса» I степени:

МАТВЕЕВА Евгения Семеновича — артиста, режиссера-постановщика киностудии «Мосфильм», город Москва.

ТУРЧИНА Николая Давыдовича (посмертно) — бывшего председателя Кемеровского промышленного облисполкома.

2. Наградить медалью «За особый вклад в развитие Кузбасса» II степени:

АБРАМОВА Александра Григорьевича — президента ООО «Евразхолдинг».

АЛЕКСАШИНА Михаила Федоровича — директора закрытого акционерного общества «Вагановское» Промышленновского района.

АРТЕМЬЕВА Василия Константиновича — председателя сельскохозяйственного производственного кооператива «Пичугинский» Тяжинского района.

ГОРЯЧЕВА Владимира Александровича — председателя сельскохозяйственной артели (колхоз) «Кузбасс» Промышленновского района.

ДИАМАНТА Михаила Иосифовича — заведующего кафедрой технологии строительного производства Кемеровского государственного технологического университета.

КАБАНОВУ Галину Михайловну — главного врача больницы № 2 ГУВД Кемеровской области, город Мариинск.

ПОМОРЦЕВА Альберта Ивановича — президента Федерации хоккея с мячом России.

СЕЛЬСКОГО Андрея Борисовича — президента муниципального спортивного учреждения «Хоккейная команда «Кузбасс».

СТОЛЕР Татьяну Нисеновну — наездника-бригадира племчасти федерального государственного унитарного предприятия «Племенной конный завод «Кемеровский» Топкинского района.

ЮРОВА Геннадия Евлампиевича — писателя общероссийской общественной организации Кемеровского областного отделения «Союз писателей Кузбасса», члена Союза писателей России.

3. Наградить медалью «За особый вклад в развитие Кузбасса» III степени:

АБАЛАКОВА Александра Михайловича — заместителя начальника Управления Федеральной службы налоговой полиции России по Кемеровской области, полковника налоговой полиции.

АВАКУМОВУ Зинаиду Евстигнеевну — учителя муниципального учреждения «Сурановская основная общеобразовательная школа № 3» города Тайги.

АВЕРИНА Виктора Ивановича — заместителя главы города, руководителя администрации Новоильинского района города Новокузнецка.

АГЕЕВУ Валентину Ивановну — директора муниципального унитарного предприятия общественного питания «Заря» города Прокопьевска.

АНАНЬИНУ Лидию Сергеевну — ветерана труда, город Ленинск-Кузнецкий.

АНДРИЕНКО Татьяну Павловну — мастера ламповой общества с ограниченной ответственностью «Шахтоуправление «Кондомское», город Калтан.

АНТОНОВУ Валентину Никитичну — руководителя финансового отдела администрации Гурьевского района.

АРАПОВА Валентина Петровича — ветерана труда, город Кемерово.

АРТЮХОВА Михаила Васильевича — председателя комитета образования и науки администрации города Новокузнецка.

АРУТЮНОВА Рафаэля Вартановича — директора муниципального унитарного предприятия «Управление механизации и автотранспорта» города Междуреченска.

АРШБУ Отари Ионовича — вице-президента общества с ограниченной ответственностью «Евразхолдинг».

АЧКАСОВУ Алину Александровну — главного врача муниципального учреждения здравоохранения «Детская клиническая больница № 2» города Кемерово.

БАЖЕНОВА Алексея Анатольевича — спортсмена-инструктора муниципального учреждения «Хоккейная команда «Кузбасс».

БАЗЫРИНУ Галину Николаевну — начальника юридической службы администрации города Анжеро-Судженска.

БАЧУРИНА Сергея Михайловича — генерального директора акционерного общества открытого типа «Новокузнецкий хладокомбинат».

БЕЛОУСОВУ Людмилу Юрьевну — заместителя начальника отдела образования администрации города Березовского.

БЕЛЯЕВА Александра Антоновича — учителя Верх-Падунской средней общеобразовательной школы Топкинского района.

БЕРЯЗЕВА Владимира Алексеевича — редактора общественно-политического журнала «Сибирские огни», город Новосибирск.

БИТЕНКО Светлану Васильевну — директора муниципального учреждения культуры «Центральный культурный комплекс», город Анжеро-Судженск.

БОБРОВСКУЮ Ирину Григорьевну — заместителя главного врача муниципального лечебно-профилактического учреждения «Городская клиническая больница № 29» города Новокузнецка.

БОЛЬШАКОВА Сергея Геннадьевича — спортсмена-инструктора муниципального учреждения «Хоккейная команда «Кузбасс».

БУДИНА Степана Степановича — слесаря механосборочных работ открытого акционерного общества «Опытно-механический завод «Кузбассхлеб» города Кемерово.

БУКИНУ Раису Дмитриевну — заместителя главы Промышленновского района по социальным вопросам.

БУРАЧЕВСКУЮ Валентину Адамовну — директора открытого акционерного общества «Яшкинский маслозавод».

ВАСИЛЬЕВА Сергея Викторовича — спортсмена-инструктора муниципального учреждения «Хоккейная команда «Кузбасс».

ВАСИЛЬЕВУ Людмилу Викторовну — начальника отдела культуры и кино администрации Кемеровского района.

ВЕРБИЧЕВУ Нину Николаевну — заместителя главы администрации Крапивинского района по социальным вопросам.

ВИНГЕРТ Светлану Александровну — главного врача муниципального учреждения здравоохранения «Поликлиника № 20» города Кемерово.

ВИТУХИНА Юрия Александровича — спортсмена-инструктора муниципального учреждения «Хоккейная команда «Кузбасс».

ВОЛКОВУ Александру Андреевну — оператора машинного доения государственного унитарного предприятия «Племенной завод «Юргинский».

ВОЛКОВУ Антонину Яковлевну — редактора газеты «Новая жизнь», рабочий поселок Тисуль.

ГАРМАШОВУ Елену Семеновну — руководителя аппарата администрации Куйбышевского района города Новокузнецка.

ГЕЙЗЕЛЯ Романа Юрьевича — спортсмена-инструктора муниципального учреждения «Хоккейная команда «Кузбасс».

ГЕЛЬМУТА Артура Гейнриховича — исполняющего обязанности технического директора областного государственного унитарного предприятия «Анжерские стройматериалы».

ГЛУШКОВА Геннадия Михайловича — директора закрытого акционерного общества «Электросеть» города Мариинска.

ГОЛОВНИНА Сергея Дмитриевича — вице-президента общества с ограниченной ответственностью «Евразхолдинг».

ГОЛОВНИНА Николая Дмитриевича — старшего советника общества с ограниченной ответственностью «Евразхолдинг».

ГОРОХОВА Владимира Михайловича — помощника начальника дежурной части оперативного отдела внутренних дел города Топки и Топкинского района.

ГОРШЕНИНА Алексея Валерьевича — критика общественно-политического журнала «Сибирские огни», город Новосибирск.

ГУДКОВУ Светлану Михайловну — главного врача муниципального учреждения здравоохранения «Станция переливания крови» города Ленинска-Кузнецкого.

ГУРЬЕВУ Нину Альфонсовну — начальника производственного отдела муниципального унитарного предприятия жилищно-коммунального хозяйства города Топки.

ДАНИЛОВА Михаила Петровича — ветерана труда, город Мариинск.

ДЕМИНОВУ Светлану Александровну — директора муниципального унитарного предприятия «Путевое хозяйство горэлектротранспорта» города Новокузнецка.

ДЕСЯТКИНА Александра Григорьевича — заместителя генерального директора государственного унитарного предприятия жилищно-коммунального хозяйства Кемеровской области.

ДИДИЛЕНКО Наталью Макаровну — председателя совета ветеранов села Красные Орлы Мариинского района.

ДОБРЫНИНА Михаила Александровича — спортсмена-инструктора муниципального учреждения «Хоккейная команда «Кузбасс».

ДОМРАЧЕВА Николая Михайловича — начальника смены общества с ограниченной ответственностью «Шахтоуправление «Кондомское», город Калтан.

ДОНСКУЮ Валентину Николаевну — заместителя начальника очистных сооружений муниципального унитарного предприятия «Производственное объединение жилищно-коммунального хозяйства» города Таштагола.

ДОРОЖКИНУ Татьяну Васильевну — техника искусственного осеменения коров Мариинского аграрного техникума.

ДУБИНИНА Сергея Сергеевича — спортсмена-инструктора муниципального учреждения «Хоккейная команда «Кузбасс».

ДУДИНА Владимира Леонидовича — заместителя главы администрации города Новокузнецка по строительству.

ЕВЛАХОВУ Тамару Григорьевну — начальника управления образования администрации Яйского района.

ЕЛОВИКОВА Леонида Павловича — тренера-администратора муниципального учреждения «Хоккейная команда «Кузбасс».

ЕРЕМИНА Сергея Федоровича — генерального директора закрытого акционерного общества «Компания «Сибирский хлеб» города Новокузнецка.

ЖИГАЛОВУ Ирину Александровну — начальника департамента начального профессионального образования администрации Кемеровской области.

ЖИЛКИНУ Светлану Тимофеевну — директора муниципального образовательного учреждения «Средняя образовательная школа № 8» города Кемерово.

ЗАГИДУЛИНА Рафаила Гарифовича — генерального директора открытого акционерного общества «Опытно-механический завод «Кузбассхлеб».

ЗАХАРОВУ Галину Степановну — главного ветеринарного врача сельскохозяйственного производственного кооператива «Ижморский».

ЗАХАРЧЕНКО Сергея Федоровича — командира крейсерской атомной подводной лодки «Кузбасс», Камчатская область.

ЗЕНОВУ Татьяну Васильевну — директора муниципального образовательного учреждения «Лицей № 89» города Кемерово.

ЗУБАКОВУ Ольгу Петровну — заместителя главного врача по лечебной части муниципального учреждения здравоохранения «Городская больница» города Гурьевска.

ИВАНОВУ Надежду Макаровну — главного специалиста отдела социальной поддержки населения и предоставления льгот управления социальной защиты населения города Осинники.

ИВУШКИНУ Нину Андреевну — заместителя главы города — руководителя аппарата администрации города Белово.

ИСУПОВУ Розу Николаевну — заместителя главы города Прокопьевска по жилищно-коммунальному хозяйству.

ИШАЕВА Ягуду Юсуповича — директора муниципального образовательного учреждения «Юргинская средняя общеобразовательная школа».

КАЛИНИНУ Любовь Васильевну — заместителя начальника управления муниципального учреждения управления образованием — комитета образования города Междуреченска.

КАЛИНОВСКОГО Виталия Васильевича — директора Топкинского районного узла связи филиала открытого акционерного общества «Электросвязь».

КАМЗЫЧАКОВУ Надежду Петровну — заместителя начальника управления здравоохранения города Прокопьевска.

КАРНАУХОВУ Руфину Леонтьевну — начальника территориального управления поселка Грамотеино администрации города Белово.

КАТУНИНА Александра Яковлевича — старшего вице-президента общества с ограниченной ответственностью «Евразхолдинг».

КАЧУРА Леонида Михайловича — вице-президента общества с ограниченной ответственностью «Евразхолдинг».

КИРИЛЛОВУ Светлану Дмитриевну — заместителя главного врача государственного учреждения «Центр государственного санитарно-эпидемиологического надзора» Орджоникидзевского района города Новокузнецка.

КИСЕЛЕВА Дмитрия Николаевича — техника боевой части связи крейсерской атомной подводной лодки «Кузбасс», Камчатская область.

КИСЕЛЕВУ Нину Петровну — председателя комиссии областного совета ветеранов войны, труда, Вооруженных Сил и правоохранительных органов по работе с молодежью.

КИТЬКОВА Алексея Владимировича — спортсмена-инструктора муниципального учреждения «Хоккейная команда «Кузбасс».

КЛИМОВУ Валентину Никитичну — социального педагога школы-интерната № 1 управления администрации города Белово.

КОБЕЛЕВУ Тамару Александровну — контрольного мастера отдела технического контроля общества с ограниченной ответственностью «Шахтоуправление «Кондомское», город Калтан.

КОЗЛОВА Вячеслава Алексеевича — директора Гурьевского филиала открытого акционерного общества «Электросвязь».

КОЗЛОВА Дмитрия Юрьевича — спортсмена-инструктора муниципального учреждения «Хоккейная команда «Кузбасс».

КОЗЫРЕВА Николая Николаевича — главного врача муниципального учреждения здравоохранения «Юргинская центральная районная больница».

КОЛОМЕНСКОГО Анатолия Владимировича — горнорабочего очистного забоя открытого акционерного общества «Шахта имени С. М. Кирова», город Ленинск-Кузнецкий.

КОЛОТИЛИНУ Зою Никифоровну — директора муниципального учреждения культуры «Дом кино «Москва» города Кемерово.

КОНДРАТЬЕВУ Татьяну Александровну — заместителя главного врача по лечебным вопросам стоматологической поликлиники города Киселевска.

КОНСКИХ Надежду Максимовну — заведующую Колмогоровской врачебной амбулаторией Яшкинского района.

КОПЫЛОВА Сергея Емельяновича — младшего научного сотрудника краеведческого музея города Мариинска.

КОРЕПАНОВУ Галину Дмитриевну — заведующую муниципальным образовательным учреждением «Детский сад компенсирующего вида № 155» города Кемерово.

КОРЖЕНЕВСКУЮ Надежду Калиновну — педагога-психолога муниципального учреждения «Центр социальной помощи семье и детям» города Юрги.

КОРЖОВУ Тамару Акимовну — руководителя поста № 1 Дворца творчества детей и юношества имени Н. К. Крупской города Новокузнецка.

КОРНИЛОВУ Ольгу Владимировну — председателя совета ветеранов войны и труда открытого акционерного общества «Западно-Сибирский металлургический комбинат».

КОРОВИНА Владимира Васильевича — тренера муниципального учреждения «Хоккейная команда «Кузбасс».

КРИЦКУЮ Марию Степановну — председателя совета ветеранов поселка Первомайский Мариинского района.

КРУГЛОВУ Надежду Альбертовну — начальника швейного цеха открытого акционерного общества «Одежда» города Ленинска-Кузнецкого.

КУЗНЕЦОВА Анатолия Владимировича — художественного руководителя русского народного хора муниципального учреждения культуры «Дворец культуры имени 50-летия Октября», город Кемерово.

КУКСА Евгения Геннадьевича — спортсмена-инструктора муниципального учреждения «Хоккейная команда «Кузбасс».

КУЛАКОВА Ивана Васильевича — председателя совета ветеранов войны и труда шахты «Анжерская» города Анжеро-Судженска.

КУЛИКОВУ Галину Константиновну — заведующую терапевтическим отделением муниципального учреждения здравоохранения «Юргинская центральная районная больница».

КУНЧИСА Павла Ивановича — заместителя председателя городского совета ветеранов войны, труда, Вооруженных Сил и правоохранительных органов города Анжеро-Судженска.

КУХТИНОВА Виталия Сергеевича — спортсмена-инструктора муниципального учреждения «Хоккейная команда «Кузбасс».

КУЧЕРЯВЕНКО Владимира Леонидовича — генерального директора общества с ограниченной ответственностью «Гурьевский рудник».

КУЧЕРЯВОГО Константина Егоровича — главу Благовещенской сельской администрации Мариинского района.

КУШАКОВУ Зинаиду Алексеевну — председателя Мариинского городского совета ветеранов войны, труда, Вооруженных Сил и правоохранительных органов.

ЛАЗАРЕВУ Валентину Михайловну — управляющую делами — заместителя главы администрации Мариинского района.

ЛАПКИНА Федора Степановича — ветерана труда, город Мариинск.

ЛЕВИНУ Нину Николаевну — заведующую детской поликлиникой муниципального некоммерческого учреждения «Городская больница» города Полысаево.

ЛЕВЧЕНКО Владимира Александровича — старшего вице-президента общества с ограниченной ответственностью «Евразхолдинг».

ЛЕОНОВА Виктора Алексеевича — заместителя командира по воспитательной работе крейсерской атомной подводной лодки «Кузбасс», Камчатская область.

ЛОГУНОВУ Татьяну Ивановну — доярку колхоза «Правда» Беловского района

ЛУКАШОК Клавдию Алексеевну — начальника организационного отдела Юргинского районного совета.

ЛУНЕВА Владимира Федоровича — заместителя главы города Киселевска по жилищно-коммунальному хозяйству, транспорту и связи.

ЛЯПУШКИНУ Любовь Григорьевну — бригадира отделочников общества с ограниченной ответственностью «Краснобродское СУ» города Киселевска.

МАЛЫГИНА Анатолия Георгиевича — генерального директора открытого акционерного общества «Анжеро-Судженский водопровод и канализация».

МАРКИНА Николая Ивановича — председателя совета ветеранов войны, труда, Вооруженных Сил и правоохранительных органов Орджоникидзевского района города Новокузнецка.

МАЧНЕВУ Зою Григорьевну — главного врача муниципального учреждения здравоохранения «Центральная городская больница» города Калтана.

МЕДВЕДЕВА Виктора Ивановича — механизатора сельскохозяйственного производственного кооператива «Восход» Юргинского района.

МИРОШНИЧЕНКО Юрия Анатольевича — писателя общественно-политического журнала «Сибирские огни», город Новосибирск.

МОЛОКОВУ Любовь Семеновну — директора муниципальной средней общеобразовательной школы № 8 города Топки.

МОРОЗОВУ Елену Алексеевну — научного руководителя центра социальных исследований Кемеровского государственного университета.

МОСТОВСКОГО Альберта Иннокентьевича — главного геолога государственного геологического предприятия «Разведочное эксплуатационное предприятие «Мартайга», рабочий поселок Тисуль.

МОСУНОВУ Светлану Владимировну — педагога поста № 1 Дворца творчества детей и юношества имени Н. К. Крупской города Новокузнецка.

МУРАВЬЕВУ Татьяну Михайловну — учителя муниципальной средней общеобразовательной школы № 8 города Топки.

МЯГКИХ Нину Владимировну — директора Черемичкинской средней школы Топкинского района.

МЯСОЕДОВА Алексея Анатольевича — спортсмена-инструктора муниципального учреждения «Хоккейная команда «Кузбасс».

МЯУСА Сергея Анатольевича — главного тренера муниципального учреждения «Хоккейная команда «Кузбасс».

НЕСТЕРОВА Валерия Ивановича — первого проректора Кузбасского государственного технического университета.

НЕУГОДНИКОВА Алексея Леонидовича — начальника Беловского межрайонного отдела Управления Федеральной службы налоговой полиции России по Кемеровской области, полковника налоговой полиции.

НИКИТИНУ Ольгу Геннадьевну — заместителя главы города Междуреченска по экономике и финансам.

НИКОЛЕНКО Светлану Петровну — заведующую дошкольным образовательным учреждением № 4 «Уголек» города Мыски.

НИКУЛИНУ Надежду Петровну — начальника управления образования администрации города Киселевска.

НИЛОВУ Нину Викторовну — главного экономиста муниципального унитарного предприятия «Производственное объединение жилищно-коммунального хозяйства» города Топки.

НИФОНТОВУ Римму Филипповну — начальника управления социальной защиты населения города Междуреченска.

НОВИКОВА Гаврила Гавриловича — председателя комиссии по работе с молодежью совета ветеранов войны и труда Заводского района города Кемерово.

НОВОСЕЛОВУ Анну Павловну — телятницу совхоза «Искитимский» Юргинского района.

ОСЬКИНУ Надежду Ивановну — преподавателя детской музыкальной школы № 22 города Мариинска.

ПАНТЕЛЕЕВУ Елену Михайловну — солистку народного инструментального ансамбля «Родник» Юргинского района.

ПАСОВУ Зинаиду Григорьевну — учителя Староурюпской средней (полной) общеобразовательной школы Тяжинского района.

ПЕТРОВУ Светлану Витальевну — председателя Пермяковского сельского потребительского общества Беловского райпотребсоюза.

ПИВЦАЕВА Владимира Владимировича — директора федерального государственного унитарного предприятия «Племенной конный завод «Кемеровский» Топкинского района.

ПОДГОРНОВУ Наталью Афанасьевну — директора общества с ограниченной ответственностью «Кузнецкий каравай», город Новокузнецк.

ПОДДУБНОГО Анатолия Федоровича — главного механика открытого акционерного общества «Шахта «Шушталепская», город Калтан.

ПОДПОРИНУ Нину Федоровну — директора Кемеровской междугородной телефонной станции открытого акционерного общества «Электросвязь».

ПОЛТЕВУ Зою Исхаковну — заместителя главного врача по лечебной части Топкинской центральной районной больницы.

ПОЛЯКОВА Владимира Григорьевича — слесаря-ремонтника общества с ограниченной ответственностью «Гурьевский рудник».

ПОПКОВУ Валентину Николаевну — заведующую общественной приемной при главе города Юрги.

ПОПОВУ Маргариту Алексеевну — начальника инструментального цеха открытого акционерного общества «Завод «Красный Октябрь» города Ленинска-Кузнецкого.

ПОТЕМКИНУ Галину Николаевну — главного врача детской городской больницы № 1 управления здравоохранения администрации города Белово.

ПРИБЫТКОВУ Лилию Сергеевну — директора государственного унитарного предприятия «Мариинский гортопсбыт».

ПРИМАКА Николая Степановича — ветерана труда, город Кемерово.

ПРИНЦЕВУ Александру Яковлевну — генерального директора открытого акционерного общества «Магистраль» города Киселевска.

ПРОСКУРИНУ Надежду Васильевну — главного ветеринарного врача закрытого акционерного общества «Мысковская птицефабрика».

ПРОХОЖЕВУ Людмилу Федоровну — главного врача стоматологической поликлиники № 2 города Новокузнецка.

ПРУДНИКОВУ Любовь Федоровну — машиниста электровоза Казского рудника общества с ограниченной ответственностью «Кузнецкий горно-обогатительный комплекс».

РАДИОНОВА Сергея Васильевича — директора муниципального предприятия «Управление заказчика по жилищно-коммунальному хозяйству» города Осинники.

РАДЮКЕВИЧ Галину Михайловну — главного бухгалтера муниципального унитарного предприятия «Управление единого заказчика жилищно-коммунальных услуг», город Кемерово.

РУХМАНИНА Сергея Васильевича — руководителя (хормейстера) народного коллектива городского хора ветеранов войны и труда «Красная гвоздика» города Анжеро-Судженска.

САБЕЛЬНИКОВУ Ларису Васильевну — заведующую столовой открытого акционерного общества «Новокузнецкий завод резервуарных металлоконструкций».

САВЕЛЬЕВУ Тамару Александровну — заведующую муниципальным дошкольным образовательным учреждением «Детский сад № 11 «Дельфин» города Топки.

САГИЛЬ Ганну Николаевну — директора Анжерского лесхоза.

САМОХВАЛОВА Алексея Николаевича — артиста Алтайского краевого драматического театра.

САФОНКИНА Владимира Валентиновича — директора муниципального унитарного предприятия жилищно-коммунального хозяйства Топкинского района.

СВИРИДОВУ Нину Михайловну — главного бухгалтера открытого акционерного общества «Новокузнецкий завод резервуарных металлоконструкций».

СЕВЕНЮКА Андрея Алексеевича — старшего вице-президента общества с ограниченной ответственностью «Евразхолдинг».

СЕМЕНОВУ Светлану Михайловну — оператора машинного доения государственного унитарного предприятия «Племенной завод «Юргинский».

СЕМЕНОВУ Ларису Ивановну — заведующую инфекционным отделением муниципального учреждения здравоохранения «Центральная городская больница» города Междуреченска.

СИКОРСКУЮ Галину Николаевну — директора муниципального учреждения культуры «Дворец культуры Прокопьевского завода шахтной автоматики».

СКУТИНА Юрия Дмитриевича — врача-хирурга муниципального учреждения здравоохранения «Центральная городская больница» города Мариинска.

СЛИПЧЕНКО Григория Николаевича — руководителя детского духового оркестра муниципальной средней общеобразовательной школы № 1 города Топки.

СМОЛЯНИНОВА Евгения Александровича — спортсмена-инструктора муниципального учреждения «Хоккейная команда «Кузбасс».

СОЛОВЬЕВУ Марину Анатольевну — главного специалиста — помощника руководителя Представительства администрации Кемеровской области в городе Москве.

СОЛОДОВНИКОВУ Алевтину Николаевну — директора муниципального образовательного учреждения «Специальная (коррекционная) школа-интернат № 38 города Новокузнецка».

СОРОКИНА Дмитрия Владимировича — старшего вице-президента общества с ограниченной ответственностью «Евразхолдинг».

СТАРОДИДА Вячеслава Владимировича — спортсмена-инструктора муниципального учреждения «Хоккейная команда «Кузбасс».

СТАРЧЕНКО Наталью Дмитриевну — директора муниципального образовательного учреждения «Специальный коррекционный детский дом № 6» города Прокопьевска.

СТУЧИНСКУЮ Веру Васильевну — директора торгового комплекса «Дары моря» открытого акционерного общества «Пингвин» города Новокузнецка.

СЫРАЕВА Марата Гумаровича — спортсмена-инструктора муниципального учреждения «Хоккейная команда «Кузбасс».

ТАРАКАНОВА Валерия Александровича — мастера-экипировщика муниципального учреждения «Хоккейная команда «Кузбасс».

ТАРАСОВА Сергея Евгеньевича — спортсмена-инструктора муниципального учреждения «Хоккейная команда «Кузбасс».

ТЕТЕРИНА Павла Леонидовича — спортсмена-инструктора муниципального учреждения «Хоккейная команда «Кузбасс».

ТОКАРЕВУ Галину Николаевну — директора Анжеро-Судженского городского центра занятости населения.

ТРЕТЬЯКОВУ Нину Георгиевну — специалиста по кадрам открытого акционерного общества «Спиртовой комбинат» города Мариинска.

ТРУСОВУ Любовь Анатольевну — ветерана труда, Гурьевский район.

ТРУШИНА Владимира Васильевича — начальника Кемеровского городского отдела Управления Федеральной службы налоговой полиции России по Кемеровской области, полковника налоговой полиции.

ТУШМИНЦЕВУ Валентину Андриановну — заместителя главного врача по лечебной работе Тяжинской центральной районной больницы.

ФАРТУШНУЮ Олимпиаду Ивановну — директора муниципального учреждения культуры «Детская централизованная библиотечная система» города Кемерово.

ФРОЛОВУ Татьяну Петровну — заместителя главы города Прокопьевска по экономике, финансам и налоговой политике.

ХАЙДУКОВУ Екатерину Мироновну — ветерана труда, Крапивинский район.

ЦАПАЕВА Владимира Николаевича — директора профессионального училища № 83 города Мариинска.

ЧАВДАР Наталью Ильиничну — заведующую микрохирургическим отделением № 1 управления здравоохранения администрации города Новокузнецка.

ЧЕБОТОВУ Галину Викторовну — заведующую отделом образования администрации Чебулинского района.

ЧЕКАНОВУ Юлию Юрьевну — ведущего референта Представительства администрации Кемеровской области в городе Москве.

ЧИЖОВА Алексея Сергеевича — спортсмена-инструктора муниципального учреждения «Хоккейная команда «Кузбасс».

ШАБАЛИНУ Наталью Григорьевну — начальника управления образования Прокопьевского района.

ШВАРЦ Валентину Васильевну — учителя Ленинуглевской средней (полной) общеобразовательной школы Ленинск-Кузнецкого района.

ШЕВЕЛЕВУ Галину Алексеевну — директора муниципального образовательного учреждения «Средняя общеобразовательная школа № 74» города Кемерово.

ШМАТКОВУ Александру Михайловну — учителя муниципального образовательного учреждения «Многопрофильная гимназия №2» города Мариинска.

ШМИДТА Владимира Иоганнесовича — заместителя директора по экономике открытого акционерного общества «Шахта имени Кирова», город Ленинск-Кузнецкий.

ШУМАЕВА Михаила Михайловича — инженера по лицензированию общества с ограниченной ответственностью «Шахтоуправление «Кондомское», город Калтан.

ЩЕТИНИНА Дмитрий Анатольевича — спортсмена-инструктора муниципального учреждения «Хоккейная команда «Кузбасс».

4. Контроль за исполнением настоящего постановления возложить на Н. В. Бублик — первого заместителя председателя Совета народных депутатов Кемеровской области.

5. Настоящее постановление вступает в силу со дня его принятия.

Председатель Совета народных депутатов Кемеровской области Г. Т. ДЮДЯЕВ.

28 февраля 2002 г. № 1407

Указ

Президента Российской Федерации О награждении государственными наградами Российской Федерации

За заслуги в области сельского хозяйства и многолетний добросовестный труд присвоить почетное звание

«Заслуженный механизатор сельского хозяйства Российской Федерации»

ИККЕРТУ Алексею Альфридовичу— трактористу муниципального унитарного сельскохозяйственного предприятия «Лебяжье» Юргинского района Кемеровской области.

ПАВЛОВУ Евгению Владимировичу — трактористу колхоза «Правда» Беловского района Кемеровской области.

«Заслуженный работник сельского хозяйства Российской Федерации»

БУТАКОВУ Василию Васильевичу — управляющему фермой федерального государственного унитарного предприятия «Ленинск-Кузнецкий племенной завод», Кемеровская область.

КАЙНОВУ Юрию Федоровичу — начальнику участка закрытого акционерного общества «Береговой» Кемеровского района Кемеровской области.

САЛДАЕВУ Сергею Ивановичу — рабочему колхоза «Правда» Беловского района Кемеровской области.

За заслуги в области транспорта и многолетний добросовестный труд присвоить почетное звание

«Заслуженный работник транспорта Российской Федерации»

МУСТАЕВУ Владимиру Викторовичу — водителю автомобиля совхоза «Шевелевский» Крапивинского района Кемеровской области.

НИКОЛЕНКО Антонине Алексеевне — водителю автомобиля сельскохозяйственного производственного кооператива «Зарубинский» Топкинского района Кемеровской области.

Президент Российской Федерации В. ПУТИН.

Москва, Кремль
13 марта 2002 года
№ 277.

Указ

Президента Российской Федерации О награждении государственными наградами Российской Федерации

За заслуги в области жилищно-коммунального хозяйства и многолетний добросовестный труд присвоить почетное звание

«Заслуженный работник жилищно-коммунального хозяйства Российской Федерации»

СОКОЛОВУ Виктору Дмитриевичу — главному инженеру открытого акционерного общества «КемВод», Кемеровская область.

Президент Российской Федерации В. ПУТИН.

Москва, Кремль
22 апреля 2002 года
№ 408.

Указ

Президента Российской Федерации О награждении государственными наградами Российской Федерации

За большой вклад в развитие химической промышленности, многолетний добросовестный труд и укрепление дружбы и сотрудничества между народами наградить

медалью ордена «За заслуги перед Отечеством» II степени

ВАЩЕНКО Геннадия Константиновича — машиниста компрессорных установок кемеровского открытого акционерного общества «Азот»

ЕГОРОВА Василия Степановича — начальника цеха кемеровского открытого акционерного общества «Азот».

МЕРМАНА Семху Моисеевича — начальника производства кемеровского открытого акционерного общества «Азот».

ПОДРЯБИНКИНА Владимира Александровича — слесаря кемеровского открытого акционерного общества «Азот».

ЩЕГЛОВУ Рамилю Рахимовну — заместителя начальника цеха кемеровского открытого акционерного общества «Азот».

Присвоить почетные звания:

«Заслуженный конструктор Российской Федерации»

ШИРИНКИНУ Владимиру Николаевичу — главному механику проектного управления кемеровского открытого акционерного общества «Азот».

«Заслуженный химик Российской Федерации»

КОНОНЕНКО Виктору Афанасьевичу — аппаратчику кемеровского открытого акционерного общества «Азот».

КОНОНОВУ Игорю Николаевичу — начальнику центральной лаборатории кемеровского открытого акционерного общества «Азот».

ФАТЕЕВУ Юрию Ивановичу — начальнику отделения кемеровского открытого акционерного общества «Азот».

ЦЕПЛЯЕВУ Александру Николаевичу — заместителю главного инженера кемеровского открытого акционерного общества «Азот».

«Заслуженный работник транспорта Российской Федерации»

СЕРКОВУ Виктору Алексеевичу — начальнику отдела транспортного управления кемеровского открытого акционерного общества «Азот».

Президент Российской Федерации В. ПУТИН.

Москва, Кремль
27 апреля 2002 года, № 426.

Указ

Президента Российской Федерации О награждении государственными наградами Российской Федерации

За выдающийся вклад в отечественное образование и многолетний добросовестный труд присвоить почетное звание

«Народный учитель Российской Федерации»

СИДОРЕНКО Але Алексеевне — директору школы-интерната № 5 города Ленинска-Кузнецкого Кемеровской области.

Президент Российской Федерации В. ПУТИН.

Москва, Кремль
12 апреля 2002 года, № 378.

Указ

Президента Российской Федерации О награждении государственными наградами Российской Федерации

За заслуги в области сельского хозяйства и многолетний добросовестный труд присвоить почетное звание

«Заслуженный работник сельского хозяйства Российской Федерации»

ПЫХТИНОЙ Галине Ивановне — первому заместителю начальника департамента сельского хозяйства и продовольствия администрации Кемеровской области.

Президент Российской Федерации В. ПУТИН.

Москва, Кремль
12 апреля 2002 года, № 381.

Указ

Президента Российской Федерации О награждении государственными наградами Российской Федерации

За заслуги в области культуры и многолетнюю плодотворную работу присвоить почетное звание

«Заслуженный работник культуры Российской Федерации»

ТУЗОВСКОЙ Галине Юрьевне — методисту управления культуры администрации Прокопьевского района Кемеровской области.

Президент Российской Федерации В. ПУТИН.

Москва, Кремль
15 апреля 2002 года, № 390.

Указ

Президента Российской Федерации О награждении государственными наградами Российской Федерации

За заслуги в области здравоохранения и многолетнюю добросовестную работу присвоить почетное звание

«Заслуженный врач Российской Федерации»

МЕЛЬ Надежде Федоровне — главному врачу стоматологической поликлиники управления здравоохранения администрации города Анжеро-Судженска Кемеровской области.

Президент Российской Федерации В. ПУТИН.

Москва, Кремль
19 апреля 2002 года, № 402.

Указ

Президента Российской Федерации О награждении государственными наградами Российской Федерации

За достигнутые трудовые успехи, укрепление дружбы и сотрудничества между народами и многолетнюю добросовестную работу наградить

медалью ордена «За заслуги перед Отечеством» II степени

МАКУТУ Владимира Николаевича — главу администрации города Таштагола Кемеровской области

Президент Российской Федерации В. ПУТИН.

Москва, Кремль
27 апреля 2002 года, № 427.

Указ

Президента Российской Федерации О награждении государственными наградами Российской Федерации

За заслуги в области культуры и многолетнюю плодотворную работу присвоить почетное звание

«Заслуженный работник культуры Российской Федерации»

ЛАГУНОВОЙ Светлане Семеновне — директору детской музыкальной школы № 2 города Кемерово.

ФАРТУШНОЙ Олимпиаде Ивановне — директору детской централизованной библиотечной системы города Кемерово.

Президент Российской Федерации В. ПУТИН.

Москва, Кремль
27 апреля 2002 года, № 421.

выставки

Педагогам Кузбасса – золотая медаль

Диплом лауреата конкурса программ, проектов и научно-методических разработок и Почетный знак (золотая медаль) по итогам VI Московской международной выставки-форума «Школа» вручены департаменту образования Кемеровской области. Систему образования Кузбасса представили экспозиция, рассказывающая о перспективах регионального образования, инвестиционные проекты департамента образования, ученых и педагогов Новокузнецка, комплекты научно-методической литературы, учебники и учебные пособия. О роли выставки в повышении эффективности образования и об опыте кузбасских педагогов беседуем с начальником департамента образования области Тамарой ФРАЛЬЦОВОЙ.

— Тамара Анатольевна, выставка-форум ежегодно демонстрирует возможности отечественной педагогики, научные и технологические достижения. Чем в этот раз привлекла внимание экспозиция Кемеровской области?

— Мы принимаем участие в такой выставке второй раз за те шесть лет, когда проходит этот крупнейший образовательный форум. В 1998 году были награждены дипломом. Причина успеха нынешнего, конечно, люди — наши талантливые педагоги, которые с душой, с ответственностью относятся к делу своему.

Среди 200 региональных проектов, программ, научно-методических разработок из 63 регионов России дипломами и медалями отмечены шесть. Мы представили в культурно-выставочном центре «Сокольники» экспозиции — «Перспективы образования как фактор социально-экономического развития региона» и о социально-реабилитационном пространстве для детей-сирот Кемеровской области.

Демонстрировались новые модели муниципального управления образованием, новые информационные технологии, система сохранения здоровья учащихся и, конечно, законодательные и нормативные правовые документы Кемеровской области в сфере образования.

Были представлены и наши губернские образовательные учреждения — женская гимназия и кадетский корпус МЧС, учреждения для детей-сирот с опытом работы по семейному типу, недавний социальный проект «Мама, найди меня!» Кроме того, такие действительно уникальные комплексы, как школа здоровья № 5 Ленинска-Кузнецкого и комплекс «Единство» из Междуреченска.

Особое внимание, надо сказать, обратили и участники, и организаторы выставки на наш опыт по созданию сети учреждений с повышенным содержанием образования для детей, нуждающихся в поддержке государства. Кстати, и само словесное обозначение «дети, нуждающиеся в поддержке государства» зазвучало теперь в российской педагогике именно после знакомства с этим опытом.

Вызвал интерес, например, и кузбасский методический опыт по духовно-нравственному воспитанию школьников, представленный областным институтом усовершенствования учителей и Новокузнецким институтом повышения квалификации.

Об интересе к кузбасской экспозиции говорит и то, что в мае к нам приезжает бригада корреспондентов «Учительской газеты» для подготовки спецвыпуска об образовании Кемеровской области. В июне предполагает давать материал на эту тему российский журнал «Вестник образования».

— От крупнейшей в стране образовательной выставки зависит и определение перспектив российского образования. Чей региональный опыт, представленный в Москве, был, по-вашему, в этом смысле полезным и ценным?

— Год назад в Саратове начался эксперимент по единому государственному экзамену. Предстоит участвовать в таком эксперименте и нам, познакомились с анализом результатов тестирования.

Удмуртия, например, представила интересный опыт по оптимизации и реструктуризации сельских школ. Поскольку у нас в области в нескольких районах — Гурьевском, Мариинском, Крапивинском отрабатываются новые модели: под одной крышей, например, школа — и учреждение дополнительного образования или агрошкола, сельский лицей, мы присмотрелись и к их опыту.

Многих впечатлил опыт по созданию условий для развития личности, представленный лингвистической гимназией № 3 Улан-Удэ.

Воспользовались мы возможностью и предполагаем заключить договоры с московской фирмой «Стронг-XXI век», которая занимается разработкой и производством высококачественного учебного оборудования, приборов, мебели для детских садов, школ, вузов, и санкт-петербургской компанией «Экрос» — ведущим производителем оборудования для школьных кабинетов химии — рабочие столы, посуда из полипропилена, инструментарий для опытов.

Картографическое издательство «Ди Эм Би», победитель мирового конкурса «Лучшее картографическое издание 2000 года», предложило нам к 60-летию области издать учебные карты для школьников Кузбасса.

— Образование называют индустрией будущего. Как вы считаете, что прежде всего создает условия для его развития — достаточное финансирование, умелое руководство или личность педагога, который любит и свой предмет, и детей?

— Думаю, важно все — и люди, и опыт, что они друг другу передают, и понимание администрацией проблем образования. У нас в области поддержка губернатором престижа учителя, мотивации образования дают результаты. За один только последний год, когда стали вручать премии отличникам и губернаторские стипендии победителям областных олимпиад, тех, кто учится на «отлично», стало больше в школах на тридцать процентов. И если, к примеру, в прошлому году на участие в конкурсе «Лучшая методическая разработка» от учителей было 30 заявок, то сейчас уже сто педагогов заявили о готовности такие разработки предоставить. Конечно, и конкурсы «Учитель года» и «Лидер в образовании» — тоже значимые вехи для наших учителей. Как, впрочем, и нынешнее звание лауреата Московской международной выставки, которое обязывает давать детям качественные знания, что действительно ценится на вес золота.

Беседовала **Валентина ДМИТРИЕВА.**

НА СНИМКАХ: экспозиция Кузбасса; в презентации департамента образования Кемеровской области участвовал театр моды «Престиж» Яйского детского центра творчества.

Фото **Юрия Юрьева.**

ОАО «Агроснаб-2» сообщает

14 июня 2002 года состоится годовое собрание акционеров ОАО «Агроснаб-2»

Повестка дня:

1. Итоги финансово-хозяйственной деятельности за 2001 год.
2. Утверждение годовой бухгалтерской отчетности.
3. Отчет ревизионной комиссии с учетом аудиторской проверки деятельности за 2001 год.
4. Утверждение аудитора.
5. Избрание ревизионной комиссии.
6. Выборы членов совета директоров.
7. Утверждение устава в новой редакции (в соответствии с Федеральным законом от 07.08.2001 года № 120 ФЗ «О внесении изменений и дополнений в ФЗ «Об акционерных обществах»).
8. Утверждение внутренних положений общества.

Собрание состоится по адресу: г. Кемерово, ул. Железнодорожная, 41.
Начало собрания в 11-00, начало регистрации в 10-00.

Кузбасское открытое акционерное общество энергетики и электрификации «Кузбассэнерго»

650000, г. Кемерово, ГСП-2, пр. Кузнецкий, 30.

Уведомление о проведении годового общего собрания акционеров ОАО «Кузбассэнерго»

Уважаемый акционер!

Сообщаем вам о проведении годового общего собрания акционеров ОАО «Кузбассэнерго» в форме совместного присутствия 21 июня 2002 года в 13 час. по адресу: г. Кемерово, пос. Предзаводской, Новокемеровская ТЭЦ.

Регистрация участников собрания будет проходить в день проведения собрания. Начало регистрации в 11 час. 30 мин. Окончание регистрации в 12 час. 45 мин.

При регистрации иметь при себе паспорт либо документ, удостоверяющий личность, представителю акционера (-ов) — надлежащим образом оформленную доверенность.

Повестка дня:

1. Об утверждении годового отчета, годовой бухгалтерской отчетности, в том числе отчета о прибылях и убытках (счетов прибылей и убытков) общества по результатам финансового года.
2. О распределении прибыли (убытков) общества по результатам финансового года.
3. О выплате дивидендов общества по итогам 2001 года.
4. О выплате членам совета директоров общества вознаграждений и (или) компенсаций.
5. О выплате членам ревизионной комиссии общества вознаграждений и (или) компенсаций.
6. Об избрании членов совета директоров общества.
7. Об избрании членов ревизионной комиссии общества.
8. О прекращении полномочий генерального директора общества.
9. Об избрании генерального директора общества.
10. Об утверждении аудитора общества.
11. Об утверждении положения о порядке подготовки и проведения общего собрания акционеров общества.
12. Об утверждении положения о ревизионной комиссии общества.
13. Об утверждении положения о порядке созыва и проведения заседаний совета директоров общества.
14. Об утверждении положения о правлении общества.
15. Об утверждении положения о выплате членам ревизионной комиссии общества вознаграждений и компенсаций.
16. Об утверждении устава общества в новой редакции.
17. Об утверждении внутренних документов общества в новой редакции.

Список акционеров, имеющих право на участие в годовом общем собрании акционеров ОАО «Кузбассэнерго», по решению совета директоров составлен по состоянию на 8 мая 2002 года.

При определении кворума и подведении итогов голосования по вопросам повестки дня годового общего собрания акционеров ОАО «Кузбассэнерго» учитываются голоса, представленные бюллетенями для голосования, полученными не позднее 18 июня 2002 года (включительно). Бюллетени направляются по адресу: 105066, г. Москва, ул. Ольховская, д. 22.

С информацией (материалами), подлежащей представлению акционерам при подготовке к проведению годового общего собрания акционеров ОАО «Кузбассэнерго», акционеры могут ознакомиться в период с 01 июня 2002 г. по 21 июня 2002 г. (кроме выходных дней) с 10 до 17 часов по местному времени в помещении исполнительного органа общества по адресу: г. Кемерово, пр. Кузнецкий, 30, 3 этаж, кабинет 302 (телефон для справок (384-2) 29-37-61), а также по адресу: г. Москва, ул. Ольховская, д. 22, ОАО «Центральный московский депозитарий».

Совет директоров ОАО «Кузбассэнерго».

Сообщение о проведении годового общего собрания акционеров ОАО «Кузбассэнергострой»

Совет директоров открытого акционерного общества «Кузбассэнергострой», расположенного по адресу: г. Кемерово, ул. Островского, д. 15, извещает своих акционеров о проведении 21 июня 2002 г. годового общего собрания акционеров.

Форма проведения собрания — собрание.

Начало собрания в 11-00 по местному времени.

Вопросы повестки дня собрания:

1. Избрание членов счетной комиссии общества.
2. Утверждение устава общества в новой редакции в соответствии с федеральным законом от 07.08.2001 г. № 120-ФЗ «О внесении дополнений и изменений в Федеральный закон «Об акционерных обществах».
3. Утверждение внутренних документов общества, регулирующих деятельность его органов.
4. Утверждение годового отчета, бухгалтерской отчетности, в том числе отчета о прибылях и убытках (счетов прибылей и убытков) общества, а также распределения прибыли, в том числе выплаты (объявлении) дивидендов и убытков общества по результатам финансового года.
5. О размере, сроках и форме выплаты годовых дивидендов по всем типам акций общества.
6. Избрание членов совета директоров общества.
7. Избрание членов ревизионной комиссии общества.
8. Утверждение аудитора общества.
9. Выделение филиала СУ Беловской ГРЭС в самостоятельное акционерное общество.
10. Выделение филиала СУ Томусинской ГРЭС в самостоятельное акционерное общество.
11. О размере вознаграждений членам совета директоров и членам ревизионной комиссии и компенсации расходов, связанных с исполнением ими своих функций.

Место проведения собрания — зал заседаний ОАО «Кузбассэнергострой», расположенный по адресу: г. Кемерово, ул. Н. Островского, д. 15, 3-й этаж.

Начало регистрации участников собрания — 9-30.

Окончание регистрации участников собрания — 10-30.

При регистрации при себе иметь:

— паспорт либо документ, удостоверяющий личность;

— для представителей акционеров — надлежащим образом оформленную доверенность.

Список акционеров, имеющих право на участие в годовом общем собрании акционеров, составлен по состоянию на 6 мая 2002 г.

С материалами к собранию можно ознакомиться по адресу: г. Кемерово, ул. Островского, д. 15, к. 305, а также в филиалах ОАО «Кузбассэнергострой», расположенных в городах Белово, Мыски.

КУБЕРТЕН-СПОРТ

легкая атлетика

Подтянись, Наташа!

Удачно стартовала в нынешнем летнем спортивном сезоне кемеровчанка — мастер спорта, чемпионка России среди молодежи Наталья Павликовская. Выступая в Италии в соревнованиях серии "Гран-при", она заняла третье призовое место в легкоатлетическом семиборье.

Павликовская, так же как и наша прославленная чемпионка мира и Европы Елена Прохорова, тренируется под руководством заслуженного тренера России Анатолия Михайловича Канашевича.

— Это очень перспективная спортсменка, ей надо "подтянуть" две дисциплины — бег на 200 метров, прыжки в длину, и уже в этом году она способна выполнить норму мастера спорта международного класса, — говорит о ней директор Кемеровской областной СДЮШОР по легкой атлетике Вячеслав Александрович Торшин.

Подтянись, Наташа!

Сергей ЛЕПИХИН.

панкратион

«Кубок вызова»

Под таким названием в Барнауле прошел международный турнир по панкратиону (вид единоборства, включающий элементы борьбы и бокса) среди профессионалов.

В турнире приняли участие сильнейшие борцы России, Беларуси, Азербайджана, Украины, Германии.

Кузбасс представляли кемеровчане, воспитанники тренера Сергея Переходы, Павел Болоянгов (до 75 кг), Матвей Одинцев (до 70 кг) и Александр Рыков (до 80 кг).

Наибольший успех выпал на долю чемпиона России Павла Болоянгова. В финале ему пришлось встретиться с чемпионом Азербайджана Гией Кулумбековым. Болоянгов смог одолеть грозного соперника.

Матвей Одинцев в полуфинальном поединке выиграл у призера Кубка европейских чемпионов белоруса Ивана Куртнева. Но в финале ему не повезло. Барнаулец Павел Семенов рассек ему бровь. И судьи были вынуждены остановить бой и присудить победу Семенову.

Александр Рыков, кандидат в мастера спорта по боксу, рукопашному бою и панкратиону, в полуфинальном бою победил красноярца Александра Мулько, мастера спорта по дзюдо, самбо и рукопашному бою. Но в финале уступил молодому дагестанцу Руслану Абдуразакову, мастеру спорта по кикбоксингу и панкратиону, призеру Кубка Азии.

Через неделю Болоянгов и Одинцев примут участие в чемпионате России, который состоится в Новокузнецке. Рыкову этот турнир придется пропустить из-за травмы.

Календарь

В этот день родились

1445. Сандро БОТТИЧЕЛЛИ, итальянский художник.

1904. Жан ГАБЕН (1904 - 15.11.1976), французский актер.

1911. Софья ПИЛЯВСКАЯ, российская актриса ("Анна Каренина", "Покровские ворота").

Криминал

Сходить на танцы и... умереть

Прокуратура Центрального района Новокузнецка закончила расследование уголовного дела, связанного со смертью 18-летнего студента монтажного техникума Сергея Кранина. На скамье подсудимых окажутся заместитель директора ООО «Дир» 30-летний Олег Вахтаров, помощник администратора этой же фирмы 38-летний Сергей Ларин и их товарищ — 34-летний безработный Роман Карнацкий. Всем троим предъявили обвинение в групповом хулиганстве с применением насилия, а Вахтарову — еще и в умышленном причинении тяжкого вреда здоровью, повлекшего по неосторожности смерть потерпевшего.

Сергея Кранина избили 1 декабря прошлого года в баре «Таёжный» на дискотеке, которую проводила фирма «Дир». Отсюда в бессознательном состоянии парня доставили в 29-ю горбольницу, где он вскоре скончался. Свидетели заявили, что парня избивали охранники бара.

Порядок на дискотеках, проводимых ООО «Дир», обеспечивал со своими подчиненными заместитель директора фирмы Олег Вахтаров — бывший офицер местного горотдела ФСБ. Лицензий, дающих право заниматься охранной деятельностью, у этих людей, официально оформленных официантами и администраторами, не было. Зато некоторые из них прежде имели судимости. К примеру, один из обвиняемых ранее дважды привлекался к уголовной ответственности за хулиганство и изнасилование. Такая вот «служба безопасности»...

Следствие выяснило подробности случившегося. В тот день около 23 часов Сергей Кранин курил на танцевальной площадке, случайно уронил стул и тоже случайно выбил бутылку пива из рук Вахтарова. И вот как, по словам свидетелей, повели себя в этой ситуации охранники и присоединившийся позже к ним их товарищ: Кранина били лицом об стол, кулаками по телу, вытащили за ноги со второго этажа на улицу (при этом Сергей бился головой о ступени), уже в снегу пинали ногами...

Как утверждает прокуратура, в тот вечер Олег Вахтаров и Роман Карнацкий были пьяны. По заключению судмедэксперта, смерть Сергея Кранина наступила от травмы головы. Следствие пришло к выводу, что потерпевшего пинал по голове именно Олег Вахтаров...

Все обвиняемые вину свою не признали. Вахтаров и Карнацкий от дачи показаний отказались. Ларин же заявил, что действовал не из хулиганских побуждений, а находясь на работе: якобы предотвращал хулиганские действия Кранина...

Михаил ЗЕЛЕНЧУКОВ.

Новокузнецк.

Кроссворд

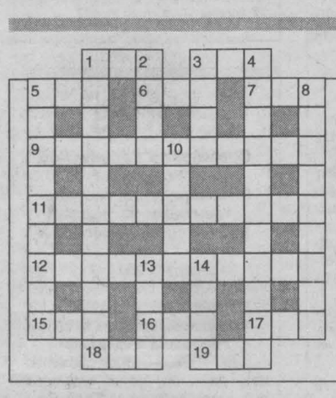

По горизонтали: 1. Имя питона из сказки Р. Киплинга "Маугли". 3. Старинное название повозок. 5. Шведское название города Турку. 6. Единица наследственного материала, делающая нас похожими на своих родителей. 7. Город на юго-востоке Канады. 9. Ядовитость, способность оказывать вредное влияние. 11. Излом горизонтальных архитектурных членений. 12. Уплотнение грунта. 15. Груда камней, сложенная на перевале. 16. Способ передвижения. 17. Буква кириллицы. 18. Ржавчина. 19. Крепость в Средней Азии.

По вертикали: 1. Испанец-авантюрист в Америке. 2. Бог огня в ведической религии. 3. Приток Амура. 4. И брат, и сын, и шурин. 5. Принадлежность произведения автору. 8. Название провинции в Испании. 10. Внутренняя часть чего-то большого, тяжелого. 13. И снежная, и ромовая. 14. Шест, служащий рычагом при поднятии тяжестей.

Ответы

По горизонтали: 1.Каа. 3.Арр. 5.Або. 6.Ген. 7.Оба. 9.Токсичность. 11.Раскрепощка. 12.Трамбование. 15.Обо. 16.Бег. 17.Ижа. 18.Ржа. 19.Арк.

По вертикали: 1.Конкистадор. 2.Агни. 3.Онон. 4.Родственник. 5.Авторство. 8.Альбасете. 10.Чрево. 13.Баба. 14.Вара.

ИНФОРМАЦИЯ ДЛЯ ВАС

Тел. 52-02-10.

Все товары и услуги подлежат обязательной сертификации.

ПРОДАЮТ

Срочно дом в Кировском р-не. Дом из бруса, 3 комнаты, кухня, веранда, баня, гараж. Все под одной крышей. Вода в доме. Есть бокс 6,5х14 м, участок 10 соток — огорожен 2-метровым забором. Обр. ул. Восточная, 34а. Тел. 35-98-01, после 19 час.

СДАЮТ

В аренду мет. гараж 6х3,5 м в охраняемом кооп. «Энергетик» на ул. Н. Островского, близко транспортные остановки. Тел. 25-17-91, в любое время.

УТЕРИ

Утерянный студенческий билет № 970205, выданный юридическим факультетом КемГУ 1.10.97 г. на имя Федоровой Марии Сергеевны, считать недействительным.

БЛАГОДАРЯТ

Выражаем искреннюю благодарность всем, кто разделил с нами горе в связи с трагической гибелью дочери Яночки.

Семья Хлебниковых.

ЛИКВИДАЦИЯ

Открытое акционерное общество «Губернский торговый дом» ИНН 4208011930, находящееся по адресу: 650099, г. Кемерово, проспект Советский, 56-204, тел. 23-47-87, объявляет о своей добровольной ликвидации.

Решение о ликвидации принято 6 мая 2002 года общим собранием акционеров ОАО «Губернский торговый дом». Ликвидатором общества назначен Сергей Николаевич Провоторов. В соответствии со статьей 63 Гражданского кодекса РФ требования кредиторов могут быть заявлены ОАО «Губернский торговый дом» в течение двух месяцев с даты настоящей публикации путем направления письменных претензий с приложением документов, подтверждающих задолженность ОАО «Губернский торговый дом», по адресу: 650099, г. Кемерово, проспект Советский, 56-204.

Администрация Кемеровской области выражает глубокое соболезнование заведующей производством отдела общественного питания областной администрации Корневой Валентине Михайловне по поводу кончины ее матери

ВОРОБЬЕВОЙ Пелагеи Гордеевны.

Коллектив главного финансового управления Кемеровской области выражает глубокое соболезнование начальнику отдела Васькиной Татьяне Юрьевне в связи с безвременной кончиной ее матери

ГУСЕВОЙ Людмилы Петровны.

Главный редактор В. М. ГУЖВЕНКО.

Газета «Кузбасс» учреждена администрацией Кемеровской области и журналистским коллективом редакции. Зарегистрирована Омской региональной инспекцией по защите свободы печати и массовой информации 27.01.94 г., свидетельство о регистрации №54.
Мнение редакции не всегда совпадает с мнением авторов.

АДРЕС РЕДАКЦИИ: 650630, г. Кемерово, пр. Октябрьский, 28.
Электронный адрес: news@knews.kuzbass.net
СПРАВКИ: по рекламе — 52-25-23; по письмам — 52-38-23; по редакции — 52-32-74.
Собственные корреспонденты: в Новокузнецке — 45-99-62, Новокузнецкое отделение рекламы — 36-77-97, Прокопьевске — 6-02-58, Ленинске-Кузнецком — 7-88-24, Мысках — 2-18-66, Яе — 2-17-06, Анжеро-Судженске — 2-99-94. Телефакс 52-12-10.

Газета является участником процесса по формированию единого информационного пространства. Материалы газеты, в том числе коммерческие предложения и реклама, размещаются в системах поиска Интернет и информационных продуктах компании «Мега».

Время подписания номера в печать по графику 20.00. Сдан в печать 19.35. Объем 2 п.л. Печать офсетная.

Тиражи во вторник, субботу — 25284 (индексы 51901, 31029); четверг — 49288 (индексы 51901, 31029, 31023); среду, пятницу — 21056 (индекс 51901).
Газета набрана и сверстана на компьютерном комплексе газеты «Кузбасс».
По вопросам качества печати звонить по тел. 52-03-34.
Типография издательства «Кузбасс»: 650630, г. Кемерово, пр. Октябрьский, 28. Заказ № 83.