Издается с 7 января 1922 года

Кузбасс

ОБЛАСТНАЯ МАССОВАЯ ГАЗЕТА

72 (23090) 23 АПРЕЛЯ 2002 г., ВТОРНИК

Апрель

пн.	1	8	15	22	29
вт.	2	9	16	23	30
ср.	3	10	17	24	
чт.	4	11	18	25	
пт.	5	12	19	26	
сб.	6	13	20	27	
вс.	7	14	21	28	

Кемеровская областная научная библиотека Газетный зал

60-летию Кемеровской области

имя в истории

Петр Родионович САЕНКО (1913-1979 гг.)

Родился в д. Новониколаевка, окончил педтехникум в Кемерове, получил высшее военное образование, с 1937 года — кадровый офицер Советской Армии.

На фронтах Великой Отечественной с первого дня войны. Особо отличился в сражении за Прибалтику: 1964-й артполк под командованием подполковника Саенко, оказавшись в окружении, уничтожил 36 единиц боевой техники противника, а затем, прорвав оборону, вышел к своим. За умелые действия, приявленные при этом мужество и героизм П. Р. Саенко удостоен звания Героя Советского Союза.

После победы продолжал службу в армии, в отставку ушел генерал-майором, жил в Минске.

(Из фондов областного краеведческого музея).

547130

акцент

Нашли прием и на тарифный лом

Плавильные печи умнеют, а пыль скоро станут превращать в деньги. Именно так можно охарактеризовать то, что происходит за последние два года на ОАО «Кузнецкие ферросплавы».

Уникальная техническая операция началась на этом старейшем металлургическом предприятии: отслужившая свой срок седьмая ферросплавная печь и уже готовая конструкция новой поменяются местами. Для такой "рокировки" заводчанам потребуется всего два месяца вместо традиционных для такого вида работ 90-120 дней.

Затраты на этот ремонт оцениваются почти в 40 миллионов. К слову сказать, только в прошлом году группа "Межрегиональный деловой мир" (МДМ), которая контролирует это предприятие, инвестировала в его техническое переоснащение почти 80 миллионов рублей. Похоже, что наиболее оптимальный выход из тарифных тисков руководство "Кузнецких ферросплавов" видит в глубокой модернизации производства, которая позволит вывести предприятие на технологические показатели мирового уровня. И не случайно построенное в прошлом году новое трехэтажное здание отдано в полное распоряжение инженерным службам, которые являются главными инициаторами и разработчиками современных технических решений.

...Стальная махина, с уже готовой футеровкой, покоится сейчас в центре цеха. После того как старую печь демонтируют, она сантиметр за сантиметром начнет наползать на освободившееся место. Подобная работа проводится впервые за всю историю предприятия, где давно сложилась своего рода инженерная школа нетрадиционных подходов к решению технических и технологических проблем.

Это уже пятая по счету печь с электронным оснащением для управления производственным циклом от формирования состава шихты до ведения плавки. Они последовательно заменяют на "Кузнецких ферросплавах" старые печи.

Как и ее предшественницы, новая будет оснащена автоматизированной системой управления. С внедрением таких систем ферросплавщикам удается в последнее время достичь наилучших показателей не только по объему выпуска ферросилиция, но и по удельным затратам электроэнергии на производство одной его тонны.

- Судите сами, - рассказывает начальник второго цеха А.А. Паринов, - аналогичная 14-я печь, оснащенная автоматической системой управления, стала эксплуатироваться с августа прошлого года. Вместо запланированных 14 тысяч 365 тонн ферросилиция на ней получено дополнительно 718 тонн. Но главное - эта "печурка" сэкономила 3 миллиона 700 тысяч киловатт-часов электроэнергии. Если учесть, что энергетическая составляющая в себестоимости нашей продукции примерно 40 процентов, а тарифы постоянно растут (в прошлом году энергетикам заплачено на 250 миллионов рублей больше, чем в предыдущем), нетрудно посчитать, какие значительные средства удалось сэкономить заводу. Кстати, совсем недавно Кузнецкий завод ферросплавов отмечен дипломом международной выставки "Энергосбережение-2002", а Минэкономразвития признало новокузнецкое предприятие "лучшим российским экспортером".

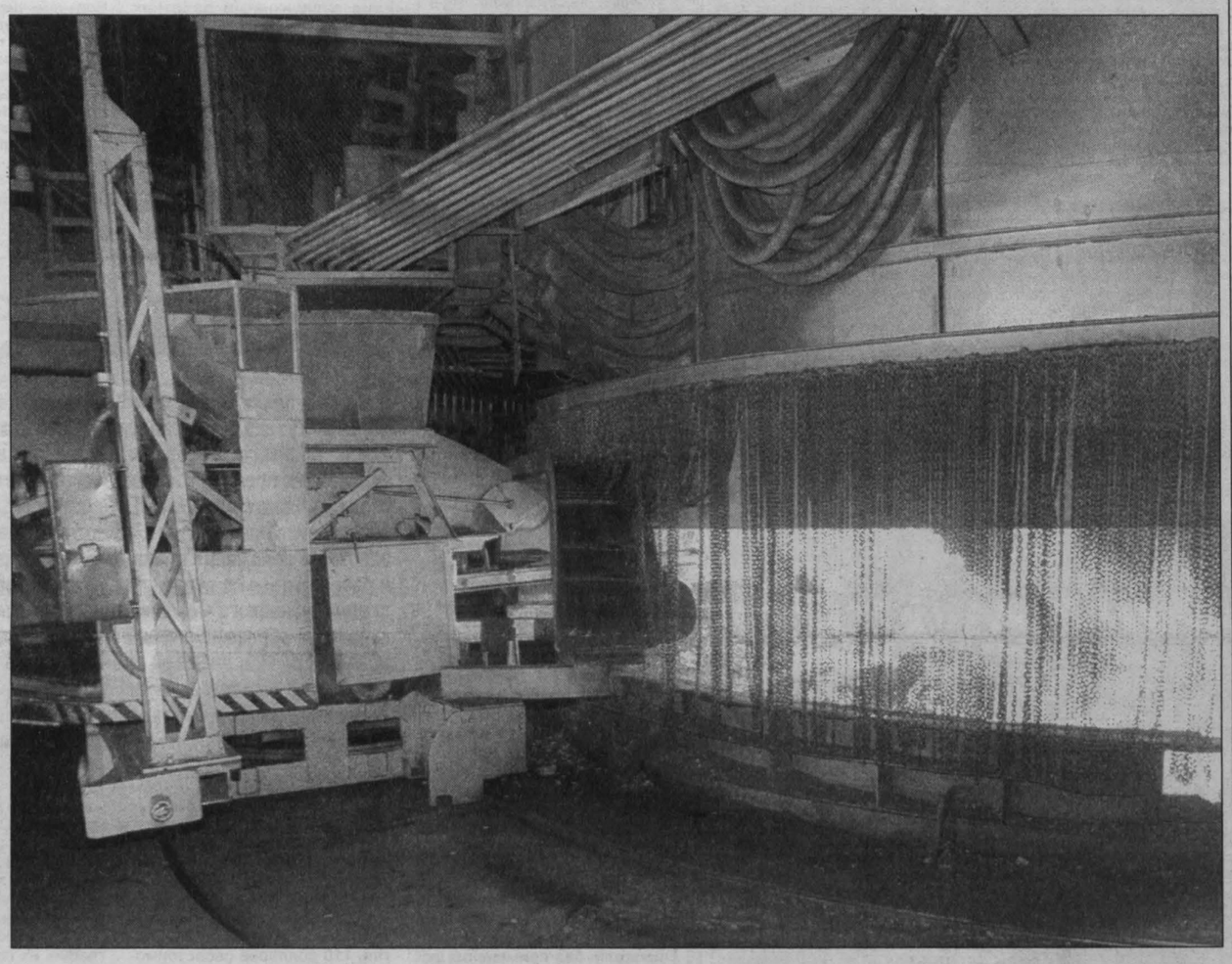

При этом в бюджеты всех уровней перечислено 245 миллионов рублей налогов. Долги, накопленные прежними собственниками, погашены полностью. Вместе с этим кредиторскую задолженность предприятия удалось снизить на 100 миллионов рублей. Разумеется, это невозможно было бы сделать без увеличения объемов реализации. По итогам прошлого года они выросли на 17,5 процента.

Новую установку по уплотнению пыли или микрокремнезема, до недавнего времени считавшегося отходами основного производства, как сказочную избушку на курьих ножках, заводским специалистам удалось уместить на крошечной площадке между производственными корпусами. Это самый затратный проект ферросплавщиков за последние десять лет. Расходы на установку, которая на данный момент уже готова на 98 процентов, составляют около 150 миллионов рублей

Пока почти невесомую пыль, которая составляет около 15 процентов от объема произведенного ферросилиция, приходится смешивать с водой и сбрасывать в шламонакопители. На это требуются немалые средства и значительно ухудшается экологический уровень производства.

После ввода в строй установки по уплотнению, а это произойдет буквально через месяц -другой, вредная пыль обратится в добротный строительный материал, используемый в современной строительной индустрии . С помощью уплотненного микрокремнезема можно получать сверхвысокопрочные бетоны, обладающие высокой степенью сжатия и низкой водопроницаемостью. Цемент с такой добавкой резко увеличивает долговечность конструкций и устойчив к агрессивным хлоридным и кислотным средам.

Кстати, высотный комплекс зданий в Чикаго, тоннель под Ла-Маншем, комплекс "Москва-сити" построены как раз с использованием именно такой добавки в строительные смеси.

В перспективе все плавильные печи переведут на сухую пылеочистку.

Внедрение новых технологий не повлекло за собой традиционного сокращения рабочих мест. Напротив, их численность возросла на полторы сотни человек, а уровень заработной платы удается удерживать на самом высоком уровне среди предприятий металлургического комплекса. Ее уровень составляет сегодня в среднем 7650 рублей. Однако такое лидерство не успокаивает руководство предприятия. Теперь до середины лета все заводские службы и 250 инженеров и рабочих круглосуточно будут заняты на операции по замене плавильной печи. Если она завершится успешно, то уникальность такой работы станет в скором будущем вполне обычным делом.

Александр СУСОЕВ,
корр. «Кузбасса».

НА СНИМКЕ: плавильная печь.

Фото **Юрия Юрьева.**

Новокузнецк.

концепция

В Москве о Сибири

Вчера губернатор А. Тулеев в Москве принял участие в совещании по проблемам реформирования РАО «ЕЭС России». Оно прошло под председательством полномочного представителя по Сибирскому федеральному округу Л. Драчевского.

Губернатор высказал серьезные замечания по предлагаемому проекту реформирования этой естественной монополии. Затем он принял участие в заседании Государственного совета при Президенте РФ, которое провел В. Путин. Тема заседания — оборот сельскохозяйственных земель в России.

☆☆☆

Как известно, в Москве прошло специальное заседание правительства РФ по обсуждению долгосрочной программы стратегического развития Сибири до 2020 года.

Заседание провел Председатель правительства М. Касьянов. В нем принял участие и выступил губернатор А. Тулеев.

На сегодняшний день 15 из входящих в Сибирский округ субъектов Федерации остаются дотационными. «Сибирь пока действительно тормозит российскую экономику», — отметил А. Г. Тулеев. При этом он назвал «парадоксом» то, что большинство регионов «богатейшей части России» до сих пор берут средства извне. Сибирь, в которой сосредоточено до 80 процентов всех природных ресурсов России, имеет огромный потенциал для экономического роста. «Мы не просим денег на реализацию программы и не намерены отбирать их у других регионов. Значимость программы не в том, чтобы урывать деньги из федерального бюджета, а объединить усилия федеральных органов, губернаторов, регионов и добиться того, чтобы в Сибири к 2005 году из 16 регионов хотя бы 10 были не дотационными, а регионами-донорами», — подчеркнул губернатор.

Основные пункты предложенной программы заключаются в снижении транспортных тарифов и решении проблем недропользования. По мнению А. Г. Тулеева, плату за недра «необходимо по максимуму оставлять в Сибири». Кроме того, концепция предусматривает строительство жилья в регионе. Это позволит Сибири стать одной из точек быстрого роста экономики страны.

В целом правительство Российской Федерации одобрило проект Стратегии развития Сибири. В документ будут внесены поправки и дополнения, и окончательно он будет готов к 20 мая. Министерству экономического развития и торговли поручено уточнить механизм реализации Стратегии развития Сибири: в отношении организации взаимодействия между федеральным, региональным и местным уровнями власти; доработать вопросы использования мер тарифного регулирования, в частности, ввести дифференциацию тарифов естественных монополий, в первую очередь — железнодорожных; улучшения демографической ситуации в Сибири.

Пресс-служба АКО.

выборы

Народ – за Сурхаева

В воскресенье 21 апреля 2002 года состоялись выборы главы администрации Юргинского района.

По предварительным данным, в выборах приняли участие 10122 человека, это 76 процентов избирателей района. Из них за Хамита Мухамедовича Сурхаева проголосовало более 69 процентов. На втором месте — Сергей Семенович Урюпичев. Он получил 6,59 процента голосов. Третий результат у Загира Сагидулловича Хабибулина — это 4,13 процента. Против всех кандидатов проголосовало 14,19 процента избирателей. Таким образом, выборы состоялись.

Пресс-служба АКО.

Кузбасс подписка-2002

Встретимся в Прокопьевске

Уважаемые прокопчане!

26 апреля, в 13 часов, на городском почтамте состоится розыгрыш призов газеты «Кузбасс».

Он будет проведен среди прокопчан, выписавших «Кузбасс» на 2-е полугодие 2002 года (на шесть месяцев).

ГЛАВНЫЙ ПРИЗ — 1000 РУБЛЕЙ.

При себе необходимо иметь паспорт и квитанцию.

Спешите подписаться на «Кузбасс» и выигрывайте вместе с нами!

комментарий

Самоуправление — как гайка с болтом:

недокрутишь — плохо, перекрутишь — потеряешь...

Ровно два года тому назад вышло постановление Совета народных депутатов г. Белово, регламентирующее участие предприятий в подготовке к зиме жилищно-коммунального хозяйства и оказании посильной помощи учреждениям социальной сферы города. Отрадно, что в этом вопросе местная власть нашла полное понимание со стороны практически всех руководителей крупных, средних и малых предприятий.

Результат: беловчане без аварий и потрясений пережили три последние зимы, в нормальном режиме работают школы, детсады, больницы, Дома культуры. Поселки Красный Брод и Бачатский, переданные в «доверительное управление», стали одними из лучших, здесь успешно решаются практически все социальные проблемы. В том же Красном Броде, например, даже в советские времена не могли обеспечить жителям нормальное водоснабжение. Пока за дело не взялись шефы с одноименного разреза. Они пробурили скважины, протянули 20-километровый водовод и линию электропередачи. Нынче руководство предприятия совместно с администрацией города решает вопрос организации в поселке отделения милиции.

Такое тесное сотрудничество городской власти и руководителей, хозяев промышленных предприятий, пожалуй, единственный способ не только выжить, но и развивать, укреплять базу ЖКХ, учреждений образования и культуры. Именно этому вопросу и было посвящено совместное заседание сессии горсовета и коллегии администрации города, на котором присутствовали многие руководители предприятий. Этому предшествовали рабочие встречи с ними, которые глава Белова Геннадий Шатилов проводил в течение месяца и нашел полную поддержку. Ведь сегодняшняя ситуация действительно такова, что без шефской помощи не обойтись.

К примеру, последние несколько лет отменен ряд налогов — транспортный, налог на содержание образовательных учреждений, сбор на уборку территорий, налог на содержание ЖКХ и соцсферы, уменьшена до 13 процентов ставка подоходного налога, снижен налог на прибыль. Все это, конечно, облегчило жизнь предприятиям, однако при этом значительно уменьшилась доля местного бюджета в общих налоговых отчислениях. Если в 2000 году в городскую казну поступал каждый второй рубль, то в 2001 — только четвертый, а в нынешнем это будет лишь пятый, если не шестой рубль.

Так, за первый квартал текущего года предприятия города перечислили во все бюджеты 307 млн. рублей, из которых только 63 млн. поступили в горбюджет. Это при том, что для поддержки в нормальном состоянии только городского хозяйства Белову необходим бюджет порядка 1 млрд. 100 млн. рублей.

Бюджет же текущего года — всего 601 млн., причем 450 млн. руб. из них — зарплата бюджетникам. При таком раскладе хоть лоб расшиби, но своими средствами и силами городу не провести нормальную подготовку к зиме. Это можно сделать лишь совместными усилиями. Тем более что до 1997 года практически все жилье, а это более 2 млн. квадратных метров, находилось на балансе промпредприятий, в первую очередь — угольных. Как и котельные, которых нынче в муниципальной собственности 25 штук, причем многие из них нуждаются в незамедлительной модернизации, дорабатывая свой ресурс. А помимо этого имеется еще 825 км водопроводных сетей, 179 из них — аварийные и требуют замены.

— Может быть, сегодня суть местного самоуправления и заключается в том, чтобы представительная, исполнительная власть, руководители бюджетных организаций, ЖКХ, директора промышленных предприятий и их собственники собирались вместе и сообща решали все вопросы обеспечения нормальной жизни города, — сказал в своем выступлении глава Белова Г.П. Шатилов. — Поэтому подготовленный документ мы назвали не муниципальным, а социальным заказом, то есть таким заказом, который жители города, рабочие предприятий дают нам с вами. И мы вместе должны сделать все, чтобы на улицах было чисто, а в домах тепло. Чтоб люди могли в нормальных условиях получить медицинскую помощь и быть уверенными в том, что их дети и внуки пойдут в нормальный детский сад или вовремя сядут за парты в отремонтированных школах.

... Финансовая шефская помощь в нынешнем году составит 100 млн. 259,5 тыс. рублей.

Виктор САВЕЛЬЕВ,
корр. «Кузбасса».

Белово.

Губернская страховая компания – гарант стабильности.

Тел. 52-79-66, 52-49-45.
г.Кемерово,
пр. Октябрьский, 53/2.

консультации Сбербанка

Мой сын живет и учится в другом городе. Можно ли перевести ему деньги с моего вклада в Сбербанке?

Ирина СВЕТЛАЯ, г. Кемерово.

Конечно, можно в любую точку страны и за рубеж! Перевести деньги можно через любое отделение Сберегательного банка, что очень удобно как отправителю, так и получателю, так как учреждения Сберегательного банка имеются практически во всех населенных пунктах России. Причем вы можете оформить и постоянные переводы с вашего вклада, избавившись таким образом от ненужного беспокойства. Стоимость услуги небольшая и зависит от суммы перевода. Через учреждения Сберегательного банка можно перевести также и наличные деньги, не открывая счета. В этом случае Сбербанк по вашему желанию может направить получателю перевода уведомление о поступлении на его имя денежных средств, а также уведомить вас о том, что перевод поступил по указанному адресу.

Дополнительно с переводом может быть отправлено и текстовое сообщение до 10 слов. А если вы решили поехать к сыну и опасаетесь за сохранность денег в дороге, вы можете также оформить перевод и на свое имя. Для этого достаточно оформить в учреждении Сбербанка заявление. При условии хранения вклада не менее двух предшествующих месяцев и перевода на свое имя данная операция осуществляется бесплатно.

Телефоны для справок: 31-65-75, 31-78-12.

К сведению депутатов и избирателей

24 апреля в 11.00 по адресу: Советский проспект, 62, малый зал, состоятся депутатские слушания по вопросам повестки дня тридцать шестой сессии Совета народных депутатов Кемеровской области.

24 апреля в 12.00 в малом зале здания № 1 (Советский проспект, 62) состоится тридцать шестая сессия Совета народных депутатов Кемеровской области, на которой будут рассмотрены проекты законов:

«Об обращении с отходами производства и потребления на территории Кемеровской области», «О внесении дополнения в Закон Кемеровской области от 13.02.98 № 6-ОЗ «О государственной службе Кемеровской области» и другие вопросы.

Газета Кузбасс

в Интернет: *www.mega.kemerovo.su/kuzbass/*
Ваша страница в Интернет на сервере Компании «Мега» «Экономика и жизнь Кузбасса», тел. (3842) 25-32-77, тел./факс 36-62-01

Газета «Кузбасс» приглашает оформить подписку на II полугодие 2002 года. Спешите на почту, в киоски «Кузбасспечать».

Среди подписчиков будут разыграны ценные призы.

КУРЬЕР

служба новостей «Кузбасса»: тел. 52-37-33, 52-36-45, 52-67-67

КУРС ВАЛЮТЫ (ЦЕНТРОБАНК)
23 апреля
$ 31,15 руб.
€ 27,70 руб.

Пока опасен – не банкрот

В Москве прошло заседание межведомственной комиссии по финансовому оздоровлению и банкротству, где рассматривалось предложение руководства агентства «Росбоеприпасы» ввести на кемеровском заводе «Коммунар» процедуру банкротства.

В результате обсуждения принято решение о недопустимости банкротства предприятия до выполнения действующей программы по утилизации опасных веществ, которая должна завершиться в апреле 2004 года. Также решено в мае - июне повторно обследовать предприятие для уточнения количества опасных веществ.

На текущий год «Росбоеприпасами» выделено на мероприятия по утилизации этих веществ на «Коммунаре» 8 миллионов рублей, сообщает медиагруппа «Кузнецкий тракт».

Налетчики знали, где деньги лежат

50 тысяч рублей лишился банк за три минуты.

В пятницу в прокопьевском филиале Сбербанка 7387/027 (по улице Черных) находилось около 80 клиентов и четыре кассирши. В 12 часов дня в банк ворвались трое парней в масках, вооруженные обрезом и пистолетами. Один из них встал у дверей, второй, угрожая обрезом, заставил посетителей лечь на пол. Третий вскочил на деревянный барьер и обрушился на стеклянную перегородку, которая разлетелась на мелкие кусочки. В этот момент одна из кассирш, пересчитав пачку денег (в ней было 50 тысяч рублей), несла купюры к металлическому ящику, который находился под столом. Выхватить деньги из ее рук оказалось непросто – мужественная женщина прижала пачку к себе и сопротивлялась, как могла. Тогда подонок нанес кассирше несколько ударов ногами, после чего, завладев деньгами, помчался к выходу. На улице троица развила спринтерскую скорость и скрылась в соседнем доме. Скорее всего они выскочили с другой стороны через окно.

Милиция прибыла через 15 минут. Операция «Перехват» не принесла результатов. По информации пресс-службы ГУВД, в филиале отсутствовала сигнализация и «тревожная» кнопка. Самое главное, что от действий преступников, готовых на все, никто не пострадал.

Не вызывает сомнений, что к операции грабители подготовились весьма тщательно. Как сообщил один из руководителей учреждения, на все про все грабителям «потребовалось максимум три минуты».

Лариса БАЗАРОВА.

школа

Старшеклассники кемеровской гимназии № 62, общеобразовательных школ № 93, 8 стали участниками второй межрегиональной дистанционной олимпиады школьников по физике в Интернет-классах.

Компания «Базовый элемент» («Сибал») провела ее с приглашением всех Интернет-классов, открытых в городах Абакане, Саяногорске, Иркутске, Братске, Кемерове, Самаре, Дмитрове, Усть-Лабинске, Миассе. В течение двух академических часов за компьютерами юноши и девушки отвечали на десятки вопросов, выполняли тестовые задания.

В составе авторитетного жюри — специалисты ООО «Медиаресурс Холдинг» компании «Базовый элемент», преподаватели физического факультета МГУ им. М. В. Ломоносова.

Победители будут названы в течение трех дней.

☆☆☆

Дан старт весенней Неделе добра, которая пройдет по всей стране. Сегодня в Кемерове начинается акция «Уроки добра».

Во всех восьмых классах школы № 92 состоится разговор на тему: «Что такое бесконфликтное поведение». Лекции на эту тему будут прочитаны добровольцами союза молодежи Кузбасса, обученными по специальным программам. Это будет первый урок добра для ребятишек, а за ним последуют другие. Например, студенты-добровольцы научат школьников с пониманием относиться к инвалидам, преодолевать психологические барьеры при общении с такими людьми.

Пожар из спичечного коробка

В прошедшие выходные в Кузбассе зафиксировано более сотни очагов возгорания сухой травы.

Пожарные службы, специалисты промышленных и сельских предприятий ведут борьбу с «весенним палом» всеми силами и средствами.

Как известно, поджигают сухую траву в основном подростки, но кое-где этим занимаются и взрослые. Специалисты обращаются ко всем жителям Кузбасса — не делать этого, так как из-за отжига травы в эти солнечные сухие дни велика опасность возникновения лесных пожаров, могут загореться промышленные и социальные объекты. Вчера в связи с этим первый заместитель губернатора В. Мазикин обратился к руководителям предприятий и организаций: усилить контроль за пожаробезопасностью на всех объектах, перекопать заградительные земельные полосы возле зданий и сооружений, в случае обнаружения очагов возгорания немедленно ставить в известность пожарные и аварийные службы, передает пресс-служба АКО.

коротко

• Президент Белоруссии Александр Лукашенко поручил премьер-министру республики Геннадию Новицкому активизировать подготовку предложений по созданию белорусско-российского предприятия по добыче угля в Кузбассе. На встрече с премьер-министром Лукашенко заявил, что «конкретные предложения белорусской стороны кемеровчанам» должны быть подготовлены ко второй половине мая нынешнего года.

• С 15 апреля до первого октября площадь Советов в Кемерове закрыта для митингов, манифестаций и пикетов. Как и в прошлом году, здесь откроются детские аттракционы, будут проходить праздничные гулянья.

• Кемерово впервые стало участником всероссийского конкурса «Самый благоустроеный город России». Все необходимые материалы предоставлены в конкурсную комиссию, которая оценивает претендентов почти по тридцати показателям. Большинство из них касается состояния жилищно-коммунальной сферы. Специалисты полагают, что областной центр вправе гордиться и детскими игровыми площадками, и красивыми клумбами, и ухоженными подъездами. Борьба будет нелегкой: в прошлом конкурсе на победу претендовали 98 городов из 60 регионов страны. В нынешнем наверняка участников будет не меньше.

• В Прокопьевском горно-машиностроительном техникуме открылась выставка работ художника Василия Морозова, недавно вернувшегося из Лондона. Интересно, что организаторами встречи стали сами студенты. Кстати, в день открытия было получено еще одно приятное известие: директор техникума Вера Михайловна Корнеева награждена медалью ордена «За заслуги перед Отечеством» II степени.

• С первого мая бесплатным станет проезд в маршрутном транспорте для 448 жителей Осинников — участников ВОВ. Об этом договорились между собой предприниматели, занимающиеся пассажирскими перевозками. Кроме этого, только половину стоимости проезда будут оплачивать пенсионеры, ушедшие на пенсию по возрасту. Билет на «маршрутку» в Осинниках стоит от трех до пяти рублей.

Собирают в огородах рыбу

В поселке Усть-Кабырза в ночь на субботу в районе слияния рек Мрассу и Пызас паводковые воды затопили около трех десятков дворов.

Вызванная бригада взрывников МЧС к 16 часам, взорвав скопление льда, ликвидировала затор, и река вернулась в обычное русло. Но в результате резкого снижения уровня воды рыба не успела уйти вслед за ней, и жители поселка собирали плотву да окуней прямо на земельных участках личных подворий.

Алла КРАВЧЕНКО.

Весна многоголосая

В Прокопьевском музыкальном училище прошел первый областной конкурс хоровых коллективов детских музыкальных школ и школ искусств «Весенние голоса».

Одноименные открытые фестивали проходили в Прокопьевске последние три года и, наконец, вылились в областной конкурс. Организаторами его стали Прокопьевское музыкальное училище и управление культуры города. Судили выступления конкурсантов педагоги музыкальных училищ области, а в роли председателя жюри выступил заслуженный работник культуры РФ, руководитель новосибирской хоровой студии «Журавлик» Я.Н. Чапкайло.

На конкурс съехались хоровые коллективы из одиннадцати городов и районов области.

В младшей группе, включавшей девять хоров, первое место поделили коллективы междуреченской детской музыкальной школы № 52 и новокузнецкой музыкальной школы № 40. В старшей группе, состоявшей из 19 коллективов, первое место присудили аж трем участникам — прокопьевским музыкальным школам № 57 и № 10 и кемеровской музыкальной школе № 43. Большое число победителей, отметил председатель жюри, объясняется тем, что коллективы показали очень высокий уровень исполнения. Поэтому организаторы предложили сделать областной конкурс «Весенние голоса» традиционным.

Наталья НАЗАРЕНКО.

погода

АПРЕЛЬ

23 апреля.
Восход 06.52. Заход 21.37.
Долгота дня 14.45.

Первая четверть 20 апреля.
Заход 06.15.
Восход 16.01.

По прогнозу Международной космической метеослужбы, в Кемерове облачно, в среду днем до +8, ночью до 0, в четверг днем до +8, ночью до +1.

По югу области малооблачно, в среду днем до +11, ночью до +2, в четверг днем до +10, ночью до +2.

Интернет-приемная губернатора www.mediakuzbass.ru Письмо А.Тулееву — ответ А.Тулеева

По вопросам налогообложения и декларирования гражданами своих доходов за 2001 год обращайтесь в управление Министерства по налогам и сборам по «телефону доверия» в Кемерове 36-12-57 или на сайт:http://oblgni.info.kuzbass.net.

ЭКОНОМИКА

законопроект

И будем снова поднимать целину?

Сегодня в Государственной думе РФ начинается обсуждение законопроекта «Об обороте земель сельскохозяйственного назначения», инициированного правительством в середине марта.

Все эмоции по части предстоящей купли-продажи кормилицы отшумели и превратились в тихий шепот задолго до опубликования проекта. Вроде бы именно сегодня аграрий-труженик должен бежать на площади с криком «Не замай!», однако мужик занят куда более прозаичным делом – чистит от прошлогодней соломы борону и смазывает сеялку. Само собой, ведущие политики и практики страны успели принародно высказаться о приоритетах. Тем временем механизм разгосударствления сельскохозяйственной отрасли экономики уходит в светлую даль - и от составителей проектов, и от комментаторов, и от главного лица в этом процессе – от пахаря.

Страна так и не сумела создать эффективного собственника земли. Это понятно. Государство призывало три поколения россиян бросить соху и плуг и впрягаться в индустриализацию. Народ, по сути, законопослушен, впрягся, а как расстегивается упряжь, начисто забыл. Подспудно хочется ему на лоно природы и к парному молоку по утрам, но боязно. У нас в Кузбассе был, пожалуй, единственный случай - в Ленинске-Кузнецком в 1990 году, когда впервые в XX веке количество населения, уехавшего из села в город, оказалось ниже, чем мигрировавших из города в деревню. Пахать отвыкли? Не только.

Недавний областной эксперимент с бесплатной раздачей каждому желающему безработному шахтеру 50 соток земли не дал того эффекта, на который рассчитывали. Вчерашний горняк взял бы надел, да денег нет на обустройство, химизацию, мелиорацию... То, как практически все горожане выращивают картошку за городом, – извращение и экономики, и агротехники. Участок каждый год иной, заботы о повышении его плодородия быть не может, семена всякие, вплоть до зараженных всякими «фторами», борьба с сорняками примитивная. И земля пропадает.

Между тем ее, свободной от лемеха или плоскореза, с каждым годом все больше. Специалисты поговаривают о 300-350 тысячах га земли, брошенных только за годы перестройки. В одном Тисульском районе в ранге «земель фонда перераспределения» обретается 30 тысяч га пустошей, свободных от какой бы то ни было технологии сохранения для будущих покупателей. От того, что эта земля числится в «районном резерве», суть проблемы не меняется. По законам природы, свято место пусто не бывает, все зарастает чертоплохом или осинником. Еще пять лет без движения — и нужен новый призыв народа на целину, нами же созданную.

Брать мало пашни невыгодно: товарное хозяйство на семи - десяти гектарах создать сложно. Правительство щедро предлагает купить до 35 процентов земли, находящейся в районе. Денег мало? Бери в банке ссуду под залог участка. Но то, что будет истрачено на покупку земли, дорогой техники, на строительство и технологическую начинку зерносушилок и соломорезок да плюс горючее, не скоро окупится.

Выходит, настоящим земельным собственником, который будет иметь гарантированный доход от эксплуатации надела, сможет стать только богатый человек. Таких в стране, по статистике, 7 процентов, по теневым сусекам наберется еще столько же. 86 процентам крестьян придется готовить себя к роли наемного трудящегося.

Есть энтузиасты-фермеры, которые еще 12 лет назад мечтали о свободном землепашестве! Увы, иных уж нет, а те далече. Ушли в управдомы и сторожа тысячи. Остались единицы. Топкинского Марата Ситхали вспомним, обласканного в свое время на очередном крестьянском съезде Михаилом Горбачевым. Он верил в то, что умеет, может хозяйствовать на земле до тех пор, пока фермера не обложили томами обязательной бухгалтерской отчетности, с которой он не смог справиться, даже наняв специалистов...

Другим повезло больше. Тем, кто видел перспективу, основательно изученную в техникуме, институте, в загранпоездках. Они начали с максимального увеличениях арендованных у пайщиков посевных площадей. И теперь живут, в отличие от новоявленных ТОО, ООО, ОКХ, исправно выплачивая зарплату работникам и платя за аренду паев учителям и пенсионерам. Но таковых в области если осталось человек сорок из 4 тысяч зарегистрированных фермеров – это хорошо. Никуда не уйдем, снова придется начинать и фермерское движение, и кооперативное, изрядно подзабытое в теории и на практике, и даже банковские нововведения. Умные мужики были в восьмидесятых в Сибирском отделении ВАСХНИЛ, советовавшие фермерам из ленинск-кузнецкой «Зари» создать свой деревенский банк. Не получилось, не дали, не повезло, не выгорело. Теперь начинать надо снова и на новой базе. Есть Земельный кодекс, нет сомнения, что Дума примет правительственный или близкий к нему вариант закона об обороте сельхозземель.

На днях губернатор Кузбасса призвал брать земельные наделы, пока их можно брать, а не покупать. Выводы однозначны – брать надо (дальше явно земля будет дороже). В обращении говорится о мерах, которыми власть намерена поддержать тех, кто решится хозяйствовать на земле, – долгосрочными земельными и жилищными кредитами, льготными займами для покупки скотины.

Для реализации этих бесспорно прогрессивных идей требуется солидная законодательная база местного уровня. Правительство схитрило в очередной раз, переложив львиную долю ответственности за работу на земле на регионы, в том числе дотационные, вроде нашего. А дело нешуточное: или деревенские жители в массовом порядке окажутся осчастливленными новым законом, или в исключительном. Взять ту же благородную по целям областную программу «Сельский дом». Областной бюджет смог выделить под нее средства для 90 семей. Пару хуторов обеспечим, а с остальными как быть?

Между тем, по заверениям специалистов-земельщиков, деньги для выполнения намеченных программ пока закопаны в той же земле. В России, по некоторым сведениям, земельному кадастрированию (полной инвентаризации) подверглось чуть более 20 процентов сельхозугодий. В Кузбассе – где-то около 40 процентов. Все остальное находится неизвестно в каком виде, в чьем владении или пользовании, и полнота и регулярность платежей за землю, оказавшуюся за обочиной кадастровых работ, оставляет желать лучшего. Речь идет уже не о копейках – там миллиарды, десятки миллиардов, которые, имея соответствующие областные законы, можно было пустить на возрождение крестьянского сектора экономики. В бытность свою председателем российского Комзема, Илья Южанов обещал пересчитать и оценить все земли страны в пять лет. Пообещал и ушел в иной Комитет, антимонопольный. А воз и ныне там. Только 30-40 процентов кузбасской земли можно будет приобрести со всеми соответствующими сертификатами и прочими оценочными документами. Остальная земля – 60-70- процентов от всех угодий вроде кота в мешке.

..И вот опять весна, опять сев, скорее всего на ничьей пока земле. Год потерян, но самое время приняться за технологическое обустройство и нового закона, и его последствий в виде умных подзаконных актов областного или даже местного уровня. Работа для всего общества на износ, однако усилия того стоят – впереди маяком светит продовольственная независимость и обретение кормильца страны, ушедшего было на время в городскую «гостинку» от деревенского беспредела.

Остальное, все вместе будем надеяться, приложится.

Николай КУЗНЕЦОВ.

Фото **Виктора Грызыхина.**

рынок

Наследие КМК

Без объявления конкурсного производства на ОАО "Кузнецкий металлургический комбинат" уже не обойтись. Во-первых, потому, что во внешнем управлении предприятие не рассчитывается со всеми своими обязательствами. А это означает, что ОАО "КМК" несостоятельно, банкрот и не может выполнить основные положения плана внешнего управления и расплатиться со всеми своими кредиторами. Во-вторых, статус Кузнецкого металлургического комбината коренным образом изменен. Предприятие уже не существует в прежнем виде – персонал переведен в дочерние общества, имущество сдано им в аренду. Очевидно, что величина арендной платы не та, чтобы получать достаточно денег для расчета с кредиторами.

Тем не менее проблема не в конкурсной распродаже, а в будущем производства, которое остается на КМК, существует ли при этом акционерное общество "Кузнецкий металлургический комбинат" или нет. Оценка, которую провели специалисты комбината, показывает, что в нынешней экономической ситуации у комбината в целом, как комплекса производств (горно-рудное и аглообогатительное, доменное, мартеновское, электросталеплавильное, прокатные и пр.), будущего нет. Это очевидно и с точки зрения долговременных тенденций развития современной металлургии в мире и в России, и с точки зрения конкретной ситуации на рынке металлопродукции сегодня.

Перспектив больших интегрированных заводов немного по той причине, что современная технология позволяет производить металлопрокат и без применения дорогих энергоемких громоздких агрегатов, без домен, без мартенов (от них уже лет 30 как отказались во всем мире, кроме СНГ), и даже без конвертеров. Поскольку так дешевле, развитие будут получать компактные заводы. Что касается нынешней рыночной ситуации, то если улучшение конъюнктуры и рост цен (чего пока не просматривается) проявятся, положение КМК принципиально не меняется. Слишком много в отрасли свободных мощностей (в России и за рубежом), с которыми комбинат конкурировать не может, нет запаса прочности, нет свободных финансовых ресурсов.

Поэтому, по оценке руководства комбината и его "дочек", смогут выжить только те части КМК, у которых есть конкретная рыночная перспектива, возможность продавать свою продукцию с прибылью. Например, в прошлом году комбинат производил более 220 тыс. тонн товарного проката в месяц, но ситуация на рынке ухудшилась, спрос упал, цены снизились, и около половины продукции КМК оказалось за чертой рентабельности. В конце прошлого года производство сократили, сейчас ежемесячно комбинат выдает 180 тыс. тонн проката. Но рыночная ситуация вновь ухудшилась, и только 80 тыс. тонн проката, которые продаются на внутреннем рынке, рентабельны, остальная продукция идет за рубеж, не принося производству прибыли. Основная причина – высокая себестоимость, снизить которую комбинат в нынешнем состоянии не может.

Самое слабое звено в экономике КМК – мартеновское производство. Оно, естественно, безнадежно устарело. Из 13 печей комбината сейчас работает только 5. Каждая из них, по данным директора по экономике ООО "Сталь КМК" Азиза Багаутдинова, приносила в прошлом году до 25 млн. рублей чистых убытков ежемесячно! Сейчас, после сокращения производства нерентабельных видов продукции, эти убытки удалось сократить в два раза. Проблема в том, что производимая в мартенах сталь слишком дорогая, 110 долларов себестоимости за тонну. С учетом того, что ее еще нужно прокатать и перевезти до потребителя, рентабельности не обеспечить. Если цены все же вырастут, ситуация принципиально не изменится, производство из убыточного станет малоприбыльным. Денег для развития и реконструкции все равно не заработать, не говоря уже о кредиторах. Из этого следует простой экономический вывод – и сейчас, и потом такое производство может работать только за чужой счет. В нашей ситуации за счет государства, читай, налогоплательщиков. Следовательно, его нужно закрыть.

Остается в этой части КМК электросталеплавильное производство, две еще вполне современные 100-тонные печи. Дооснащенные агрегатами комплексной обработки стали типа "печь-ковш", они в состоянии обеспечить производство 1,5 и даже 2 миллионов тонн отличной стали в год, то есть, в 2-3 раза больше нынешнего уровня. Это значит, что от закрытия мартенов потеря в объеме выплавки стали будет значительно меньше. Дальше важно наладить переработку этого металла в продукцию, востребованную на рынке. Это рельсы и сортовой прокат строительного сортамента для рынка России (рельсы) и Сибири (сортовой прокат). О том, как нужно реконструировать рельсобалочное производство, уже было сказано. Как минимум необходимо построить нагревательные печи в головной части цеха, наладить выпуск рельсовой продукции мирового уровня качества. На меньшее российские железнодорожники не согласны, и нельзя их за это винить. Эта часть КМК в состоянии работать самостоятельно и с хорошей перспективой на будущее.

Это производство выглядит тем более привлекательным для инвесторов, что в конце прошлого года на комбинате наладили нагрев заготовок для рельсобалочного цеха КМК. Необходимо напомнить, что нагревательную часть цеха в свое время так и не построили. Сейчас для этого на комбинате приспособили нагревательные колодцы стана "500". Рассчитали жесткий график вывоза заготовок с машин непрерывного литья электросталеплавильного цеха и такой же четкий график их поставки в нагретом виде в рельсобалочный цех. В итоге проблема нагрева заготовки для проката рельсов временно решена, а себестоимость одной тонны рельсов снизилась на 610 рублей плюс увеличился выход качественной продукции. По оценке специалистов комбината, теперь можно сконцентрировать усилия на реконструкции электросталеплавильного производства, в частности электропечей, и на строительстве, наконец, агрегата комплексной обработки сталей типа «печь-ковш». Им ЭСПЦ-2 планировали оснастить еще в 1980-е годы, но так и не оснастили.

С электросталеплавильно-рельсовым предприятием (как оно будет называться — "Рельсы КМК" или "Сталь КМК", не важно) практически не стыкуется доменное и коксохимические производства, рельсы запланировано катать из электростали, а на её производство чугуна нужно немного. Зато производимый в кузнецких домнах чугун сам может стать товарной продукцией. Имея излишек, часть выпускаемого чугуна комбинат уже давно продает на рынке. В такой ситуации есть смысл объединить горно-рудное и обогатительное предприятие ("Кузнецкий ГОК") с коксохимическим и доменным цехами. Тогда выстроится нормальная производственная цепочка, начиная от руды и кокса, заканчивая чугуном. Сегодня на рынке он продается по 77 долларов за тонну, значит, нужно наладить его производство по себестоимости не выше 70 долларов.

Другим направлением, в котором может пойти выживание и развитие отдельных производств КМК, должна стать интеграция с Западно-Сибирским металлургическим комбинатом. О "глубокой кооперации" двух предприятий начали говорить еще двадцать лет тому назад, но всерьез ничего на этом пути не было сделано. Сейчас она не только возможна, но и жизненно важна для обоих предприятий. К примеру, на Кузнецком металлургическом комбинате есть листопрокатный стан, но он имеет низкую рентабельность при использовании заготовки собственного изготовления. В то же время переход на слябы (стальные слитки) с Запсиба, как показывают расчеты специалистов комбината, может обеспечить более прибыльную работу этому важному подразделению прокатного производства. В этом случае себестоимость листа снижается на 600 рублей за одну тонну, и это обеспечивает ему более широкий рынок сбыта, включая зарубежный. В таких обстоятельствах стан будет загружен практически на полную мощность, с соответствующей занятостью прокатчиков и работников вспомогательных производств.

С другой стороны, КМК производит в своем электросталеплавильном подразделении сталь марки ШХ-15, которая характеризуется высокой твердостью и чистотой по неметаллическим включениям, износостойкостью. По оценке генерального директора ООО "Сталь КМК" Вячеслава Павлова, из нее можно получать отличного качества мелкосортный прокат. Его основной потребитель – отечественное машиностроение – растет в последнее время хорошими темпами, увеличивая спрос на металлопродукцию. Другое дело, что устаревшие станы КМК "280" и "360" не могут производить прокат приемлемого для потребителей качества. Зато его можно делать из каэмковской стали на Запсибе, в том числе с помощью каэмковских прокатчиков. На Запсибе же сталь ШХ-15 не могут производить, нет соответствующей технологии выплавки и розлива.

Первый опыт работы вспомогательных производств КМК в качестве самостоятельных предприятий показывает, что выживать они в состоянии, могут и развиваться. Например, ООО "Сибирские товары" сейчас увеличивает выпуск продукции, набирает новых работников (первоначально пришлось сократить численность занятых), адаптируется к рынку. Сложнее строительным, ремонтным и транспортным подразделениям. Но опять же опыт работы других предприятий в этих отраслях, не из состава КМК, показывает, что спрос на такие услуги есть, нужно только уметь его удовлетворить. Очевидно, что нового КМК уже не будет, комбинат давно уже пережил себя как единое предприятие. Он был построен в другое время для других целей. И это время ушло. Однако важно правильно распорядиться наследием Кузнецкого металлургического комбината, его производственным, кадровым, научным потенциалом. Можно и нужно сделать это с пользой для самих металлургов, для города, для Кузбасса, для России.

Игорь ЛАВРЕНКОВ.

Совет народных депутатов Кемеровской области

НАРОДНАЯ ВЛАСТЬ

№4 • 23 апреля 2002 г.

Ежемесячный выпуск

перспектива

Геннадий ДЮДЯЕВ:

Шаг за шагом – в завтрашний день

Три года назад был избран нынешний состав Совета народных депутатов — начался своеобразный отсчет деятельности представительного органа власти, кардинально изменившего суть своей работы. Это был этап, когда в прошлое уходили политические распри, раздрай между исполнительной и законодательной властью, влекущие за собой отсутствие единой экономической и социальной политики развития региона, отсутствие полноценно сформированного бюджета, возможности контролировать бюджетные расходы и работать над поиском источников для его пополнения и, как следствие всего этого, — кризисное состояние всех сфер жизнедеятельности области, которое напрямую наносило удар буквально по каждому кузбассовцу. Именно тогда практически все СМИ заметили, что сессии облсовета явно «поскучнели», если под скукой подразумевать профессиональную, а значит, целенаправленную работу людей, заинтересованных в одном — создать законы, по которым область могла бы развиваться и крепнуть.

Уважаемые кузбассовцы!

Прошло три года с того дня, когда вы проголосовали за представителей в законодательном органе власти Кузбасса, доверив своим избранникам решение многих жизненно важных проблем. И сегодня на страницах областной газеты хотелось бы вместе с вами оценить то, что сделано за это время нынешним составом депутатского корпуса для области, в какой мере депутаты оправдывают свое предназначение, как выполняются наказы избирателей и насколько работа депутатов устраивает кузбассовцев.

Не буду загромождать наш с вами разговор множеством цифр, перечислений. Хочу сказать: главное, для чего мы трудились, была необходимость улучшить законотворческую деятельность в Кузбассе. Только грамотно, профессионально разработанные законы могут регулировать процессы, происходящие во всех сферах жизнедеятельности области. А значит, именно благодаря четко сформированной законодательной базе можно работать и на реальное улучшение жизни кузбассовцев.

Мне кажется, основной заслугой нынешнего созыва депутатов следует считать создание условий для созидательной, конструктивной работы. Ушло в прошлое время споров и разногласий между законодательной и исполнительной властью в области. Не было у нас разделения на какие-то партийные фракции и внутри депутатского корпуса. Между тем, подобный настрой на результативную работу, а не отстаивание интересов по партийной принадлежности, есть далеко не во всех региональных законодательных органах. Думаю, именно в этом причина несогласованности между депутатами Красноярского законодательного собрания и краевой администрацией. А кто выигрывает в этой ситуации? Мы же все это время работали по принципу профессионализма, по принципу общей с администрацией области ответственности за решение самых насущных вопросов, будь то проблемы угольной отрасли, наполнения областного бюджета или выплаты заработной платы. Удалось выправить положение с бюджетным процессом, направить его в русло стабильности и сделать бюджет области нормой и правилом нашей жизни. Во всех финансовых отношениях сегодня есть и учет, и порядок.

Нынешним созывом депутатов, руководством Совета была проделана большая работа по созданию необходимых условий для деятельности законодательного органа власти области. Возросли, конечно, и технические возможности, того требует время. Сегодня областной Совет работает с выходом на Интернет, а значит, мы имеем возможность получить информацию из любой точки России, можем предложить свои наработки соседям и другим регионам. Следствием этого стало создание довольно серьезной базы по региональному законодательству, увеличилось количество и качество принимаемых правовых актов (за прошедшие три года было принято 322 областных закона и 1338 постановлений). Редакция Устава Кемеровской области, главного закона, определяющего основы жизни и развития нашего региона, принятая областным Советом в 2000 году, по результатам экспертизы Министерства юстиции признана одной из лучших по всей Российской Федерации. Депутатами нынешнего созыва была установлена система органов государственной власти Кузбасса и утверждена схема управления Кемеровской области. Нельзя не отметить и проводимую в нашем регионе оптимизацию муниципальных образований (объединение территорий городов и районов в Мариинске и Топках).

Через несколько месяцев мы с вами будем отмечать 60-летний юбилей нашей области. Готовясь к встрече этой знаменательной даты, областной Совет решил еще раз посмотреть, что было сделано всеми поколениями наших депутатов. И сейчас готовится к изданию двухтомное издание о депутатской деятельности народных избранников за все прошедшие 60 лет.

Несомненной заслугой нынешнего созыва депутатского корпуса является выпуск Свода законов Кемеровской области. Это в значительной степени облегчит работу с законодательными актами области и правоприменителям, и всем кузбассовцам, у которых возникнет необходимость обратиться к действующему региональному законодательству. Доступность, которая появится с изданием Свода законов области, будет служить, с одной стороны, раскрытию целей и замыслов власти в целом, с другой стороны, облегчит прочтение этих документов жителями нашей области.

Очень надеюсь, что своей работой мы создаем хороший задел для следующего состава депутатского корпуса. И когда через год, после очередных выборов, в Совет придут новые люди, полагаю, они оценят то, что было создано нами, и сделают следующий шаг в завтрашний день, в котором должно быть еще больше стабильности, уверенности, порядка, благополучия и спокойствия.

слово — избирателю

Человек долга

Администрация, профсоюзный комитет, сотрудники муниципального дома ребенка №1 считают необходимым рассказать о деятельности депутата по округу №23 г.Новокузнецка Георгия Георгиевича ЛУКАШЕВИЧА.

Наш депутат – человек слова и дела, корректен в общении, а это в нашей жизни тоже немаловажно. К нему можно прийти на прием не только в назначенный день. Кабинет главного врача городской больницы №2 открыт с 7 часов утра и до позднего вечера. Обращаются наши сотрудники к депутату как по личным, так и по производственным вопросам.

Особо надо отметить уважительное, трепетное даже отношение Георгия Георгиевича к людям пожилого возраста, к детям, от которых отказались родители. В его кабинете можно увидеть фотографии ребятишек дома ребенка, которых он постоянно опекает.

Наши дети от коллектива городской больницы №2 регулярно получают сладкие подарки, детскую одежду. Дом ребенка финансируется из городского бюджета. В течение трех лет на статью «Профилактический осмотр» не выделяется ни одного рубля. Все это время дважды в год кабинет медицинского осмотра больницы №2 берет на себя заботу о прохождении бесплатного осмотра сотрудников дома ребенка, а ведь один такой осмотр обходится в 6-7 тысяч рублей.

Депутат Г.Г.Лукашевич — олицетворение человека высокой гражданской жизненной позиции, человека чести и долга. Считаем, что таких людей, как Георгий Георгиевич, надо ценить, его работа заслуживает самой высокой оценки.

Л.А.ИВОЙЛОВА,
директор дома ребенка №1.

Новокузнецк.

Дай Бог здоровья!

Хочу сказать большое спасибо нашему депутату Сергею Николаевичу БАБИТОВУ за его работу.

Шесть лет я ходила по разным инстанциям, чтобы спилили аварийное дерево, но результатов не добилась. Обратилась к депутату С.Н.Бабитову, который и оказал мне помощь.

Я пенсионерка, мне 73 года. Человек одинокий и потому сразу ощущаю чуткость со стороны других людей. Очень и очень благодарна я депутату за уважительное отношение к пожилым людям. Желаю здоровья, счастья и занимать свой депутатский пост до пенсии, а если Бог даст здоровья – и до конца своей жизни.

Спасибо вам, Сергей Николаевич! Настоящий вы депутат!

А.М.БЕЛЯЕВА.

Кемерово.

Работа, нужная другим

Обращаются к вам ветеран Великой Отечественной войны Михаил Иванович Юдин и члены совета школьного музея Юлия Щеголева, Ольга Мышкина с убедительной просьбой отметить хорошую работу депутата областного Совета Юрия Михайловича БЫЧКОВА по созданию и организации музея боевой и трудовой славы, созданного в школе №94 Ильинского района г.Новокузнецка.

Мы сразу оценили его добропорядочность, желание помочь в создании музея. Ю.М.Бычков стал нашим первым спонсором, кроме того, он подарил музею переходящее знамя и почетные награды комсомольцев Запсиба 70-80-х гг.

И реальностью стала мечта

Дом детского творчества и средняя школа №33 выражают огромную благодарность депутату областного Совета, директору Тайгинского техникума железнодорожного транспорта Алексею Федоровичу МАСЛОВУ за понимание, поддержку, пополнение материальной базы наших образовательных учреждений.

Дому детского творчества исполнилось полвека, а средней школе №33 – 70 лет. И мы получили от Алексея Федоровича бесценные подарки: компьютеры, которые нам доставили и установили по его распоряжению. О таких подарках мы давно мечтали. Компьютерный класс поможет нам в информационно-методической работе и освоении детьми компьютерной грамотности. А Дом детского творчества получил еще набор мебели. В сложное экономическое время для нас эти подарки бесценны.

Г.В.БУШМИНА,
руководитель Дома детского творчества.
Л.П.ТИМУК,
директор средней школы №33.

Тайга.

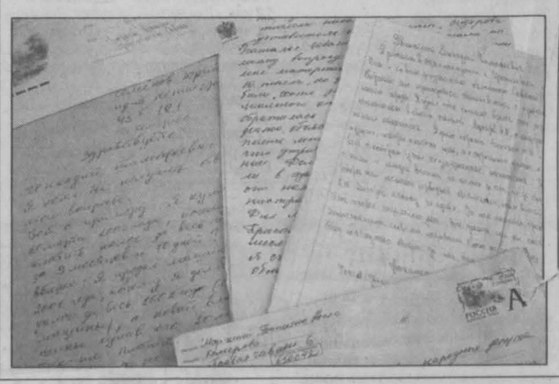

так и сказал!

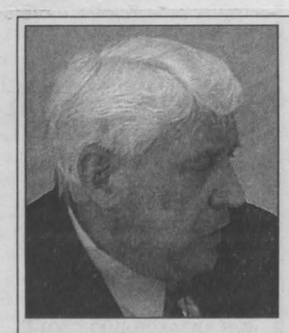

«Времени у нас нет,.. его еще вчера не было».

(Геннадий ДЮДЯЕВ, из выступления на сессии).

«Когда я шел на выборы, то одним из пунктов моей программы было — не заниматься законотворческой деятельностью...».

(Игорь КОВТУН, из интервью пресс-службе).

«Вот почему я вас так дотошно расспрашиваю, потому что я сам пожарник, я просто в армии служил пожарником...».

(Владимир ВОЛЧЕК, при обсуждении в комитете законопроекта «О пожарной безопасности»).

мнение

Нет междоусобицы — есть результат

А лександр ХАЛЕЗИН,
прокурор
Кемеровской области.

— Не так давно мы пережили такой период, который в истории на языке юристов назывался термином «война законов», когда на региональном уровне принимались незаконные правовые акты в нарушение федеральных норм и Конституции РФ. За время, прошедшее с момента избрания нынешнего депутатского корпуса, количество противозаконных актов резко уменьшилось. И сегодня я, как прокурор области, могу отметить, что на территории Кузбасса нет незаконных правовых актов. Этим может похвалиться не каждый регион, и я считаю — в том-то и состоит объективная оценка труда депутатов нынешнего созыва.

Законотворчество – очень непростой процесс, сложная, нудная порой работа, и не каждому дано нести эту ношу. Здесь необходимы мудрость, знание большого количества законов по многим отраслям права. И нынешний профессионально подготовленный депутатский корпус подходит сегодня к законотворчеству с государственных позиций.

Нина НЕВОРОТОВА,
заместитель губернатора
Кемеровской области по
социальным вопросам.

— Я сама была депутатом районного, городского Советов народных депутатов, не один созыв возглавляла депутатскую группу. И вот сегодня у меня есть возможность сравнить, как работал депутатский корпус тех лет и последние три года. Нынешний состав областного Совета народных депутатов - это квалифицированный, хорошо подготовленный, заинтересованный в результате работы коллектив. Сегодня нет никакой междоусобицы, войны между двумя ветвями власти, а есть результативная работа. Союз законодательной и исполнительной власти, которого всегда ждали избиратели, получился. Во многом благодаря этому депутатским корпусом только по социальной сфере было принято 38 законов и 2 постановления. В предыдущие годы фактически ни по здравоохранению, ни по образованию, ни по социальной защите законы не принимались. Важно отметить, что принятые депутатами документы важны в первую очередь для каждого жителя Кузбасса, потому что направлены на защиту человека работающего, ребенка, человека пожилого возраста.

Светлана АНДРЮЩЕНКО,
начальник Кемеровского
управления Министерства РФ
по налогам и сборам.

— Три года деятельности областного Совета народных депутатов нынешнего созыва — срок небольшой. Но и этого времени было достаточно, чтобы высветить его основное отличие от предыдущего, здесь депутаты — единомышленники, которые стремятся к общей цели, работают на благо Кузбасса, на поднятие экономики области. Нам, работникам налоговых органов, приходится частенько работать вместе с депутатским корпусом по принятию законов, особенно с комитетом по вопросам налоговой политики и финансов. И очень приятно, что депутаты по многим параметрам прислушиваются к нашему мнению, учитывают наши расчеты и предложения.

Пользуясь случаем, хотелось бы поздравить депутатов нынешнего созыва и его руководство с трехлетием и пожелать дальнейшей сплоченной работы и успехов в законотворческой деятельности.

документы

Текст любого действующего областного законопроекта скоро можно будет найти в едином Своде законов Кемеровской области, который подготовлен в этом году областным Советом к изданию.

Все, что нужно, — под рукой

Цель этой работы — упорядочить и усовершенствовать областное законодательство, обеспечить его стабильность и укрепление законности на территории Кузбасса. Немало потрудилась комиссия под председательством Эмилии Жигулиной над подготовкой к изданию официального систематизированного полного собрания действующих законов области. Рассмотрев 462 закона, принятых законодательным органом власти за последнее десятилетие, комиссия систематизировала источники права Кузбасса, сведя воедино действующие нормативные акты без изменения их содержания.

В результате в Свод законов Кемеровской области были включены 126 законодательных актов Кемеровской области и важнейших постановлений областного Совета народных депутатов нормативного характера. Помещенные здесь документы приводятся с изменениями и дополнениями, внесенными последующим законодательством. Все законы распределены по разделам.

1. Конституционный строй.
2. Основы государственного управления.
3. Семья.
4. Жилище.
5. Труд и занятость населения.
6. Социальное обеспечение и социальное страхование.
7. Финансы.
8. Хозяйственная деятельность.
9. Внешнеэкономическая деятельность.
10. Природные ресурсы и охрана окружающей природной среды.
11. Информация и информатизация.
12. Образование. Наука. Культура.
13. Здравоохранение. Физическая культура и спорт. Туризм.
14. Безопасность и охрана правопорядка.
15. Прокуратура. Органы юстиции. Адвокатура. Нотариат.
16. Международные отношения. Межрегиональные отношения.
17. Областные награды Кемеровской области, почетные звания, премии.

Включенные в Свод законов Кемеровской области документы помещены в той его части, к которой они относятся по своему основному содержанию, причем располагаются в разделах в хронологическом порядке.

В Своде законов не приводятся:

- акты об изменении и дополнении ранее изданных актов, если в них дается новый текст этих актов или их отдельных статей, пунктов, абзацев и других отделимых частей;
- акты временного характера, акты о признании ранее изданных актов утратившими силу и другие документы однократного действия.

Свод законов Кемеровской области издается на разъемных тетрадях (листах) в целях обновления его материалов по мере дальнейшего развития и совершенствования кузбасского законодательства. В настоящее время в издании находятся три тома Свода законов Кемеровской области.

Своду законов предполагается придать статус официального издания. Это вполне заслуженно позволит считать его авторитетным источником права. Появится возможность сделать полный анализ действующего областного законодательства и внести соответствующие предложения. В перспективе допускается существенная переработка материала.

Издание полного собрания действующих законов Кузбасса – это объемный труд депутатского корпуса нынешнего созыва и аппарата областного Совета народных депутатов, который, несомненно, поможет кузбассовцам в более оперативном поиске необходимых законодательных норм.

навстречу 60-летию Кузбасса

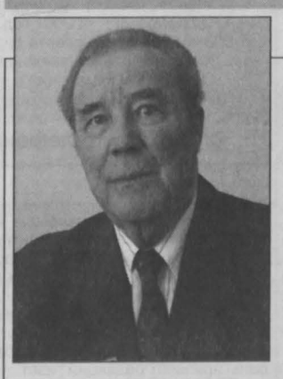

В течение девяти созывов в законотворческой деятельности Кузбасса активное участие принимал Григорий Александрович Глотов. О нем, одном из ветеранов депутатского корпуса области, наш сегодняшний рассказ.

Не старея душой

В крестьянской семье в селе Колывань Новосибирской области провел свое детство Григорий Глотов, родившийся в 1922 году. После окончания школы поступил в Новосибирский инженерно-строительный институт, но в 1941-м свои коррективы в судьбу его, как и в судьбу всего поколения, внесла война. Со второго курса парня призвали в армию, пока на учебу — в Томское артиллерийское училище. А в июне следующего года в звании лейтенанта Глотов отправился на фронт. В составе 64-го гвардейского минометного Свирско-Хинганского Краснознаменного полка реактивной артиллерии («катюши») участвовал он в наступлении Карельского фронта, форсировании Свири, освобождал советское Заполярье.

24 июня 1945 года Григорий Александрович принимал участие в Параде Победы на Красной площади в Москве, а уже в августе полку реактивной артиллерии предстоял новый путь — на Забайкальский фронт для разгрома японской Квантунской армии. За мужество и героизм, проявленные в боевых действиях, Г.А.Глотов награжден орденами Красного Знамени, Отечественной войны II степени, медалями «За освобождение Заполярья», «За победу над Германией», «За победу над Японией» и другими наградами.

После демобилизации в 1946-м — снова учеба в институте. В Прокопьевск Григорий Александрович попал по распределению. Это под его руководством за годы, что работал здесь главным архитектором города, были построены первые в области драматический театр, крытый бассейн, Дом пионеров. Проведенные в Прокопьевске годы Григорий Александрович считает лучшими в своем творчестве и профессиональном становлении.

С 1960 года после утверждения в должности главного архитектора области Г.А.Глотов в течение 23 лет руководил отделом по делам строительства и архитектуры Кемеровского облисполкома. После выхода на пенсию в 1983 году до 1997 года продолжал работу в главном управлении архитектуры и градостроительства администрации области. За отличие в труде награжден орденом «Знак Почета», медалями «За доблестный труд», «Ветеран труда», «За особый вклад в развитие Кузбасса» I степени. За активную деятельность в градостроительстве Кузбасса удостоен почетного звания «Заслуженный архитектор России».

За 47 лет работы в градостроительстве Кемеровской области Григорий Александрович Глотов девять раз становился депутатом областного Совета по избирательным округам городов Прокопьевск и Киселевск. Богатый жизненный опыт, высокая ответственность за порученное дело помогали ему успешно сочетать работу с исполнением наказов своих избирателей.

Григорий Александрович и сегодня в свои 79 лет не желает оставаться в стороне от происходящих в области событий. О таких, как он, и поется в песне — не стареют душой ветераны. Полковник в отставке Г.А.Глотов — активный участник Кемеровского городского совета ветеранов и совета ветеранов администрации области.

— Внимательно слежу за политическими событиями в жизни страны и Кузбасса, — говорит он, — и невольно сравниваю годы своей депутатской деятельности с сегодняшним положением дел в законотворческой деятельности облсовета. Мне кажется, раньше депутатам было намного легче исполнять наказы избирателей, проще решать проблемы. Сейчас же множество трудностей возникает из-за недостаточного финансирования. Но все же есть ощущение, что жители области верят сегодняшней власти. А это дорогого стоит, ведь только опираясь на доверие большинства кузбассовцев, можно реально изменить их жизнь к лучшему.

Выпуск подготовлен секретариатом председателя Совета народных депутатов Кемеровской области, тел. 23-32-02. E-mail: secretariat@sovet.kem.ru

КУБЕРТЕН-СПОРТ

на призы газеты «Кузбасс»

57-я традиционная

Положение о проведении 57-й традиционной легкоатлетической эстафеты на призы областной газеты «Кузбасс» и городской администрации, посвященной Дню Победы в Великой Отечественной войне.

1. Руководство проведением эстафеты.

Общее руководство проведением эстафеты осуществляют управление культуры, спорта и молодежной политики администрации города Кемерово и областная редакция газеты «Кузбасс». Непосредственное проведение эстафеты возлагается на главную судейскую коллегию.

2. Время и место проведения.

Эстафета проводится 9 Мая 2002 года по улицам города. Старт и финиш на площади Советов. Парад эстафеты в 11-30. Старт в 12-00 час.

3. Участники эстафеты.

1 группа — сборная команда вузов (8 муж., 8 жен.)
2 группа — команды коллективов физической культуры
3 группа — команды средних учебных заведений
4 группа — команды средних школ (сборные)
5 группа — команды неполных средних школ
6 группа — команды мужчин
7 группа — команды женщин
8 группа — команды юношей ПУ
9 группа — команды девушек ПУ.

4. Награждение

Команды, занявшие 1-е места в своих подгруппах, награждаются кубками областной редакции газеты «Кузбасс», вымпелами и дипломами управления культуры, спорта и молодежной политики.

Команды, занявшие 2 и 3-е места, награждаются вымпелами и дипломами соответствующих степеней. Команды 4 группы, занявшие 4-10-е места, награждаются грамотами, а участники — поощрительными призами областной редакции газеты «Кузбасс».

Участники эстафеты во всех группах за 1, 2, 3-е места награждаются медалями управления культуры, спорта и молодежной политики.

Областная редакция газеты «Кузбасс» учреждает призы участникам — победителям 1 этапа эстафеты:

1-й приз — среди вузов, коллективов физической культуры и средних специальных учебных заведений
2-й приз — среди школьников
3-й приз — среди женщин и девушек.

Областная редакция газеты «Кузбасс» награждает подпиской на газету «Кузбасс» (2 полугодие 2002 г. и 1 полугодие 2003 г.) оргкомитет и тренеров, подготовивших команды-победительницы.

Схема легкоатлетического пробега 9 Мая

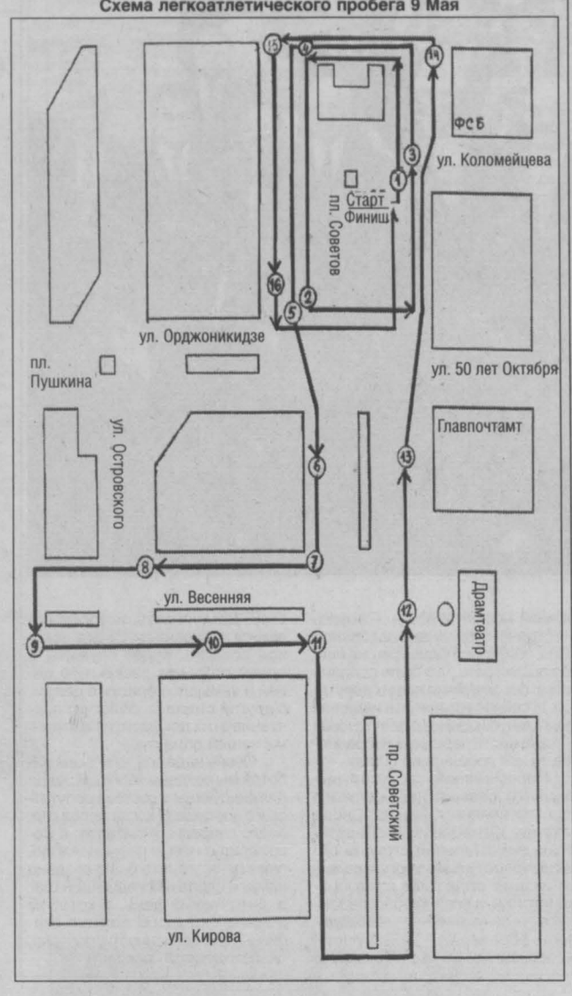

Этапы эстафеты

I этап муж. 800 м пл. Советов — Облсовпроф (пр. Советский, 58)
II этап жен. 250 м Облсовпроф — ФСБ
III этап муж. 410 м ФСБ — кор. КемГУ
IV этап жен. 260 м кор. КемГУ — Облсовпроф
V этап муж. 240 м Облсовпроф — театр оперетты
VI этап жен. 200 м театр оперетты — ул. Весенняя (поворот)
VII этап муж. 300 м ул. Весенняя (пов.) — ул. Островского
VIII этап жен. 240 м ул. Островского — памятник воинам освободителям
IX этап муж. 300 м памятник — ул. Весенняя, 5
X этап жен. 200 м ул. Весенняя, 5 — пр. Советский
XI этап муж. 500 м пр. Советский — ост. «Драмтеатр»
XII этап жен. 280 м ост. «Драмтеатр» — магазин «Ткани» (пр. Советский, 59)
XIII этап муж. 400 м магазин «Ткани» — Облсовет ветеранов
XIV этап жен. 250 м Облсовет ветеранов — кор. КемГУ
XV этап муж. 260 м кор. КемГУ — Облсовпроф
XVI этап жен. 160 м Облсовпроф — пл. Советов (финиш).

футбол: второй дивизион

На старт вызываются...

Состав участников (зона «Восток»)

«Тюмень» (Тюмень)
«Металлург-Запсиб» (Новокузнецк)
«Кузбасс-Динамо» (Кемерово)
«Чкаловец-1936» (Новосибирск)
«Иртыш» (Омск)
«Чкаловец-Олимпик» (Новосибирск)
«Сибиряк» (Братск)
«Луч» (Владивосток)
«Океан» (Находка)
«Селенга» (Улан-Удэ)
«Динамо» (Барнаул)
«Амур» (Благовещенск)
«Звезда» (Иркутск)
«Шахтер» (Прокопьевск)
«Торпедо-Аллтрак» (Рубцовск)
«Смена» (Комсомольск-на-Амуре)

Календарь игр с участием кузбасских команд (первый круг)

27 апреля. Кубок России. 1/256 финала.
«Чкаловец-1936» — «Кузбасс-Динамо»
«Металлург-Запсиб» — «Шахтер»
1 мая. «Кузбасс-Динамо» — «Металлург-Запсиб».
«Шахтер» — «Чкаловец-1936».
4 мая. «Кузбасс-Динамо» — «Шахтер».
«Чкаловец-1936» — «Металлург-Запсиб».
8 мая. Кубок России. 1/128 финала.
12 мая. «Динамо» — «Кузбасс-Динамо».
«Металлург-Запсиб» — «Океан».
«Шахтер» — «Луч».
15 мая. «Торпедо-Аллтрак» — «Кузбасс-Динамо».
«Металлург-Запсиб» — «Луч».
«Шахтер» — «Океан».
22 мая. «Кузбасс-Динамо» — «Сибиряк».
«Амур» — «Металлург-Запсиб».
«Смена» — «Шахтер»
25 мая. «Кузбасс-Динамо» — «Чкаловец-Олимпик».
«Амур» — «Шахтер».
«Смена» — «Металлург-Запсиб».
29 мая. Кубок России. 1/64 финала.
2 июня. «Иртыш» — «Кузбасс-Динамо».
«Металлург-Запсиб» — «Звезда».
«Шахтер» — «Селенга».
5 июня. «Тюмень» — «Кузбасс-Динамо».
«Металлург-Запсиб» — «Селенга».
«Шахтер» — «Звезда».
12 июня. «Чкаловец-1936» — «Кузбасс-Динамо».
«Металлург-Запсиб» — «Шахтер».
15 июня. Кубок России. 1/32 финала.
23 июня. «Кузбасс-Динамо» — «Луч».
«Торпедо-Аллтрак» — «Металлург-Запсиб».
«Динамо» — «Шахтер»
26 июня. «Кузбасс-Динамо» — «Океан».
«Торпедо-Аллтрак» — «Шахтер».
«Динамо» — «Металлург-Запсиб».
3 июля. «Смена» — «Кузбасс-Динамо».
«Металлург-Запсиб» — «Чкаловец-Олимпик».
«Шахтер» — «Сибиряк».
6 июля. «Амур» — «Кузбасс-Динамо».
«Металлург-Запсиб» — «Сибиряк».
«Шахтер» — «Чкаловец-Олимпик».
13 июля. «Иртыш» — «Металлург-Запсиб».
«Тюмень» — «Шахтер».
«Кузбасс-Динамо» — «Звезда».
16 июля. «Иртыш» — «Шахтер».
«Тюмень» — «Металлург-Запсиб».
«Кузбасс-Динамо» — «Селенга».

Подготовил **Дмитрий ЛАЗАРЕВ.**

Кроссворд

По горизонтали: 1. Вооруженный бронированный автомобиль. 6. Самый дорогой и близкий человек на Земле. 8. Сорт марочного армянского коньяка. 11. Итальянский философ и поэт, сожжен инквизицией. 13. Город в Свердловской обл. 14. Передача по радио. 16. Легендарный советский разведчик. 17. Рабочий, изготавливающий ткани. 20. Специальное помещение, где моются и парятся. 22. Преемственность в развитии права.

По вертикали: 1. Женский аксессуар, наносящий ущерб страусам. 2. Второе название Бирюсы. 3. Столица Мозамбика. 4. Река в Китае, Индии и Пакистане. 5. Классик венгерской поэзии. 6. Город в Нидерландах. 7. Самка медведя. 9. В древнескандинавской мифологии - дворец бога Одина. 10. Территориальный округ в древнегреческой Аттике. 11. Зимнее логовище медведя. 12. Долгополый кафтан. 15. Шведский астроном. 18. В мифологии древних римлян - сын Вулкана. 19. Большая кадка. 20. Большая лодка-однодеревка на Амуре. 21. Звезда в созвездии Тельца.

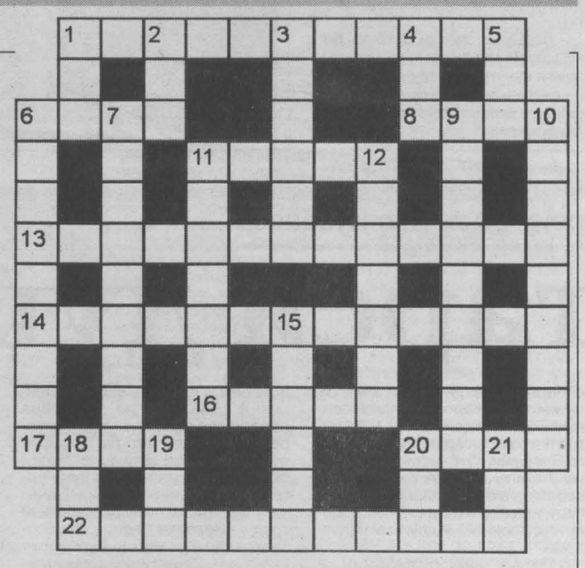

Ответы

По горизонтали: 1.Бронемашина. 6.Мама. 8."Дзвин". 11.Бруно. 13.Северодвинск. 14.Радионередача. 16.Абель. 17.Ткач. 20.Баня. 22.Континуитет.

По вертикали: 1.Боа. 2.Она. 3.Манту. 4.Инд. 5.Ади. 6.Мадагаскар. 7.Медведица. 9.Вальхалла. 10.Навкрария. 11.Берлога. 12.Опашень. 15.Ерарин. 18.Как. 19.Чан. 20.Бат. 21.Нат.

ПРИГЛАШЕНИЕ к участию в открытом конкурсе на поставку городских и междугородных автобусов

Государственный заказчик — ОГУП «Кузбассавтотранс», 650025, г. Кемерово, Кузнецкий пр., 65, тел. 28-88-80.

Организатор конкурса — департамент экономического развития администрации области, 650099, г. Кемерово, пр. Советский, 58, каб. 437, тел. 36-02-91, 23-56-09, факс 36-48-32.

Предмет конкурса — закупка автобусов для областных государственных нужд.

Лот 1 — автобусы-иномарки б/у междугородного класса — 8 шт.
Лот 2 — автобусы-иномарки б/у городского типа большого класса — 2 шт.

Источник финансирования — средства областного бюджета на 2002 год.

К участию в конкурсе приглашаются юридические лица и частные предприниматели, имеющие лицензию и опыт работы.

Заинтересованные лица могут получить дополнительную информацию и пакет конкурсной документации у организатора конкурса по вышеуказанному адресу с 22 апреля 2002 года при наличии доверенности на право получения комплекта конкурсной документации.

Срок подачи конкурсных заявок — до 3 июня 2002 г.

Вскрытие конвертов с конкурсной документацией намечено на 4 июня 2002 года.

Помощь сиротам

Правлением ОАО АКБ «Кузбассугольбанк» принято решение о бесплатном обслуживании перечислений денежных средств на счета детей-сирот и детей, оставшихся без попечения родителей, обучающихся в Кемеровском профессионально-техническом колледже. Денежные средства перечисляются из бюджета Кемеровской области в соответствии с Федеральным законом Российской Федерации «О дополнительных гарантиях по социальной защите детей-сирот и детей, оставшихся без попечения родителей».

Вниманию руководителей предприятий, строительно-монтажных организаций, городских и районных администраций, руководителей и специалистов сельских акционерных обществ, лесничеств, граждан и землепользователей!

На территориях Омской, Новосибирской, Кемеровской областей проходят сети подземных магистральных нефтепродуктопроводов высокого давления, обозначенные на местности километровыми, информационными знаками. Разрушение магистральных трубопроводов может нанести большой материальный ущерб, связанный с загрязнением окружающей среды, срывом обеспечения потребителей нефтепродуктами, пожарами, несчастными случаями.

Для обеспечения нормальных условий эксплуатации и исключения возможности повреждения магистральных нефтепродуктопроводов, отводов устанавливаются охранные зоны, утвержденные Госгортехнадзором России 22.04.1992 г. № 9:

вдоль трасс магистральных нефтепродуктопроводов и отводов в виде участка земли, ограниченного условными линиями, проходящими в 25 метрах от оси нефтепродуктопроводов с каждой стороны;

вдоль подводных переходов магистральных нефтепродуктопроводов в виде участка водного пространства от водной поверхности до дна, заключенного между параллельными плоскостями, отстающими от сетей крайних ниток магистральных нефтепродуктопроводов на 100 метров с каждой стороны.

Строительство зданий, сооружений, коммуникаций, садовых и огородных участков в охранных зонах регламентируют строительные нормы и правила СНиП 2.05-06-85 «Магистральные трубопроводы».

В охранных зонах магистральных нефтепродуктопроводов категорически запрещается:

возводить какие-либо постройки и сооружения, устраивать свалки, разводить огонь, складировать материалы, корма, удобрения, скирдовать сено и солому, вести земляные работы, размещать сады и огороды.

По вопросам согласований в охранной зоне магистральных нефтепродуктопроводов и отводов обращаться по адресу:

644050, г. Омск, ул. 4-я Поселковая, 44б, ОАО «Сибтранснефтепродукт». Телефоны: 65-88-31, 69-32-99, 69-34-09.

По Кемеровской области: 652383, Промышленновский район, ст. Плотниково, ул. Почтовая, 11, тел. (8-242) 6-72-73, факс 7-14-94.

Страховой компании «РОСТ»

требуются страховые агенты с опытом работы и без него. Возможны варианты совместительства. Адрес: г. Кемерово, ул. Н. Островского, 12а, 3-й этаж. Тел. 34-91-98.

VPZ Официальный дилер ОАО «Московский подшипник» (ПТЗ-1)
Официальный дилер ВПЗ-15
очередное снижение цен к весеннему сезону
ПОДШИПНИКИ
АВТОМОБИЛЬНЫЕ
ПРОМЫШЛЕННЫЕ
СЕЛЬСКОХОЗЯЙСТВЕННЫЕ
ШИРОКИЙ АССОРТИМЕНТ
РАССМОТРИМ БАРТЕР, ЦЕННЫЕ БУМАГИ, В Т. Ч. ВЕКСЕЛЯ, СЧЕТА ПО ФАКСУ
ОТГРУЗКА В ТЕЧЕНИЕ 3-Х ДНЕЙ БАГАЖОМ, КОНТЕЙНЕРАМИ
г. Новосибирск
Тел. (3832) 53-20-34 Т/ф 53-20-71 Т/ф 53-23-94
E-mail: sb2@online.sinor.ru

ОПТОМ ОТ ПРОИЗВОДИТЕЛЯ
ПЛЕНКА ПАРНИКОВАЯ
п/этиленовая 80, 100, 120 мкм
г. Кемерово, пр. Ленина, 77-417
тел./факс (3842) 35-84-30, 35-95-34
ул. Железнодорожная, 8, яч. 42
В РОЗНИЦУ ПО НИЗКИМ ЦЕНАМ
ПЛЕНКА ПАРНИКОВАЯ
п/этиленовая 80,100, 120 мкм
м-н «Хозяюшка», пр. Ленина, 78
м-н «Пакеты», ул. Красная, 21
пр. Шахтеров, 81б, с торца
ул. Тухачевского, 40, яч. 39
ул. Тухачевского, 58, яч. 42
рынок «Привоз», яч. 10
ул. Рекордная, 40

Департамент культуры АКО проводит открытый конкурс на определение подрядной организации для осуществления капитального ремонта системы отопления Государственной филармонии Кузбасса.

Источник финансирования — бюджет области на 2002 год.

К участию в конкурсе приглашаются юридические лица и частные предприниматели со стажем работы в данной сфере не менее 5 лет.

Заинтересованные подрядчики могут получить дополнительную информацию и пакет конкурсной документации с даты публикации объявления по представлению доверенности по адресу организатора:

650099, г. Кемерово, Советский проспект, 58, департамент культуры, кабинет 122, тел. 36-83-85.

Окончательный срок подачи заявок: 14 мая 2002 г. до 15 часов (время местное).

Вскрытие конвертов с конкурсными заявками произойдет во время и в месте, указанном в конкурсной документации.

Совет директоров КСАМО «Химпроммонтаж» извещает о проведении общего годового собрания акционеров, которое состоится 24 мая 2002 года в 16 часов в актовом зале производственной базы. Начало регистрации в 15 часов.

ПОВЕСТКА ДНЯ:

1. Годовой отчет общества за 2001 год.
2. Утверждение бухгалтерского годового баланса и годового отчета общества за 2001 год.
3. Утверждение отчета ревизионной комиссии.
4. О дивидендах за 2001 год.
5. Выборы членов совета директоров общества.
6. Избрание ревизионной комиссии общества.
7. О внесении изменений в устав общества.

При себе иметь паспорт или документ, удостоверяющий личность.

Справки по телефонам: 22-13-76, 22-12-49.

Уважаемые кемеровчане!

С 22 по 25 апреля в центральном зале почтамта и во всех отделениях почтовой связи проводятся «Дни подписчика». Только в эти дни многими редакциями газет и журналов снижены каталожные цены.

Первому подписчику 22 апреля будет предложена бесплатная подписка на одну из областных газет.

Среди подписчиков на «Кузбасс» и другие газеты будут разыграны призы от редакций газет.

ГЛАВНЫЙ ПРИЗ ГАЗЕТЫ «КУЗБАСС» — 3000 РУБЛЕЙ.

От Кемеровского почтамта будет вручен специальный приз подписчику, подписавшемуся на наибольшее количество изданий.

От московского агентства «Роспечать» и от Кемеровского почтамта будут разыграны специальные призы между участниками «Дней подписчика».

Все дни льготы и скидки!

Розыгрыш призов состоится 25 апреля в 14 часов в центральном зале почтамта.

Приходите, ждем вас!

ИНФОРМАЦИЯ ДЛЯ ВАС
Тел. 52-02-10.
Все товары и услуги подлежат обязательной сертификации.

ПРОДАЮТ

Холодильники, лари, прилавки и витрины «Бирюса», «Стинол», стиральные машины «Сибирь», «Фея», «Омь», «Малышка», центрифуги, эл. плиты «Тайга» и «Мечта», сепараторы, пылесосы, зернодробилки, кухонные комбайны, электронасосы «Родничок». Гарантия. Доставка. Адрес: ул. Рутгерса, 34 (около стадиона «Шахтер»), тел. 4-23-11, 53-96-35, работает круглосуточно.

«Электросибмаркет». Колонки пороховые, пистолеты, штроборезы, пресс-клещи. Устройство защиты электродвигателей РКЗ (от 2 до 900 А). Евроавтоматы 1-3-фазные, УЗО. Щитки под евроавтоматы (пластик, металл). Щиты учета (220, 380 В), распределительные, управления электрооборудованием по схемам заказчика. Светильники РКУ, ЛПО, ЛСР, НСР, ВЗГ. Шкафы ЩО-70, ВРУ1, ШРС, ПР, ЯУ, РУС. Силовые трансформаторы, КТПН. Кабель силовой, контрольный. Провод. Пр. Кузнецкий, 17, 2 эт. Тел. 365-113, 368-346. esm@kemtel.ru

Экскаватор Э-2503В, ж/д ДГГУ, Т2М29Б-1203,б/у; станок настольный «Универсал-В», модель ТШЗ. Обр.: г. Гурьевск (8-263) 2-55-34.

К-701 фронтальный погрузчик, Т-130, Т-40, Т-16, ДТ-75, зерноуборочный комбайн, ЮМЗ грейфер, МТЗ-80, КамАЗ-5410, ГАЗ-31029, Иж-2715, мел кормовой. Тел. раб. (8-254) 216-89.

УТЕРИ

Утерянный студенческий билет № 0170205, выданный 1 октября 1997 г. юридическим факультетом КемГУ на имя Федоровой Марины Сергеевны, считать недействительным.

Коллектив ОАО «Западно-Сибирский металлургический комбинат» глубоко скорбит по поводу скоропостижной смерти генерального директора ОАО «Гурьевский металлургический завод»

КЛАССЕНА
Эрнста Яковлевича

и выражает соболезнования родным и близким.

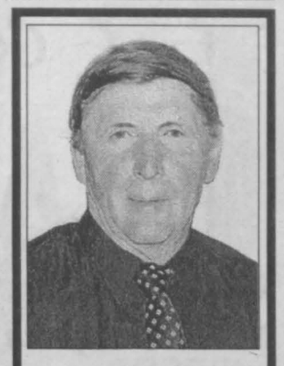

Эрнст Яковлевич КЛАССЕН

20 апреля 2002 года на 72-м году жизни остановилось сердце генерального директора Гурьевского металлургического завода Эрнста Яковлевича Классена.

Умер человек, вся жизнь которого была связана со старейшим в Сибири металлургическим заводом, ставшим его судьбой и его детищем.

В 1953 году после окончания Сибирского металлургического института Эрнст Яковлевич начал свою трудовую биографию на заводе и до последнего дня своей жизни был неразрывно связан с делами и чаяниями заводчан. С 1953 по 1961 год работал помощником мастера прокатного цеха, мастером печей прокатного цеха, начальником смены, затем в течение двадцати лет — заместителем главного инженера и главным инженером, с 1980 по 1993 годы — директором завода, с 1993 года — генеральным директором ОАО «Гурьевский металлургический завод».

С именем Э. Я. Классена связаны все крупные события в истории завода за последние 30 лет. Реконструкция прокатного цеха, полностью обновившая цех, строительство новых зданий метизного и литейного цехов, строительство шаропрокатного цеха, трубосварочного участка, начало новой реконструкции мартеновского цеха — все это делалось при непосредственном участии и под руководством Эрнста Яковлевича.

Благодаря его таланту инженера-металлурга и организатора были успешно преодолены трудные годы, связанные с переходом на новую экономику.

Почетный гражданин города Гурьевска Эрнст Яковлевич много сил отдал на благо города, принимая живейшее участие в решении всех серьезных городских проблем.

Неустанная плодотворная деятельность Эрнста Яковлевича Классена была отмечена орденами Трудового Красного Знамени, Октябрьской Революции, Дружбы народов, многими медалями, в том числе медалью Кемеровской области «За особый вклад в развитие Кузбасса» I степени. Он был удостоен званий «Заслуженный металлург РСФСР», «Лауреат премии Кузбасса».

Сегодня Эрнста Яковлевича нет с нами, но его дела и память о нем — все это останется с теми, кто работал и жил рядом с ним, трудился под его руководством.

Светлая память об Эрнсте Яковлевиче Классене навсегда останется в наших сердцах.

А. Г. ТУЛЕЕВ, Г. Т. ДЮДЯЕВ, В. Н. КАЗАКОВ, В. Ю. СКОТНИКОВ, В. П. МАЗИКИН, Е. М. БАРАНОВ, Н. Ф. ГЛОТКО, А. Ю. ДЮПИН, В. И. ЗАУЗЕЛКОВ, Ю. В. КИМ, А. И. КОПЫТОВ, К. С. КУРИЛОВ, А. Г. КЫТМАНОВ, В. М. МАНГАЗЕЕВ, Т. О. МАШКОВСКАЯ, Н. П. НЕВОРОТОВА, М. А. РУДНИК, С. Н. АНДРЮЩЕНКО, Т. В. АЛИЕВА, В. М. ГУЖВЕНКО, В. Т. ЖУРАВКОВ, В. П. ДЕГТЯРЕВ, А. Н. ИЩЕНКО, В. Я. КРИВОПАЛОВА, Л. П. МАЗУРОВА, С. Д. МАРТИН, А. Ю. МИКЕЛЬСОН, В. В. МИХАЙЛОВ, И. Ю. ПРОКУДИН, В. А. САФЬЯНОВ, С. И. ЧЕРЕМНОВ, И. А. ЖИГАЛОВА, И. А. СВИРИДОВА, Т. А. ФРАЛЬЦОВА, Н. И. ГОВОРИН, А. А. КЕЙЛЬ, А. А. ХАРЛАМОВ, Б. В. ИВАНОВ, Я. С. ЧЕРВЕЦ, В. В. ХМЕЛЕВСКИЙ, А. М. АНГАНЗОРОВ, Р. С. АЙЗАТУЛОВ, Ф. М. АХМЕТЗЯНОВ, А. С. БЕЛОБОРОДОВ, В. Н. ГАЛКИН, О. П. ГОЛИКОВ, Ю. А. ЗВЕРЕВ, В. И. КОЛМАГОРОВА, В. Л. КУЧЕРЯВЕНКО, А. Н. ЛАВРИК, А. Д. МИРОНОВ, Л. С. МАЙОРОВА, В. А. МАТВИЕНКО, В. В. ПАВЛОВ, А. Г. СМОЛЯНИНОВ, В. Ф. САРАЙКИН.

РЕЗУЛЬТАТЫ открытого конкурса на поставку автобусов типа «ГАЗель», «ПАЗ», городских и междугородных автобусов большого класса

Решением конкурсной комиссии администрации области по открытому конкурсу с правом заключения контракта на поставку автобусов типа «ГАЗель» (лот № 2) признано ЗАО «Автоцентр КрасГАЗСервис», г. Красноярск; по автобусам типа «ПАЗ» (лот № 3) — ООО «Кемеровская металлопромышленная компания», г. Кемерово.

Конкурс по закупке городских и междугородных автобусов большого класса иномарок б/у (лоты 5, 6) не состоялся.

Главный редактор В. М. ГУЖВЕНКО.

Газета «Кузбасс» учреждена администрацией Кемеровской области и журналистским коллективом редакции. Зарегистрирована Омской региональной инспекцией по защите свободы печати и массовой информации 27.01.94 г., свидетельство о регистрации №54.
Мнение редакции не всегда совпадает с мнением авторов.

АДРЕС РЕДАКЦИИ: 650630, г. Кемерово, пр. Октябрьский, 28.
Электронный адрес: news@knews.kuzbass.net
СПРАВКИ: по рекламе — 52-25-23; по письмам — 52-38-23; по редакции — 52-32-74.
Собственные корреспонденты: в Новокузнецке — 45-99-62, Новокузнецкое отделение рекламы — 36-77-97, Прокопьевске — 6-02-58, Ленинске-Кузнецком — 7-88-24, Мысках — 2-18-66, Яе — 2-17-06, Анжеро-Судженске — 2-99-94. Телефакс 52-12-10.

Газета является участником процесса по формированию единого информационного пространства. Материалы газеты, в том числе коммерческие предложения и реклама, размещаются в системах поиска Интернет и информационных продуктах компании «Мега».

Время подписания номера в печать по графику 20.00. Сдан в печать 19.35. Объем 2 п.л. Печать офсетная.

Тиражи во вторник, субботу — 25183 (индексы 51901, 31029); четверг — 49187 (индексы 51901, 31029, 31023); среду, пятницу — 20929 (индекс 51901).
Газета набрана и сверстана на компьютерном комплексе газеты «Кузбасс».
По вопросам качества печати звонить по тел. 52-03-34.
Типография издательства «Кузбасс»: 650630, г. Кемерово, пр. Октябрьский, 28. Заказ № 72.