Издается с 7 января 1922 года

ОБЛАСТНАЯ МАССОВАЯ ГАЗЕТА

Кузбасс

62 (23080) 9 АПРЕЛЯ 2002 г., ВТОРНИК

Апрель

пн.	1	8	15	22	29
вт.	2	9	16	23	30
ср.	3	10	17	24	
чт.	4	11	18	25	
пт.	5	12	19	26	
сб.	6	13	20	27	
вс.	7	14	21	28	

Кемеровская областная научная библиотека Газеты

54665 1

60-летию Кемеровской области

имя в истории

Александр Яковлевич ЧАЛКОВ

У одной мартеновской печи прошла жизнь сталевара Кузнецкого металлургического комбината Александра Чалкова. Когда он просился на фронт, ему говорили, что его работа — дело боевое. Требовалась броневая сталь, для которой переоборудовали обычную мартеновскую печь, но плавка тянулась до 18 часов. Чалков проявил такую сообразительность и одаренность, что сократил это время до 11, затем до 10 часов 30 минут. За счет экономии времени рождалась броневая сталь сверх плана. В 1943 году Чалкову присуждена Государственная премия. На нее он приобрел 400 автоматов и отправил их в Сибирскую добровольческую дивизию. В ответ ему присвоено звание «Почетный гвардеец». За время войны бригада Чалкова сварила 108 скоростных плавок стали, а это десятки тяжелых машин, тысячи минометов, автоматов, гранат.

акцент

Сувенир для президента

100 граммов золота содержит каждая тонна угля в нескольких месторождениях на юге Кузбасса. Такой результат дали отдельные пробы, сделанные учеными. Кроме этого, в нашем угле в повышенных концентрациях содержится до 40 ценнейших химических элементов, многие из которых ценятся на мировом рынке гораздо дороже золота. В то же время многие предприятия угольной отрасли повсеместно продолжают оставаться низкорентабельными или вовсе убыточными, а шахтеры получают оскорбительную плату за свой труд.

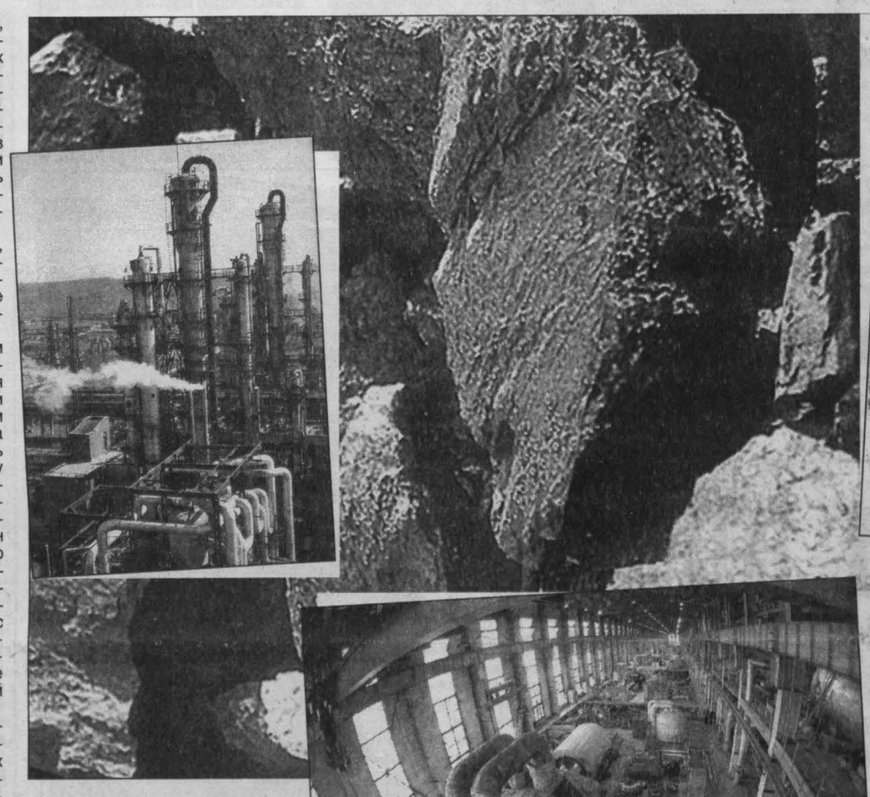

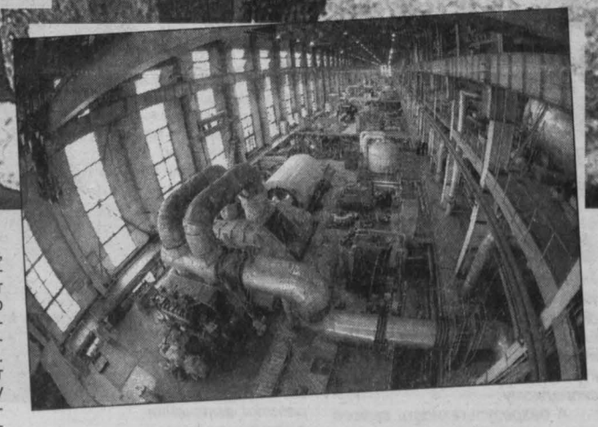

В свое время экскурсантам, которые посещали кабинет-музей Ленина, среди прочих экспонатов показывали небольшую чугунную пирамидку, отлитую на Гурьевском металлургическом заводе. Вождю революции дарили тысячи подарков, в том числе и очень дорогих, но они в большинстве своем хранились где-то в запасниках, а вот подаренная гурьянами чугунка почему-то осталась в кабинете.

Знающие люди утверждают, что именно она и убедила Владимира Ильича в том, что Урало-Кузнецкий комплекс и развитие металлургии в Кузбассе - реальное дело.

Исходя из этого близкого нам исторического опыта, кузбассовцам надо бы получить из угля хотя бы килограмм золота или какого-то другого металла, грамм которого стоит не 12 долларов, а 500 или 1000, отлить из него хоть карандашницы и поставить одну на стол президенту, другую министру энергетики, третью в Минэкономразвития и т.д. А по краешку написать: "Металл получен из угля". Можно посчитать это предложение смешным и для серьезного дела неуместным. Однако не смешнее ли упорно рассылать министрам кипы бумаг, с разноцветными графиками и расчетами, которые должны государственное лицо убедить в пользе угля и необходимости глубокой его переработки?

Примерно такие предложения об издании красивой монументальной книги, красочных проспектов, цветных брошюр, популяризирующих важность угольной отрасли, звучали в конце прошлой недели на региональной научно-практической конференции по глубокой переработке угля. Книгу, да еще с картинками, какой-нибудь министерский чин пролистает, но кто сказал, что прочтет? А если, вдруг, прочтет, то чем та книга о Кузбассе будет убедительнее, чем сказания о земле Эльдорадо? Поэтому хоть президент, хоть каждый министр отдельно - это своего рода евангельский неверующий Фома. Пока глазами не увидит, руками не потрогает - ни за что не поверит.

Книга с картинками - хорошо, брошюра с разноцветными графиками - еще лучше, но только все это вкупе с отливкой - реально свершившийся факт. А факты, как известно, вещь упрямая. Тогда и книжку можно прочесть от корки до корки, потому что это стратегически важная для государства проблема. А для Кузбасса - дорога к развитию и процветанию.

Кузбасс сегодня напоминает Южно-Африканскую Республику тех времен, когда мировое сообщество не торговало с этой страной из-за расизма. Богатства много, а девать его некуда. Только наша область в еще более плачевном положении: мы в середине России, ни посуху, ни по морю торговать нам не выгодно, себе дороже.

В ЮАР, где запасы угля не так велики, с его помощью правительство решало многие проблемы. Во всяком случае, горючее, химические вещества, многие виды редкоземельных минералов и металлов там научились получать именно из угля. Никто оборудование для этого за границей не покупал (не было такой возможности), никто чертежей и оборудования для тамошнего режима не делал. Думается, что причиной снятия эмбарго на торговлю с ЮАР послужили не только политические перемены, но и интересы западных банков и промышленников, когда те поняли, что без них ЮАР просуществует еще хоть тысячу лет, а вот они без нее никак не обойдутся.

Если напрячь даже очень ученую голову, то какие аргументы можно найти, чтобы сказать: нет, у нас такое невозможно? Тогда надо доказать, что у нас нет ученых, нет технологических разработок, нет заводов, способных произвести необходимое оборудование, и нет тех отраслей, которые были бы заинтересованы в конечном результате переработки каменного угля.

Все это есть. Но угольщики, металлурги и химики очень напоминают охотников на известной картине. Рассказывают друг другу поочередно байки про то, как страшны конкуренты, как несправедливо правительство и министры, а сами только затылки чешут, а ружья поодаль лежат и добычи богатой не видно.

Между тем именно переработка угля способна дать шанс и средства на дальнейшее развитие каждой отрасли в отдельности и всех вместе. На разных стадиях можно получать не только драгоценные металлы, но тысячи видов другой продукции. Опираясь на результаты исследований, ученые утверждают, что из 25 миллионов тонн угля можно извлечь 12 миллиардов кубометров коксового газа, 200 тысяч тонн этилена, 125 тысяч тонн аммиака, 320 тысяч тонн бензола и т.д. Список можно продолжать до бесконечности, но не стоит.

Надо на чем-то остановиться и решить, с чего начать при нынешних возможностях, собрав в единое целое специалистов и средства. Именно такие призывы или пожелания звучали чуть ли не в каждом выступлении на конференции. А еще говорили о том, что для многих этапов переработки угля не нужны огромные и сложные производства.

Почти в тот же день в Москве правительство решало проблему ослабления налогового бремени на малый бизнес. А многие перерабатывающие предприятия при шахтах или угольных разрезах вполне могут действовать в рамках такого бизнеса.

И все-таки дело не в средствах и не в специалистах. По старой российской привычке, прежде чем начать стоящее дело, у нас дотошно начинают делить предполагаемую выгоду. На этом этапе все, как правило, и заканчивается. До следующей научной и опять непрактической конференции. Так что материала для изготовления сувениров для президента, правительства и потенциальных инвесторов угольной, металлургической и химической отраслей пока нет. Его надо добывать.

Александр СУСОЕВ.

законодательная власть

Будут жить по уставу

Вчера прошла внеочередная 34-я сессия Совета народных депутатов Кемеровской области. Пожалуй, это было самое короткое заседание в истории областного парламента, в повестке значилось всего пять вопросов: регистрация уставов новых муниципальных образований: г. Мариинск, Мариинский район и г. Топки, Топкинский район; регистрация изменений, внесенных в уставы городов Кемерово и Новокузнецк; утверждение коллегии контрольно-счетной палаты Кемеровской области.

Депутаты проголосовали за регистрацию уставов новых муниципальных образований: г. Мариинск, Мариинский район и г. Топки, Топкинский район. Чтобы они считались вступившими в силу, их необходимо опубликовать. Дата выборов глав новых муниципальных образований будет назначена на очередной сессии областного Совета, предположительно, 16-17 апреля 2002 года. Самое главное, по мнению депутатов, чтобы выборы не совпали со временем летних отпусков. По законодательству, между сессией, на которой назначают дату, и выборами глав необходим временной отрезок не менее 70 дней, сообщает пресс-служба Совета народных депутатов Кемеровской области.

номенклатура

Живило: третий заход на Кузбасс

На днях стало известно об обращении Михаила Живило в Генеральную прокуратуру и Совет Федерации с очередными обвинениями в адрес губернатора Тулеева. Кроме того, нами получены «пиаровская» разработка новой кампании по дискредитации губернатора Кузбасса и первый реальный «продукт» данной разработки – текст одной из статей, разосланных помощниками главы финансовой группы МИКОМ по московским газетам. Некоторые из таких статей, по-видимому, могут быть в ближайшее время опубликованы.

Естественно, за приличные деньги – эдакий «грязевой поток» недёшево стоит. Очевидно, грядёт начало новой PR-кампании неуёмного Живило, спасающегося во Франции от обвинений в заказном политическом убийстве и финансовых махинациях. Но давайте по порядку. Итак...

1. ПЕРВОЕ ПОЯВЛЕНИЕ ЖИВИЛО

Если кто не помнит Живило, напомню.

Родился в 1966 году, окончил Московский финансовый институт. Спортсмен, мастер спорта (лёгкая атлетика). Любвеобилен. Прозвище – Миша-презерватив («кликуху» откопала хамовитая газета «Московский комсомолец»). Холост. Любит сигары и балерин.

При содействии отца, высокопоставленного чиновника Минцветмета, получил выход на Лондонскую биржу металлов и двадцати четырёх лет от роду стал главным маклером Российской товарно-сырьевой биржи, специализируясь на торговле прежде всего алюминием. В 1991 году основал фирму МИКОМ (Металлургическая инвестиционная компания), впоследствии выросшую в конгломерат контор, по преимуществу зарегистрированных в безналоговых оффшорных зонах (Кипр, остров Гернси в Ла-Манше и т.п.).

Помимо спекуляции металлами и сырьём, любимая специализация МИКОМа – «бизнес на банкротствах», то есть доведение предприятия до разорения и последующая распродажа бизнеса и активов. МИКОМ, в частности, сумел разорить коммерческий ТОКОбанк и «кинуть» некоторых из бывших совладельцев (уместно здесь вспомнить дело бизнесмена Руслана Шамурина, пострадавшего на полмиллиарда долларов).

До 2000 года МИКОМ активно работал в Кузбассе, причём сумел захватить часть предприятий угольной и металлургической отраслей («Прокопьевскуголь», разрез «Черниговец», Кузнецкий металлургический комбинат, Новокузнецкий алюминиевый завод), а также создать медиахолдинг (Новокузнецкий полиграфический комбинат и газета «Кузнецкие вести»).

(Окончание на 3-й стр.).

законопроект

Земля на продажу

В Государственной думе продолжается разработка законопроекта об обороте земель сельскохозяйственного назначения — ключевого вопроса земельной реформы. Собственно говоря, думать надо уже не над тем, продавать землю или нет, а над тем, как отрегулировать механизм купли-продажи. Именно этот вопрос рассмотрят на ближайшем заседании госсовета при президенте, состоится которое 23 апреля. Повышенное внимание к этому законопроекту со стороны обеих ветвей власти не случайно. По мнению экспертов, его принятие сегодня необходимо для скорейшего урегулирования вопросов собственности и продажи земель. Главная цель документа — обеспечение эффективного развития сельскохозяйственного производства и прав собственников на землю. Уточним: под собственниками подразумевается как само государство, так и органы местного самоуправления, юридические лица, граждане. И, конечно же, закон должен быть основан на принципе — использовать землю строго по целевому назначению.

А. ЧЕКИС, депутат Государственной думы от Кузбасса.

Комментарий

Пока не определена дата принятия законопроекта, хотя рассматриваться он будет на весенней сессии. Тем не менее уже существует шесть вариантов. Думаю, «давить» будут на то, чтобы прошел законопроект, предложенный правительством.

Безусловно, проблема с куплей-продажей назрела, и ее нужно решать. Ведь факт: около одиннадцати с лишним миллионов человек имеют формально закрепленную за ними землю, — те же участники кооперативов, совхозов и т.д. Все требует упорядочения. Самое оптимальное, что, как мне кажется, можно было бы сделать, — скупить государству эту землю за определенную стоимость и сдать в аренду эффективным пользователям. Выгода очевидна — и земля востребована, и арендная плата пошла бы.

Практически во всех предложенных законопроектах введены ограничения на счет свободной купли-продажи. Но тем не менее в каждом из них есть определенные лазейки для того, чтобы земля стала предметом спекуляции. Более того, в правительственном законопроекте нет ограничений в отношении купли-продажи или аренды целиком предприятия. Там говорится о земельных наделах, а это может повлечь за собой то, что будут покупаться лучшие участки земли путем лоббирования, подкупа — как угодно это назовите. А труднодоступные так и останутся необработанными. По правительственному же проекту, например, три совладельца могут скупить целый район, нет там и пунктов, препятствующих куплепродаже земель иностранцам.

Все эти нюансы и нужно учесть при разработке проекта. С моей точки зрения, самый оптимальный вариант предложен агропромышленной группой — именно здесь присутствуют достаточно серьезные преграды для монопольного использования земли.

Этот закон будет очень важен для всех землевладельцев и, в первую очередь, для регионов, потому что он открывает возможности для оборота сельхозугодий. А основная часть этого национального ресурса концентрируется в субъектах Федерации. Конечно, он вызовет очень жаркие дебаты, ведь до сих пор непонятно, за какую же цену землю все-таки продавать? Этот механизм совершенно не проработан, причем во всех законопроектах. В правительственном, правда, есть ссылка — определять рыночную оценку доли земель для покупателей, но, что такое рыночная оценка, практически никто не знает. Хотя разумнее всего, пожалуй, по мнению специалистов, брать за основу кадастровую оценку.

Записала **Татьяна КРАСНОСЕЛЬСКАЯ.**

Губернская страховая компания — гарант стабильности.

Тел. 52-79-66, 52-49-45.
г.Кемерово, пр. Октябрьский, 53/2.

курс – верный

Ноу-хау «Электромаша»

У первой горбольницы теперь нет проблем с энергоснабжением. На днях здесь появился автономный источник питания. До недавнего времени его просто не было. О том, что резервное энергоснабжение необходимо, года три назад напомнил трагический случай, когда из-за отключения электроэнергии в реанимационном отделении умерло трое пациентов.

Идея резервного питания для нового руководителя больницы С. Коробкина стала одной из первых забот. Вот тогда и вспомнили о прежней специфике «Электромашины». Не зря говорят: новое — это хорошо забытое старое. В свое время завод «Электромашина» специализировался на оборонке для Военно-Морского Флота. В том числе выпускал и генераторы для подводных лодок. И хотя военные заказы к этому времени стали страницей истории, однако специалисты технологический багаж и оснастку сохранили. Научно-технический центр завода «Электромаш», выделившийся в самостоятельное предприятие, решился-таки на эксперимент.

— Разработкой проекта, — пояснил генеральный директор центра В. Мастеров, — занялась группа под руководством главного инженера В. Городового. Было это два года назад. Использовали преобразователь, который изготавливал завод, на ленинск-кузнецком «Кузбассэлементе» смонтировали аккумуляторную батарею для электровоза и собственными силами создали систему автоматического переключения.

Особенность эксперимента заключалась в том, чтобы автономный источник питания не был дорогим. Ведь у предприятия своих оборотных средств не было, так что финансовую поддержку оказал город. В общем, ноу-хау обошлось в 250 тысяч рублей без учета стоимости аккумуляторной батареи. Однако больнице опытный образец обошелся на сорок процентов дешевле. Когда авторы опробовали его, то переключение с основного источника энергоснабжения на автономное заняло ровно две секунды. И работает в этом режиме он около трех часов. Кстати, техническое задание было ориентировано лишь на полтора часа работы. А после того, как в аварийном электроснабжении уже необходимости нет, аккумуляторная батарея автоматически становится на подзарядку. Медики, первыми опробовавшие проект в действии, нашли у него еще одно преимущество. Генератор оборудован в подвале больницы, но он не боится влаги: ведь в основе — технология оборудования для подводных лодок.

Когда специалисты НТЦ брались за выполнение задания, не предполагали, что оно может положить начало целому производству. Однако нынче у них уже есть и другие заказчики. Так, руководство аптечных складов намерено поставить резервное питание для компьютерной системы. Причем ресурс работы генератора без подключения к основному источнику питания может быть больше или меньше, в зависимости от желания заказчика. Однако на эту программу нужны средства. Поэтому без финансовой поддержки не обойтись. А необходимо чуть больше четырех миллионов рублей. Так что «Электромаш» разработал бизнес-план и представил его администрации города. Новый проект должен дать сорок новых рабочих мест.

Дина КАЛИТИНА, корр. «Кузбасса».

Прокопьевск.

Газета Кузбасс в Интернет: www.mega.kemerovo.su/kuzbass/
Ваша страница в Интернет на сервере Компании «Мега» «Экономика и жизнь Кузбасса», тел. (3842) 25-32-77, тел./факс 36-62-01

Газета «Кузбасс» приглашает оформить подписку на II полугодие 2002 года. Спешите на почту, в киоски «Кузбасспечать».
Среди подписчиков будут разыграны ценные призы.

КУРЬЕР

служба новостей «Кузбасса»: тел. 52-37-33, 52-36-45, 52-67-67

КУРС ВАЛЮТЫ (ЦЕНТРОБАНК)
9 апреля
$ 31,19 руб.
€ 27,40 руб.

Завод ждет заказов

В минувшие выходные в администрации области прошла встреча губернатора Амана Тулеева с председателем совета директоров ООО «Кемеровохиммаш» Владимиром Гридиным.

В ходе встречи обсуждались вопросы работы кемеровского ООО «Кемеровохиммаш», которое занимается выпуском и ремонтом оборудования для промышленных предприятий.

На сегодняшний день на заводе, который способен производить весь спектр ремонтных работ для любых производственных структур, трудятся 800 человек. А загружен завод всего на одну треть имеющихся производственных мощностей. Предприятия химической промышленности не размещают свои заказы, как это было раньше. Если удастся переломить ситуацию, уверены «химмашевцы», они смогут довести число рабочих мест до 1500.

Губернатор считает, что такое положение дел недопустимо. Он поручил департаменту промышленности изучить проблему и внести предложения по загрузке предприятия на полную мощность, сообщает пресс-служба АКО.

Коротко

• Детский социальный приют Березовского получил по программе «Дети России» трактор Т-30 с прицепом, плугом и картофелекопалкой. Прежде подросткам приходилось вручную выкапывать около пяти тонн картофеля на 70 сотках совхоза «Октябрьский». Урожай нынешнего года соберет трактор.

• Полвека исполнилось тайгинскому Дому детского творчества. Сегодня здесь работают 40 педагогов, занимаются 750 детей. К юбилею городские власти сделали Дому творчества подарок — выделили 80 тысяч рублей на ремонт, новую мебель.

Первая в России

Вчера на кемеровской базе АО «Коммунэнерго» начала работать на водоугольном топливе, приготовленном из отходов обогатительных фабрик Кузбасса, первая в России котельная малой мощности.

Реализация этого проекта, подчеркнул побывавший здесь губернатор А. Г. Тулеев, крайне важна для нашей области. Жидкая суспензия, централизованно приготовленная из бросового в прошлом топлива, дешевле энергетического угля. Резко сокращаются выбросы вредных веществ в атмосферу. И появляется возможность утилизировать сотни тысяч тонн шлама, накопленного в отстойниках шахт и ЦОФ.

На совещании с разработчиками проекта и специалистами, внедрившими его, губернатор отметил, что теперь новшество необходимо распространить по области. Такая программа, по его словам, будет принята на одном из ближайших заседаний коллегии администрации области. Он одобрил работу АО «Коммунэнерго», которое за короткий срок организовало выпуск экономичных котлов, топок и другого оборудования. Примерно 80 процентов агрегатов, узлов и деталей, использующихся при строительстве котельных в городах и селах Кузбасса, изготавливают на этом предприятии, которое продолжает расширять номенклатуру изделий, открыв свои подразделения в Новокузнецке и Анжеро-Судженске.

Факт

У поселка Разведчик юбилей. 55 лет назад на месте пересечения анжерского тракта и реки Бирюлинка бригада буровиков во главе с мастером Д. Елкиным из Глушинской геолого-разведочной партии приступила к бурению первой скважины. Так началась разведка богатейшего угольного месторождения, положившая начало городу Березовский. Теперь месторождение разрабатывают шахты «Березовская», «Первомайская», «Анжерская Южная», разрезы акционерных обществ «Черниговец» и «Ровер».

Паводок уже не за горами

На прошлой неделе в Кемерове появились первые признаки приближающегося паводка

Фото ИТАР-ТАСС.

Так, спасатели службы «05» при помощи энергонасосов откачали воду в доме № 69 на ул. Рабочей (это в частном секторе Заводского района). Вешние воды появились в доме семьи Васильевых стремительно, за одну ночь. Только к вечеру работы были закончены.

А в пятницу на ул. Мартемьянова в погребе дома № 1 откачивали уже грунтовые воды. Чтобы спасти зимние запасы, житель обратился за помощью в службу «05». Примерно за два часа подтопление было ликвидировано.

Екатерина ДУБКОВА
(служба «05» г. Кемерово).

Гибкая аренда

С апреля в Кемерове при расчете арендной платы применяются новые коэффициенты к ставкам земельного налога.

Например, установлен понижающий коэффициент 0,5 к базовым размерам арендной платы за землю к субъектам, осуществляющим капитальное строительство, техперевооружение, реконструкцию производства. Такой же понижающий коэффициент начал действовать в отношении арендаторов, выполняющих инвестиционные проекты на основе налогового соглашения с горадминистрацией в депрессивных территориях Кемерова. Одновременно введены дополнительные коэффициенты к базовым размерам арендной платы за участки, на которых расположены магазины и аптеки, — от 0,4 до 2,2 в зависимости от этажности.

Установлены размеры аренды за участки под АЗС и платных автостоянок. Последние должны платить за квадратный метр 35 рублей, владельцы АЗС площадью до трех тысяч квадратов — 70 рублей за квадрат.

Пресс-служба администрации Кемерова.

Всем миром в библиотеку

Вчера в областной научной библитотеке имени В.Д. Федорова началась акция «Виртуальный книгоноша».

В течении трех дней каждый желающий может бесплатно получить электронную копию фрагмента любого документа из фондов библиотеки. В обычные дни одна страница копии стоит четыре рубля.

— В первую очередь мы рассчитываем на интерес студентов и аспирантов, доцентов и преподавателей вузов, — рассказала Татьяна Деревяшкина, заведующая сектором межбиблиотечного абонемента и электронной доставки документов. — Именно они чаще всего обращаются к нам. Надеемся, что после акции о нашей работе узнают еще больше кузбассовцев.

Выбрать есть из чего — в фонде областной библиотеки более двух миллионов экземпляров различных документов. Плюс есть выход на крупнейшие книгохранилища страны — успешно идут переговоры с 14 библиотеками Москвы, Санкт-Петербурга, российских вузов. Среди них НИИ классификации, чья информация пригодится каждому предпринимателю.

Кстати, ехать в библиотеку необязательно — запрос можно сделать и по электронной почте. Получается, что в акции может принять участие весь Кузбасс? «Да хоть весь мир!» — улыбается Татьяна Деревяшкина.

Наталья ЮРКЕНЬ.

«Зодчие» вернутся через год!

В Киселевске ликвидирована школьная компания ОАО «Зодчие» — до следующего учебного года. Так решили ее учредители, старшеклассники городской школы № 33.

Компания была создана в рамках спецкласса по прикладной экономике при поддержке областной школы менеджмента и маркетинга. Теперь десятиклассники знают на практике, как открыть собственное дело и удержаться на рынке.

Определившись с видом деятельности — выпуск деревянной мебели и кухонной утвари, парни взялись за организацию компании. Президентом выбрали Виталия Андриянова, его замом по производству — Дмитрия Зиновьева. А главным разработчиком идеи стал Максим Ершов.

Для создания уставного капитала было выпущено сто акций. Их раскупили учителя, родители и друзья юных бизнесменов. Всю финансовую документацию компании, деловые переговоры вели сами школьники. Не обошлось без помощи специалистов — бухгалтеров, менеджеров, сотрудников горадминистрации.

Нехитрую, но добротную продукцию «зодчих» охотно раскупали киселевчане на масленичной ярмарке. С дохода исправно выплачивались налоги (в фонд школы) и дивиденды.

Быть хозяевами своего дела парням понравилось. И потому в следующем году школьная компания будет создана вновь — на этот раз как закрытое акционерное общество. И снова назовут ее «Зодчие» — именем, уже известным в Киселевске.

Наталья ВЛАДИМИРОВА.

погода

АПРЕЛЬ

9 апреля.
Восход 07.26. Заход 21.09.
Долгота дня 13.43.

Новолуние 12 апреля.
Заход 17.05.
Восход 07.15.

По прогнозу Международной космической метеослужбы, в Кемерове в среду малооблачно, днем до 3, ночью до -10, в четверг осадки, днем до 0, ночью до -10.

По югу области в среду малооблачно, днем до 4, ночью до -3, в четверг осадки, днем до 0, ночью до -6.

Интернет-приемная губернатора www.mediakuzbass.ru Письмо А.Тулееву — ответ А.Тулеева

По вопросам налогообложения и декларирования гражданами своих доходов за 2001 год обращайтесь в управление Министерства по налогам и сборам по «телефону доверия» в Кемерове 36-12-57 или на сайт:http://oblgni.info.kuzbass.net.

ЭКОЛОГИЯ

Год назад в это время Анжеро-Судженск и Яя две недели жили без воды из-за сброса ЦОФ «Березовская» газойля в реку. 3 октября «Кузбасс» опубликовал статью об удивительном, вопреки выводам природоохранных служб, решении областной прокуратуры: считать, что сброса с ЦОФ «Березовская» не было, а остановку водозаборов и водопроводов — напрасным шумом. Уголовное дело ею было закрыто за отсутствием виновника и события преступления. Пока такие безобразия безнаказанны, мы не защищены от повторениях их — в любых вариантах и местах.

возвращаясь к напечатанному

«Много шума - и ничего»

Природоохранные службы не вступились за интересы жителей Анжеро-Судженска. Городская администрация предъявила беспрецедентный иск федеральной службе

Фото **Николая Карева.**

Срок для иска не упущен. Но кто его подаст?

Значительная часть производственных фондов на территории области не отвечает экологическим требованиям. Ежегодно возрастающий риск техногенных аварий прежде всего объясняется физическим износом основных средств. Причем доля экологически несовершенных технологий в промышленности, сельском хозяйстве, энергетике и на транспорте превышает 90 процентов. И экологические проблемы продолжают углубляться. Это связано с недостаточностью или отсутствием финансовых средств у предприятий, отсутствием средств для региональных природоохранных программ из федерального и недостаточностью — из областного бюджетов.

Собственник предприятия иногда не имеет и желания обновить основные производственные фонды, а в аварийной ситуации «бросает все силы» не столько на ликвидацию последствий аварии, сколько на ее сокрытие — как в случае на ЦОФ «Березовская». В результате было потеряно не только время, но и возможность минимизировать последствия аварии.

Ежегодно областной и муниципальный бюджеты вкладывают в мероприятия, направленные на улучшение экологической обстановки на территории области и решение самых насущных проблем обеспечения населения теплом и питьевой водой, сотни миллионов рублей. Программно-целевой подход к обеспечению экологической безопасности на территории области остается основным в экологической политике региона.

Но необходимо понимать, что безопасность, в том числе и экологическая, достигается совместными усилиями — и собственников предприятий, и государственных органов. Начиная с 1998 года администрация области ежегодно вкладывает все больше средств в охрану окружающей среды и обеспечение экологической безопасности населения, ужесточает требования к промышленным предприятиям за безусловное выполнение намеченных ими природоохранных программ и мероприятий.

Эффективность природоохранной деятельности напрямую зависит от уровня ее правовой регламентации. До последнего времени природоохранное законодательство значительно отставало от социальных и экономических реалий. Это позволяло природопользователям даже при совершении серьезных нарушений закона отделываться копеечными штрафами, а зачастую и просто уходить от ответственности, используя многочисленные лазейки в нем.

В последние годы правительство активно приступило к обновлению правовой природоохранной базы. С 1998 года принят ряд федеральных законов, а в январе 2002 года вступила в силу долгожданная новая редакция федерального Закона «Об охране окружающей природной среды». Вводимый новый Кодекс Российской Федерации об административных правонарушениях значительно расширяет полномочия государственных инспекторов по охране окружающей среды, ужесточает наказание для нарушителей природоохранительного законодательства. Развивается и областная законодательная база: областной Совет народных депутатов последнего созыва принял более десятка экологических законов.

Обрушившиеся на экологическую службу в последние годы структурные перестройки серьезно подорвали сложившуюся к 2000 году достаточно стройную систему экологического контроля. Она, хоть и не в полной мере, компенсировала практически исчезнувшую систему производственного экологического контроля на предприятиях области.

Резкое же сокращение штатов федерального Комитета охраны окружающей природной среды привело к тому, что из 150 его инспекторов и трех специализированных аналитических лабораторий в области осталось всего 12 инспекторов, полномочных оперативно применять санкции к нарушителю.

Прекрасно понимая опасность этой ситуации в экологически неблагоприятном районе, перенасыщенном промышленными предприятиями, администрация области для обеспечения экологической безопасности тогда создала областной комитет по охране окружающей природной среды, занимающийся региональными вопросами экологии. Именно инспектора этой службы первыми сигнализировали об аварии, произошедшей на ЦОФ «Березовская».

В 2001 году, предвосхищая новую редакцию Закона «Об охране окружающей среды», администрация области усиливает природоохранный блок исполнительной власти, создает департамент рационального природопользования и природоохранительной деятельности, объединяет раздробленные силы профессионалов-экологов, пересматривает структуру регионального государственного контроля.

Сейчас готовится ряд областных законодательных и нормативных правовых документов в развитие положений, заложенных в новых федеральных законах. Цель администрации области — в ближайшее время восстановить систему государственного экологического контроля на территории Кузбасса, повысить роль муниципального, производственного и общественного контроля за соблюдением природопользователями природоохранительного законодательства. Остается надежда, что разум возобладает и удастся сохранить специализированные лаборатории экологического и аналитического контроля.

Кстати, именно новая редакция федерального Закона «Об охране окружающей среды» установила двадцатилетний срок исковой давности за нанесенный ущерб окружающей среде. С нашей точки зрения, история с аварией на ЦОФ «Березовская» еще не закончена. Хотя прокуратура и не усмотрела в представленных ей материалах доказательных аргументов для возбуждения уголовного дела против виновников аварии, время для предъявления гражданских исков еще не упущено.

Понимая значимость решения экологических вопросов для Кузбасса, администрация области делала и продолжает делать все возможное для улучшения качества природной среды.

Сергей МАЛАХОВ,
начальник департамента рационального природопользования и природоохранительной деятельности.

Рис. Валерия Илиндеева.

Комментарий

Редакция удивилась закрытию уголовного дела — учитывая огромный опыт природоохранных служб в расследовании таких аварий — и сочла решение прокуратуры пощечиной их профессионализму.

А безрезультатность самого прокурорского расследования заставила нас вспомнить о том, что в области целых две межрайонные природоохранные прокуратуры, но за многие годы, если не десятилетие, по их инициативе не было ни одного общественно значимого дела в защиту провозглашенного Конституцией права граждан на здоровую окружающую среду. Хотя поводов для этого достаточно.

Мы направили публикацию заместителю губернатора В. П. Мазикину, в департамент рационального природопользования и природоохранной деятельности обладминистрации, комитет природных ресурсов (в составе которого теперь федеральная экослужба) и прокурору области А. П. Халезину. Официальный ответ — один, от начальника департамента С. М. Малахова.

Три федеральные службы и департамент молча проглотили от прокуратуры области оскорбление в непрофессионализме. Так же молча не решились они опротестовать в Генеральной прокуратуре прекращение ею дела. Хотя С.М. Малахов, многолетний руководитель областной экологии, уверял редакцию, что это было решено сделать на совместном совещании руководства КПР, Госкомгидромета, облСЭС и департамента. Однако читаем протокол совместного совещания при руководителе КПР В. П. Дегтяреве: «В постановлении о прекращении уголовного дела не учтены все объективные обстоятельства... дело закончено преждевременно и требует доработки, выяснения дополнительных данных. Поспешные выводы прокуратуры позволили поставить под сомнение работу трех федеральных органов». Все! Вместо обращения в Генпрокуратуру — решения «проинформировать» своего начальника о беспрецедентном иске главы города Анжеро-Судженск федеральному учреждению, КПР и «написать отзыв» на претензию анжерской горадминистрации, мол, не по адресу она. А куда — по адресу, если «Березовская» не приняла претензию, так как «ваша версия об источнике загрязнения признана ложной»?

«Учитывая, что комитетом природных ресурсов, являющимся органом, призванным осуществлять контроль за состоянием водных объектов, допущена ошибка в определении источника загрязнения реки Яя... на основании ст. 95 Водного кодекса, ст. 1064 ГК РФ прошу возместить администрации города причиненные по вашей вине убытки», — вынужден был пойти на беспрецедентный шаг глава города В. И. Ившин.

Даже статья С.М. Червяк-Воронича, заместителя председателя КПР, имеющаяся в распоряжении редакции, — лишь частное мнение частного лица.

Между тем она содержит, думается, обоснованную критику главного документа, на который опиралось следствие: экспертного заключения КемНЦ СО РАН по результатам хроматомасспектрометрии.

Не вдаваясь в специальные подробности, обратим внимание на несомненные юридически сомнительные факты. Например, на то, что данные Госкомгидромета, взятые следствием за основу (потому что это специальное учреждение для мониторинга), отслеживали лишь «хвост» загрязнения, десять дней спустя, и не могут свидетельствовать о действенных размерах загрязнения.

Червяк-Воронич утверждает, что испытательная лаборатория, привлеченная экспертами, не аккредитована положенным образом на применение использованного метода и, стало быть, ее выводы юридически ущербны.

Точно так же модельные исследования для подтверждения уровня загрязнения и сброса — не сброса газойля фабрикой проведены по не утвержденной и не аттестованной Госстандартом методике. А один из основных протоколов, обследование территории фабрики на предмет загрязнения, который, по сути, загрязнение отрицает, даже не был предъявлен председателем фабрики. Поэтому, пишет осведомленный автор, он не может служить процессуальным документом.

Эти и другие доводы, очевидно, прокуратура узнала бы, если бы ознакомила экологов с экспертным заключением перед тем, как делать выводы. Но...

Для прокуратуры, говорят в природоохранных кругах, характерно: она не снисходит до деловых контактов с другими контролирующими государственными структурами. На этот раз, взяв за основу заключение экспертов, следователь, оказывается, даже не выслушал мнение о нем экологов. Более того, прокуратура не известила три госслужбы — Госкомгидромет, санитарную и экологическую — о закрытии дела! Они узнали об этом от корреспондента.

В итоге — безнаказанность виновника аварии, кто бы он ни был — ЦОФ «Березовская» или не обнаруженный следствием инкогнито.

Впрочем, облпрокуратура ведь считает, что действительно было много шума из ничего — что загрязнение изначально не представляло опасности для населения. Удобная позиция для правоохранительного органа: нет виновника, не было опасности — некого и незачем разыскивать. Не потому ли и нет у нас общественно значимых дел в защиту экологических интересов граждан и общества, а Кузбасс стал территорией непуганых экобраконьеров?

Марианна ЛОБАНОВА.

под контроль

ЧП: таблетки и детки

Пятница 5 апреля оказалась урожайной на лекарственные ЧП. В школе № 10 Ленинска-Кузнецкого 52 пятиклассникам была сделана проба на туберкулез (реакция Манту). После введения туберкулина две девочки почувствовали себя плохо: у них поднялась температура, началась тошнота, рвота. Часть детей стала жаловаться на слабость и головную боль. В течение получаса все ученики, высказавшие те или иные жалобы (а таких оказалось 23), были госпитализированы в Ленинск-Кузнецкий государственный научно-клинический центр охраны здоровья шахтеров, причем самые «реактивные» пациентки – в реанимацию, на случай, если им потребуется интенсивная помощь. 29 школьников, никак не отреагировавших на введение препарата, поместили в местный противотуберкулезный санаторий, чтобы не собирать их по домам, если осложнения наступят позже. В Ленинск-Кузнецкий срочно выехали представители администрации области, специалисты областного центра медицины катастроф и областного центра Госсанэпиднадзора.

К счастью, обошлось без реанимационных мероприятий. Уже к вечеру все дети чувствовали себя нормально. Как сообщил замгубернатора по здравоохранению Константин Курилов, по предварительным данным, причиной происшествия послужило нарушение правил хранения туберкулина. Ведущий эпидемиолог области Галина Лысенко уточнила, что четыре ампулы «нехорошего» ленинск-кузнецкого препарата были из той серии, что поступила в Кузбасс в июне прошлого года в количестве 48 литров. На сегодняшний день практически все лекарство использовано (на одну пробу требуется 0,1 мл) – ни на одной другой территории области необычная реакция не регистрировалась.

Впрочем, комиссия ДОЗН, центр ГСЭН и следственные органы расследование еще не закончили. Пока же департамент АКО охраны здоровья населения разослал главам всех территорий телеграммы с предписанием взять под строгий контроль условия хранения иммунобиологических препаратов. Проведение реакции Манту приостановлено по всем школам Кузбасса.

Тогда же, в пятницу, 13 подростков в возрасте 11-16 лет из приюта для безнадзорных детей Новокузнецка были госпитализированы в больницы города после употребления сильнодействующих таблеток, по предварительным данным, клофелина, применяемого для снижения артериального давления. Клофелин – препарат «возрастной», в детском приюте ему не место. Пострадавшие пояснили, что «нашли его на свалке». 8 апреля все дети были выписаны в удовлетворительном состоянии, следствие по данному факту продолжается.

Валентина АКИМОВА.

Живило: третий заход на Кузбасс

(Окончание. Начало на 1-й стр.).

Предпринял попытку захвата политической власти в Кузбассе на выборах в областной Совет, но в борьбе с блоком Тулеева потерпел абсолютное поражение – ни один кандидат МИКОМа (а они выставлялись по всем округам) не прошёл. Кроме того, МИКОМ активно подогревал финансами верхушку КПРФ и РКРП. Функционеры «красных», в свою очередь, помогали МИКОМу, к примеру, депутат Госдумы и член фракции коммунистов Юрий Чуньков активно проводил «революцию» на разрезе «Черниговец», что вызвало активный протест у его более информированных товарищей из областной парторганизации. Кстати, из-за нежного романа МИКОМа и КПРФ в конце концов случился «развод» Тулеева и Зюганова.

В 2000 году Кузбасс, при активных усилиях со стороны губернатора Тулеева, избавился от Живило и МИКОМа. Владимир Путин, тогда ещё председатель правительства России, публично, на всю страну заявил о криминальном характере живиловского бизнеса, сообщив по ТВ, что только на КМК и за самое короткое время МИКОМ нажил минимум 330 миллионов рублей, продавая через дочерние фирмы комбинату сырьё по завышенным ценам и покупая через те же фирмы металл по ценам заниженным (дальнейшая перепродажа проводилась по ценам рынка).

Ежегодные доходы МИКОМа от продажи алюминия, по данным, опубликованным в прессе, достигали 125 миллионов долларов. Через своего представителя в областной администрации МИКОМ сумел добиться для НкАЗа льготных энергетических тарифов (практически на уровне «угольной составляющей», то есть на уровне цены покупаемого энергетиками угля), из-за чего АО «Кузбассэнерго», потеряв полтора миллиарда рублей, едва не обанкротилось.

В той или иной степени МИКОМ под руководством Живило сумел обаять, подчинить или купить многих наших земляков – политиков, бизнесменов, работников сфер власти, журналистов, «красу Кузбасса» и, конечно, спортсменов (говорю же – Живило в прошлом активный физкультурник). Которые как-то не сразу прочухали, что «микомовцы» просто жулики с приятными манерами. Между тем доходы только НкАЗа в «послеживиловский» период возросли втрое, а налоговые отчисления вчетверо. Процветает едва не проданный задешево «Черниговец», а КМК, «Прокопьевскуголь» сохранили и наращивают потенциал.

Кемеровская областная прокуратура завела большое уголовное дело на МИКОМ. В его пределах – незаконное предпринимательство, легализация доходов, нажитых преступным путём, уклонение от уплаты налогов, уклонение от таможенных платежей, злоупотребление служебным положением. Насколько нам известно, расследование – здесь и в Москве – идёт трудно, но судебные перспективы у дела есть (хотя в принципе дела такого рода в России обычно ничем не кончаются).

Больше шансов на завершение у другого дела, по которому обвиняется Живило (расследование вели новосибирские правоохранители), — подготовка покушения на губернатора Тулеева.

Правда, главный субъект возможных обвинений Михаил Живило скрывается от российского правосудия и его экстрадиция (другими словами – выдача для суда и следствия) из Франции российским властям не удалась. Ну, на несколько дней «Мишу-презерватива» всё-таки «закрыли» в парижской тюрьме «Санте». Где-то за границей укрылся и подельник сбежавшего за границу бизнесмена, четырёхкратный олимпийский чемпион по биатлону Александр Тихонов (друг Живило, у которого, как у бывшего спортсмена, большие связи в этих специфических кругах), - его обвинение уличило в подготовке преступления в качестве посредника, хотя вина его не главная, так, просто помог приятелю выйти на «нужных людей»…

2.ВТОРОЕ ПРИШЕСТВИЕ

Находясь за границей практически «на птичьих правах», Живило не оставляет надежд с триумфом вернуться домой и, ласково улыбаясь, продолжать «доить» соотечественников.

Или хотя бы получить хорошие «отступные» через шантаж. Так, декабрём 2000 года группа оффшорных компаний, входящих в МИКОМ, предъявила большой, из трёхсот пунктов, судебный иск российским компаниям, занимающимся алюминиевым бизнесом («РусАл» и «СибАл») и ставшим в том числе хозяевами НкАЗа. Дескать, в результате их действий МИКОМу нанесён ущерб что-то около миллиарда «баксами».

Иск был предъявлен в суд Нью-Йорка. Согласно американскому законодательству, компенсация упущенной выгоды вследствие недобросовестных или преступных действий конкурента автоматически возрастает втрое. И в качестве гарантии исковых требований может быть до поры до времени арестовано имущество ответчика.

Ещё одна особенность законодательства США – истец ничем не рискует. Вообще ничем. Он может выдвигать самые нелепые и заведомо клеветнические обвинения, но никакие санкции против него не предусмотрены законом, даже если парень нагло и злонамеренно врёт.

Интересно, что ведёт дело Живило американский адвокат по фамилии Маркс. Брюс Маркс. Однофамилец классика, утверждавшего, мол, «нет такого преступления, на которое капитал не пошёл бы даже под страхом виселицы», когда речь идёт о 400 процентах прибыли.

Утроенный миллиард – это вполне прилично. Врать стоит. А если учесть политический дивиденд, предположительно извлекаемый из судебного иска (Живило постарался предъявить себя суду заморского города как «узника совести», то есть обижаемого российской бюрократией «строителя капитализма», задумав стать в ряд с аналогичными «узниками» – состоятельными людьми с именами Гусинский, Березовский, тоже страдателями за народ), так вот с политическим «наваром» барыш в целом в задумке получается более чем просто достойный.

Персонифицированный недруг Живило – губернатор Кузбасса Тулеев. Это понятно. «Облом» на нашей земле Живило, насколько понимаю, Тулееву никогда не простит.

Технология «наезда» на Тулеева базируется на дурной славе российского чиновничества – мы и сами этот миф старательно культивируем со времени «Писем русского путешественника»: мол, как там дела в России? А воруют, батенька, воруют… Плюс новейшая легенда – киношная, про всесильную и всепроникающую «русскую мафию». Которой вроде как руководят политики из Москвы. Или даже из Кемерова. И значит, пускай, мол, таким «мафиозником» будет Тулеев.

Далее фантазия разыгрывается совсем без удержу. Ну, сколько можно записать на взяткобрателя тулеевского ранга?

Живило пишет три миллиона долларов. Дескать, столько получил Тулеев за банкротство и передачу Новокузнецкого алюминиевого завода в руки алюминиевому «олигарху» новейшего (новее Живило и малость цивилизованнее, хотя и с крепкой хваткой) поколения г-ну Дерипаске.

Находясь в Париже и плевав на любые попытки генеральной прокуратуры добиться его выдачи, Живило предъявляет Тулееву еще один иск. Суть его, если кратко, такова: он, Живило, грабя Кузбасс, действовал по закону, а Тулеев, отстаивая интересы области и России, – против закона.

Естественно, доказательствами себя Живило не утруждает.

Российские алюминщики приезжают в Нью-Йорк и дают формальные объяснения по иску. В результате иск тонет, как подводная лодка «Курск». Только без всякого шума и сенсаций. Надежда на международный скандал и возможный арест активов не оправдывается. Не получилось «мировой алюминиевой войны». Россияне даже получают от американцев кредиты и закрепляются на их рынке.

Попытка реанимировать иск спустя без малого год после первого обращения в суд (триста пунктов обвинения увеличиваются до шестисот одного) реализуется с тем же успехом – никакой реакции, ни строчки даже в самой невзыскательной скандальной хронике. Только российские средства массовой информации вяло обсуждают «шквал информации», дошедший Интернет-волною из Соединённых Штатов Америки. Обсуждать нечего, всё уже обсудили – бред есть бред, даже когда он изложен на языке международной юриспруденции.

В это время Тулеев подает иск к Живило в один из московских судов – о защите чести и достоинства. Мотив понятен – пусть ответит за свои слова. Хотя надежды на судебный процесс практически никакой – все повестки получены в МИКОМе, но никто на судебные заседания не является. Ни сам Живило (а чего б он являлся, он же в розыске по уголовному делу и ему может грозить несколько десятков лет тюрьмы), ни его представители.

В это время Живило в Париже. После неудачи в Америке, «Миша-презерватив» сбегает во Францию. Кстати, сбегает от вполне реальной опасности – несколько «пацанов» (тех самых, из блатной песенки: «бывшие спортсмены, а ныне рэкетмэны»), связанных с ним, дали признательные показания о соучастии Живило в одном из убийств, совершённых в Нью-Йорке, но там Живило в тюрьму не попадает, улетая от греха подальше – во Францию, а попадает он в неё в Париже, на несколько дней в знаменитую «Санте», благополучно оттуда выходит и, плевав на любые попытки Генеральной прокуратуры Российской Федерации добиться выдачи, предъявляет Тулееву ещё один иск. Суть его, если коротко, такова: он, Живило, грабя Кузбасс, действовал по закону, а Тулеев, отстаивая интересы области и России, – против закона…

У Живило страсть – судиться исключительно в «цивилизованных» странах и ни за что на исторической родине. Слышал, что один из губернаторских заместителей было заказал билеты в сердце Европы, на что Тулеев только буркнул: «Делать там нечего».

В самом деле, делать там нечего, отвечать в Париже на то, что насочиняет «Миша-презерватив» от безделья и досады, — пустая трата времени. Ситуация с Новокузнецким алюминиевым наша и нам она прозрачна и ясна – завод, стоявший на грани краха, подняли, проинвестировали производство, и он работает. С КМК тоже всё понятно. И с «Черниговцем». Равно как и с «Прокопьевск-углем». А «микомовский» медиа-холдинг развалился – газета «Кузнецкие вести» приказала долго жить из-за отсутствия средств на издание и читателей.

По-видимому, сам Живило превосходно понимает тщетность своих усилий. Однако он настойчив, как лягушка в крынке с молоком, и вновь выходит – через доверенных лиц – на российскую сцену. И это уже его…

3.ТРЕТЬЯ ПОПЫТКА

Новая «утка» связана с историей миллиардного кредита (в долларах), который якобы пошёл бы в область от никому не известной польской фирмы «Корона». Но, конечно, никуда б не пошёл, а погашение его пошло бы в карманы заинтересованных лиц.

Если кто-то помнит в подробностях новейшую историю Кузбасса, то с этим предложением выступил ныне уволенный замгубернатора по экономике и даже добрался с обсуждением идеи до наших законодателей.

Депутаты чуть было не очаровались заманчивыми перспективами, тем более что обещал их доктор наук Лавров, который вроде всё понимает.

Афёру «просёк» всё тот же Тулеев. Наивный замгубернатора был вынужден подать в отставку, а польская «Корона» исчезла в никуда из нашей памяти (если она вообще была в природе). Чтобы, однако, реанимироваться, вспорхнуть, как птица Феникс из пепла, в «телеге» Живило в Генпрокуратуру и Совет Федерации.

А также в средства массовой информации. Потому что в первой (на данный момент отвергнутой, смотри начало данного материала) по счёту статейке речь как раз о «Короне». Больше говорить Живило применительно к Тулееву уже не о чем. Всё сказал и ничему не поверили.

Новый разговор – это разговор человека, который что-то о чём-то слышал, но точно не знает о чём. Однако повторяет в расчёте на ещё большую неинформированность адресата, к которому обращается, – а вдруг?

Доктор Геббельс вывел в своё время закон пропаганды – чем больше ложь, тем легче в неё верят. Добавлю, что ложь должна быть ещё и очень простой и легко усвояемой. Как сливочный йогурт. Но интенсивно поданной: «ври, ври больше – что-нибудь да останется».

И тут самое время обратиться к документу, найденному нами в сердце МИКОМа, документу, который озаглавлен «Тезисы для подготовки публикации». Возможному автору предлагается «восстановить историю» с неудачным иском Живило против алюминиевых «олигархов» и его придумкой, что-де трёхмиллионная взятка всё ж таки была. Ежели при этом есть ссылка на солидное издание, ну, там скучный, для деловых людей «Коммерсант» или такие же «Ведомости», которые комментировали придумку, то данный текст приобретает уже некую как бы респектабельность.

Далее предлагается перейти к «делу Тихонова-Живило» и «Короне»: коли губернатор – взяточник, значит, он способен и на большее, вплоть до полного разорения Кузбасса (миллиард долларов от «Короны» впятеро превышает годовой бюджет Кемеровской области). А если он и на это способен, то не связан ли с ОПГ – организованными преступными группировками. Предлагается на выбор несколько криминальных сообществ, больше других составителям шпаргалки нравится «измайловская» (такой парк есть в Москве – Измайловский, а они москвичи, наши сибирские «воры в законе» им не известны) с главарём Малевским (кажется, уже убит в какой-то криминальной «разборке»), и иди теперь Тулеев отмывайся от грязи.

…Разумеется, лучший вариант – не обращать внимания. Только не утерпеть – вишь ты, как увлечённо, как всерьёз занимаются эти ребята совершенно бесперспективным делом толчения воды в ступе. Столько сил тратят. Столько денег. Такие красивые сайты вывешивают в Интернете. И такие «Тезисы» сочиняют для своих борзопишущих.

А в итоге как-то всё это глупо у них получается.

Я вот было поверил, глядя на Березовского с Гусинским, что богатеют люди от ума. Неправда. Просто много на свете людей ещё более глупых, чем эти – богатые. Чем, к примеру, Живило.

Бедный «Миша-презерватив».

Василий ПОПОК.

ДОМ КИНО «МОСКВА». Большой зал. ВЛАСТЕЛИН КОЛЕЦ (13, 16-30, 20). **Малый зал.** БЕЗУМИЕ ЛЮБВИ (13-30, 16, 18-30, 20-40).

КИНОЦЕНТР «КОСМОС». ГАРРИ ПОТТЕР И ФИЛОСОФСКИЙ КАМЕНЬ (10, 15-30, 18-30). А. Шварценеггер в боевике ВОЗМЕЩЕНИЕ УЩЕРБА (13, 21-30).

ВИДЕОСАЛОН «СПЕКТР». Для детей. НУ, ПОГОДИ! (11). ФИНИСТ — ЯСНЫЙ СОКОЛ (13, 15 — перед сеансом: творческий портрет М. Пуговкина). Для взрослых. ДОКТОР ДУЛИТТЛ-2 (11, 15, 19). КОШКИ ПРОТИВ СОБАК (13, 17).

Санаторий «АНАПА»

Город-курорт Анапа
ул. Гребенская, 3
Тел./факс: (86133) 5-65-81, 5-68-52, 1-22-70.

ПРИГЛАШАЕТ ВАС

на лечение и профилактику заболеваний органов дыхания нетуберкулезного характера, сердечно-сосудистой и нервной систем, опорно-двигательного аппарата, гинекологических, кожных заболеваний.

• **ЛЕЧЕНИЕ** производится на собственной базе санатория, которая включает в себя: грязелечение иловыми сероводородными грязями, водолечение (водные души, душ-массаж, лечебные ванны, бассейн с минеральной водой), питьевой бювет с минеральной водой «Семигорская-6»

• **РАЗМЕЩЕНИЕ** в двухместных номерах с удобствами.

ТВ, холодильник, телефон за дополнительную плату.

• **ПИТАНИЕ** трехразовое

Стоимость путевки сроком на 21 день в марте и апреле 8820 рублей, в мае — 11550 рублей.

Имеются путевки на летний период.

Государственное учреждение «Областной технический центр дополнительного образования»

с 16 по 26 апреля 2002 г.

приглашает учащихся и их родителей, педагогов школ, учреждений дополнительного образования, жителей и гостей города на областную выставку детской фотографии «Как прекрасен этот мир». Выставка работает по адресу: пр-т Ленина, 70, ост. «Фабричная» с 10-00 до 18-00. Вход свободный. Тел. для справок 52-51-34.

Кемеровский сельскохозяйственный институт объявляет о **наборе студентов** на заочное обучение по ускоренной программе специальности **«Государственное и муниципальное управление».**

Справки по телефонам: 25-09-55, 73-43-75.

Консалтинговая лаборатория Кемеровского государственного университета при экономическом факультете – **профессиональные консультации** для вашего бизнеса и вашей организации.

Тел. **36-69-91, 36-50-18.**

ИНФОРМАЦИЯ ДЛЯ ВАС

Тел. 52-02-10.

Все товары и услуги подлежат обязательной сертификации.

компания **Мега** ПРЕДСТАВЛЯЕТ **КУЗБАССКОЕ АГЕНТСТВО ПРАВОВОЙ И КОММЕРЧЕСКОЙ ИНФОРМАЦИИ**

спектр информационных услуг и продуктов для компьютера

ПРОГРАММЫ 1С: БУХГАЛТЕРИЯ

ПРАВОВАЯ КОМПЬЮТЕРНАЯ СИСТЕМА ГАРАНТ

- электронный справочник "Торгово-промышленный комплекс Кузбасса" (более 150 тысяч телефонов о товарах и услугах, фирмах и предприятиях)
- программно-информационные пакеты для строителей, архитекторов, сметчиков, дизайнеров зданий и сооружений
- интернет-аккредитация организаций и СМИ на сайте "Экономика и жизнь Кузбасса"
- работаем с поставщиками информации

Сильная Информация! Сильные Средства!

Кемерово, ул.Ноградская, 3, оф. 70а, http://www.mega.kemerovo.su тел. (384-2) 36-29-06, 36-62-01, 25-32-77

ПРИГЛАШЕНИЕ

к участию в открытом конкурсе на определение подрядной организации для осуществления ремонта объектов учреждений начального профессионального образования администрации Кемеровской области:

Лот № 13. Профессиональное училище № 48, г. Кемерово: ремонт кровли.

Лот № 14. Профессиональное училище № 65, г. Кемерово: ремонт отопления в учебном корпусе и общежитии, ремонт кровли.

Лот № 15. Профессиональное училище № 51, р. п. Яшкино: замена канализации, укрепление фундамента и стен общежития.

Заказчик: учреждения начального профессионального образования Кемеровской области.

Организатор конкурса: департамент начального профессионального образования.

Приглашаются к участию в конкурсе юридические лица со стажем работы в данной сфере не менее 5 лет.

Заинтересованные подрядчики могут получить дополнительную информацию и конкурсную документацию в течение 45 дней со дня опубликования настоящего приглашения по представлению доверенности по адресу:

г. Кемерово, ул. Черняховского, 14, каб. 107, тел. 25-91-76.

Вскрытие конвертов с конкурсными заявками произойдет во время и в месте, указанном в конкурсной документации.

ОАО «Концерн Кузбассшахтострой» сообщает, что 23 мая 2002 года в 14 часов по адресу: г. Кемерово, ул. 50 лет Октября, 4, состоится годовое общее собрание акционеров с повесткой дня:

1. Избрание членов счетной комиссии.
2. Утверждение годового отчета, годовой бухгалтерской отчетности, в том числе отчета о прибылях и убытках (счетов прибылей и убытков) общества, а также распределения прибыли, в том числе выплаты (объявлении) дивидендов, и убытков общества по результатам финансового года.
3. О размере, сроках и форме выплаты годовых дивидендов по всем типам акций общества.
4. Избрание членов совета директоров (наблюдательного совета).
5. Избрание членов ревизионной комиссии (ревизора) общества.
6. Утверждение аудитора общества — ООО «Вел-Аудит».
7. Утверждение устава общества в новой редакции в соответствии с Федеральным законом от 07.07.01 г. № 120-ФЗ «О внесении изменений и дополнений в Федеральный закон «Об акционерных обществах».
8. Утверждение внутренних документов общества, регулирующих деятельность его органов:
   — положения об общем собрании акционеров;
   — положения о совете директоров;
   — положения о ревизионной комиссии.

Список акционеров, имеющих право на участие в собрании, составляется по состоянию на 23.04. 2002 года. С материалами повестки дня можно ознакомиться по адресу: г. Кемерово, ул. 50 лет Октября, 4, каб № 328. Регистрация акционеров и выдача бюллетеней для голосования будет производиться 23 мая 2002 года с 10 до 13 часов в кабинете № 328.

РЕГИОНАЛЬНАЯ ЭНЕРГЕТИЧЕСКАЯ КОМИССИЯ КЕМЕРОВСКОЙ ОБЛАСТИ

ПОСТАНОВЛЕНИЕ

от 28 марта 2002 г. № 21, г. Кемерово

О тарифах на энергию, отпускаемую ОАО «Кузбассэнерго» потребителям с 01.04.2002

В соответствии с Федеральным законом от 14.04.95 № 41-ФЗ «О государственном регулировании тарифов на электрическую и тепловую энергию в Российской Федерации» региональная энергетическая комиссия Кемеровской области, рассмотрев предложения ОАО «Кузбассэнерго» по изменению тарифов на энергию с 01.04.2002 (от 04.03.2002 вх. № 182), принимая во внимание заключение экспертного совета РЭК, **постановляет:**

1. Установить с 01.04.2002 тарифы на энергию, отпускаемую ОАО "Кузбассэнерго" (с учетом 1% отчислений в счет формирования целевых средств для реализации областной Программы энергосбережения):

на электрическую энергию – согласно приложению 1;

на тепловую энергию – согласно приложению 2.

2. Расчеты с потребителями, подключенными к сетям оптовых потребителей-перепродавцов, производить по тарифам на электрическую энергию, установленным для соответствующих групп потребителей ОАО «Кузбассэнерго».

3. Признать утратившими силу решения РЭК от 28.06.2001 № 60, от 28.07.2001 № 61, от 28.07.2001 № 62, от 28.08.2001 № 66, от 31.10.2001 № 83, от 31.10.2001 № 84, от 29.11.2001 № 99, от 29.12.2001 № 111.

4. Опубликовать данное постановление в средствах массовой информации.

Председатель региональной энергетической комиссии Кемеровской области П. Н. АКАТЬЕВ.

ПРИЛОЖЕНИЕ 1
к постановлению РЭК от 28 марта 2002 г. № 21

ТАРИФЫ на электрическую энергию, отпускаемую ОАО «Кузбассэнерго» потребителям с 01.04.2002 г. (без НДС)

№№ пп	Группы потребителей	Ставка за 1 кВт заявленной мощности, руб./месяц	Тариф за 1 кВт*ч потребляемой электроэнергии, коп.
1.	Промышленные и приравненные к ним потребители с присоединенной электрической мощностью 750 кВА и выше:		
1.1.	Выделенные потребители:		
1.1.1	- выделенная подгруппа энергоемких потребителей с объемом потребления электроэнергии свыше 500 млн.кВтч в год (кроме энергоуправлений и предприятий цветной металлургии)	100	28.0
1.1.2.	- выделенная подгруппа предприятий цветной металлургии с объемом потребления электроэнергии свыше 500 млн.кВтч в год	100	26.33
1.1.3.	- выделенная подгруппа энергоемких потребителей с объемом потребления электроэнергии свыше 500 млн.кВтч в год, доля затрат на электрическую энергию которых в себестоимости продукции превышает 32 процента	100	25.0
1.1.4	- выделенная подгруппа предприятий химической промышленности с объемом потребления электроэнергии свыше 150 млн. кВтч в год	100	35.7
1.2.	Не выделенные потребители	100	39.9
2.	Промышленные и приравненные к ним потребители с присоединенной электрической мощностью до 750 кВА		58.5
3.	Электрифицированный железнодорожный транспорт (электротяга)		42.4
4.	Электрифицированный городской транспорт (электротяга)		35.0
5.	Непромышленные потребители		70.0
6.	Бюджетные учреждения		55.0
7.	Организации ВОС, ВОИ, ВОГ со всеми подразделениями; культовые организации		45.0
8.	Производственные сельскохозяйственные потребители; предприятия и организации потребительской кооперации		35.0
9.	Птицефабрики, свиноводческие комплексы, комплексы по выращиванию крупнорогатого скота, ООО «Беловское рыбное хозяйство», электрокотельная МУП ЖКХ Кемеровского района совхоза «Звездный»		20.0
10.	Население		55.0 (с НДС)
11.	Населенные пункты		52.0 (с НДС)
12.	Оптовые потребители-перепродавцы		23.4

Председатель региональной энергетической комиссии Кемеровской области П. Н. АКАТЬЕВ.

ПРИЛОЖЕНИЕ 2
к постановлению РЭК от 28 марта 2002 г. № 21

ТАРИФЫ на тепловую энергию, отпускаемую ОАО «Кузбассэнерго» потребителям с 01.04.2002 (руб/Гкал, без НДС)

Группы потребителей	Теплоноситель	Тариф
Промышленные и приравненные к ним потребители	**Горячая вода**	220,0
	Отборный пар, кГс/см²	
	От 2,5 до 7,0	210,0
	свыше 7,0 до 13,0	218,0
	Более 13,0	223,0
	Острый и редуцированный пар	227,2
Жилищные организации; бюджетные учреждения; жилищно-строительные кооперативы; оптовые потребители-перепродавцы; хозяйственные нужды энергопроизводящей организации		150,0
Теплично-парниковые хозяйства; птицефабрики; организации ВОС, ВОГ, ВОИ со всеми подразделениями; АО «Агрокомплекс» Беловского района; ФГУП «Кемеровское»		80,0

Председатель региональной энергетической комиссии Кемеровской области П. Н. АКАТЬЕВ.

РЕГИОНАЛЬНАЯ ЭНЕРГЕТИЧЕСКАЯ КОМИССИЯ КЕМЕРОВСКОЙ ОБЛАСТИ

ПОСТАНОВЛЕНИЕ

от 28 марта 2002 г. № 25, г. Кемерово

Об утверждении розничных цен на природный газ, реализуемый населению и жилищно-строительным кооперативам Кемеровской области

В соответствии с Положением о региональной энергетической комиссии Кемеровской области, утверждённым постановлением Администрации Кемеровской области от 18.12.2001 №123, учитывая заключение экспертного совета РЭК по экономическому обоснованию розничных цен на природный газ, реализуемый населению и жилищно-строительным кооперативам, региональная энергетическая комиссия Кемеровской области **постановляет:**

1. Утвердить и ввести в действие с 01 апреля 2002 года розничные цены (с НДС) на природный газ, реализуемый населению и жилищно-строительным кооперативам Кемеровской области, в размерах:

- на пищеприготовление при наличии центрального отопления -**0,75 руб./куб. м**;
- на пищеприготовление и отопление - **0,44 руб./куб. м**.

2. Признать утратившим силу с 01 апреля 2002 года решение РЭК Кемеровской области от 28.07.2001 № 63.

Председатель региональной энергетической комиссии Кемеровской области П. Н. АКАТЬЕВ.

ПРОДАЮТ

Холодильники, лари, прилавки и витрины «Бирюса» и «Стинол», стиральные машины «Сибирь», «Фея» и «Омь», эл. плиты «Тайга» и «Мечта». Гарантия. Доставка. Адрес: ул. Рутгерса, 34 (около стадиона «Шахтер»), тел. 4-23-11, тел. 53-96-35, работает круглосуточно.

Электросибмаркет. Колонки пороховые, пистолеты, штроборезы, пресс-клещи. Устройство защиты электродвигателей РКЗ (от 2 до 900А). Евроавтоматы 1-3-фазные. УЗО. Щитки под евроавтоматы (пластик, металл). Щиты учета (220, 380 В), распределительные, управления электрооборудованием по схемам заказчика. Светильники РКУ, ЛПО, ЛСР, НСР, ВЗГ. Шкафы ЩО-70, ВРУ1, ШРС, ПР, ЯУ, РУС. Силовые трансформаторы, КТПН. Кабель силовой, контрольный. Провод. Пр. Кузнецкий, 17, 2 этаж. Тел. 365-113, 368-346. esm@kemtel.ru

МЕНЯЮТ

3-комн. кв. (76,4 кв. м., 2 этаж, телефон) в центре Киселевска — на кв-ру в Кемерове. Тел. раб. в Кемерове 52-24-38.

ЛИКВИДАЦИЯ

МП № 188 о/б «Северная» ИНН 4208001882 ликвидируется (реорганизация). С вопросами обращаться в течение 2 месяцев с момента опубликования по тел. 4-66-44.

УТЕРИ

Утраченные устав и печать «Товарищество собственников жилья» пос. Новый, считать недействительными с 18.03.2002 г.

ПРИГЛАШАЮТ НА РАБОТУ

Преподавателя математики, социального педагога, сотрудника отдела кадров, знание ПК. Тел. 69-51-83.

Продавцов. З/плата от 2500 руб. Тел. 42-530.

Мужчин до 35 лет, отслуживших в Вооруженных Силах, со средним образованием, на должность пожарного. Обучение на месте. З/плата вас удивит. Тел. 22-17-59.

БЛАГОДАРЯТ

Выражаем искреннюю благодарность коллективу ПУ-63 и лично директору Черняеву Борису Георгиевичу за материальную помощь и организацию похорон Суторшиной Полины Михайловны — ветерана труда, отличника профтехобразования, труженика тыла, бывшего директора ГПТУ-48.

Муж, дочь, внуки.

Выражаем благодарность администрации, Совету ветеранов п/о «Азот» за помощь, оказанную в проведении похорон Селезнева Василия Матвеевича.

Колосова Галина Ильинична.

Коллектив управления Государственной противопожарной службы глубоко скорбит по поводу скоропостижной смерти старейшего работника управления

УХОВОЙ Валентины Сергеевны

и выражает искреннее соболезнование родным и близким покойной.

Календарь

Приметы

Матрена Наставница, Полурепница. На Матрену прилетают чибисы. Чибис кричит с вечера – к ясной погоде. Чибис летит низко – к продолжительной сухой погоде. К Матрене поднимаются, вздуваются реки. Полурепницей Матрену называют оттого, что отбирают годную репу для семян, что и составляет отдельную неприкосновенную половину.

В этот день родились

1151. ИГОРЬ СВЯТОСЛАВОВИЧ, князь Черниговский (1199-1202), герой "Слова о полку Игоревом".

1925. Эрнст НЕИЗВЕСТНЫЙ, скульптор-график.

1933. Жан Поль БЕЛЬМОНДО, французский актер.

События

1699. Царь ПЕТР I издает указ "О наблюдении чистоты в Москве и о наказании за выбрасывание сору и всякого помету на улицы и переулки".

1998. По меньшей мере 107 паломников погибают в предместье Мекки в Саудовской Аравии в давке, которая возникла при выполнении одного из ритуалов Хаджа, когда паломники совершали обряд бросания камней в дьявола.

Комментарий

Страшен клещ не одним энцефалитом

Около 500 специалистов – неврологов, терапевтов, эпидемиологов и педиатров – собрала в Кемерове научно-практическая конференция, посвященная проблемам диагностики, профилактики и лечения клещевого боррелиоза.

В Кузбассе ежегодно регистрируется до 60-70 тысяч обращений граждан по поводу присасывания клещей. Примерно полторы тысячи из них в конечном итоге заболевают. Диагноз клещевого энцефалита подтверждается лишь у 400-450 пациентов, подавляющее большинство остальных болеют "неизвестно чем" и получают обычное симптоматическое лечение по поводу головной боли или высокой температуры. А между тем боррелиоз, также переносимый иксодовыми клещами, был открыт еще в 1980 году. Более того, по мнению ученых, он распространен среди этих насекомых в 2-3 раза шире, чем энцефалит, и соответственно на столько же чаще должен встречаться среди "покусанного" населения. И хотя последствия его чуть легче, чем у клещевого энцефалита (он крайне редко приводит к смерти пациента), хорошего все же мало. Невриты лицевого нерва, полиневриты, менингиты, "чреватые" повышением внутричерепного давления и хроническими головными болями, и все те же энцефалиты, способные вызвать общий паралич, – всем этим может наградить свою жертву зараженный боррелиями клещ.

В последние годы кузбасские медики стали регистрировать за сезон до сотни случаев боррелиоза. Но, как считают специалисты, цифра эта далеко не исчерпывающая. А страдает диагностика оттого, что быстрый метод выявления возбудителя дорог (одной только Кемеровской облбольнице требуется на реактивы до 50 тысяч рублей в год), а дешевый, предполагающий использование обычного микроскопа, более трудоемок. Между тем овчинка стоит выделки: описанные выше грозные осложнения боррелиоза можно легко предупредить с помощью своевременного лечения антибиотиками. Обо все этом и шла речь на конференции, на которую, кстати, был приглашен руководитель республиканского центра по клещевому боррелиозу при Минздраве РФ академик Э.И.Коренберг.

Валентина АКИМОВА.

Юбилею

Наш старый знакомый

В Барнауле в Алтайском краевом театре драмы прошел творческий вечер заслуженного артиста России Алексея Самохвалова, посвященный 80-летию со дня рождения этого мастера сцены. Сам юбиляр не только принимал многочисленные поздравления. Первым отделением вечера был спектакль «Энергичные люди», в котором без всяких скидок на возраст удивительно точно и интересно играл виновник торжества.

Кузбасские зрители старшего поколения наверняка отлично помнят Алексея Николаевича Самохвалова. В 60-е годы в течение десятилетия этот талантливый актер сыграл на сцене Кемеровского областного драматического театра десятки ведущих ролей. Вспомним хотя бы некоторые.

В искрометном спектакле по пьесе И. Штока «Божественная комедия» он был на редкость обаятельным Адамом. В булгаковском «Беге» Самохвалов — то грозный, то жалкий и хитрющий генерал Чарнота. Был он и элегантным бандитом по кличке Мэкки-Нож в первой на кузбасской сцене постановке «Трехгрошовой оперы» Б. Брехта, и героем спектакля «Миллионерша», и... Разноплановый артист, запомнившийся и мастером комедийного жанра, и ролями острой социальной направленности. Его знали и искренне любили зрители земли Кузнецкой.

Этот по-настоящему творческий человек никогда не оставался в стороне от общественной работы. Именно по инициативе Алексея Николаевича работники театров Кемеровской области в свое время взяли шефство над сельскими коллективами самодеятельности. И в воинских частях, дислоцированных у нас, частым гостем был артист Самохвалов, ветеран Великой Отечественной, преданный армии человек.

Не случайно на днях в Барнауле в час юбилейного торжества по поручению губернатора Кемеровской области А. Г. Тулеева Алексею Николаевичу Самохвалову была вручена медаль «За особый вклад в развитие Кузбасса» третьей степени. Дружными аплодисментами переполненный зрительный зал поздравил юбиляра с этой высокой наградой.

— Я глубоко благодарен Аману Гумировичу, всем кузбассовцам за добрую память, за такую, честно сказать, неожиданную, очень добрую для меня награду! — сказал артист. — Кузбасс навсегда остался в моем сердце, кузбасские годы для меня незабываемы. По прессе, по телевидению всегда с особым вниманием слежу за всем, что происходит в Кемеровской области. Счастья вам, дорогие люди земли Кузнецкой!

Илья ЛЯХОВ.

КУБЕРТЕН-СПОРТ

хоккей: высшая лига

На месте седьмом

оказались хоккеисты кемеровской «Энергии», обыгравшие «Динамо-Энергию» из Екатеринбурга — 3:2.

Этот матч для кемеровчан был важен прежде всего тем, что эта игра (победная) выводила «Энергию» на седьмое место. До этого команда занимала последнее место в турнирной таблице.

На пятой минуте защитник Зубов реализовал большинство — 1:0.

Через пять минут Ксандопуло с передачи вернувшегося домой Бернатавичюса (он выступал за сборную Литвы на чемпионате мира по хоккею в группе «Б», где команда из Прибалтики завоевала первое место, а Бернатавичюс стал лучшим бомбардиром турнира) удвоил счет — 2:0.

Во втором периоде активизировавшиеся гости обе шайбы отыграли. Вначале Шамардин, выйдя один на один с голкипером «Энергии» Капкайкиным, забил первую шайбу. Затем Краев ударом с «пятачка» сделал счет ничейным — 2:2.

Нервный матч близился к концу, когда Бернатавичюс, получив передачу от Ксандопуло, пробил точно — 3:2.

Десятого апреля хоккеисты «Энергии» будут принимать дома ХК «Липецк». В этот день у главного тренера команды Виктора Семыкина день рождения. И, думается, его воспитанники сделают ему хороший подарок...

Олег КУРОЧКИН.
Фото **Владимира Клюева.**

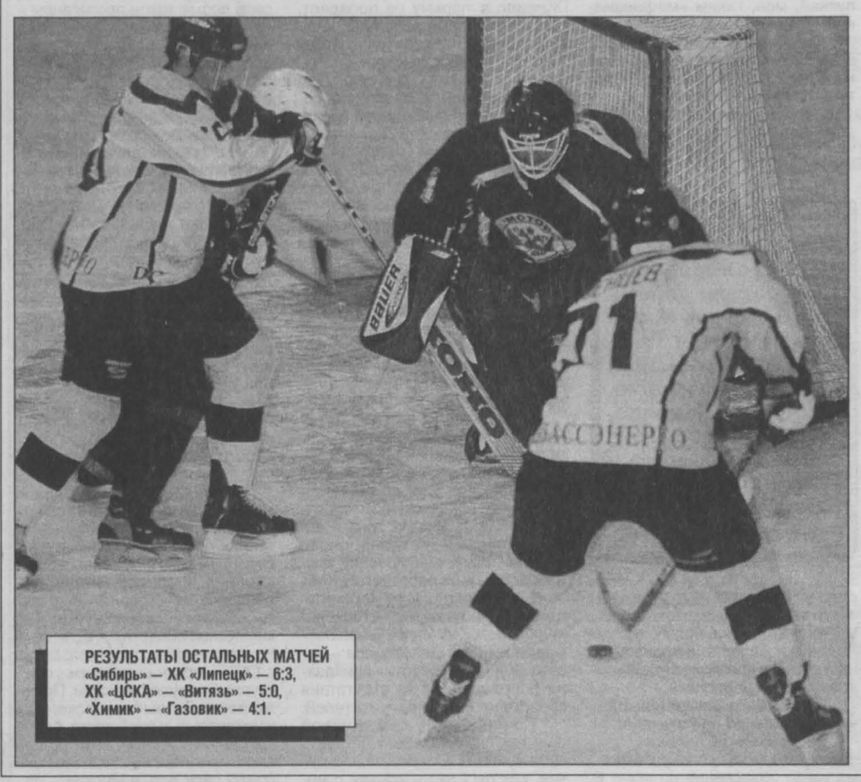

РЕЗУЛЬТАТЫ ОСТАЛЬНЫХ МАТЧЕЙ
«Сибирь» — ХК «Липецк» — 6:3,
ХК «ЦСКА» — «Витязь» — 5:0,
«Химик» — «Газовик» — 4:1.

лыжные гонки

Не в пример молодежи...

На прошедшем в Канаде чемпионате мира по лыжным гонкам среди ветеранов успешно выступила российская сборная.

Не в пример молодежи, команда завоевала "серебро" в эстафете 4х5 км. В составе сборной обладателем серебряной награды стал и новокузнечанин Михаил Попов.

волейбол

Лидируют студенты

Завершились игры первого круга чемпионата Кузбасса среди мужских команд первой лиги.

В турнире уверенно лидируют студенты Сибирского государственного инженерного университета, не имеющие поражений. На втором месте волейболисты кемеровской "Энергии", на третьем — команда "Авторемзавода", также представляющая областной центр.

Победитель чемпионата определится в конце апреля.

бильярд

Хоть и друзья, но соперники

В кемеровском бильярдном клубе "Пирамида" завершился второй тур среди участников первой лиги чемпионата Кузбасса.

Сенсацией в игре в "Американку" стало выступление 14-летнего Евгения Селиверстова, который в итоге занял шестое место среди 43 взрослых бильярдистов. В частности, он сумел обыграть чемпиона Новокузнецка Шамиля Девликамова.

А в финале встретились давние друзья-соперники Вадим Сухих и Станислав Зобов. Несмотря на то, что Станислав шел весь турнир без поражений, на этот раз он уступил — 4:5. Третье место занял кемеровчанин Сергей Вершинин.

В соревнованиях участвовали сильнейшие бильярдисты из Новокузнецка, Ленинска-Кузнецкого, Белова, Анжеро-Судженска, Юрги, Киселевска и Кемерова.

гиревой спорт

У силачей – свои рекорды

В Березовском прошел традиционный, 12-й по счету, турнир по гиревому спорту, в котором, кроме кузбассовцев, приняли участие силачи из Алтайского края.

Абсолютный результат, равный 262 подъемам двухпудовой гири, показал Николай Полетаев из Беловского района, выступавший в тяжелом весе. Сын известного гиревика, чемпиона мира Фаата Сафиулина, Артур, первенствовал в весовой категории до 75 кг. Его результат — 237 подъемов. У гостей отличился Алексей Коваленко, ставший победителем в весе до 65 кг.

В командном зачете сильнейшими были спортсмены Топкинского района. Их лидер Павел Роганов, победитель в весовой категории до 90 кг, не первый год выводит команду в число лучших.

футбол

В Анталии – хорошая погода

— именно таковой в прямом и переносном смысле стала она для футболистов "Металлурга-Запсиба", которые проводят в этом турецком городке тренировочный сбор.

Сыграв восемь матчей, новокузнечане одержали пять побед, сыграли вничью и дважды проиграли. В числе клубов, над которыми "Металлург-Запсиб" взял верх, фигурирует тульский "Арсенал" — команда первого дивизиона. Новокузнечане обыграли соперников — 3:0. Мячи забили Лидрик, Матюшин и Ермаков.

Борис ПРОСКУРИН.

Конкурс

Приглашение на Международный конкурс в Андорру (княжество на территории Испании) получил наш земляк, признанный среди незрячих лучшим баянистом России — двадцатидвухлетний Денис ШРЕЙБЕР.

Услышит ли Андорра Дениса

Наверняка многим кузбассовцам, и в частности кемеровчанам, известно имя этого молодого маэстра-виртуоза. И многие, кто слышал и видел Дениса, преклоняются не только перед его удивительным талантом, но и восхищаются его силой воли, силой духа...

Мальчику исполнилось четыре месяца, когда его молодая мама — Татьяна — стала догадываться, что ее первенец не такой, как все. Реагирует только на звук и совсем не обращает внимание на яркие игрушки, висевшие над его кроваткой. Врачи подтвердили: малыш слеп.

Татьяна недолго жалела себя. Растила сына, как самого обычного ребенка. Он учился ходить, спотыкаясь, вставая. А Татьяна напевала ему, и он шел на ее голос.

И в детский сад он ходил самый обычный. Правда, пока ребятишки возились в песочнице, он, сидя на лесенке, напевал. Пел и дома. С мамой, папой, бабушкой, сестренкой. Так что не со слезами жили и живут Шрейберы, а с песнями и музыкой.

Первым учителем музыки и игры на баяне стал Виктор Кузьмич Куратов — тоже абсолютно незрячий преподаватель специализированного интерната из Полысаева.

Можно сказать, что именно он и дал Денису путевку в жизнь. После интерната Денис уезжает в Курск, где поступает в специализированное музыкальное училище. И там Денису повезло с учителем, и тоже с нашим земляком — кемеровчанином — Петром Васильевичем Дудошниковым.

Кстати, с этим учителем Денис выступал не только на сцене филармонии Кузбасса, но и престижном конкурсе, состоявшемся в Курске. Денис стал его лауреатом. Члены авторитетного жюри сказали, что баян "Мир", на котором играл Денис, звучал куда лучше, чем итальянский баян "Пиджини".

А "Мир" подарил Денису губернатор области Аман Тулеев за первое место на Кузбасском конкурсе имени Сомова.

Семья Дениса и прежде всего он сам благодарны постоянной губернаторской поддержке: вот уже почти четыре года Денис Шрейбер — стипендиат губернаторского центра "Юные дарования Кузбасса".

Именно материальная и моральная поддержка губернатора позволила выступить ему и стать лауреатом Международного конкурса в Праге. Ему не только аплодировали, но и скандировали на русском: "Браво, Денис, браво!"

И вот теперь юношу приглашают на Международный конкурс в Андорру, который состоится в июле. К этому времени Денис окончит второй курс Новосибирской консерватории. Да-да, после музыкального училища он пошел дальше. Поступил в консерваторию на общих основаниях, без скидок на свою незрячесть. И экзамены, и зачеты он сдает так же, как все. А чаще даже лучше своих зрячих ровесников. В консерватории его уважают. Уже за то, что Денис не испытывает к себе жалости. И дорогу от дома (квартиру в котором снимает) до консерватории преодолевает не спотыкаясь.

А мама, конечно, приезжает к нему часто. И они, как в детстве Дениса, поют. Под его аккомпанемент. Потому что верят: поможет край родной преодолеть дорогое расстояние до Андорры. Примерно в восемьдесят тысяч рублей обойдется поездка. Ведь один Денис туда не доберется. А сердце музыканта так просится на конкурс. И его талант тоже дорогого стоит!

Галина БАБАНАКОВА.

Кроссворд

По горизонтали: 2. Притворство, рисовка в поведении. 5. Японские дворянин, воин 8. Винтовая линия на болтах и гайках. 10. Единица исчисления времени. 14. Ржавчина. 15. Шведское название города Турку. 16. Транспортное средство. 17. Мелкий мусор. 18. Мерзкий, отвратительный человек. 19. Многолетнее тропическое растение семейства банановых. 22. Русский театральный и художественный деятель. 24. Представитель одного из народов Востока. 26. Препроводительный документ к грузу, товару.

По вертикали: 1. Государственный язык Пакистана. 3. Город в КНДР. 4. Вооруженная борьба государств. 6. Название области в Италии. 7. Варфоломеевская ночь по своей кровавой сути. 9. Двенадцать дюжин при счете некоторых галантерейных товаров. 10. Опера И.Ф. Стравинского. 11. Буква греческого алфавита. 12. Приспособление для зажима материала на металлорежущих станках. 13. Веревка, на которой гоняют лошадей по кругу. 20. Орудие труда сплавщика бревен. 21. Тростниковая палочка для письма, применявшаяся на Востоке. 22. Личинки пчел. 23. Известная болгарская прорицательница. 25. Французская эстрадная певица.

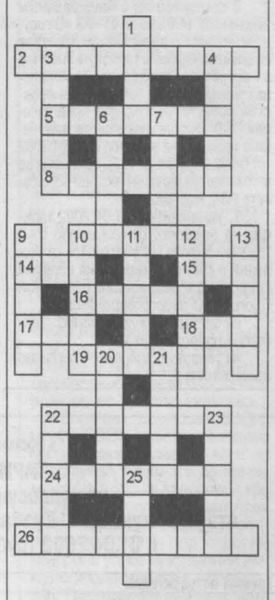

Ответы

По горизонтали: 2.Лицемерие. 5.Самурай. 8.Нарезка. 10.Месяц. 14.Ржа. 15.Або. 16.Автобус. 17.Сор. 18.Гад. 19.Алоэ. 22.Дягилев. 24.Туркмен. 26.Накладная.

По вертикали: 1.Урду. 3.Кесон. 4.Война. 6.Марке. 7.Резня. 9.Пресс. 10."Мавра". 11.Сигма. 12.Цанга. 13.Корда. 20.Багор. 21.Калам. 22.Пчела. 23.Ванга. 25.Каас.

Конфликт

По решению собрания акционеров

5 апреля состоялось внеочередное собрание акционеров ЗАО «Газета «Кузнецкий край».

На нем рассматривался вопрос о досрочном переизбрании генерального директора — главного редактора газеты ЗАО «Газета «Кузнецкий край» и избрании нового генерального директора — главного редактора газеты.

Собрание постановило отстранить от должности генерального директора — главного редактора ЗАО «Газета «Кузнецкий край» Е. А. Богданова.

Новым генеральным директором — главным редактором газеты назначен Игорь Михайлович Усов. Ему 33 года, имеет два высших образования, профессиональный экономист.

Первым заместителем генерального директора — главного редактора назначена Наталья Викторовна Ким, заведующая отделом культуры газеты «Кузнецкий край», имеющая два высших образования, профессиональная журналистка.

Данное решение вступило в силу с 8 апреля 2002 года. Как отметил новый генеральный директор — главный редактор газеты И. М. Усов, традиции газеты будут сохранены.

Кроме того, на собрании акционеров избран новый совет директоров ЗАО «Газета «Кузнецкий край».

Мы попросили представителя мажоритарных акционеров ЗАО «Газета «Кузнецкий край» Валерия БАРАБАНОВА прокомментировать ситуацию:

— Газета «Кузнецкий край» является собственностью. Акции, как всем известно, являются товаром, могут покупаться и продаваться. Это объективный рыночный механизм, который не нами изобретен, но нами принят и является одним из основных столпов современной мировой экономики.

На сегодняшний день крупнейшими акционерами, коих я представляю, в той или иной форме приобретено более 75 процентов акций ЗАО «Газета «Кузнецкий край». В соответствии с федеральным законом «Об акционерных обществах» это дает нам право проводить в ЗАО любые решения, которые не противоречат законодательству Российской Федерации. Миноритарные акционеры не могут проводить удобные им решения и обязаны подчиняться квалифицированному большинству.

Прекрасно понимая это, но, очевидно, не желая строить конструктивные отношения, Богданов пытается раздуть политический скандал. Причем в ход идут любые запрещенные приемы, начиная от инсинуаций о том, что сложившаяся ситуация — это политический заказ администрации области, заканчивая запугиванием сотрудников тем, что новое руководство «всех уволит». Я уже не говорю о бесконечных обращениях в суды, которые не имеют для Богданова и его команды объективных положительных перспектив в силу своей абсурдности.

Относительно причин созыва собрания акционеров именно 5 апреля. Дело в том, что 26 февраля мною было направлено требование о созыве внеочередного собрания акционеров. Руководство ЗАО «Газета «Кузнецкий край» оставило его без ответа. Поэтому мажоритарные акционеры, представителем которых я являюсь, приняли решение о проведении собрания самостоятельно. Это право предусмотрено статьей 55 федерального закона «Об акционерных обществах». Все акционеры ЗАО «Газета «Кузнецкий край» были уведомлены о времени и месте проведения собрания в установленные законом сроки.

По отношению к сотрудникам «Кузнецкого края» наша позиция неизменна: мы намерены сохранить коллектив, будем заниматься обновлением техники. Что же касается редакционной политики, то ее будут определять новое руководство и акционеры. Возможно, в газете произойдут незначительные изменения, но это естественный процесс.

Криминал

Пристань наркотиков

Похоже, что адрес, где расположено это общежитие, знают все заинтересованные стороны — и наркоманы, и торговцы зельем, и правоохранительные органы.

Судите сами. По данным УВД Центрального района Кемерова, в прошлом году за незаконный оборот наркотиков с этого общежития на Мирной, где многие живут вообще без прописки, было осуждено 17 человек, в том числе семеро — за торговлю наркотиками. Другое дело, что подавляющее большинство тех, кто предстал перед судом, отделалось условным наказанием, и лишь одного приговорили к реальному сроку заключения. Аналогичная картина и по всему Центральному району: из 55 человек, привлеченных к уголовной ответственности за сбыт наркотиков в прошлом году, за решеткой оказалась примерно только десятая часть. Остальные приговорены к условной мере наказания. Тем временем в общежитии все чаще замечают 12—15-летних подростков, которые тоже интересуются наркотиками.

Недавно из следственного отдела Центрального РУВД в суд передано еще одно уголовное дело, фигуранты которого жили в общежитии по улице Мирной, 8. Группе из пяти человек, которые сейчас находятся под стражей, в ходе следствия доказано восемь преступных эпизодов, связанных с хранением марихуаны и гашиша с целью сбыта. Однако, как полагает милиция, случаев продажи зелья наверняка было больше. По словам сотрудников милиции, жильцы общежития настолько уверовали в свою безнаказанность, что уже готовые к реализации пакетики с наркотиками, общее количество которых исчислялось десятками, оперативники находили на самых видных местах комнат — на столе, кровати, в шкафах…

Особое внимание в уголовном деле уделено Наталье Аркадьевне Михайленко, 1963 года рождения, матери четверых детей, трое из которых — несовершеннолетние. В ее комнате оперативники милиции нашли спичечный коробок с двумя десятками доз гашиша, который женщина прятала среди детской одежды.

К Михайленко, которую уже давно подозревали в торговле наркотиками, милиция не могла подступиться несколько месяцев — уж больно хорошо здесь знают в лицо всех оперативников. Стоило им лишь появиться на пороге знаменитого общежития, как об этом визите уже знали чуть ли не все жильцы. В итоге оперативникам пришлось прибегнуть к помощи коллег из другой милицейской службы.

Двое старших сыновей Михайленко тоже уже имели большие неприятности с законом: одного из них вместе с его мамашей судили за причинение тяжкого вреда здоровью человека. Сама Михайленко тогда получила условный срок. От более строгого наказания женщину избавило наличие на ее иждивении малолетних детей. Другого отпрыска, которого по малолетству как-то тоже задерживали с наркотиками (говорят, возраст его тогда и спас от уголовной ответственности), вначале условно осудили за кражу, сейчас же он находится под стражей по обвинению в грабеже. Теперешний муж, с которым Михайленко несколько лет назад приехала в Сибирь из Средней Азии, тоже имеет условный срок за хранение наркотиков. Такая вот нескучная семейка…

Как полагают в Центральном РУВД Кемерова, сейчас благодаря своим малолетним детям у Натальи Аркадьевны Михайленко опять есть все шансы отделаться в суде легким испугом. Как, впрочем, и другим ее соседям по общежитию. И тогда на Мирной, 8, махровым цветом опять расцветут наркотики, а милиции снова прибавится работы.

Дмитрий ТОЛКОВЦЕВ.

Главный редактор В. М. ГУЖВЕНКО.

Газета «Кузбасс» учреждена администрацией Кемеровской области и журналистским коллективом редакции. Зарегистрирована Омской региональной инспекцией по защите свободы печати и массовой информации 27.01.94 г., свидетельство о регистрации №54.
Мнение редакции не всегда совпадает с мнением авторов.

АДРЕС РЕДАКЦИИ: 650630, г. Кемерово, пр. Октябрьский, 28.
Электронный адрес: news@knews.kuzbass.net
СПРАВКИ: по рекламе — 52-25-23; по письмам — 52-38-23; по редакции — 52-32-74.
Собственные корреспонденты: в Новокузнецке — 45-99-62, Новокузнецкое отделение рекламы — 36-77-97, Прокопьевске — 6-02-58, Ленинске-Кузнецком — 7-88-24, Мысках — 2-18-66, Яе — 2-17-06, Анжеро-Судженске — 2-99-94. Телефакс 52-12-10.

Газета является участником процесса по формированию единого информационного пространства. Материалы газеты, в том числе коммерческие предложения и реклама, размещаются в системах поиска Интернет и информационных продуктах компании «Мега».

Время подписания номера в печать по графику 20.00. Сдан в печать 19.35. Объем 2 п.л. Печать офсетная.

Тиражи во вторник, субботу — 25183 (индексы 51901, 31029); четверг — 49187 (индексы 51901, 31029, 31023); среду, пятницу — 20929 (индекс 51901).
Газета набрана и сверстана на компьютерном комплексе газеты «Кузбасс».
По вопросам качества печати звонить по тел. 52-03-34.
Типография издательства «Кузбасс»: 650630, г. Кемерово, пр. Октябрьский, 28. Заказ № 62.