Издается с 7 января 1922 года

Кузбасс

ОБЛАСТНАЯ МАССОВАЯ ГАЗЕТА

178 (23196) 1 ОКТЯБРЯ 2002 г., ВТОРНИК

Октябрь

пн.		7	14	21	28
вт.	1	8	15	22	29
ср.	2	9	16	23	30
чт.	3	10	17	24	31
пт.	4	11	18	25	
сб.	5	12	19	26	
вс.	6	13	20	27	

60-летию Кемеровской области

имя в истории

Степан Павлович ДУДКИН

Без малого вся трудовая жизнь Степана Павловича связана с вагонным депо станции Топки. Здесь он постигал и достиг вершин рабочего мастерства, воспитал сотни учеников, которые отличались не только высокой квалификацией, но и чувством ответственности за дело своих рук, поскольку именно ремонтная служба закладывает основы безопасности и бесперебойности движения на железной дороге. За солидный вклад в развитие железнодорожного транспорта С. П. Дудкин был отмечен Золотой Звездой Героя Социалистического Труда, орденами Ленина и Трудового Красного Знамени, признание же земляков выразилось в присвоении ему звания почетного гражданина города Топки.

(Из фондов областного краеведческого музея).

55539 Кемеровская областная научная библиотека Газетно-журнальный фонд

сегодня День пожилых людей

Вся мудрость жизни в их глазах

Примите поздравления!

Снимки из **архива редакции.**

Уважаемые кузбассовцы!
1 октября мы отмечаем Международный день пожилых людей. Этот день посвящен нашему уникальному старшему поколению, тем, кто родился в первые десятилетия двадцатого века.
К глубокому сожалению, эти люди все еще остаются самыми незащищенными в социальном плане. Они нуждаются в поддержке и своих детей, и государства, и каждого из нас. Поэтому забота о старшем поколении — это приоритетное направление работы областной администрации.
Дополнительно к федеральным социальным льготам у нас разработаны специальные региональные программы помощи ветеранам. 136 тысяч наших земляков получают дополнительные кузбасские пенсии за счет областного бюджета. С 2002 года круг получателей этой пенсии значительно расширился. Ее стали получать кавалеры орденов Ленина и Октябрьской Революции, матери, чьи сыновья погибли в вооруженных конфликтах в горячих точках и во время службы в армии в мирное время.
Уже третий год участникам Великой Отечественной войны и пожилым людям старше 90 лет ежемесячно выдаются пожизненные бесплатные продуктовые наборы. С 2001 года такие же наборы предоставляем бывшим узникам фашистских концлагерей, жителям блокадного Ленинграда. В этом году к Дню пожилых людей более 7 тысяч особо нуждающихся ветеранов бесплатно получат по 80 килограммов овощей.
Постоянное внимание мы уделяем здоровью старшего поколения. С апреля 1999 года в Кемерове действует областной губернский госпиталь ветеранов войн и сеть его филиалов практически во всех городах Кузбасса.
За это время бесплатное лечение в них получили около 38 тысяч человек.
Открыта 31 губернская аптека, в которых участники Великой Отечественной войны и другие льготные категории пенсионеров получают лекарства бесплатно или по льготным ценам. Если в 1997 году на эти цели выделялось всего 27 рублей в год на одного ветерана, то только за 8 месяцев текущего года — 241 рубль. С 1999 по 2001 год из областного бюджета на льготное лекарственное обеспечение было выделено более 30 млн. рублей.
Более двух тысяч ветеранов войны и труда в этом году смогли бесплатно поправить свое здоровье в санаториях Кузбасса и России. Около 8 тысяч пенсионеров ежегодно отдыхают и лечатся в 28 отделениях дневного пребывания при центрах социального обслуживания.
Каждый год накануне Дня пожилых людей мы направляем передвижные врачебные бригады в отдаленные сельские районы. Они проводят медицинский осмотр и консультации пожилых людей.
Обеспечиваем наших ветеранов-инвалидов спецавтотранспортом. Помогаем и с горючим. У нас работают 9 губернских автозаправочных станций, на которых установлены льготные цены на бензин. Две из них — в Мысках и Белове были открыты в этом году. А для тех ветеранов, у кого нет своего автотранспорта, уже пятый год у нас с мая по октябрь введен бесплатный проезд к садовым участкам. Большой популярностью у старшего поколения пользуются губернские рынки, магазины "Пенсионер", "Ветеран", специальные магазины в учреждениях социальной защиты населения, где цены на продукты самые низкие в области. Накануне Дня пожилых людей в Заводском районе Новокузнецка откроется еще один социальный магазин. Доброй традицией стало в Кузбассе участие промышленных предприятий, организаций, коммерческих структур в подготовке проведения Дня пожилых людей. Так, угольные компании области ежегодно проводят акцию "Милосердие", в ходе которой более 6 тысяч ветеранов бесплатно получают уголь для отопления.
Уважаемые земляки! Обращаемся к вам с просьбой: проявите максимум участия к нашим ветеранам. Надо постучаться в каждую дверь, окружить каждого пожилого человека заботой и вниманием.
Дорогие наши ветераны! Желаем вам крепкого здоровья, благополучия, активного долголетия. Дай Бог, чтобы вы всегда были согреты любовью и заботой детей, внуков и правнуков.
С безграничным уважением и низким поклоном

А.Г.ТУЛЕЕВ, губернатор.
Г.Т.ДЮДЯЕВ, председатель Совета народных депутатов.
В.Н.КАЗАКОВ, главный федеральный инспектор.

Концерн «Кузбассшахтострой»

25 октября 2002 года концерн «Кузбассшахтострой» отметит свое 55-летие.

Неизгладимый след в памяти кузбасских шахтостроителей оставил **Владимир Иванович Воробьев**, который руководил «Кузбассшахтостроем» 18 лет.
Он начал свой трудовой путь мастером горного участка на шахте им. Кирова в г. Ленинске-Кузнецком. Уже в 30 лет становится управляющим трестом «Ленинскуголь», а в 42 года возглавляет «Кузбассуголь» в г. Прокопьевске, откуда он переводится в 1952 г. в Министерство угольной промышленности СССР. В марте 1953 г. его назначают начальником комбината «Кузбассшахтострой».
Трудно перечислить все, что было построено за годы его мудрого руководства: города Междуреченск, Березовский, Абашево-Байдаевский район в г.Новокузнецке, шахты им. Ленина, Шевякова, «Абашевская-2», «Томусинская», «Усинская», «Первомайская», «13-я» (в г.Киселевске), «Бирюлинская», разрезы «Томусинский», «Междуреченский» и многое-многое другое.
Работа для него всегда была на переднем плане. Даже умирая, в бреду он твердил: «Этот экскаватор пошлите на шахту «Распадская»...

Связь от «Кузбасской сотовой»

ЗАО «Кузбасская сотовая связь», выполняя мероприятия, посвященные 60-летию образования Кемеровской области, провело запуск базовых станций в Гурьевске и Мариинске. В этих районах начала работать сеть СОТЕЛ.

Значительно улучшены качество и дальность связи на трассе Кемерово-Новокузнецк.
Компания продолжает реализацию своей социальной программы по телефонизации отдаленных регионов. По просьбе администрации Ленинска-Кузнецкого близ станции Байкаим, в нетелефонизированном районе города, установлен сотовый таксофон с бесплатным вызовом служб быстрого реагирования.

Встреча на стадионе,

или Как подобрать ключи к семейному счастью

Поздно вечером немного уставшие от праздничного шума "молодые" вышли в палисадник. Пышное разноцветье георгинов, любовь к которым внучка унаследовала от бабушки, всегда напоминало об Анне Васильевне.

— Помнишь, как бабуля отговаривала выходить за меня замуж?— вспомнил Александр Васильевич.

— Зато потом говорила, что ты — золотой зять, — улыбнулась Мюда Петровна.

— Сегодня мы оба "золотые", — Александр Васильевич взял жену за руку. — Пятьдесят лет, а как будто все было недавно...

Яблоко от яблони

В одночасье Сашкина жизнь разделилась на две части. Первая, сытая и полная друзей, это до ареста отца. Отец Василий Осипович Главачек занимал по тогдашним меркам высокое положение — работал секретарем горкома партии. Но еще в совпартшколе сдружился с Эйхе, позднее Роберт Индрикович стал первым секретарем Западно-Сибирского крайкома партии. Сибирский партийный вожак бывал в гостях у Главачеков.

За отцом пришли спустя месяц. Было это перед Новым годом. А на другой день около особнячка, где жили семьи городской партийной элиты, остановилась лошадь с запряженной телегой. Военные, ни слова не говоря, погрузили на нее личные вещи семьи Главачеков и повезли в барак на Советской, что в Березовой Роще.

Ольге Артамоновне не без труда удалось устроиться на шахту Ворошилова откатчицей. Работала она посменно. Дома же ее всегда ждала натопленная печь и горячая картошка. О младшей дочери душа не болела — заботы о сестренке тоже взяли на себя сыновья. Леня и Саша собирали уголь у подножия террикона и на тележке возили домой, сами сажали, пололи и окучивали картошку. Когда началась война, все заботы легли на Сашу. Старший Леня, который к этому работал на железной дороге и имел бронь от призыва на фронт, еще в июле 41-го ушел добровольцем. А мать, получившая слишком ответственную для жены врага народа должность раздатчицы динамита, работала по двенадцать часов и более. В школе Саша слыл забиякой. Но драчливость была обычной защитной реакцией мальчишки. Учителя всегда помнили, что его отец осужден по 58-й статье. И нет-нет да кто-нибудь из них бросит: яблоня от яблони, мол, недалеко падает. Для него был закрыт доступ в пионерскую организацию, о комсомоле не приходилось даже мечтать. Единственное, в чем он мог проявлять себя, так это в спорте и художественной самодеятельности. Легкой атлетике и лыжам он отдавал практически все свое свободное время. Не бросил увлечения и в ремесленном училище, и поступив трудиться на "Коксовую". В. 1945 году Александр впервые выступил в городской эстафете.

Браки свершаются на небесах

Говорят, браки свершаются на небесах. А супруги Главачек нередко шутят, что их брак родился на стадионе. Мюда училась в горном техникуме и активно занималась легкой атлетикой. Она и Александр встречались на соревнованиях, но встречи были мимолетны — начинающие легкоатлеты выступали за разные спортивные общества. Познакомились, когда оказались вместе в Новосибирске на первенстве ВЦСПС (такие соревнования проходили раньше под эгидой профсоюзов). Мюда тогда заняла первое место в беге на восемьсот метров.

— Поздравляю! — подошел к девушке высокий голубоглазый парень. — Отлично пробежала! — С городом успела познакомиться? — без особого перехода спросил Александр и, не дожидаясь ответа, предложил:

— Погуляем?

(Окончание на 2-й стр.).

«Азот» не забывает своих ветеранов

По решению руководства и профсоюзного комитета кемеровского ОАО «Азот» к Дню пожилых людей всем членам совета ветеранов предприятия будет оказана материальная помощь. Кроме этого, 1 октября, когда по традиции отмечается День пожилых людей, в одном из залов заводского управления рабочего снабжения для ветеранов будет организовано торжественное чаепитие.

Стоит отметить, что забота о ветеранах, отдавших «Азоту» десятки лет своей жизни, на предприятии носит не разовый, а постоянный характер. Химики одними из первых среди крупных промышленных предприятий Кузбасса стали выплачивать своим ветеранам так называемую «азотовскую» добавку к пенсии. Сегодня из 3100 человек, входящих в заводской совет ветеранов, 1.176 человек (те, кто отработал на «Азоте» 25 лет и более) ежемесячно получают от предприятия по 200 рублей. Еще 20 человек, из числа тех, кто внес наиболее значимый вклад в становление и развитие завода, получают «азотовскую пенсию» в размере 1000 рублей в месяц. Также на протяжении трех последних лет ветераны «Азота» имеют возможность отдохнуть и поправить здоровье в заводском профилактории. При стоимости 21-дневной путевки в 6908 рублей ежегодно порядка 80-90 ветеранов оздоравливаются в профилактории бесплатно, за счет средств предприятия. Кроме этого, особо нуждающимся членам совета ветеранов КОАО «Азот» оказывается материальная помощь, а также осуществляются выплаты на лечение и протезирование зубов.

Н.СЕНЧУРОВ.

Достойно выдержать зимний экзамен

Обращение к жителям Кемеровской области

Уважаемые кузбассовцы!
Обращаюсь к вам по проблеме подготовки жилищно-коммунального хозяйства области к предстоящей зиме. Эта проблема относится к разряду важнейших, так как касается самого главного — жизнеобеспечения людей.

От того, как мы подготовимся к зиме, зависит качество нашей жизни: настроение, работоспособность, здоровье жителей области.

Какая будет зима этого года, представить нетрудно. Будут и морозы за 40 градусов, и метели, и снегопады — то есть наша обычная сибирская зима, которая длится 240-260 дней. К чести наших коммунальных служб — вот уже пять лет (1998-2002 г. г.) они достойно выдерживают этот экзамен.

Все предприятия жилищно-коммунального хозяйства области в течение нескольких месяцев готовились к новому отопительному сезону.

И в этом году не нарушена традиция, сегодня Кузбасс практически готов к зиме.

Подготовлены к работе 1406 котельных, из них 60 — капитально отремонтированы. Несколько дней назад в поселке Плотниково запустили в эксплуатацию новую котельную, и 5 тысяч жителей поселка будут обеспечены теплом. Это уже 54-я котельная, построенная за последние 4,5 года.

В этом году заменено более 300 километров ветхих сетей тепло- и водоснабжения. Запасы угля на коммунальных котельных и электростанциях составляют более 90 процентов от норматива.

Работа по подготовке к зиме в области выполнена колоссальная, и на эти цели, несмотря на сложности с финансированием, выделено 652 миллиона рублей, или на 130 миллионов рублей больше, чем в прошлом году.

Сегодня тепло стабильно подается в большинство жилых домов, учреждений социальной сферы. Но проблем в жилищно-коммунальном хозяйстве по-прежнему много. Стареют дома, изнашиваются, ветшают сети. Нужны огромные финансовые средства на их восстановление. Где их взять?

Решение этой проблемы частично и в ваших руках, а именно:

1. Это своевременные расчеты за жилищно-коммунальные услуги.

Задолженность населения по оплате жилищно-коммунальных услуг за 8 месяцев 2002 г. составляет более 660 миллионов рублей.

Эти деньги можно было бы направить на дополнительный ремонт жилья, рассчитаться за потребленное тепло, воду, электроэнергию с поставщиками услуг, закрыть долги по оплате труда работникам жилищно-коммунального хозяйства.

Мы идем вам навстречу, оказывая помощь малообеспеченным семьям с предоставлением субсидий и льгот по оплате жилья и коммунальных услуг. Только за 1-е полугодие 2002 года из бюджета на эти цели выделено более 546 миллионов рублей.

Но и вы идите нам навстречу, за жилье надо платить своевременно.

2. Обеспечение сохранности имущества жилых домов, лифтового хозяйства, электрооборудования.

Мы живем рядом друг с другом. Видим, кто занимается хищением, вырезает электрические провода, ломает входные двери, обдирает лифты, и молчим. А ведь из бюджета ежегодно на ликвидацию аварий и вандализма тратятся сотни миллионов рублей — а это деньги наших жителей. Их можно было бы использовать для блага жителей Кузбасса, например, на строительство жилья взамен ветхого, очистку питьевой воды, строительство новых механизированных котельных и т. д.

3. В подготовке жилых домов к зимнему периоду.

Это и проведение ремонтных работ, остекление, утепление как своих квартир, так и мест общего пользования — подъездов, чердаков, подвалов и которые не требуют больших капитальных затрат.

Нам надо научиться быть настоящими хозяевами — заботливыми, расчетливыми, экономными. А для этого у нас имеются огромные возможности.

Уважаемые кузбассовцы!
В области действует около 5 тысяч общественных формирований населения по месту жительства — уличных и домовых комитетов, работает более 6 тысяч старших по дому. Это большая сила.

Приведу несколько примеров.

Жильцы третьего подъезда дома № 23 по улице Волгоградской областного центра проявили инициативу и сами утеплили стояки отопления, отремонтировали окна и двери в подъезде.

Жители дома № 46 по улице Московской Юрги выполнили собственными силами ремонт кровли, отмостки дома, произвели ремонт подъезда и подвала, благоустройство придомовой территории.

В таких домах самим людям жить приятно. И для города выгодно — тепло экономим, улицу не отапливаем.

Подобные положительные примеры имеются в городах Междуреченске, Киселевске, Таштаголе, Топках и других. Но, к нашему сожалению, активность жителей не везде одинакова.

Вы знаете, порой в одном и том же доме в одном подъезде — чисто, уютно, тепло, цветы и картины на лестничных площадках. А в другом — грязь, мусор, разбитые окна, двери болтаются на одной петле и т. д.

От кого это зависит?

От вас, уважаемые кузбассовцы. От вашего отношения к дому, в котором вы живете.

Последние годы показывают — если мы вместе беремся за дело, можем многого добиться.

Мы всячески будем поощрять любую добрую инициативу населения области, направленную на создание нормальных условий проживания в наших домах.

Рассчитываем на вашу поддержку и помощь в обеспечении сохранности жилищного фонда, в активной работе по подготовке своей квартиры, подъезда, дома к зимним условиям.

Ведь Кузбасс — наш общий дом. И нам с вами в этом доме жить.

Здоровья вам и благополучия, успехов и удачи всем нам, всему Кузбассу, и надеюсь на вашу поддержку.

С уважением
губернатор
Кемеровской области
А. ТУЛЕЕВ.

Уважаемые ветераны войны и труда, представители старшего поколения!

По хорошей традиции последних лет 1 октября мы отмечаем День пожилых людей. Этот день можно считать праздником людей, представляющих поколение победителей, людей беспримерного героизма, стойкости и патриотизма. Тех, кто на себе испытал все тяготы военных лет, возрождал страну из руин, самоотверженным трудом укреплял экономический и культурный потенциал нашего государства, кто по достоинству заслужил славу, почет и уважение в обществе.

Мы, ветераны, пенсионеры "Кузнецкого завода ферросплавов", прошли все эти невзгоды и сейчас с гордостью можем сказать, что молодое поколение и сегодняшнее руководство завода о нас помнят и помогают во всем. Выплачивают дополнительно к пенсии ежеквартальную заводскую материальную помощь, обеспечивают продуктами, углем, лекарствами. Но самое главное — мы чувствуем на себе заботу родного коллектива и человеческое отношение, которое нам всем необходимо в эпоху перемен. Мы бы очень хотели, чтобы к вам относились, как на "Кузнецких ферросплавах". Откликнувшись на нашу просьбу, к нынешнему Дню пожилых людей руководство завода и лично директор О. П. Голиков выделили дополнительно к квартальной помощи около 100 тысяч рублей.

Дорогие ветераны-кузбассовцы! В Международный день пожилых людей примите искренние поздравления и пожелания крепкого здоровья, долголетия на радость вашим детям, внукам и правнукам, мирного неба над вашими домами.

факт

Вчера заместитель губернатора Н. П. Неворотова вручила первые новые кузбасские пенсии вдовам и матерям, чьи мужья и сыновья погибли при исполнении служебных заданий. Напомним, что решение об этом губернатор принял в августе нынешнего года. Дополнительно кузбасскую пенсию будут получать пожизненно и вдовы военнослужащих и милиционеров, погибших в период прохождения военной службы и в горячих точках. Всего же список получателей этой кузбасской пенсии увеличился более чем на 300 фамилий.

Газета Кузбасс в Интернет: www.mega.kemerovo.su/kuzbass/ ● Ваша страница в Интернет на сервере Компании «Мега» «Экономика и жизнь Кузбасса», тел. (3842) 25-32-77, тел./факс 36-62-01

У добра — молодое лицо

Это неправда, что молодежь постсоветского периода сплошь погрязла в наркомании, пивном угаре, сидит в подворотнях, мучаясь от безделья. Кто рожден делать добро, всегда найдет применение рукам, уму и сердцу.

"Мы в ответе за тех, кого приручили" — щемящее философское замечание Маленького Принца вполне могло бы стать официальным девизом юных активистов добровольческого центра ленинск-кузнецкого социального центра молодежи (СЦМ), на двери их крохотного кабинета. Впрочем, гораздо важнее, что он стал жизненным кредо, внутренним убеждением сотен городских мальчишек и девчонок.

Учащиеся педагогического и горного техникумов, а также профучилища № 17 и школы № 12 Аня Гулькина, Женя Гуров, Женя Щербакова и Настя Лебедева — с них, прошедших областные игровые семинары "Лидер", "Спасибо, нет!", пять лет назад открылось в Ленинске волонтерское движение за развитие личностных качеств сверстников, отлучение их от наркозависимости, табакокурения, пьянства.

Но очень скоро молодежь увидела, что куда больше нуждаются в помощи социально незащищенные, особенно старые люди. Да и о чем говорить, если на 120-тысячный Ленинск приходится более 13 тысяч пенсионеров, а органы соцзащиты, как ни колотись, каждому помочь не в состоянии. И вот полтора года назад на помощь им пришло открытое при добровольческом центре специальное "Агентство добрых дел". Раскрутку оно начало с реализации пилотного, пробного проекта "Весенняя неделя добра" в 2001-м. Шел сбор информации, кому и какую посильную помощь может оказать центр.

Поступило более 30 заявок. И разовых, несложных для выполнения, и требующих бригадного метода работы. Так, 66-летней Валентине Васильевне Рогоза требовалось натянуть бельевую веревку на балконе и сетку от комаров — с этим прекрасно справился студент Денис Любушкин. А "девичий десант" выбелил квартиру, вымыл окна и полы 70-летней Анне Павловне Ланкиной. Теперь она, как и многие другие сверстники, — постоянный и благодарный клиент агентства. "В доме у меня с тех пор всегда полный порядок, ну, а я уж добровольцев моих милых и чайком, и пампушечками угощу", — светится лучезарной улыбкой хозяйка. По-моему, так даже молодеющая без таблеток: молодежь бодрит!

С настоящим горем пришла в начале этого года к волонтерам пенсионерка Мария Васильевна Шутова. Ее семья из десяти (!) человек, с детьми в возрасте от полутора до 16 лет попала в число беженцев. И фактически нищих. Требуются, в частности, всевозможные носильные вещи. Как помочь? Опыт по сбору таких вещей у ребят имелся. Их несут в агентство по объявлениям, специальные корзины для сбора их от добрых людей устанавливаются в магазинах. Активисты весьма успешно собирают кофточки, юбки, пальтишки из числа "неликвида" и по рынкам города. И вскоре Шутовы унесли от добровольцев два первых больших мешка столь нужных и бесплатных вещей. Позже забирали их еще трижды, буквально со слезами выражая молодым друзьям благодарность. Мало того, нашли работу в семье, куда требовалась платная сиделка. Новая радость. Заодно волонтеры обходили в упомянутой семье и саму старушку, за которой не в состоянии уже ухаживать ее тоже немолодой брат.

Бывают вопросы, решить которые молодежи затруднительно. Скажем, обратилась в агентство соседка одной престарелой женщины, которую бьет и обирает пьяница-сын. Что делать? В подобных случаях волонтеры обращаются за помощью в управление соцзащиты населения горадминистрации — там люди опытнее, лучше владеют ситуацией и почти наверняка найдут выход. Помогли и в этом случае, нашли управу на дебошира.

— Сегодня мы уже не страдаем от недостатка клиентов, их десятки, — говорит руководитель добровольческого центра Анастасия Николаевна, сама, кстати, увеличившая ряды волонтеров родными — 14-летней сестрой и 9-летним братом. — Очень важно теперь сохранить это движение, развить его. И здесь куда более серьезную помощь могли бы оказать школы, каждая из которых, я считаю, обязана стать волонтерским центром в своем микрорайоне, чего пока нет. Нуждающихся же в житейской помощи пожилых людей в городе еще много. Протянуть руку помощи каждому - это посильная задача.

Евгений НОСЫРЕВ,
корр. "Кузбасса".
Ленинск-Кузнецкий.

Помнится, еще совсем недавно приходили в "Кузбасс" жалобные письма от пожилых людей, в которых они сетовали, что все внимание в наше время — только орденоносцам или ветеранам войны. А если просто человек, отработавший "от звонка до звонка" на своем заводе или фабрике, ушел на заслуженный отдых, нуждается теперь в поддержке, то он и не знает, у кого эту помощь просить. Особенно если родное предприятие в результате реформ приказало долго жить или пенсионер из-за смены места жительства потерял связь со своим трудовым коллективом. Кто поможет, скажем, поправить пошатнувшееся здоровье? Соцстрах обеспечивает путевками на курорт инвалидов, а соцзащита всегда занималась оздоровлением самых действительно заслуженных — ветеранов войны, тружеников тыла.
Для таких людей открыли специализированный санаторий "Лебяжье", что в Юргинском районе.

Лучшего отдыха и не пожелаешь

Власти Кемерова однажды пришли к выводу, что правом на льготное санаторно-курортное лечение должны пользоваться не только те, кто воевал. Справедливо предоставить возможность подлечиться, а заодно и просто отдохнуть в хороших условиях всем пожилым людям. Решено — сделано. В марте 2001 года на базе бывшего санатория-профилактория шахты "Ягуновская" был открыт лечебно-оздоровительный центр "Милосердие".

Сегодня это учреждение пользуется заслуженной популярностью у пожилых кемеровчан. Хотя в прошлом году здесь отдохнули 520 человек и в нынешнем — 400, очередь желающих посетить "Милосердие" становится все больше. Люди приходят в районные центры соцобслуживания и прямо заявляют: "Запишите меня в "Милосердие"!" И мало кого смущает, что за путевку надо доплачивать кровные 550 рублей, что надо сдавать меданализы, оформлять курортную карту, брать направление врача. Все эти хлопоты-расходы гораздо лучше, чем сидеть дома и помирать от скуки, одиночества, зацикливаться на своих болезнях.

Кстати, реальная стоимость путевки в ЛОЦ "Милосердие" составляет 7,5 тысячи рублей. Но за каждого отдыхающего вкладывают свои деньги фонд обязательного медстрахования, соцзащита, горадминистрация. Таким образом, в течение 21 дня обладатель путевки будет чувствовать себя как на курорте: проживание в двух-трехместных номерах со всеми удобствами, пятиразовое диетическое питание, хорошее лечение. Из процедур здесь могут предложить массаж, грязевые аппликации, кислородные коктейли и фиточаи, физиолечение и физкультуру, инъекции, ванны и многое другое. Среди отдыхающих в основном люди, достигшие 70 лет. Тем, у кого сердечно-сосудистые нарушения, болезни органов дыхания, движения, мочеполовой системы, можно без всяких сомнений ехать сюда. Правда, в очереди на путевку стоят 1009 человек, так что стоит подумать о себе заранее.

Вообще-то руководство центра просит не считать их учреждение сугубо медицинским. Раз "Милосердие" в ведении соцзащиты, значит основная цель — не лечение хронических недугов, а общее восстановление организма пожилых, полноценный отдых и общение. То есть отдохнувший пенсионер должен вернуться домой окрепшим не только физически, но и душевно. Не случайно в планах руководства центра — немедикаментозное лечение. Это значит, что отдыхающих будут обучать самомассажу (два аппарата для этого дела уже приобрели), аутотренингу. Хотят также организовать целевой заезд "Золотая осень", чтобы в течение сезона кое-кто из пожилых смог не только подлечиться, но и найти себе пару.

Но уже сейчас отдыхающие, с которыми удалось поговорить, считают, что лучшего и не надо. Полина Петровна Салькова на наш вопрос: "Как вам здесь?" — ответила коротко и ясно:

— Прелесть!

Супруги Мария Алексеевна и Михаил Иванович Чепрасовы, которым предоставили отдельный номер, очень довольны, что кормят здесь отдыхающих по диете и в то же время сытно, что обслуживающий персонал очень вежливый, внимательный, есть где прогуляться, подышать свежим воздухом.

А у тех кемеровчан, кто еще не побывал здесь, есть надежда получить путевку. В год здесь бывает 16 заездов по 40 человек каждый. Не заметите, как подойдет и очередь.

Елена ЩЕРБАКОВА.

НА СНИМКАХ: терапевт Олег Васильевич Ивлев зашел навестить своих пациентов — супругов Николая Михайловича Петровского и Валентину Николаевну Черкасову.

Фото **Юрия Юрьева.**

Такие прекрасные бутоны

Отцвели лютики-ромашки на полянах, осень раскрасила листья на деревьях в золотые и багряные тона.

Но и тогда выставка цветов, организованная управлением социальной защиты населения Тисульского района, вновь напомнила о лете. Она проходила в сентябре и была посвящена Дню пожилых людей. Участвовали в выставке пятнадцать цветоводов-любителей, в основном пенсионеры, а представили они 50 композиций!

Очень трудно описать красоту цветов. Такое разнообразие оттенков и расцветок! У людей, увидевших эти прекрасные цветы, на лице появлялась теплая улыбка, а в глазах загорался радостный огонек.

Это море цветов притягивало и завораживало посетителей выставки, в книге отзывов появилось немало слов благодарности в адрес участников. И был определен победитель — Н.А.Тарарова с композицией "Никто не забыт, ничто не забыто".

Самыми активными участниками выставки стали А.И.Журавлева (12 букетов) и В.А.Санкина (8 букетов). Их композиции "60 лет Кемеровской области" и "Нежность" стали также победителями в номинациях "К 60-летию Кузбасса" и "Самый нежный букет".

Нужно много сил и терпения вложить в маленькое семечко или невзрачный клубенек, чтобы получить чудо. Цветы живые, они чувствуют тепло и заботу тех, кто за ними ухаживает.

Все 15 участников выставки получили от управления социальной защиты населения и совета ветеранов Почетные грамоты и денежные призы. Участники были очень рады тому, что их букеты понравились посетителям. Такие выставки должны стать традиционными.

из почты редакции

Уважаемый "Кузбасс"! Пишет вам бывшая работница "Кузбассразрезугля". Мне 87 лет, последние два года живу у дочери на Кубани. Хочу отблагодарить славный коллектив ОАО ХК "Кузбассразрезуголь" во главе с его гендиректором А. Г. Приставкой. Все послевоенные годы этот коллектив посылал мне продуктовую помощь, а после переезда на Кубань — денежную. Я очень рада, что обо мне помнят.
Ваша читательница с 1954 года Елена Павловна КОЛОКОЛЬЦОВА.

цифры и факты

В Кузбассе 814 тысяч пенсионеров. Им готовы оказать помощь в 51 центре соцобслуживания населения. А еще у нас 30 учреждений стационарного типа — дома-интернаты для пожилых людей, инвалидов. Три специализированных дома для одиноких граждан старшего возраста, 41 малый приют на 250 мест. Тех, у кого нет крыши над головой, приютят также в двух домах временного ночного пребывания или в Кемеровском центре социальной адаптации пожилых граждан.

Встреча на стадионе

(Окончание. Начало на 1-й стр.).

Они бродили по широкому Красному проспекту, и чувство было такое, словно знакомы всю жизнь. А между тем ее семья готовилась к свадьбе. У Мюды был жених, работал он начальником участка на "Манеихе", и Анна Васильевна считала, что внучке очень повезло: Михаил — человек серьезный и самостоятельный. Осенью собирались сыграть свадьбу.

— Ты куда? — поинтересовалась бабуля, видя, что внучка после работы собирается куда-то.

Бабуля знала обо всех поклонниках внучки. Рассказала девушка и о Саше Главачеке. Но о красавце с соломенным чубом была наслышана и Анна Васильевна. Она всплеснула руками:

— Мюда! Он же хулиган! Да и некрасиво получается: придет жених, а невеста на свидание с другим отправилась.

А девушка словно забыла о данном слове Михаилу. С Сашей было намного веселее, он всегда приходил с букетом цветов. Правда, рвал их, как правило, на чужих клумбах. Все же у девушки не хватало духу, сказать Михаилу, что полюбила другого. Инициативу в свои руки взял Александр. Встретил парня и поговорил с ним пошахтерски. Когда Анна Васильевна узнала об этом, сказала внучке:

— Я этого бандита в доме видеть не хочу.

Но сердцу не прикажешь, и после работы Мюда бежала к Саше. Влюбленные могли разговаривать часами. Впрочем, им было достаточно просто стоять рядом. И хотя на дворе стояла поздняя осень, они не замечали холода. Первой сдалась бабушка:

— Мужа выбрать — не платье купить, если не нравится, другим не заменишь.

Свадьбу сыграли в назначенное время, седьмого ноября, но только с Александром.

Один ноль в твою пользу

Когда родилась старшая дочь Татьяна, Саша учился в горном техникуме. Днем — работа на шахте, вечером — занятия и тренировки. Но по ночам дежурили у кроватки беспокойной малышки по очереди. На первых порах, когда Александр вставал, чтобы сменить жену, Мюда, жалея мужа, предлагала:

— Спи, тебе ведь завтра на смену.

— А ты разве не работаешь? — не соглашался супруг. — Тебе тоже требуется отдых. Александр Васильевич и сегодня считает, что домашние заботы женщины не менее тяжелые, чем смена на производстве. Поэтому он не позволил жене выходить на работу, пока младшая дочь Ольга не пошла в детский сад.

Говорят, что первые три года молодые супруги присматриваются друг к другу. Как новому механизму требуется притирка, так и молодоженам необходимо время, чтобы узнать друг друга. Однако нередко узнавание подменяется требованием супругов изменить свои привычки. В эти же годы происходит и распределение обязанностей. Чем больше новых обязанностей один из них вменяет другому, тем больше возникает причин для ссор. То ли взрослое детство тому причиной, то ли в крови у Александра есть особый ген заботы, но, когда Анна Васильевна увидела, что зять, придя первым с работы, тут же пошел на кухню готовить ужин, она поняла: ее внучка не ошиблась в выборе.

— Я не помню, — вспоминает сама Ольга, — чтобы мать или отец делили обязанности на мужские и женские. Считалось в порядке вещей: если мама задерживалась на мехзаводе, то папа брался за стирку.

Не было в правилах Мюды Петровны звонить домой и контролировать, выполнена или нет какая-то работа. Все строилось на доверии. Быть может, поэтому девочки так же относились к своим обязанностям, отлично учились в школе, занимались спортом, увлекались музыкой. И все это делали без особых напоминаний, самостоятельно.

Трудно представить семью, в которой не бывает конфликтов. Но ни Татьяна, ни Ольга не могут припомнить случая, когда бы родители ссорились или просто дулись друг на друга.

— Мне кажется, — говорит Ольга, — они просто уважают мнение друг друга. Если один из них оказывается прав, то проспоривший признает это с удовольствием. Например, мама в таком случае улыбается и говорит: "Один ноль в твою пользу".

Мюда Петровна была чемпионом города, области и всесоюзного спортобщества "Шахтер" в беге на 800 и полторы тысячи метров. Но с рождением детей, конечно же, отошла от состязаний. Однако не в ее характере ограничивать свою жизнь только домашними или производственными заботами. На смену спорту пришли общественные дела. Александр Васильевич еще долго выступал на соревнованиях, но однажды прямо с беговой дорожки попал в больницу. Кардиолог вынес приговор:

— Перетренировался. С выступлениями придется распрощаться.

Но представить себя вне спорта Александр не мог. Спасло судейство, которым он занимался уже давно. Сначала оно давало возможность ездить в Москву. А в годы повального дефицита это тоже было немаловажно. Когда же Главачек покинул дорожку как легкоатлет, судейство стало именно той пуповиной, которая связывала его со спортом. Но судейство — это и поездки на соревнования, частые отлучки. И снова Ольга вспоминает, что ни разу не слышала, чтобы мать была против таких командировок отца.

Зато каждый раз возвращение с соревнований превращалось в праздник для всего семейства, когда Александр Васильевич обязательно привозил каждому подарок. Первым делом жена и дочери с беспокойством заглядывали в судейскую книжку. Но работа судьи на соревнованиях, среди которых были и международные, оценивалась только на "отлично". Неудивительно, Александр Главачек — единственный в Кузбассе судья международной категории по легкой атлетике. Перед Олимпиадой-80 все родственники болели за отца. Однако получить приглашение в качестве судьи оказалось непросто: пришлось выдержать конкурс, который длился два года. На Олимпийских играх из Кемеровской области Александр Васильевич был единственным судьей.

Послесловие к юбилею

Великий писатель создал своеобразную формулу семейных взаимоотношений, в соответствии с которой все счастливые семьи счастливы одинаково. Может быть, поэтому на вопрос о замках и ключах к семейному счастью "золотые" супруги, переглянувшись, пожали плечами. А Мюда Петровна, подумав, сказала:

— Одинаковых семей не бывает, значит, и ключи к счастью у каждого свои. Правда, без любви и уважения друг к другу этих ключей не найти.

Дина КАЛИТИНА,
корр. "Кузбасса".

НА СНИМКЕ: А.В. Главачек со сборной командой фигуристов СССР.

Прокопьевск.

В подарок — новую машину

Было время, когда за рулем новенькой "Волги" Василий Евгеньевич Савельев, в прошлом декан факультета русского языка и литературы Новокузнецкого пединститута, решил свозить свою жену Людмилу Михайловну на родину - в Ярославскую область. Василий Евгеньевич в день приезда открыл в отчем доме забитые кем-то окна, принес из машины любимую гармонь и прошелся по ладам. Полились по тихим деревенским улицам мелодии давних лет.

Обратный путь с родины занял у Савельевых неделю. За дни путешествия они успели увидеть почти всю Россию, узнали, где и как живут люди.

Сегодня бывшему фронтовику Савельеву показан оседлый образ жизни: куда поедешь в его годы? Тем не менее Василий Евгеньевич и сегодня не сидит без дела. На днях ждет презентации Книги памяти, редактором которой по Новокузнецку и селам юга Кузбасса он является. А еще он председатель-координатор юных жуковцев в 12-й школе Новокузнецка.

— А что вас привлекает в часы досуга? — спрашиваю старого солдата.

Тот тяжело вздыхает. Дескать, фурычила бы старенькая "Волга",то его дома в такую осень тяжело было бы застать. Для него, заядлого рыбака и грибника, сейчас, как говорится, самый сезон. Но "Волга" уже не на ходу, требует капитального ремонта, а на это не хватает сил.

— А если у вас появится новая машина?

— Еще тряхнем стариной! — ожил Василий Евгеньевич.

И ведь появится. В День пожилых людей 18 новокузнечан получат ключи от новых автомобилей "Ока". В списки попал и В.Е. Савельев. Так что этот человек еще поездит!

А всего в этом году департамент соцзащиты населения передаст новую "Оку" 418 ветеранам войны, инвалидам.

Другие пожилые новокузнечане тоже почувствуют заботу. Комитет социальной защиты организовал ремонт квартир одиноких стариков, закуплена одежда, обувь для самых нуждающихся.

Особый разговор — об угле. Хотя Кузбасс добывает его более 100 миллионов тонн в год, но цена топлива постоянно растет. Трехтонная машина угля сегодня стоит уже три тысячи рублей. Если учесть, что углем в Новокузнецке топят печи 624 пенсионера, то легко подсчитать, во сколько обойдется такая помощь городу. Администрация города выделила пока на эти цели более 577 тысяч рублей, деньги на топливо найдутся еще. Уголь пожилым людям завозится с марта и продолжает поступать с разреза "Талдинский" и шахты "Кушеяковская". Правда, пенсионеры предпочитают топливо с первого из этих предприятий. Надо отметить, что 2268 тонн топлива новокузнецким пенсионерам выделено бесплатно — самым нуждающимся старикам.

А сколько торжеств пройдет в городе в честь праздника! Состоятся в районных клубах вечера встреч пожилых людей, выставки-ярмарки изделий народно-прикладного творчества, будут проведены бесплатные консультации психологов, юристов и другие мероприятия.

А пока в двери пожилых людей звонят работники районных центров социальной помощи. Вот уже несколько дней они разносят по квартирам свежие овощи, часть из которых бесплатно выделена старикам садоводческими обществами города и хозяйствами Новокузнецкого района.

Михаил ЕРШОВ,
корр. "Кузбасса".
Новокузнецк.

Юбилею

Мне захотелось учиться

В десятом классе — урок истории. Тихонько вхожу в тот момент, когда ребята исследуют простенькую на первый взгляд мысль: зачем Великобритании нужны были колонии. Учитель истории, она же директор школы № 12 Галина Николаевна Зуева сама увлечена поиском истины. Коротенькие вопросы — коротенькие ответы. Думают все, отвечает не каждый. Вот из Австралии везут шерсть. Зачем? Правильно, чтобы развивать текстильную промышленность. При этом главная забота?.. Верно, прибыль. Австралия будет плакать, но продавать шерсть по предложенной ей цене. Так устанавливаются признаки империализма в начале прошлого века, и первый из них — колониальный, второй — на примере Франции — ростовщический, когда вкладываются деньги в развитие производства не на своей территории, без заботы о социальных условиях. Опять на первом месте выгода... Даже если Галина Николаевна найдет изъяны в моем изложении, остаюсь верна своему непроизвольному порыву: "Мне захотелось учиться!" Именно это я успела сказать ей, когда прозвенел звонок и учителя-директора окружили дети и сотрудники.

Мы привыкли повторять, что живем в сложное время (как будто другие времена не были сложными), становимся замкнутыми либо агрессивными, принимая или не принимая естественные (и насильственные тоже) перемены. Между тем жизнь идет своим чередом. И вот эти мальчики и девочки из десятого класса в сей момент своей жизни, действительно, увлечены познанием признаков империализма. Ребята раскованны, но не развязны, во всяком случае на уроке, и главное — стараются думать. Школа живет в своем ритме: звонок, урок, обед в уютной столовой, занятия спортом в замечательно оборудованном для этого дворе. И так уже 75 лет!

Да, нынче 30 сентября, в день рождения Веры Волошиной, школа № 12 (она носит имя этой своей выпускницы) отмечает столь солидный юбилей. Что и привело меня, прежде всего в школьный музей, которому присвоено звание народного. На урок я попала уже к концу своего визита, так сказать, для пролога-эпилога.

Итак, музей. Это самая характерная особенность обычной средней школы, которая не кичится ни элитностью, ни модностью, ни погоней за блеском, но сумела добиться того, что простая человеческая память стала времен связующей нитью, основой нравственного воспитания детей, стимулом самого процесса учения.

Хозяйка музея и его создатель Таисия Арсентьевна Старчикова, чтобы сразу внести ясность, подводит меня к снимку прежнего здания школы, что в Заводском районе Кемерова. Оно огромное и солидное по довоенным временам. Здесь в 1928 году побывал нарком просвещения Анатолий Васильевич Луначарский, порадовался вместе с учителями и ребятами отличным условиям для занятий. В Ленинский район, где расположена ныне школа, переехали в 1976 году. Тогда же в ней появился и первый музейный уголок. Измотанная строительством новой школы Галина Николаевна Зуева все же сумела предвидеть созидательную силу памяти: "Начинай, Таисия Арсентьевна..." И преподаватель литературы и русского языка Таисия Арсентьевна Старчикова стала следопытом, то есть пошла вместе с ребятами по следам минувших событий, собирая письма, фотографии, воспоминания, воссоздавая характеры учителей и учеников, которых давно нет, но которые, оказывается, воспитывают нынешние поколения.

— Наша школа — кузница патриотов, — спокойно говорит хозяйка музея.

И тут выясняется, что в двенадцатой школе учились четыре будущих Героя, и Советского Союза, и России. Но, чтобы установить это, пришлось немало поездить-поработать. И даже запоздалое присвоение иных героических званий, возможно, частично зависело от школьных следопытских поисков. Начинала-то Таисия Арсентьевна с поиска материалов о погибших в годы Великой Отечественной войны выпускниках. Откуда у них особый дух патриотизма? Откуда добровольный порыв к риску собственной жизнью?

Ведь та же Вера Волошина, красивая, стройная спортсменка с чудными косами, хорошая ученица, писала на открытке однокласснице: "Как мне хочется жить! Неужели я умру? Я не хочу. Я хочу жить вечно и так, как живу сейчас".

Вот она, логика. Стенд "Кузбасс в годы войны" открывается портретами двух учителей школы № 12: учителя литературы Аркадия Васильевича Мироненко и учителя физкультуры Анатолия Алексеевича Друшляка. Кумиры молодежи своего времени, оба ушли на фронт. А вот об учительнице немецкого языка, тоже погибшей в годы войны, ничего не удалось узнать, кроме фамилии Похирко и имени Лилия. Время...

За портретами учителей — портреты учеников. Выпускница 1942 года Фаина Гауло была талантливой девочкой, писала стихи. Ее судьба — судьба Зинаиды Туснолобовой. Выносила Фая с поля боя раненых и оказалась в воронке с ледяной водой. Гангрена. Ампутация одной, затем другой ноги. Умирая в госпитале, все просила спасти...

Виктор Петров только обрадовался встрече с отцом на фронте, как погиб на его руках. Большой и сильный Володя Сотников дошел до Венгрии и остался в ее земле... Петр Пискунов успел прислать последние стихи: "Быть может, вижу вас последний раз..." Обо всех этих ребятах, унесенных мощной волной патриотизма, рассказывает, приходя в музей, Лидия Никитична Монастыренко. Она тоже была на фронте и говорит нынешним ученикам, что жажда знаний — характерная черта ее поколения.

А вот и Герой России Валентина Флегонтовна Кравченко-Савицкая, штурман авиаполка Марины Расковой.

— Как я ее нашла? — переспрашивает Таисия Арсентьевна. — Когда в 1999 году Вере Волошиной исполнилось 80 лет, мы поехали в Москву. Далеко-далеко, на окраине, застала я Валентину Флегонтовну тяжело больной, закутанной в плед. Поговорили... Оказывается, к званию Героя Советского Союза она была представлена в годы войны, да затерялось представление. "Значит, не достойна", — свыклась с мыслью. Так и жила. И вдруг все нашлось. Героем России прожила пять лет, храня школьные строки: "Мое сердце разрывается от счастья. Я летаю!" Это по поводу открытия в Заводском районе аэроклуба.

О Вере Волошиной известно больше, чем о других. С нее все и начиналось, когда московский журналист Георгий Фролов, прочитав в "Комсомольской правде" заметку Валентина Калачинского "Она сражалась рядом с Зоей", начал собирать материалы для документальной повести. Это было в 1957 году. Повесть не раз издана, переиздана. Автор стал другом школы, участником ее походов по местам боевой славы. Под ивой, где фашисты повесили неизвестную разведчицу-партизанку, установили памятник Вере Волошиной: доказано — это она. Шесть раз ездили на могилу Веры ребята двенадцатой школы, беседовали с жителями села, узнавая все новые подробности далекого жуткого события. Даже в Германии есть ныне школа ее имени, а в космосе — планета. 6 мая 1994 года Вере Волошиной присвоено звание Героя России. Что касается ребят, участников походов, то многие из них стали учителями.

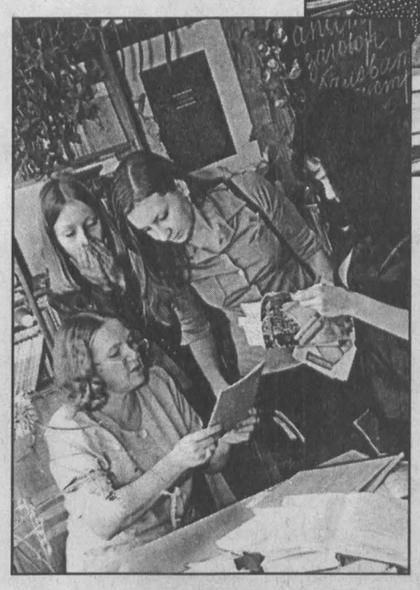

Вот одна из них заглядывает в музей. "Заходи, Оксаночка", — приглашает Таисия Арсентьевна. Красивая, энергичная Оксана Васильевна, любимая учительница литературы в старших классах, к тому же завуч по воспитательной работе, из своих 32 лет 25 — в двенадцатой школе. Как так? Очень просто: училась, работала, высшее образование получила заочно. В руках у нее стопка сочинений на тему: "Школа, в которой я учусь". Ей ли, члену поисковой группы, экскурсоводу школьного народного музея, не радоваться тому, что буквально в каждом сочинении ребята пишут именно о нем?

Просматриваю подписанные листки, кое-что выписываю. "Я учусь в школе, именем которой сильно горжусь..." "Самое дорогое и прекрасное в нашей школе — это музей, названный именем Героя Великой Отечественной войны Веры Волошиной..." "Самое главное: в музее нас ждут. Приходя туда, мы попадаем в другой мир..." "Я люблю бывать в музее, хотя сначала ходила туда по принуждению..."

Все классы посещают музей не менее трех раз в год. Это связано с памятными датами и темами уроков. Беседы готовят учителя и ученики. Но, кроме того, так уж повелось, что двери музея открыты для всех, ребятишки просто заглядывают сюда, предлагают свои поделки, просятся в экскурсоводы. Последнее — дело непростое. Ведь в школьный музей давно уже приезжают не только гости из соседних городов и районов, но даже издалека, например, из Якутии, Германии. И Таисия Арсентьевна серьезно готовит экскурсоводов: для них важны и знание темы, и умение держаться, и правильная речь, и способность убедить.

Несколько минут потребовалось Наташе Передреевой, чтобы рассказать мне о выпускнике школы, друге и однокласснике Веры Волошиной Юрии Двужильном. Но какие это были минуты! Девочка будто бы говорила о своем товарище по парте, которого глубоко уважает. Искренне и взволнованно. Юра увлекался спортом. И сейчас проходят соревнования на призы Двужильного. Юра много читал, был добрым и застенчивым. Звание Героя Советского Союза ему присвоено посмертно, в год Победы. Наташа говорила без подготовки, но точно так же могли бы выступить по своим темам ее подруги Настя Васильева, Вика Белина, Ира Окишева. Все они учатся в одиннадцатом классе. В свое время пожелали стать экскурсоводами и стали ими: выполняли летние задания (прочитать такие-то книги), бывали в походах, готовили тексты бесед.

Наташа закончила свой рассказ у стенда Юрия Двужильного словами: "Стоит спасенная Россия, как вечный памятник ему". И мне показалась звенящей тишина в музее. Все слушали осмысленно. А потом мы беседовали, и Вика Белина сказала: "Пока мы, экскурсоводы, будем передавать свои знания, прививать любовь к Отечеству, патриотизм будет жить..."

О четвертом Герое — генерале Степане Харитоновиче Марковцеве — Таисия Арсентьевна рассказала сама. И о березке, посаженной им в школьном дворе, и о том, как была у него в гостях в Москве. Вот и нет уже Степана Харитоновича, а его березка живет. Уж очень беспокоился он, сажая ее, холодно было. В двенадцатой школе Степан Марковцев учился тогда, когда не было еще и ее нового здания в Заводском районе. Генерал-майор авиации, Герой Советского Союза, он откликался на любой зов родной школы. И ребята ездили в Кунцево поклониться его могиле.

У самого входа в музей — скромная полочка с книгами о войне "Венок славы". Это подарок учителя военного дела, участника Великой Отечественной войны Льва Николаевича Вишневского. Уйдя на пенсию, он по-прежнему ходит в школу, и эту полочку сделал сам, и обучает своему умению работать с деревом детей. Такова сила добрых традиций.

А теперь вернемся к началу. Все-таки с директором школы Гали-ной Николаевной Зуевой удалось побеседовать. И вот что она сказала:

— Музей живет — вот это важно. Ребята побывали на местах сражений и гибели наших выпускников. Мы пригласили в школу мать троих погибших сыновей — Загорянских. Может быть, потому и не было преступности в нашей школе, что все были заняты добрым, святым делом? Живые лица, воспоминания, документы учат детей сложнее воспринимать и прошлое, и настоящее, и личности в истории. И Сталин неоднозначен, и Ельцин не прост, и у Хрущева не все так уж глупо. Одно дело — запомнить материал, другое — попытаться понять. Пришел наш недавний выпускник с белой от седины головой, воевал в Чечне, другой — в Афганистане. В нашем музее нет пока разделов об этих ребятах. Будут. История сегодня, возможно, главный предмет. Она дает основы нравственности. И нельзя ни в оценках событий, ни в организации обучения проявлять заносчивость и высокомерие, куда надежнее доброта и любовь.

Таисия ШАТСКАЯ.

НА СНИМКАХ: Таисия Арсентьевна Старчикова и Оксана Васильевна Пугина в музее; что новенького?

ИНФОРМАЦИЯ ДЛЯ ВАС

Тел. 52-02-10.

Все товары и услуги подлежат обязательной сертификации.

ПРИГЛАШАЮТ НА РАБОТУ

Срочно — продавца-экспедитора, курьеров. Возраст 18-30 лет. Иногородним оплачивается жилье. Собеседование с 15 до 17 час по адресу: пр. Кузнецкий, 83а, 2 подъезд, 2 этаж, каб. 41. Тел. 28-83-29.

Издательство «Кузбасс» — охранников (без лицензии). Справки по телефону 52-75-00. Обращаться в отдел кадров по адресу: пр. Октябрьский, 28.

РАЗНОЕ

«Дорога в молодость и здоровье» — учебные занятия по системе медика Мирзакарима Норбекова — уникальная система самовосстановления организма, позволяющая покорить свыше 80 заболеваний, имеющая 18 патентов на изобретения и одно открытие в области психофизиологии. Начало занятий — 6 октября в 18.00. Адрес: д/к Всезоюзного общества глухих (ВОГ), ул. Космическая, 16б, ост. «63-е училище», трам. № 5, марш. такси №35, 9, 10.

Сдаются складские помещения. Тел. 25-33-12.

ЛИКВИДАЦИЯ

ТОО «Социальные технологии» ликвидируется, утерянные учредительные документы и печать считать недействительными. Претензии предъявляются в течение двух месяцев.

ПРОДАЮТ

«Электросибмаркет». Колонки пороховые, пистолеты, штроборезы, пресс-клещи, устройство защиты электродвигателей РКЗ (от 2 до 900А); евроавтоматы 1-3-фазные, УЗО; щитки под евроавтоматы (пластик, металл); щиты учета (220, 380 В); распределительные управления электрооборудованием по схемам заказчика. Светильники РКУ, ЛПО, ЛСР, НСР, ВЗГ. Шкафы ЩО-70, ВРУ1, ШРС, ПР, ЯУ, РУС. Силовые трансформаторы КТПН. Кабель силовой, контрольный. Провод. Обр.: пр. Кузнецкий, 17, 2 этаж; тел. 365-113, 368-346, esm@kemtel.ru.

Офисные здания, 460 кв. м, склады, территория г. Кемерово. Тел. 8 (384-2) 25-43-79 - раб., 58-34-65 - вечером.

ТРЕБУЮТСЯ

ПКЧ набирает штат сотрудников. Женщин 17-35 лет, мужчин 20-35 лет. Тел. 28-83-29. Адрес: пр. Кузнецкий, 83а, 2 под., 2 эт., каб. 41.

В регионах Западной Сибири одобрили реформу МПС

О том, как идет реформа на железнодорожном транспорте, наш разговор с заместителем начальника Западно-Сибирской дороги по организации и проведению реформирования Сергеем КРЕТОВЫМ.

— Сергей Петрович, реформа — это нечто вроде суммы проектов и идей, либо существует конкретный график реформирования?

— Есть специальный план-график, утвержденный правительственной комиссией. 6 сентября состоялось очередное заседание правительства, на котором министр отрасли Геннадий Матвеевич Фадеев доложил о ходе реформ как раз в соответствии с планом-графиком. Сегодня главное — завершить первый этап реформ, суть этапа — разделение функций госрегулирования и хозяйственного управления. Для этого и создается акционерное общество "Российские железные дороги". Назван срок, к которому АО «РЖД» должно быть создано: конец первого квартала 2003 года.

— Что для этого необходимо сделать?

— Прежде всего сформировать уставный капитал АО. Поэтому сейчас заканчивается инвентаризация имущества Федерального железнодорожного транспорта, которое оценено в 1,3 триллиона рублей. Именно оно перейдет на баланс АО «РЖД».

Очень важный момент в этой работе: ликвидация задолженностей. В процессе создания АО «РЖД» кредиторская задолженность в сумме 154 миллиарда к 1 августа сокращена на 23 процента. Отрасль полностью рассчитывается с бюджетом, проведена реструктуризация долгов. Но до создания АО мы должны рассчитаться с подрядчиками и поставщиками. На недавнем селекторном совещании я докладывал заместителю министра Анне Григорьевне Беловой, что делается на нашей дороге по сокращению задолженности. Нужно сказать, что ситуация с долгами у нас лучше, чем на других дорогах.

Кроме того, на совещании рассматривался вопрос о регистрации прав на недвижимость. Здесь свои проблемы. На регистрацию нужно потратить 7,5 миллиарда рублей. Это огромная сумма. Для сравнения: планируемая прибыль всей железнодорожной отрасли в будущем году составит 10 миллиардов рублей. Поэтому правительство предложило Минимуществу и Росземкадастру ускорить этот процесс и оптимизировать, то есть сократить расходы.

— Реформа в какой-то мере коснется каждого из нас, а в первую очередь самих железнодорожников. Специалисты Западно-Сибирской железной дороги предлагали свои пути решения проблем?

— Мы давно занимаемся вопросами реформирования, многое спрогнозировали. К примеру, на мой взгляд, для ускорения и удешевления инвентаризации регистрировать нужно не объекты, а комплексы. Это было предложено правительству, наши предложения учтены.

— Работа по инвентаризации земли уже идет?

— Безусловно. За ЗСЖД закреплено 100 тысяч га земли. Полевые работы практически уже закончены. Сейчас идут камеральные — уточняется и определяется все, что связано с границами участков. Хотя эта работа должна вестись за счет бюджета, но так как бюджет средства выделить не смог, платит за них МПС (по Западно-Сибирской магистрали эта сумма - 106 миллионов рублей).

— Каковы ближайшие планы по развитию конкурентного сектора отрасли?

— В прошлом году бурно росло количество компаний-операторов: их уже 60. В МПС лежит еще 100 заявок. Это очень перспективный вид бизнеса, хотя и непростой. Сейчас министерство продало компаниям-операторам только вагонов-цистерн 30 тысяч единиц. А вообще к моменту создания АО «РЖД» не менее половины подвижного состава должно быть продано операторам (сейчас 26 процентов). Это выгодно МПС, государству. Интенсивно развивающийся конкурентный сектор будет активно пользоваться всей железнодорожной инфраструктурой, которая останется под контролем государства, значит, больше денег будет поступать в виде налогов, отчислений. Кстати, Председатель правительства страны Михаил Касьянов отметил, что финансовое положение отрасли досточно устойчивое, выполняются обязательства перед бюджетами всех уровней. И это несмотря на ограничения по росту тарифов. Наш резерв — рост объема перевозок, развитие конкуренции, снижение расходов.

— Кстати, о тарифах. Какой будет тарифная политика после создания АО?

— Этот вопрос сегодня интересует всех. У МПС и сейчас нет права устанавливать тарифы, не будет его и после создания АО. Это в компетенции Единого тарифного органа. Сейчас разрабатывается новый тарифный прейскурант, который будет принят в конце года. Как отметил наш президент Владимир Владимирович Путин на заседании Госсовета в Междуреченске, должны быть выравнены конкурентные условия для разных предприятий и регионов. Министр Геннадий Матвеевич Фадеев недавно сообщил, что в следующем году будет продолжена практика тарифных коридоров. Это значит, что расценки на перевозку угля, зерна, рыбы в определенные месяцы будут снижаться, чтобы на внутреннем и международном рынках эти товары были более конкурентоспособными. Таким образом, отрасль будет способствовать успешному экономическому развитию страны.

— Как оценивают процесс реформ депутаты Госдумы и в регионах?

— Депутаты областных собраний, Государственной думы от пяти сибирских регионов (территория, где расположена Западно-Сибирская железная дорога) с пониманием отнеслись к реформированию, одобрили его ход, чего не скажешь о некоторых центральных областях России. У нас в Сибири есть взаимопонимание даже с представителями так называемой "непримиримой оппозиции" — КПРФ. Я также уверен, что 26 сентября четыре законопроекта, касающиеся реформ отрасли, будут приняты депутатами Госдумы во втором чтении. Это подтверждает, что стратегия и тактика реформирования определены правильно.

Беседовал
Юрий БЕЛОУСОВ.

ПРЯМЫЕ ПОСТАВКИ С ЗАВОДОВ-ИЗГОТОВИТЕЛЕЙ
В ЛЮБЫХ ОБЪЕМАХ СО СКЛАДА В Г. НОВОСИБИРСКЕ

VPZ Официальный дилер ОАО «Московский подшипник» (ГПЗ-1)
Официальный дилер ВПЗ-15

ПОДШИПНИКИ
АВТОМОБИЛЬНЫЕ
ПРОМЫШЛЕННЫЕ
СЕЛЬСКОХОЗЯЙСТВЕННЫЕ
ШИРОКИЙ АССОРТИМЕНТ

РАССМОТРИМ БАРТЕР, ЦЕННЫЕ БУМАГИ, В Т. Ч. ВЕКСЕЛЯ, СЧЕТА ПО ФАКСУ
ОТГРУЗКА В ТЕЧЕНИЕ 3-Х ДНЕЙ БАГАЖОМ, КОНТЕЙНЕРАМИ

г. Новосибирск
Тел. (3832) 53-20-34 Т/ф 53-20-71 Т/ф 53-23-94
E-mail: sb2@online.sinor.ru

Уважаемые кемеровчане!
С 6 по 12 октября во всех странах мира проводится "Международная неделя письма".

В эти дни в центральном зале почтамта будут организованы:
- *расширенная продажа открыток, марок, филателии, маркированных конвертов, посвященных Международной неделе письма;*
- *филателистическая выставка, посвященная Международной неделе письма;*
- *выставка "История развития российской почты";*
- *гашение государственных знаков почтовой оплаты на конвертах специальным памятным штемпелем;*
- *бесплатная отправка электронных писем;*
- *бесплатное оформление поздравительных открыток на компьютере.*

Кемеровский почтамт.

ЛЬНЯНОЕ МАСЛО «БАЛОБАН» — наше здоровье сегодня, завтра и всегда

Если у вас склероз, ишемия, стенокардия, гипертония, язвенная болезнь, сахарный диабет, бронхиальная астма, ревматоидный артрит, запоры, заболевания дыхательной системы, вам просто необходимо льняное масло "Балобан".

Оно является ценнейшим диетическим продуктом, особенно для лиц, страдающих нарушением жирового обмена веществ и атеросклерозом, а в комплексном лечении значительно улучшает здоровье, разжижает кровь, нормализует давление, функцию щитовидной железы. При регулярном употреблении снижает уровень холестерина в крови, препятствует развитию онкологических и сердечно-сосудистых заболеваний, обладает омолаживающим и ранозаживляющим действием, повышает потенцию.

Льняное масло "Балобан" — это кладезь натуральных витаминов: содержит провитамин А, витамины В, F, К и Е, которые необходимы в рационе детей, участвуют в формировании и развитии головного мозга, сетчатки глаза, а также незаменимую жирную кислоту «Омега-3».

Льняное масло "Балобан" получило золотые медали на выставках в Америке, Бельгии и Германии, входит в число 100 лучших товаров России. Его по праву называют стратегическим продуктом XXI века.

В Кемерове льняное масло "Балобан" можно приобрести на выставке "Интерпродторг" с 1 по 4 октября в выставочном павильоне, проспект Химиков, 8. Вход для пенсионеров бесплатный.

Закрытое акционерное общество "Инновация" гарантирует свежее поступление, высокое качество продукции.

Двойной юбилей Новокузнецкого государственного института усовершенствования врачей (ГИДУВ)

Новокузнецкому ГИДУВу в этом году исполнилось 75 лет. Этот один из старейших медицинских институтов дополнительного профессионального образования организован в Томске, затем 20 лет работал в Новосибирске и в 1951 году был переведен в Новокузнецк (бывший Сталинск). Первые два года в Новокузнецке институт возглавлял доцент Шиков Г.Т., затем ректорами работали профессора А.Н. Аравийский, Г.Л. Старков, И.А. Витюгов. Последние 18 лет институтом руководит заслуженный деятель науки РФ, академик РАЕН, д.м.н. профессор Луцик Анатолий Андреевич.

В стенах института работали такие выдающиеся ученые, как академики и заслуженные деятели науки Мыш, Мясников, Триумфов, Карпов, Смородинцев, Коллен, Пулькис, Горизонтов, Никитин, Осна, и многие другие. Заложенные ими научные направления и школы успешно развивает современное поколение ученых ГИДУВа, многие из которых известны не только в России, но и за рубежом.

Многие ученые ГИДУВа были основателями специализированных медицинских служб области. Например, заслуженный деятель науки РФ, профессор Г.А. Гольдберг по праву считается основоположником кузбасской кардиологии. Профессор А.А. Червинский организовал кафедру анестезиологии и реаниматологии, а вместе с ней — соответствующую службу в области. Заслуженный деятель науки РФ профессор Я.Б. Юдин заложил основу сразу для двух областных служб: костно-суставного туберкулеза и детской хирургии. В институте зародилось учение об остеохондрозе позвоночника. В этом заслуга таких ярких ученых, как профессор Я.Ю. Попелянский и заслуженный деятель науки профессор А.И. Осна, а также их учеников. Профессор А.И. Осна является основоположником кузбасской нейрохирургической службы, Б.И. Фукс и Э.М. Перкин — органосберегающей хирургии желудка, Л. Г. Школьников — травматологии и ортопедии, А.М. Машбиц — урогинекологии, Е.С. Трунченкова — эндокринологии. Профессор В.К. Поленичкин впервые в стране стал разрабатывать перспективное научное направление мирового уровня — использование в медицине конструкций из металла, обладающего памятью формы. Восемь кафедр института изучают эту проблему. Организован Всероссийский центр имплантатов с памятью формы и единственная в России одноименная кафедра, возглавляемая профессором В.В. Котенко.

Новокузнецкий ГИДУВ пользуется большой популярностью среди врачей не только Сибири, но также европейской части страны. В институте работают 46 докторов наук и 130 кандидатов медицинских наук. Ежегодно здесь обучаются до семи тысяч медиков по 63 врачебным специальностям. Об интенсивности научно-исследовательской работы в институте свидетельствуют такие цифры. Ежегодно защищаются 8-10 докторских диссертаций и до 23 кандидатских. Только за последние пять лет опубликована 31 монография, 16 сборников научных работ, около 2,5 тысячи статей; получено 285 патентов РФ на изобретения. Внедрено в практику здравоохранения около 500 разработок по результатам собственных научных исследований.

Высококлассные специалисты международного уровня ежегодно передают свои бесценные знания и опыт тысячам врачей, вооружая их самыми последними методами борьбы с болезнями. Осуществляя преподавательскую деятельность у постели больного в операционной, они лечат самые сложные заболевания. Их руками возвращается здоровье, а зачастую и жизнь тысячам потерявшим всякую надежду больным.

А.А. ЛУЦИК,
ректор Новокузнецкого ГИДУВа.

КУРЬЕР

служба новостей «Кузбасса»: тел. 52-37-33, 52-36-45, 52-67-67

КУРС ВАЛЮТЫ (ЦЕНТРОБАНК)
1 октября
$ 31,68 руб.
€ 30,90 руб.

Уважаемые ветераны!

Сегодня, в первый день октября, мир празднует День пожилых людей. Тем самым мы отдаем дань заслугам, опыту, мудрости старшего поколения.

Только переступив порог золотой осени, можно согреться теплом воспоминаний и оценить, какой прекрасной, достойной, активной была молодость. Эта золотая пора дарит человеку счастье общения с внуками, давая удивительную возможность увидеть мир их детскими глазами. При этом люди старшего поколения остаются для нас источником неисчерпаемой мудрости и опыта, достаточных для разрешения любой, даже самой сложной житейской ситуации.

Уважаемые ветераны! От имени руководства и всего коллектива угольной компании «Южный Кузбасс» примите нашу искреннюю благодарность за ваш вклад в становление и развитие угольных предприятий компании. Поверьте: годы, отданные вами родному предприятию, не прошли даром, и сегодня ваш труд не забыт.

Желаем вам крепкого здоровья и счастья! Пусть согревают вас тепло воспоминаний и гордость за былые достижения! Пусть каждый ваш день будет наполнен любовью и заботой ваших близких!

С уважением
генеральный директор
ОАО «Южный Кузбасс»
Виктор Александрович БЕККЕР.

Коротко

• По оперативным данным ГУП ЖКХ, в Кемеровской области из 18443 домов с центральным отоплением без тепла остаются 465. Большая их часть — 264 находится в Новокузнецке, 49 — в Ленинске-Кузнецком, 59 — в Яшкинском районе и 38 — в Яйском. Кроме того, нет тепла в двух детских садах (в Яйском и Яшкинском районах), шести школах (по одной в Мысках, Новокузнецке, Кемеровском, Прокопьевском, Чебулинском, Яшкинском районах), трех больницах (по одной в Новокузнецке, Крапивинском и Промышленновском районах).

• Победителем международного конкурса баянистов "Трофей мира" в итальянском городе Белуно стал стипендиат губернаторского фонда "Юные дарования Кузбасса", лауреат всероссийских и международных конкурсов Семен Шмельков. Впереди у Семена — участие в двух конкурсах, которые также пройдут в Италии в течение октября. Поездка талантливого музыканта оплачивалась в основном из средств областного бюджета, а частично — из средств бюджета города Кемерово.

Совет выбрал председателя

Председателем совета директоров Западно-Сибирского меткомбината избран старший вице-президент управляющей компании «ЕвразХолдинг» Отари АРШБА.

25 сентября 2002 года было окончено заочное голосование по повестке дня первого заседания нового состава совета директоров ОАО «ЗСМК». Председателем совета директоров избран старший вице-президент управляющей компании «ЕвразХолдинг» Отари Аршба. Отари Ионович Аршба уполномочен подписать от имени комбината договор с управляющей компанией «ЕвразХолдинг» на выполнение функций единоличного исполнительного органа ОАО «ЗСМК».

Напомним, что в августе нынешнего года внеочередное собрание Запсиба избрало новый совет директоров ЗСМК, введя в его состав представителя Кузбасса — заместителя губернатора Кузбасса Александра Копытова. В состав нового совета вошли президент ГМК «ЕвразХолдинг» Александр Абрамов, Отари Аршба, Валентин Бухтояров, Александр Катунин, Андрей Севенюк, Анатолий Смолянинов, Дмитрий Сорокин, Александр Фролов. Новый совет не изменил количественный состав — в нём осталось девять человек. Внеочередное общее собрание также одобрило заключение договора с управляющей компанией ООО «ЕвразХолдинг» и утвердило положение о ревизионной комиссии ОАО.

Часть коллектива

В ветеранской организации ОАО «Кокс» около 1600 человек. Она неотъемлемая часть коллектива. Получив на руки трудовую книжку после увольнения с предприятия по возрасту, каждый работник идет в совет ветеранов, и с этого начинается его пенсионная жизнь. Он знает, что не будет забыт.

В сентябре предприятие помогло своим пенсионерам в уборке картофеля и овощей. А на День пожилых людей большую группу ветеранов пригласили в гости. После встречи с генеральным директором общества С.Н. Дьяковым старые товарищи за чашкой чая смогли задушевно поговорить друг с другом.

Этим днем внимание к пожилым людям не ограничится. Приобретено тридцать путевок в один из кемеровских профилакториев. В октябре намечен коллективный выезд пенсионеров на заводскую базу отдыха, где в числе прочего пройдут соревнования по шахматам и бильярду.

Ветеранская организация может жить активно. На осуществление ее планов «Кокс» в прошлом году выделил 604 тысячи рублей, а в этом — уже 640 тысяч.

Сергей ЛЕБЕДЕВ.

погода

ОКТЯБРЬ

1 октября.
Восход 08.17. Заход 19.52.
Долгота дня 11.35.

Первая четверть 29 сентября.
Заход 18.31.
Восход 0.46.

По прогнозу Международной космической метеослужбы, в Кемерове в среду дождь, днем до 7, ночью до 2, в четверг малооблачно, днем до 10, ночью до 2 градусов.

По югу области в среду дождь, днем до 8, ночью до 2, в четверг малооблачно, днем до 11, ночью до 2 градусов.

Аптечка для пожилых

Лекарственный месячник, посвященный Дню пожилых людей, будет проходить в Кузбассе в течение всего октября. Суть его в следующем: всем лицам старше 60 лет, выписавшимся в октябре из Кемеровского областного госпиталя ветеранов войн или из его филиалов, расположенных в Кемерове, Прокопьевске, Новокузнецке, Юрге, Ленинске-Кузнецком и Мариинске, врачи вручат аптечки из специально подобранных медикаментов. Это чтобы пожилые люди смогли закончить курс лечения в домашних условиях.

Аптечки будут формироваться индивидуально, с учетом специфики заболевания каждого пациента: для кого-то из них жизненно необходим сердечный препарат, для кого-то – ингалятор, снимающий приступ астмы, а третьим требуется лекарство для улучшения мозгового кровообращения или средство от насморка.

Ориентировочная стоимость каждого лекарственного набора – в пределах 300 рублей. Лечащие врачи будут комплектовать их сами, из препаратов, имеющихся в отделениях. А затем больницы получат компенсацию из средств областного бюджета (всего на эти цели предполагается выделить около 150 тысяч рублей). Администрация областного госпиталя надеется, что со временем эта пробная акция станет правилом, и аптечки для долечивания старики смогут получать в течение всего года.

Валентина АКИМОВА.

Полосатый октябрь

Долгосрочный прогноз погоды на октябрь, по информации Кемеровского областного центра по гидрометеорологии и мониторингу окружающей среды, обещает кузбассовцам неустойчивую погоду.

Предполагается, что среднемесячная температура воздуха будет даже выше обычной на один градус. Тем не менее, как это и свойственно второму осеннему месяцу, в отдельные периоды столбик термометра упадет до нуля и –5. Синоптики обещают осадки в пределах нормы. В минувшие выходные прогноз в Кемерове полностью подтвердился: чистый снег, неожиданно покрывший ровным слоем кое-где зеленую траву, был удивителен. Впрочем, через сутки он исчез. Синоптики обещают, что в течение октября он выпадет еще не раз, но постоянный снежный покров ляжет в ноябре.

хроника происшествий

• В цехе № 3 кемеровского ПО «Прогресс» во время демонтажа обрудования прогремел взрыв. Как сообщили в главном управлении области по делам ГО и ЧС, один из рабочих госпитализирован. По одной из версий, причиной аварии стал взрыв газового баллона.

• Крупная автоавария произошла неподалеку от села Усманка Чебулинского района. Иномарка, ехавшая по трассе Новосибирск—Иркутск, врезалась в стоявший на обочине автомобиль. Оба водителя и один из пассажиров погибли.

• В Березовском из-за короткого замыкания загорелась церковь, расположенная на улице Центральной. По информации пресс-службы УГПС области, огнем уничтожена крыша, обгорели стены. Основные материальные ценности пожарным удалось спасти.

Аэробика в стиле «аква»

После летнего перерыва вновь открылся кемеровский городской бассейн. Нынешний сезон — особый, ведь в октябре бассейн отметит свое 35-летие.

К новому сезону отремонтированы душевые кабины, обновлены радиаторы и вытяжная вентиляция. Из-за повышения расценок на воду и электроэнергию руководство бассейна вынуждено увеличить плату. Разовое посещение для детей стоит 35 рублей, для взрослых — 60. Для особо активных, как и прежде, есть абонемент: 250 рублей (детский) и 440 рублей (взрослый).

Впервые за историю бассейна в нынешнем году здесь объявлен набор в группу аква-аэробики. Закуплено специальное снаряжение, которое позволит заниматься даже тем, кто вовсе не умеет плавать. Один час аква-аэробики обойдется в 75 рублей.

Наталья ЮРКЕНЬ.

Интернет-приемная губернатора www.mediakuzbass.ru
Письмо А.Тулееву — ответ А.Тулеева

По вопросам налогообложения, фактам нарушения налогового законодательства и незаконного оборота алкоголя обращайтесь в управление Министерства по налогам и сборам по «телефону доверия» в Кемерове 36-12-57 или на сайт http: //oblgnl.info.kuzbass.net

Уважаемые кемеровчане!
С 8 по 10 октября 2002 г. в центральном зале почтамта и во всех отделениях почтовой связи пройдут

ДНИ ПОДПИСЧИКА

В эти дни:
• первый подписчик получит бесплатную подписку на одну из областных газет;
• каждому участнику подписки - сувенир от почтамта;
• в качестве подарка в эти дни при оформлении подписки - возможность бесплатной отправки электронного письма;
• только в эти дни у вас есть возможность дважды поучаствовать в розыгрыше призов, при оформлении подписки на первое полугодие 2003 года выиграть призы от газеты "Кузбасс", других газет, от издательства "Газетный мир" из Нижнего Новгорода и получить поощрительные призы от почтамта при оформлении подписки на 4 и более изданий в один адрес.

Главный приз от газеты «Кузбасс» - 3000 рублей.

Розыгрыш призов состоится 11 октября в 14 часов в центральном зале почтамта.

Регистрация подписавшихся — с 8 по 10 октября как в отделениях почтовой связи, так и в почтамте 11 октября с 12 до 13.30 при наличии абонементов.

Приглашаем всех желающих принять участие в розыгрыше.

Кемеровский почтамт.

памятники истории

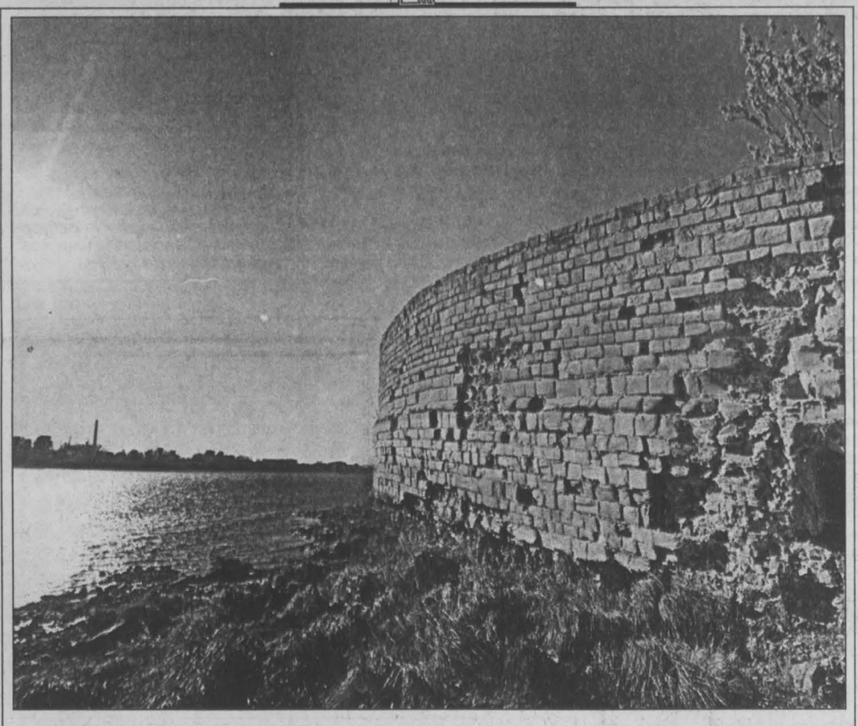

95 лет исполнилось 30 сентября Кемеровскому угольному руднику. Дату эту практически никто не отмечал. В городе не осталось шахт. Первые штольни на правом берегу Томи были пробиты командированными кольчугинскими проходчиками. Одна из них, теперь забетонированная, залегла рядом с Горелой Горой, где, по преданиям, в 1721 году открыл уголь рудознатец Михайло Волков. Здесь же, на берегу, до сих пор дугой врезается в реку старая пристань, выложенная из мозжухинского песчаника в 1916 году.

Памятник истории сегодня не востребован современниками. Музею-заповеднику "Красная горка" не под силу охранять эту территорию, которая в последний месяц подверглась нашествию вандалов, срезающих на металлолом старые тросы, оставшиеся от укреплений пристани, лесотаски, канатной дороги.

Но все меняется. В воскресенье городской клуб патриотов и антифашистов провел первую экскурсию на Горелую Гору. А снимок старой пристани, не охраняемой ни городом, ни государством, впервые появится в фотоальбоме, готовящемся к 85-летию Кемерова.

Фото **Юрия Сергеева.**

КУБЕРТЕН-СПОРТ

хоккей: суперлига

Крепче «броня» у гостей

"Металлург" — "Северсталь" (Череповец) — 2:3 (0:1, 1:0, 1:2). Новокузнецк. 28 сентября. Шайбы: Хлебников (22), Белоусов (50) — у "Металлурга", Трубников (11), Калюжный (48), Нуртдинов (49) — у "Северстали".

Счет, популярный для нынешнего "Металлурга", повторился и на этот раз, только с точностью наоборот. Гости, не имевшие до этого поражений, избежали потерь и нынче.

Первый пропущенный гол стал следствием ошибки хозяев в обороне. И хотя Хлебников восстановил равновесие ("Металлург" играл в большинстве), соперники в третьем периоде решили спор в свою пользу, забросив подряд две шайбы. Как ни старались "сталевары" отыграться, им удалось лишь сократить разрыв в счете. В итоге "Металлург" потерпел первое поражение в сезоне на своей площадке.

Вчера новокузнечане встречались с армейцами Питера, обыгравшими накануне "Сибирь" в Новосибирске — 1:0.

хоккей: высшая лига

Тусклый блеск «Янтаря»

Матчами с аутсайдером — северским "Янтарем" — открылся хоккейный сезон в Кемерове, хотя официально произойдет это только 6 октября. А в этих играх хозяева выступали в роли гостей, поскольку северяне, как известно, своего льда не имеют и будут в дальнейшем арендовать его в Междуреченске.
"Янтарь" — "Энергия" — 0:4 (0:2, 0:1, 0:1). Кемерово. 27 сентября.

Преимущество кемеровчан в классе было неоспоримым, и счет на табло отразил его не в полной мере. После первого периода стало ясно, что поражения "хозяевам" не избежать. Первым "отметился" новобранец энергетиков Медведев (он из "Северстали"), использовав передачу другого дебютанта, Якушева, игравшего прежде в курганском "Мостовике". Затем достиг цели бросок Голубева — 2:0.

В дальнейшем кемеровчане транжирили момент за моментом, хотя еще дважды удачно реализовали численный перевес — шайбы забросили Корнилов и Голохвастов. В свою очередь, в обороне энергетики действовали несобранно, так что будь северяне поудачливей, едва ли "гостям" удалось бы сохранить свои ворота в неприкосновенности. Правда, и голкипер "Энергии" Подпузько был начеку.

"Янтарь" — "Энергия" — 0:3 (0:1, 0:0, 0:2).

Кемерово. 28 сентября.

Повторный поединок энергетики провели, мягко говоря, на одном коньке. Не потому ли и счет — 1:0 (отличился Бернатавичюс в начале встречи) держался на табло до третьего периода. Да и гол Зубова, забитый потом в большинстве, — скромно для одного из лидеров. А третья шайба в ворота "Янтаря" вообще получилась курьезной: за минуту до финальной сирены тренеры северян заменили вратаря шестым полевым игроком. Правда, дивидендов это "хозяевам" не принесло. Более того, после броска Ксандопуло в бортик шайба медленно закатилась в пустые ворота "Янтаря"...

На послематчевой пресс-конференции второй тренер "Энергии" В. Громилин довольно жестко отозвался об игре команды в обороне. А наставник северян С. Петров, которого особенно активно "атаковала" большая группа журналистов из Томска, признал, что встречались соперники разных весовых категорий...

6 и 7 октября кемеровчане на своем льду сыграют с "Газовиком" из Тюмени.

•••

Первые домашние матчи провели хоккеисты "Энергии-2", которые выступают в первой лиге сибирско-дальневосточного дивизиона. Их соперником был "Металлург-2" из Новокузнецка.

Дважды успеха добились гости — 4:3 и 4:1, один поединок выиграли кемеровчане — 8:4.

Олег КУРОЧКИН.

Кроссворд

По горизонтали: 1. Соединение частей сплавом. 3. Индийский поэт XV-XVI вв. 5. Представитель населения Эфиопии. 8. Курортный город в Бельгии, в северных предгорьях Арденн. 9. В ткацком деле - вид переплетений с мелкоузорчатыми ткаными рисунками. 11. Композитор - первый эстонец, сочинивший оперу. 13. Прибор для определения скорости судна. 14. Американский киноактер ("Красотка", "Шакал", "Сбежавшая невеста"). 15. Город в Китае, в провинции Шаньси. 16. Неаполитанский мастиф. 17. Советский живописец, народная художница Туркмении. 18. Рассказ И.С. Тургенева. 19. Зодиакальное созвездие. 20. Испанское, португальское парусное судно. 21. Город в Грузии, где можно попробовать вина. 22. Столица ЦАР. 23. Старинное название шеи. 24. Знаменитая марка японских часов. 25. "Будет тебе кофе и .. с чаем!" (угроза из к/ф "Бриллиантовая рука"). 26. Польский кинорежиссер.

По вертикали: 1. Псевдоним известного русского просветителя Н.И. Новикова, заключенного в Шлиссельбургскую крепость по приказу императрицы Екатерины II. 2. Воздухоплавание. 3. Рубаховидное одеяние в Др. Египте. 4. Псевдоним русского советского поэта Э.Г. Дзюбина. 6. Человек, судьбу которого отражают стихи: "Тучки небесные, вечные странники". 7. Населенный пункт в окрестностях Санкт-Петербурга. 8. В живописи: смягчение очертаний предметов с помощью воссоздания окружающей их световоздушной среды. 10. Фактор, вызывающий изменение наследственных признаков. 12. Каникулы, время, свободное от занятий в школе или учреждениях.

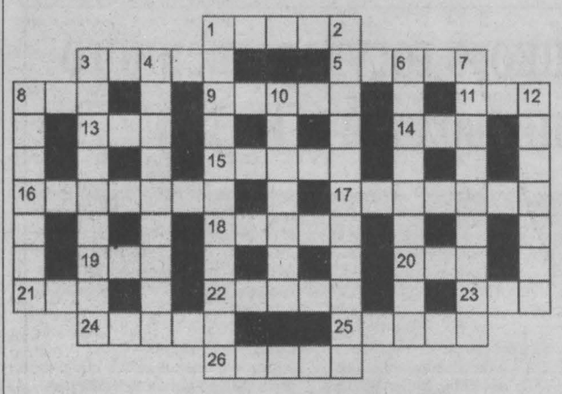

Ответы

По горизонтали: 1.Лайка. 3.Кабир. 5.Эфиоп. 8.Спа. 9.Аграмор. 11.Аав. 13.Лаг. 14.Гир. 15.Дагун. 16.Мастино. 17.Адамова. 18."Лагов". 19.Рак. 20.Нао. 21.Они. 22.Багри. 23.Выя. 24."Сейко". 25.Какао. 26.Бавда.

По вертикали: 1.Правдолюбов. 2.Аэронавтика. 3.Каласирис. 4.Бардиуки. 6.Изгнанник. 7.Парголово. 8.Сфумато. 10.Мутаген. 12.Бакация.

Календарь

Международный день музыки. *Проводится ежегодно 1 октября по решению Международного музыкального совета ЮНЕСКО.*

Международный день пожилых людей. *Отмечается 1 октября по инициативе ООН с 1991 г.*

В этот день родились

1919. Дмитрий КОЗЛОВ, русский конструктор, создатель космических ракет-носителей.

1927. Олег Николаевич ЕФРЕМОВ (1.10.1927 - 24.05.2000), российский актер, режиссер, народный артист СССР.

1929. Вера Васильевна ГОРНОСТАЕВА, пианистка.

События

1924. В Москве открывается Театр сатиры.

1988. ГОРБАЧЕВ избирается Председателем Президиума Верховного Совета СССР.

1992. В России начинается выдача приватизационных сертификатов — ваучеров.

Конкурс

Фигурное вождение... хлеба

В субботу на базе головного предприятия ОАО «Кемеровохлеб» прошли областные соревнования по фигурному вождению для шоферов предприятий, входящих в ассоциацию хлебопеков и мукомолов Кузбасса.

Мало испечь хлеб, его еще надо развезти по десяткам торговых точек. Чтобы выполнить эту работу на профессиональном уровне, водителю необходимо владеть навыком фигурного вождения. Попробуй развернуть грузовик на узком пространстве, чтобы было удобнее разгружать хлеб, булочки и торты. От участников конкурса требовалось показать знания в теоретической части на правила вождения и практической. Если на первом этапе, скажем честно, знания были показаны неважные, то на втором все без исключения шоферы оказались на высоте. Требовалось точно въехать на крохотное место, отведенное для парковки (шоферы тут же окрестили этот трудный пятачок как «тещин язык»), потом проехать по извилистой «змейке», затем на ходу, высунувшись из кабины, снять с крючка кольцо, затем надеть его на другой крючок и наконец подъехать к финишной черте, причем постараться, чтобы машина встала прямо перед ней. И все это на время. Каждая сбитая стойка штрафовалась потерей очков. Лучшей стала команда ОАО «Кемеровохлеб» (А.Зоркольцев), на втором месте команда Междуреченска (А.Бак), на третьем – Белова (А.Кузнецов). В классе автомобилей «ВАЗ» – первое место досталось В.Гавришу (ОАО «Кемеровохлеб»), второе – В.Шепелеву (Междуреченск), третье – А.Лобанову (ОАО «Кемеровохлеб»).

В завершение соревнований развернулась борьба по скоростному многоборью на легковых автомобилях, в которой принимали участие 9 человек. И здесь вновь первое место досталось кемеровчанину В.Гавришу, который на несколько секунд опередил кандидата в мастера спорта Д.Новоселова. 48-летний Владимир Гавриш работает на своем предприятии около шести лет, за этот срок заслужил репутацию опытного водителя, которую подтвердил на сегодняшнем состязании. Команде-победителю впервые вручили переходящий кубок.

Лариса БАЗАРОВА.

Главный редактор В. М. ГУЖВЕНКО.

Газета «Кузбасс» учреждена администрацией Кемеровской области и журналистским коллективом редакции. Зарегистрирована Омской региональной инспекцией по защите свободы печати и массовой информации 27.01.94 г., свидетельство о регистрации №54.
Мнение редакции не всегда совпадает с мнением авторов.

АДРЕС РЕДАКЦИИ: 650630, г. Кемерово, пр. Октябрьский, 28.
Электронный адрес: news@knews.kuzbass.net
СПРАВКИ: по рекламе — 52-25-23; по письмам — 52-38-23; по редакции — 52-32-74.
Собственные корреспонденты: в Новокузнецке — 45-99-62, Новокузнецкое отделение рекламы — 36-77-97, Прокопьевске — 6-02-58, Ленинске-Кузнецком — 7-88-24, Мысках — 2-18-66, Яе — 2-17-06. Телефакс 52-12-10.

Газета является участником процесса по формированию единого информационного пространства. Материалы газеты, в том числе коммерческие предложения и реклама, размещаются в системах поиска Интернет и информационных продуктах компании «Мега».

Время подписания номера в печать по графику 20.00. Сдан в печать 19.35. Объем 2 п.л. Печать офсетная.

Тиражи во вторник, среду, пятницу — 19935; четверг — 44266; субботу — 20418.
Газета набрана и сверстана на компьютерном комплексе газеты «Кузбасс».
По вопросам качества печати звонить по тел. 52-03-34.
Типография издательства «Кузбасс»: 650630, г. Кемерово, пр. Октябрьский, 28.
Заказ № 178.