сд 2002г август (К2)

Издается с 7 января 1922 года

Кузбасс

ОБЛАСТНАЯ МАССОВАЯ ГАЗЕТА

135 (23153) 1 АВГУСТА 2002 г., ЧЕТВЕРГ

АВГУСТ

пн.	5	12	19	26
вт.	6	13	20	27
ср.	7	14	21	28
чт. 1	8	15	22	29
пт. 2	9	16	23	30
сб. 3	10	17	24	
вс. 4	11	18	25	

Кемеровская областная научная Газетно-журнальный фонд

60-летию Кемеровской области

ИМЯ В ИСТОРИИ

Петр Дмитриевич ИСАЕНКОВ

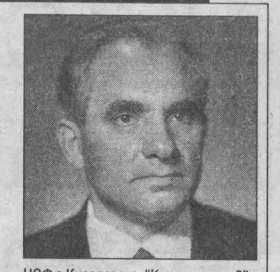

Трудовую деятельность начал в 1934 году проходчиком на строительстве первой очереди Московского метро, работал на строительных объектах в Хабаровске и Иркутской области. В 1943 году направлен на восстановление Подмосковного угольного бассейна, в 1951 году, после окончания Днепропетровского горного института, — на строительство шахт в Кузбасс. В 1951-1959 годах работал в тресте "Прокопьевскшахтострой" главным инженером, начальником Красногорского шахтостроительного управления, долгие годы был управляющим трестом "Кузнецкшахтострой" комбината "Кузбассшахтострой". При его непосредственном участии построены шахты "Зиминка-3-4" с мощной обогатительной фабрикой, "Зиминка Капитальная" и ЦОФ в Киселевске, "Капитальная-3" в Осинниках, гидрошахта "Байдаевская-Северная" в Новокузнецке, проведены большие работы по реконструкции действующих шахт, построены Абашево-Байдаевская и Северо-Байдаевская ЦОФ. Петр Дмитриевич награжден орденом Трудового Красного Знамени, знаком "Шахтерская слава" трех степеней, знаком "Отличник Министерства строительства РСФСР". Умер в 1970 году.

552015

перспектива

Между прошлым и будущим

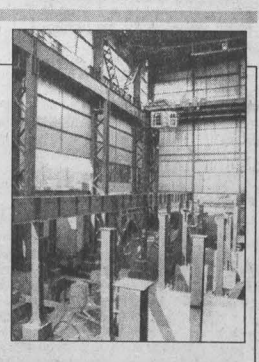

Нынешний год в жизни Гурьевского металлургического завода, чья история богата событиями разного масштаба, с полным основанием можно назвать историческим. Подходит к концу строительство новой мартеновской печи — событие значительное не только в масштабе небольшого рабочего городка, но и в масштабе всего индустриального Кузбасса. На начало нынешнего сентября намечен пуск нового крупного металлургического объекта.

Прошло пять лет с того момента, когда начальник технического отдела ГМЗ Юрий Николаевич Семенов докладывал техсовету концепцию развития мартеновского цеха, подготовленную проектным бюро. При этом исходить приходилось из реальных возможностей завода. Далеко позади остались те благостные времена, когда государство выделяло неограниченные средства на строительство объектов черной металлургии. Теперь же строительство пришлось вести на свои «кровные», за счет заработанной заводским коллективом прибыли.

Тот исторический техсовет проходил в апреле 1997 года. Прошло пять лет, самое время подвести некоторые итоги. Слово — заводским специалистам.

Анатолий Александрович Харламов, инженер-сталеплавильщик, заслуженный металлург России, лауреат премии Кузбасса: **«Первый этап реконструкции мартеновского производства на нашем заводе вышел на финишную прямую. На развитие мартеновского цеха было запланировано затратить примерно 75 миллионов рублей, на конец июня было освоено около 70. Есть твердая уверенность, что пуск новой мартеновской печи обязательно состоится в начале сентября нынешнего года. В результате мы сможем получить значительный прирост производства стали. Номинальная емкость новой печи — 130 тонн, тогда как старых, до предела изношенных, — 85 тонн. Уже в этом году за счет работы трех мартеновских печей (двух старых и одной новой) завод должен получить собственной стали 180-190 тысяч тонн. Для сравнения: в 2001 году ценой огромного напряжения сил мартеновцам удалось произвести 154 тысячи тонн стали. Этот показатель на уровне самых лучших лет. Старый мартен свои возможности исчерпал. Так что прирост в 25-30 тысяч тонн в этом году за счет ввода в строй новой мартеновской печи для нашего небольшого металлургического завода представляется весьма существенным. В следующие годы выпуск стали, естественно, будет возрастать».**

Анатолий Филиппович Дятлов, заместитель начальника мартеновского цеха по реконструкции, ветеран производства: **«Достаточно взглянуть на строящееся здание нового цеха, и разница между прошлым и будущим мартеновского производства на нашем заводе станет видна наглядно. Это будет просторный цех, оснащенный новым современным оборудованием. Заводчане приобрели новую, более мощную завалочную машину, современный сталевоз и много другого оборудования. С точки зрения производственника, печной пролет выглядит идеально. Здесь не будет той тесноты, которая столь досаждала мартеновцам в старом здании цеха. Многие технологические процессы, такие как заправка печи, будут производиться в более сжатые сроки. Процесс выпуска стали на старых печах очень трудоемкий. На новой предусмотрены новшества, которые существенно облегчат процесс разливки стали, снизят его опасность, причем качество выпускаемой стали заметно возрастет.**

Скептики говорят — у мартеновского производства нет будущего. Я бы к этой проблеме подошел иначе. В той конкретной ситуации, сложившейся на заводе, наш мартен можно сравнить с паровозом, который стоит на запасном пути. В нужный час, как надежный, сто крат проверенный работник, он сдвинется с места и потянет за собой кучу проблем. Никто, кроме него, в данный момент их вывезти не может. Новый мартен выручит коллектив гурьевских металлургов. Наступит время, и в построенном нами сегодня просторном здании цеха можно **будет развернуть новое, более совершенное производство стали. Какое? Сегодня гадать об этом — дело пустое. Подскажут время и обстановка».**

Подготовка к пуску новой мартеновской печи вступила в завершающую стадию. С 21 июня работа по реконструкции цеха переведена на непрерывный график. Полным ходом идет футеровка свода печи, обвязка трубопроводов охлаждения, монтаж сталеразливочного ковша... Рядом с заводскими строителями также упорно и слаженно трудятся специалисты Беловского ШСМУ. Они ведут монтаж здания главного корпуса, электромостовых кранов. Один из них уже в работе.

А рядом, в старом приземистом корпусе (он примерно в два раза ниже нового) тоже кипит работа. Вести реконструкцию без остановки основного производства, собственными силами и средствами, в счет капитальных ремонтов — давняя традиция гурьевских металлургов. По итогам работы за первые четыре месяца в сравнении с тем же периодом прошлого года сталеплавильщики Гурьевска имеют прирост производства на 16,3 процента. В тоннах это тянет более чем на семь тысяч (двухнедельная работа цеха в самый удачливый месяц).

Уже сейчас руководство цеха размышляет над проблемой, кто будет работать на новой печи. Ясно, что пойдут туда самые опытные, самые умелые. Выбирать есть из кого. Ведь большинство мартеновцев — металлурги в третьем, четвертом поколении. Каждый из них свою личную судьбу, судьбу своей семьи, судьбу родного города связывает с благополучием родного завода. Потому и есть уверенность, что заводчане успешно преодолеют временные трудности, впишут еще не одну славную страницу в историю своего знаменитого предприятия.

Михаил СОРОКИН.

ракурс

У свиньи прибавилось товарищей

Только хороший урожай зерновых в 20-22 центнера с гектара позволит ослабить дефицит кормов для свиноводства в госплемзаводе "Юргинский", который в последнее время составляет примерно 40 процентов. Пока убытки от производства племенных поросят покрывают за счет дойного стада коров.

Несмотря на то, что это хозяйство - государственная собственность, именно от государства помощь совсем невелика. Проблемы, связанные с дополнительным финансированием, приходится решать самим.

Директор племзавода В.А. Вагнер считает, что расширение посевных площадей с нынешних 3,5 тысячи гектаров лишь усложнит финансовое положение хозяйства. К тому же прирезать значительный земельный клин особенно негде. Поэтому специалисты пришли к выводу, что часть пахотной земли надо, как в старые добрые времена, держать под парами. Тогда высокий для Сибири урожай можно получать без затрат на удобрения и гербициды. К тому же и техники для расширенного производства кормов у "Юргинского" недостаточно, а покупать новую - дорого.

Поголовье свиней тоже пришлось уменьшить, и сейчас оно составляет 3200 голов. Однако элитные свиноматки, которые делают "кемеровскую" породу свиней особенно ценной, позволяют реализовывать внутри и за пределами области более 6 тысяч породистых поросят ежегодно. И сейчас эта тенденция обозначена хоть небольшим, но неизменным ростом. Это лишний повод для того, чтобы поразмыслить - почему?

Не только в "Юргинском", но и во многих других хозяйствах выращивание свиней - дело или вовсе убыточное, или низкорентабельное. Закупка мяса за границей обходится дешевле. Однако борьба с так называемой убыточностью отечественного животноводства, когда от бескормицы вымирали целые свинокомплексы, пошла на убыль после того, как в Европе от массовых эпидемий пришлось забить сотни тысяч свиней. Это нас несколько отрезвило и заставило вспомнить о собственном производстве.

К тому же европейское свиноводство рентабельно не столько потому, что имеет, по сравнению с нашим, преимущество в экономии на содержании стада (не нужны капитальные обогреваемые фермы, там более короткая и теплая зима), но и потому, что там иная кормовая база. В наших кормах содержится значительная доля зерна. На Западе свинью выращивают, примешивая в корм костную муку, минеральные добавки и так называемые препараты роста. А это значительно влияет на вкус и качество мяса.

Те, кто пробовал импортный балык или ветчину, знают, что в них напрочь отсутствует вкус. Российскому едоку такая свинина совсем не по душе. Наши производители колбасы эту разницу тоже уловили и к импортному фаршу стараются добавить более дорогой отечественный. Поэтому хочешь не хочешь, а родное свиноводство нам поддерживать надо. Особенно тех, кто выращивает племенное поголовье.

Поэтому в Кузбассе, где население в основном хоть и городское, но не забывшее сельский труд, "кемеровская" порода свиней, особенно продуктивная и устойчивая к болезням, пришлась особенно кстати.

Александр СУСОЕВ.

НА СНИМКЕ: "кемеровская" порода свиней.

Фото **Федора Баранова.** Юргинский район.

возвращаясь к напечатанному

В Италии Семёна услышат!

В «Кузбассе» за 24 июля был опубликован материал «Услышат ли в Италии Семена?» Напомним: газета рассказала о талантливом семнадцатилетнем кемеровском баянисте Семене Шмелькове, недавно ставшем студентом первого курса Новосибирской государственной консерватории.

После сольного концерта в Новосибирске нашего земляка официально пригласили участвовать в престижном конкурсе в Италии с предварительной стажировкой в знаменитой парижской школе «Морнэ». Однако столь заманчивая творческая поездка могла не состояться. Родители Семена — музыканты, в семье воспитывается трое детей, и понятно, что денег на дорогостоящий зарубежный вояж у Шмельковых нет.

Однако в дело вмешался губернатор. По распоряжению Амана Гумировича Тулеева необходимая сумма выделена из расходов по программе «Культура Кузбасса» и целевым назначением перечислена губернаторскому культурному центру «Юные дарования Кузбасса».

— Мы безмерно благодарны Аману Гумировичу за проявленное к нам внимание, за такую щедрую, добрую поддержку, — говорит отец молодого музыканта и его педагог Владимир Шмельков. — Общеизвестна забота Тулеева о завтрашнем дне кузбасской культуры. И то, что он сделал для поездки Семена, еще раз на деле подтверждает сердечную заинтересованность нашего губернатора в духовном развитии области.

Билеты уже заказаны. Оформлена виза. 4 сентября Семен Шмельков вылетает в Париж на стажировку и оттуда — в Италию, где примет участие в международном конкурсе. Удачи тебе, Семен!

Дмитрий ГРИШЕЧКИН.

Губернская страховая компания – гарант стабильности.

Тел. 52-79-66, 52-49-45.
г. Кемерово, пр. Октябрьский, 53/2.

факты

• Правительство РФ перевело ряд государственных унитарных предприятий топливной промышленности Кемеровской области из федеральной собственности в региональную.

В собственность региональной администрации эти предприятия передаются на безвозмездной основе. В перечне содержится 22 городских и районных топливно-сбытовых предприятия. Это позволит создать региональную систему централизованного снабжения углем предприятий жилищно-коммунального хозяйства, а также обеспечить гарантированный и своевременный завоз топлива в пределах установленных лимитов потребления. Кроме того, таким образом будет достигнут контроль и прозрачность финансовых потоков бюджетных средств в части расчетов за уголь.

• Для расширения медицинской помощи гражданам, нуждающимся в слухопротезировании, в поликлинике областной клинической больницы открылся отдел «Медицинская техника».

Льготные категории граждан (ветераны войн, инвалиды и др.), при наличии паспорта, пенсионной книжки, льготного удостоверения, после подбора слухового аппарата будут поставлены на очередь для получения аппарата за счет средств областного бюджета.

Неблагоприятные дни в августе:

1, четверг (9-12);
4, воскресенье (9-12);
5, понедельник (2-5);
8, четверг (16-20);
9, пятница (16-20);
13, вторник (16-20);
17, суббота (00-6);
22, четверг (13-16);
28, среда (12-17).

(«АиФ-Здоровье»).

УКАЗ
ПРЕЗИДЕНТА РОССИЙСКОЙ ФЕДЕРАЦИИ

О награждении государственными наградами Российской Федерации

За заслуги в области экономики и финансовой деятельности присвоить почетное звание

«ЗАСЛУЖЕННЫЙ ЭКОНОМИСТ РОССИЙСКОЙ ФЕДЕРАЦИИ»

МЕЗЕНЦЕВОЙ Людмиле Тимофеевне — руководителю финансового управления администрации города Кемерово.

Президент Российской Федерации
В. ПУТИН.

Москва, Кремль
22 июля 2002 года
№ 757

комментарий

Стали реже гибнуть горняки

Число несчастных случаев со смертельным исходом на угледобывающих предприятиях Кузбасса по сравнению с первым полугодием 2001 года снизилось. Было 29 смертельных случаев, стало - 23. Значительный рост смертельных травм произошел только в НПО «Прокопьевскуголь». За текущее полугодие здесь погибло 13 человек — на 7 больше, чем с января по июль 2001 года.

Комментируя этот рост, заместитель начальника Кузнецкого округа Госгортехнадзора В.М. Рычковский отметил не только субъективные причины - грубое нарушение правил ТБ в каждом из этих случаев, но и объективный фактор горного давления, а также применяемой здесь специфической технологии добычи.

Эти шахты – самые глубокие в бассейне. На нижних горизонтах при извлечении угля складывается совершенно иная ситуация, чем на отработке пластов ближе к поверхности. Чем глубже ведется добыча, тем больше горное давление, выше содержание метана и т.д.

После того как многие научно-исследовательские институты, изучавшие подобные неблагоприятные факторы при добыче угля на больших глубинах, а также наиболее безопасные методы выемки угля, прекратили исследования в этом направлении, ситуация стала усугубляться год от года. Вполне понятно, что «Прокопьевскуглю» не под силу финансировать исследования в этой области. Другим предприятиям, находящимся сейчас у разных собственников, затраты на такую работу тоже кажутся излишними и обременительными. Вероятно, мало кто из них просчитывает перспективы работы даже на 15 - 20 лет вперед. Увеличивающиеся расходы на энергию и транспортировку топлива «съедают» даже саму мысль о дополнительных затратах на научные исследования.

К сожалению, существующая ныне налоговая система никак не стимулирует предприятия к выделению средств для расходов на науку, хотя надобность в ее рекомендациях и выводах велика уже сейчас, а через три-пять лет станет для многих необходимым условием для продолжения добычи и ее роста. Надежда на то, что работу ученых будет финансировать государство, тоже пока нереальна, хотя решение подобных задач требуется не только для нашего региона, но и для всех, кто добывает уголь в России.

Снижение числа смертельных травм на всех других угледобывающих предприятиях можно объяснить «неторопливыми» темпами добычи, хотя она и остается на том же уровне, что и в прошлом году. Упавший спрос на уголь позволил не форсировать темпы очистных работ, а уделить большее внимание их безопасности.

К слову сказать, если в недавнем прошлом, по статистике, за каждый добытый миллион тонн угля горняки расплачивались одной жизнью, то сейчас произошел сдвиг в лучшую сторону – на тот же миллион тонн приходится 0,47 смертельного случая. Однако и такое соотношение остается высоким по сравнению с угольными предприятиями США, Англии, Австралии, где подобная зависимость составляет от 0,01 до 0,05 на один миллион тонн.

Александр ЕГОРОВ.

КУРЬЕР

служба новостей «Кузбасса»: тел. 52-37-33, 52-36-45, 52-67-67

КУРС ВАЛЮТЫ (ЦЕНТРОБАНК)
1 августа
$ 31,45 руб.
€ 30,87 руб.

Химия Кузбасса: успехи полугодия

По данным управления экономического анализа и перспективного развития промышленности администрации Кемеровской области, в первом полугодии 2002 года объем промышленного производства на предприятиях химического комплекса Кузбасса увеличился на 3 процента по сравнению с соответствующим периодом прошлого года.

Так, выпуск аммиака кузбасскими предприятиями увеличился на 19 процентов, минеральных удобрений — на 31, химических волокон и нитей — на 16.

Весомый вклад в достигнутые результаты внесли работники КОАО «Азот». Объем товарной продукции в первом полугодии этого года увеличился здесь к соответствующему уровню прошлого года на 9,1 процента, производство азотных удобрений — в 1,3 раза, аммиачной селитры — в 1,7 раза, карбамида — на 3,3 процента. В маеиюне в объединении проведены капитальные ремонты основного оборудования на производстве карбамида, крупнотоннажном агрегате аммиака № 2, а также текущие ремонты в цехах слабой азотной кислоты и аммиачной селитры.

Наращивает выпуск продукции ОАО «Химволокно-Амтел-Кузбасс». Объем производства и реализации товарной продукции увеличился к прошлогоднему уровню соответственно на 16,5 и 23,1 процента, а производство технических нитей — в 9,6 раза.

Восстановлено производство анилина на ОАО «Анилинокрасочный завод». Здесь в конце мая после реконструкции был пущен цех анилина, создано около 200 новых рабочих мест. Объем производства товарной продукции за первое полугодие увеличился в 1,8 раза по сравнению с тем же периодом прошлого года.

Средняя заработная плата работающих в химической отрасли Кузбасса составила в мае 3915 рублей и увеличилась по сравнению с уровнем мая 2001 года на 15 процентов.

Берегитесь, лихачи!

Сегодня в области началась профилактическая операция «Автобус». Она пройдет по всей России и закончится 31 августа. Цель акции — обеспечение безопасности на пассажирском транспорте.

За месяц будет проверена буквально каждая машина в парках ПАТП и частных предпринимателей, занимающихся извозом по лицензии, заверили «Кузбасс» в областном управлении ГИБДД. Специалисты обследуют техническое состояние автобусов, а также дорогу по маршрутам следования транспорта. Пристальное внимание инспектора обратят на соблюдение правил водителями «маршруток», чей бесцеремонный стиль вождения стал уже притчей во языцех. Лихачи понесут наказание. В случае же, если будет установлено, что на предприятии работают неисправные автомобили, будет наложен штраф на должностных лиц.

Хроника происшествий

• 27 июля на перегоне Черкасов Камень-Красный Камень в Беловском районе произошла трагедия. Машинист грузового поезда увидел в колее железнодорожного пути человека. Его заметили поздно, он, видимо, ждал поезда на повороте. Самоубийца прикрывал лицо спортивной олимпийкой, не реагируя на предупредительные сигналы. Чтобы предотвратить наезд, машинист предпринял экстренное торможение, но человека спасти не удалось. От многочисленных травм он скончался на месте.

• В ходе операции «Мак-2002» в селе Краснинском Промышленновского района сотрудники Беловского ЛОВД в огороде 33-летней гражданки обнаружили маковую плантацию. Урожай взвесил — 41 кг. Любительница мака ответила, что выращивала его для выпечки булочек и как болеутоляющее средство. Решается вопрос о привлечении ее к уголовной ответственности.

• В минувший вторник на шахте «Алардинская» Осинников произошла трагедия. Электрослесарь решил подняться из забоя на транспортерной ленте в нарушение правил техники безопасности. Не заметил перекладину, в результате чего получил тяжелейшую травму. Мужчина скончался на месте.

Таможенный миллиард

Таможенники пополнили госказну на 941,47 млн. рублей.

Кемеровская таможня подвела итоги работы первого полугодия. План выполнен только на 96,91 проц. Выдать 100 проц. помешало снижение товарооборота в области и реорганизация таможенных органов. Но, несмотря на это, в федеральный бюджет было перечислено 941,47 млн. рублей.

Общий товарооборот Кузбасса (отправка, прибытие товаров и грузов из-за границы) по сравнению с прошлыми показателями уменьшился на 22,8 проц. и составил 925,2 млн. рублей. Сокращение внешнеторгового оборота главным образом произошло за счет спада экспортных поставок на 23,1 проц., импорта – на 19,8. Всего за шесть месяцев было экспортировано товаров на сумму 848 млн. долларов, импортного – на 77,2 млн. долларов.

Второе полугодие может стать более напряженным. С июля этого года пошлины на ввоз черных металлов отменены, а плановое задание ГТК России не корректируется. Но начальник Кемеровской таможни генерал-майор таможенной службы А.Береснев заверил, что резервы для выполнения плана есть.

погода

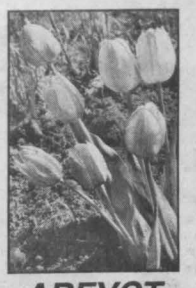

АВГУСТ

1 августа.
Восход 06.20. Заход 22.22.
Долгота дня 16.02.

Посл. четв. 15.11
Заход 15.16.
Восход 01.51.

По прогнозу Международной космической метеослужбы, в Кемеровемалооблачно, в пятницу днем до 20, ночью до 11, в субботу днем до 20, ночью до 11 градусов.

По югу области в пятницу дожди днем до 21, ночью до 11, в субботу малооблачно, днем до 19, ночью до 11 градусов.

Криминал

Ограбить помог охранник

Громкое дело о нападении на базу «Киселевскугля» раскрыто. По подозрению в совершении этого преступления были задержаны охранник частного охранного предприятия «Доверие» и двое нигде не работающих граждан.

Напомним, в ночь с седьмого на восьмое июля четверо неизвестных в масках ворвались на территорию базы. Угрожая предметом, похожим на пистолет, налетчики связали двух охранников. Одного избили и пристегнули наручниками к забору, второго связали и обмотали лицо скотчем, от чего он чуть не задохнулся. Похоже, у гостей были ключи от склада, из которого преступники похитили вентиляционные трубы, подшипники от шагающего экскаватора и другое шахтовое оборудование стоимостью миллион рублей. Преступники скрылись на грузовом автомобиле. В ходе следствия выяснилось, что ограбление заказал один предприниматель. Награбленное он намеревался продать шахтам в других городах. Для совершения преступления бизнесмен нанял исполнителей из Новокузнецка. Группа орудовала с апреля 2002 года. Необходимую информацию преступникам поставлял один из охранников базы «Киселевскугля». Сегодня похищенное изъято, почти все деньги возвращены, принимаются меры по розыску и задержанию соучастников.

Елена РАДИЧ.

Вчера раскрыто дерзкое убийство двух старушек- сестер в поселке Трудармейский Прокопьевского района.

Тела пожилых женщин с множественными ножевыми ранениями нашли накануне в их собственном доме. В ходе работы по делу сотрудники уголовного розыска местного РОВД задержали молодого, но ранее уже судимого мужчину. Как сообщили в пресс-службе ГУВД области, во время допроса он признался в содеянном. По предварительной версии следствия, мотивом зверского убийства двух старых женщин стала корысть. Обстоятельства преступления устанавливаются, проводится расследование.

Кредиты, уголь и награды

Вчера губернатор А. Г. Тулеев встретился с руководителем администрации Президента РФ А. С. Волошиным.

Они обсудили социально-экономическую ситуацию в Кемеровской области, итоги деятельности рабочей группы по подготовке Госсовета с повесткой «Основы государственной политики развития угольной отрасли и повышения конкурентоспособности ее продукции на внутреннем и внешнем рынках». Напомним, что эту группу по поручению Президента РФ В. В. Путина возглавляет кемеровский губернатор А. Г. Тулеев.

С Волошиным обсуждался также вопрос ускоренияввыхода президентского указа о награждении большой группы кузбасских горняков государственными наградами в связи с 55-летием празднования Дня шахтера. Договорились, что указ будет подписан в ближайшие дни.

Вчера же А. Г. Тулеев встретился с министром сельского хозяйства РФ А. В. Гордеевым. Речь шла о выделении кредита Кемеровской области для проведения уборочной кампании.

Коротко

• Вчера фирма «Алимпекс» поставила в Центральную больницу Междуреченска германский аппарат диагностики и лечения заболеваний почек и мочевыводящих путей, приобретенный на средства городского бюджета. Для работы на аппарате два врача урологического отделения прошли обучение в клиниках Томска, Москвы, Санкт-Петербурга.

• Сегодня в Анжеро-Судженске, в третьем по счету из малых городов Кузбасса после Юрги и Междуреченска, начнет вещание губернское радио. В преддверии этого события город приобрел для редакции компьютер, в ближайшее время сюда поступит и другое оборудование: мини-дисковый магнитофон, микшерный пульт, современные диктофоны. Так как вещание в эфире теперь увеличится до двух часов в день, вырос и штат редакции. Появление в городе губернского канала решает и еще одну задачу — размещения на областном канале программ местного эфирного вещания. Его радиус — более 30 километров. До этого в городе вещало только проводное радио.

Уточнение

В информации «Задолжали за электричество» (номер от 25 июля) в числе должников за услуги энергетиков указано МУП «Городская электросеть» города Междуреченска, что не соответствует действительности. Искажение информации было допущено в официальном пресс-релизе ОАО «Кузбассэнерго».

Интернет-приемная губернатора www.mediakuzbass.ru
Письмо А.Тулееву — ответ А.Тулеева

По вопросам налогообложения, фактам нарушения налогового законодательства и незаконного оборота алкоголя обращайтесь в управление Министерства по налогам и сборам по «телефону доверия» в Кемерове 36-12-57 или на сайт http: //oblgni.info.kuzbass.net

КАКИЕ МЫ

общество • власть • человек

скандал

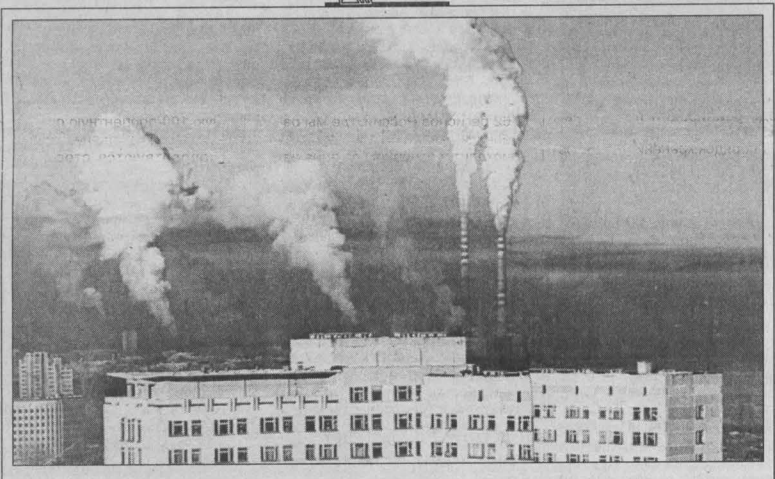

Рыночники объявили ультиматум экологам

Много шума среди плательщиков налогов и налоговых работников наделало недавнее решение Верховного суда РФ, объявившего о невозможности применения в условиях действующего Налогового кодекса РФ постановления правительства РФ, которое регламентирует порядок определения размеров платы за загрязнение окружающей природной среды.

Быстро нашлись явно не «зеленые» рыночники, расширившие указанное решение суда до отмены платы за загрязнение окружающей природной среды с момента издания постановления правительства РФ, то есть с 1992 года. Руководители ряда крупных кузбасских предприятий моментально приняли позу незаконно обобранных обществом за то, что они столько лет вдоволь снабжали это самое общество копотью, фенолом и прочими вредными веществами. Сейчас они требуют вернуть им «незаконно взятое».

Такие претензии к налоговым органам выдвинули Запсиб, НКАЗ, кемеровский «Азот», шахта «Распадская» и многие другие предприятия.

Потребовавшие возврата уплаченных сумм не учли, что плата за загрязнение окружающей природной среды была установлена Законом РСФСР от 19 декабря 1991 года «Об охране окружающей природной среды» и вновь подтверждена законодателями 10 января 2002 года аналогичным актом, выступающим в защиту окружающей среды. Верховный суд не отменил то, что установлено законом, он отменил только порядок, по которому исчислялась оплата.

Что делать дальше? Согласно действующему законодательству, решение суда вступило в силу 4 июня 2002 года. С этого дня тупик: как исчислять установленную, действующую плату за негативное воздействие на окружающую среду? Согласно Налоговому кодексу РФ, порядок исчисления платы налога должен быть обязательно изложен в федеральном законе. Закон, однако, быстро не издашь. Законодателям потребуется некоторое время. Закон начнет действовать не раньше, чем с 1 января 2003 года. Согласно Конституции РФ, подобный правовой вакуум можно заполнить Указом Президента РФ. Возможно, так и будет.

Пока же все негативные воздействия на окружающую среду, произошедшие до 4 июня 2002 года, должны быть обсчитаны платой за загрязнение окружающей природной среды в прежнем порядке. Исчисленные суммы оплаты должны быть внесены в бюджет. Этими средствами бюджет финансирует программу экологических мероприятий Кемеровской области. А это и реконструкции очистных сооружений в Ленинске-Кузнецком, в Топках, в рабочих поселках Промышленная, Яшкино, Ижморский, реконструкции котельных в Междуреченске, Прокопьевске, Мариинске и других городах. Это чистый воздух и вода наших городов и поселков. Областью разработан целый комплекс мер по рациональному использованию, восстановлению и охране экологии и природных ресурсов области, без выполнения которых экологически неблагополучному Кузбассу не обойтись. Невыполнение программ (а проекты, не обеспеченные рублем, останутся на бумаге), ставит под удар и экологическую безопасность каждого кузбассовца.

Светлана АНДРЮЩЕНКО,
руководитель
управления МНС России
по Кемеровской области

контекст

Родной «приемыш»

— Это папа, это мама, это Денис, это Андрюша... Мамочка, а где же я? – удивленно вскидывает черные бровки Иришка, тыча пальчиком в фотографию. Лена в замешательстве, но тут же отвечает: «А Ирочка тогда была еще в животике у мамы». Ирочка, похоже, вполне удовлетворена таким ответом, она согласно кивает и тут же переключает свое внимание на огромную азбуку, которая из-за своих размеров не помещается на диване и поэтому лежит на полу. — Это А. Да, мама? Это У... - девчушка внимательно следит за тем, как произносит звуки Лена, и смешно топырит губки, пытаясь как можно правильнее их повторить.

Четырехлетняя Ирочка пока не задает вопросов о том, почему она так сильно не похожа на своих родителей – папу Сашу и маму Лену, да и сходства с братьями Денисом и Андреем тоже не видно. В отличие от всего светловолосого и светлоглазого семейства у девочки черные, просто-таки смоляные волосы, темно-карие глазки с ярко выраженным азиатским разрезом. Дело в том, что Ирочка по национальности – бурятка. А в семье кемеровчан Шаталовых она появилась только год назад...

Впрочем, на такие вещи девочке просто некогда обращать внимание: вокруг столько интересного, перед нею вдруг открылся целый мир, который надо успеть познать, тем более что она столько времени упустила... Она еще хорошо помнит, как воспитывалась в детском доме, куда попала практически сразу после своего рождения. Женщина, благодаря которой это симпатичное созданьице появилось на свет, вряд ли готовилась стать добропорядочной матерью – всегда пьяная, она и в роддом попала в сильном алкогольном угаре. В итоге новорожденная Ирочка, появившаяся на свет на месяц раньше положенного срока, с кучей поставленных ей диагнозов угодила сразу в неврологическое отделение больницы, где ее выхаживали несколько месяцев. А потом был детский дом...

— Ирочка, поедем в гости к ребятишкам? – спрашивает Лена у своей приемной дочурки, о которой мечтала несколько лет.

— Нет, мамочка. Не хочу. Там плохо...

Нет и еще раз нет. Ни в коем случае не хочу сказать что-либо плохое в адрес трудяг-воспитателей, ежеминутно отдающих всю свою любовь несчастным ребятишкам, которым судьба уготовила казенный дом. Проблема на самом деле намного глубже, чем представляется. Она в том, есть ли у тебя твои единственные папа с мамой, в чьи теплые ладошки можно уткнуться, когда тебе плохо, есть ли вообще СЕМЬЯ, в которой ты и только ты становишься смыслом ее существования. Даже психологи сегодня порой не могут объяснить этот феномен, но недаром многие ребятишки-сироты при живых родителях частенько убегают под кров опустившейся, но зато родной семьи...

В семье Шаталовых, казалось бы, все было прекрасно. Супруги Саша и Лена одногодки, женились по любви. Родился первый сын Денис, ему сегодня – 16. А пять лет назад появился Андрюша. Вот тогда-то у Лены и появилась впервые мысль о том, чтобы взять на воспитание девочку из детдома. Уж очень хотелось иметь дочурку. «Конечно, можно было и третьего родить, да не то нынче время, чтобы позволить себе сесть дома с маленьким ребенком», - говорит Елена. Но муж был категорически был против.

Так и жили бы они вчетвером по сей день. Но два года назад лопнул банк, в котором Лена работала главным бухгалтером. В течение долгого времени она потом стояла на бирже труда, но работы для нее так и не нашлось. Зато однажды, придя в очередной раз на биржу за поиском вакантного места, увидела там листовку – Кемеровский центр социальной помощи семье и детям предлагал взять на воспитание детей из приютов и интернатов, организовать таким образом семейные группы. Схватив эту листовку, Лена побежала домой. Готовясь к долгому и трудному разговору, подсунула листок мужу – смотри. Его ответ стал для нее полной неожиданностью – он согласился сразу же, без лишних уговоров.

Поиски «нужной» девочки заняли немало времени: самое главное, чего хотелось Елене, чтобы «дочка» была именно трех лет, не меньше и не больше. Наконец, выбор пал на Ирочку Лопатину. «Она мне сразу же понравилась, - вспоминает Елена, - тихая, послушная». Девочка прожила в семье Шаталовых три положенных для знакомства дня. А потом начались мучительные переживания и раздумья. Мужу Саше, который в принципе не имел никаких возражений против приемного ребенка, вдруг не понравилось, что она нерусская, - хотелось бы, чтобы «дочка» была похожа на кровную. Пытались было взять другую девочку. Но Елена, полюбив Ирочку с первых же часов знакомства, ревела днями и ночами. И Александр сдался...

За Ирочкой собрались ехать под Новый год. Тут как раз акцию в области объявили - предлагали детдомовских ребятишек взять в семьи на праздники. Но подготовка документов заняла много времени. Дочку Шаталовы привезли только в конце марта. И тут на семью свалилось... Сначала зароптала бабушка: «Зачем тебе, Лена, чужой ребенок? Лучше своего роди». Потом начались проблемы в самой семье – Ирочка вдруг ополчилась на всех кукол, отрывая им руки-ноги, принялась разрисовывать книги и стены, дошло дело и до цветов. В отчаянии Лена схватилась за голову. Но неужели вот так, просто, вернуть девочку обратно? Ведь это не брошенный котенок или щенок, за которых, впрочем, человек-хозяин тоже несет ответственность. А тут человеческий ребенок, которого однажды уже предали... И мама Лена «засучила рукава».

Сначала стали ездить в гости к бабушке. Однажды, когда та лежала в кровати со сломанной ногой, Иришка тихо подошла к ней, укрыла больную ногу одеялом и с серьезным видом заявила: «Ножка болит, пусть ей тепло будет». Бабушка прослезилась: «Леночка, сердце-то у нее какое доброе. Пусть остается. А потом Елена с Ирочкой стала частенько навещать психолога. И дело сдвинулось. За этот год из замкнутого зверька девчушка стала превращаться в милого веселого ребенка. Даже в садике заметили: «Вы Ирочку как подменили». И активная, и послушная, и на еду, как бывало раньше, не бросается и у детей не отбирает.

«Я Иришку сразу разгадала, - говорит Елена, крепко прижимая нарядную дочку. – Ласковый и добрый ребенок не может стать плохим человеком». А братец Андрюшка, у которого с Ирочкой одна комната и который часами играет с сестренкой, тот вообще не нарадуется: «Мама, может, вторую сестру возьмем?» «Да я с удовольствием бы, - отвечает мама, - но ты же знаешь, нам больше не разрешат – квартира не позволяет».

Лариса БЕРЕСНЕВА.

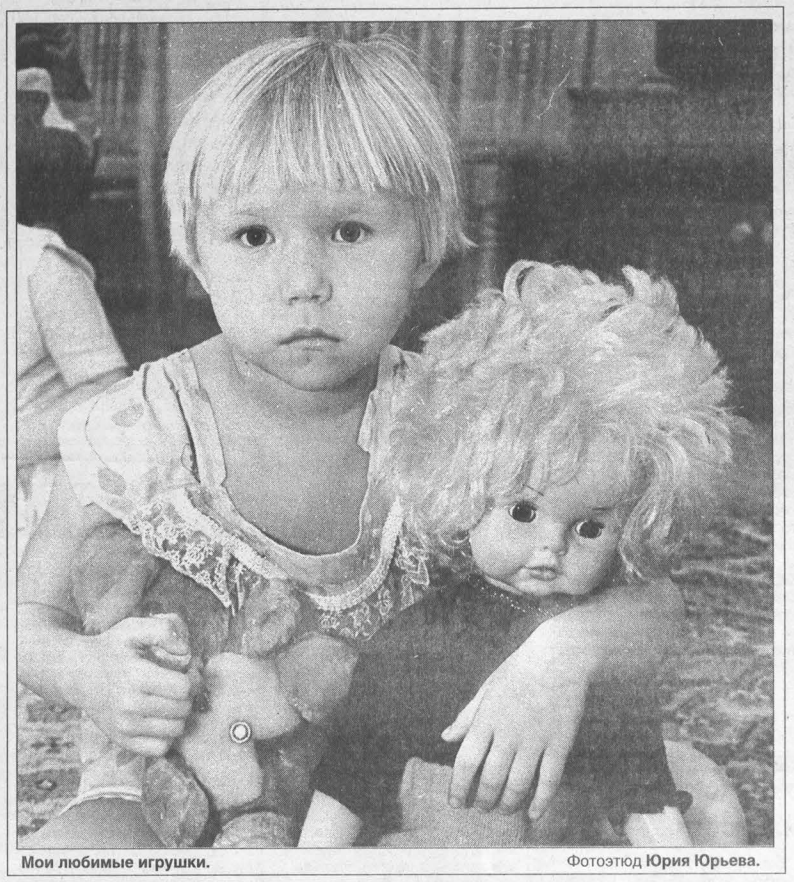

Мои любимые игрушки. Фотоэтюд **Юрия Юрьева.**

Комментарий психолога:

- Проблемное поведение приемного ребенка в семье объясняется тем, что, попадая в новые условия жизни, он испытывает своеобразный стресс, - говорит практический психолог Кемеровского центра социальной помощи семье и детям Любовь Селиванова. - Это даже не зависит от самой семьи. Только доброе отношение к ребенку, терпение могут исправить положение. Существует два этапа адаптации такого ребенка в семье: ориентировочный и этап напряжения, на котором нередко ломаются уже родители. Все проходит через пару месяцев, но к восьмому месяцу снова начинается кризис, когда дети раздражают, и чужого ребенка нередко возвращают обратно в детский дом. Стабилизируются отношения к концу года. Мой совет родителям, решившим взять на воспитание чужого ребенка: обращайтесь к психологу, не пытайтесь разрешить все проблемы самостоятельно. Есть такое понятие: «психологическое сопровождение замещающей семье», когда семья прикрепляется к конкретному специалисту, способному помочь ей на всех этапах адаптации.

календарь работ

Собираем в августе урожай плодов

Да, пожалуй, сбор урожая - это главная забота августа. Все плодовые и ягодные культуры имеют различные сроки созревания, но все плоды и ягоды надо собирать вовремя. Перезревшая ягода в заготовках не сохраняет форму, теряет витамин С, усыхает. К тому же, если запоздать с уборкой плодов, к примеру, яблок, дерево сильно ослабевает, снижается его зимостойкость.

После сбора земляники надо подготовить плантацию к следующему сезону: обрезать усы, внести удобрения. Скашивание листвы оправданно, если посадки были поражены клещом. Если нет, то следует убрать только пожухлые листья с тем, чтобы оставшиеся давали питание растениям, помогали закладывать плодовые почки.

Первая-вторая декада августа - лучшие сроки закладки новых плантаций земляники.

Если на участке есть земляника ремонтантная, дайте ей органическую подкормку, полейте и укройте пленкой - к концу месяца получите повторный урожай.

Плодоношение малины растягивается по сортам, и дожидаться полного его окончания не рекомендуется. Кусты ранних сортов уже обобраны, значит, можно приступать к обработке - вырезать старые побеги, подросшие молодые прищипнуть, чтобы дать возможность вызреть древесине.

Вишню после сбора урожая опрысните 1-проц. раствором сернокислого калия, если август будет сухим, обязательно обильно полейте.

В августе обычно делают первую "ревизию" сада, то есть намечают к удалению и корчуют старые, малоурожайные, больные деревья, кустарники, удаляют поросль. Определившись с новыми посадками, которые будут проведены осенью, готовят посадочные ямы.

По Лунному календарю 3, 4, 5, 8, 9 и 31 августа - это лучшие дни для уборки лука и чеснока. Разумеется, погода может внести коррективы, поскольку вести ее надо в сухую погоду. Сигналом к сьему лука является пожелтение и полегание листьев, чеснока зимнего - растрескивание семенного "цветка".

Приятно, конечно, снимать только поспевшие томаты, однако в наших условиях в открытом грунте этого дожидаться вряд ли стоит. Во-первых, есть опасность поражения плодов фитофторозом, а во-вторых, растению не хватит сил для роста плодов на следующих кистях. Чтобы набирали вес уже образовавшиеся завязи, также прищипните верхушки растений. На ночь томаты открытого грунта надо бы прикрывать, но поскольку делать это могут только те, что живет на летних квартирах, для профилактики фитофторы опрысните кусты настоем чеснока.

Полностью плоды томатов в открытом грунте снимают до того, как температура воздуха начнет опускаться ночью ниже 6 градусов. Кстати, съем лучше вести утром, когда они наиболее упруги.

Ранняя капуста у нас уже на столе, средние и поздние сорта еще требуют ухода - если сухо — полива, рыхления, не помешают и подкормки.

Дыню убирают, когда при нажатии на кору с противоположной от плодоножки стороны она немного поддается, потом ее дозаривают в сетках в подвешенном состоянии. Арбузы снимают при усыхании плодоножки и чистом звуке при ударе пальцем, характерном блеске кожицы.

Ранний картофель в августе следует выкопать. Посадочные клубни обязательно зазеленить - дней десять подержать на свету.

Перец еще требует ухода - не мешает подкормить его коровяком, продолжать поливы, рыхления.

Повышает урожай моркови и свеклы, влияет на улучшение сохранности корнеплодов внекорневая подкормка хлористым калием за 30 дней до уборки. Свекла, кроме этого, хорошо отзывается на полив слегка подсоленной водой (1-2 чайные ложки на 10 л воды, расход - 1 кв. м); эту подкормку можно совмещать с поливами, которые необходимы в сухую ветреную погоду.

Со всеми этими хлопотами, отнимающими время заготовками не забудьте о семенном материале. "Свои" семена берут от сортовых растений, не гибридов, лучше со второй кисти. Плоды отбирают зрелые, соответствующих сорту размеров, окраски.

Для получения семян из баклажанов плоды, достигшие зрелости, срезают и оставляют на 6-10 дней в теплом месте. Далее их разрезают, достают мезгу с семенами и помещают в стеклянную банку на 4-5 дней для брожения. Затем промывают водой и сушат две недели.

Проще с перцем - созревший плод надрезают по кругу около чашечки, вынимают за плодоножку семенос, несколько дней его подсушивают и после этого семена отделяют.

Лариса ЧЕРНОВА,
садовод-опытник.

советы по сезону

Посадка земляники

Чтобы земляничная полянка оказалась долговечной, давала хороший урожай, следует при закладке ее соблюсти несколько основных правил.

Первое — место для посадки отвести солнечное, почва должна быть хорошо дренированная с высоким содержанием органических веществ. Добиться этого просто - при подготовке гряд насыпьте созревший компост или перепревший навоз слоем 5 см и перекопайте.

Второе - соблюдайте плодосмен, то есть возвращайте землянику на прежнее место не раньше, чем через три года. И никогда не садите после пасленовых. Лучшие предшественники - лук, чеснок, бобовые культуры.

Третье - соблюдайте технологию посадки. Важно не заглубить корневую шейку, но и не оголить ее. Лучше всего делать так. Выкопать достаточно большую лунку, чтобы в ней не сгибаясь разместились корешки. Поместить туда растение, аккуратно расправить корешки и, удерживая кустик на весу так, чтобы корневая шейка находилась на уровне почвы, засыпать лунку землей. Потом обильно полить. Более удачно посадка проходит, если гряды подготовить заранее, чтобы почва осела.

И последнее. Важно не занести на новую плантацию заражение клещом. Если есть хоть малейшая опасность присутствия паутинного клеща, надо провести тепловую обработку посадочного материала. В емкость налить горячей (45 градусов) воды и в нее поместить в корзине или связанную рыхлыми пучками рассаду на 12-13 минут. В емкости держите термометр - если температура понизится хотя бы на градус, срок прогревания удлините до 15 минут. Этот способ дает 100-проц. гибель клеща во всех фазах его развития. После обработки рассаду окунают в прохладную воду, слегка обсушивают и высаживают.

На свежую зелень

Уходят сроки повторных посевов, но еще можно высеять салат Лола Росса - понижение температуры, которым отличается август, способствует накоплению в листьях питательных веществ; они красочны, упруги, более вкусные, чем летние.

Кресс-салат считается почти безвременником, его рекомендуют высевать небольшими партиями в разные сроки, ведь он хорош в фазе листьев, когда же начинается стеблевание, они приобретают излишнюю горечь.

Если есть желание еще раз отведать сочную редиску, можно высеять скороспелые сорта, и к сентябрю получить новый урожай весеннего овоща.

клуб цветоводов

И красовались лилии

Много было перипетий, но, несмотря ни на что, выставка лилий у нас состоялась. Почти месяц держалась экспозиция в областном Доме ветеранов, около 60 сортов сумели мы за это время показать. Кто-то скажет — много, но мы-то знаем, что это лишь малая часть от имеющегося, коллекция клуба составляет почти 400 сортов.

В основном на выставке присутствовали лилии класса азиатских гибридов — самые приспособленные к нашим условиям. Новинка лилиеводства — ла-гибриды также уже широко распространены, поскольку сибирские условия, как выяснилось, их ничуть не пугают.

Восточники же пока почти отсутствуют; для их выращивания потребны теплицы, которыми не все цветоводы обладают. Ведь цветение этой группы приходится на август, и при ранней осени луковицы не успевают вызреть для нормальной зимовки.

Маловато и трубчатых лилий. Вероятно, сказывается то, что цветоводы не учитывают "прихоть" этого класса — требовательность к щелочной почве, отсюда и неудачи, убеждение, мол, трубчатые у нас расти не желают.

Выставка показала, что интерес цветоводов-любителей к лилиям велик. Интересно, что пришедшие на нее единожды, потом заглядывали еще и еще раз, чтобы увидеть коллекцию в полноте, заказать посадочный материал понравившихся сортов.

Кстати, выявили мы еще одну интересную деталь. Каждый из членов клуба сталкивался с пересортицей — это когда покупаешь одно, а вырастает совсем другое. Оказалось, что это не случайность, система. Торгующие посадочным материалом фирмы относятся к делу несерьезно. А возможно, вина в том поставщиков. Мол, для россиян, малоискушенных в собирании живых коллекций, озабоченных лишь прокормлением с участков, сойдет и так. Вот и имеем — то у одного сорта два-три разных названия, или, наоборот, под одним названием продавались три разных сорта. Эту неразбериху, пусть не очень профессионально, руководствуясь авторитетными каталогами, мы постарались ликвидировать. Так что наш посадочный материал отвечает каталожным требованиям.

И еще об одном хотелось бы сказать. Цветочные выставки — это праздник души, украшение города. Но вот подачу соответствующую обеспечить мы им не можем. Помещения Дома ветеранов маленькие, темноватые, совсем не приспособлены для такого мероприятия, но другим мы не располагаем.

Долгосрочная цветочная выставка могла стать настоящим, как мы считаем, событием в жизни города, но поскольку сие его незаинтересовало, стало достоянием лишь немногого числа людей. Жаль, что потенциал нашего клуба цветоводов остается неиспользованным...

Ольга БЕЛОЗЕРЦЕВА,
председатель клуба цветоводов областного Дома ветеранов.

Фото Федора Баранова.

летние обеды

На первое, второе, третье - рассчитайсь!

К августу практически все овощи уже достигли стадии потребления и, значит, надо в полной мере использовать их в пищу. Предлагаем несколько малоизвестных рецептов приготовления блюд из овощей, как первых, вторых, так и десертов.

Молочный суп с горошком

400 г зеленого горошка, 30 г манной крупы, 200 г молока, яйцо, 40 г сливочного масла, укроп, соль.

Очищенный зеленый горошек залить кипяченой водой, подсоленной по вкусу, и варить до полуготовности. Затем положить манную крупу, размешанную в небольшом количестве холодной воды. Через 5 минут варки влить горячее молоко и снять суп с огня. Заправить маслом. Подавать, положив в каждую тарелку кружочек сваренного вкрутую яйца и измельченный укроп.

Томатный сок с кефиром

2 стакана свежего томатного сока, 2 стакана холодной простокваши или кефира, 1 ст. ложка мелко нарезанной зелени петрушки и укропа, соль, сахар по вкусу.

Холодную простоквашу или кефир перемешать с мелко нарезанной зеленью, а затем при быстром помешивании медленно влить томатный сок. Добавить по вкусу соль и сахар. Этот напиток в летнюю пору можно подавать вместо первого блюда.

Баклажаны по-португальски

200 г баклажанов, одна средняя луковица, ложка сливочного масла, 100 г томатов, 1 зеленый стебель чеснока, 2 г (на кончике ножа) сахара, столовая ложка муки и сала топленого, щепоть сухарей, 30 г брынзы, чабрец, перец молотый, лавровый лист, соль.

Небольшие баклажаны нарезать кружочками толщиной 1 см, обдать кипятком, откинуть на сито, дать стечь, посолить и положить на 20 минут под пресс. Для приготовления соуса нарезать лук, спассеровать на масле, добавить разрезанные пополам томаты, мелко нашинкованные перья зеленого чеснока, чабрец, лавровый лист, соль, перец, сахар и тушить около 30 минут, пока масса не загустеет. Затем протереть ее через сито. Баклажаны обсушить на полотенце, запанировать в муке и поджарить на сале. На дно глиняного горшочка налить немного соуса и уложить послойно ломтики брынзы и кружочки баклажанов, чередуя их до тех пор, пока горшочек не наполнится доверху. Подготовленное блюдо залить оставшимся соусом, посыпать тертой брынзой, смешанной с молотыми сухарями, сбрызнуть маслом и запечь в духовке.

Горошек с омлетом

500 г горошка, 60 г сливочного масла, 6 яиц, 200 г красных томатов, черный молотый перец, зелень петрушки, соль.

Зеленый горошек сварить в подсоленной воде, откинуть на сито, дать стечь. Яйца взбить, соединить с измельченной петрушкой, перцем, солью и поджарить омлет в масле. На одну половину блюда уложить омлет, на другую - политый маслом горошек. Между ними положить нарезанные кружочками красные томаты.

Капуста под молочным соусом

1 небольшой кочан капусты, 2 ст. ложки растительного масла, 3 ст. ложки тертого сыра, 2 ст. ложки муки, 1,5 стакана молока, соль.

Кочан разобрать на листья и отваривать в подсоленной воде 10-15 минут. Затем откинуть на дуршлаг, каждый лист свернуть конвертом, поджарить на растительном масле, залить молочным соусом, посыпать сыром и запекать в духовом шкафу 10-15 минут.

Для приготовления соуса муку пассеровать на масле до светло-коричневого цвета, развести горячим молоком до консистенции сметаны при непрерывном помешивании, посолить.

Картофель по-перуански

500 г картофеля, 125 г сыра плавленного, 20 г масла растительного, 125 мл молока, 45 мл сливок, 60 г лимонного сока, 10 г черного молотого перца.

Сыр плавленный, масло растительное, молоко и сливки тщательно растереть до однородной массы, слегка разогреть, добавить лимонный сок и сильно поперчить. Сварить картофель "в мундире", очистить, разрезать пополам и полить приготовленным соусом. Подавать с зеленым салатом.

Морковь в молочном соусе

300 г моркови, 1 яйцо, 1 ст. ложка масла сливочного, 0,25 стакана муки, соль, сахар.

Морковь, нарезанную кубиками или дольками, положить в кастрюлю, добавить 2-3 столовые ложки мясного бульона или воды, масло и тушить под крышкой до готовности. Отдельно приготовить молочный соус. Для этого на масле слегка поджарить муку, развести ее кипяченым молоком, хорошо размешать, посолить и кипятить 8-10 минут. Соус вылить в морковь, заправить все сахаром и солью, прокипятить. При подаче на стол блюдо посыпать рубленым яйцом. Можно использовать как самостоятельное блюдо и на гарнир к мясу.

Свекольная запеканка

500 г свеклы, по 0,5 стакана молока и манной крупы, 1 стакан творога, 4 яйца, соль, сахар, масло, сухари, сметана.

Свеклу испечь и пропустить через мясорубку. Сварить сладкую манную кашу. Творог протереть через сито, смешать его со свеклой и манной кашей, добавить сырые яйца, соль, сахар. Смазать форму маслом, обсыпать сухарями, выложить в нее массу, разровнять, посыпать сверху сухарями, полить сливочным маслом и запечь в духовке. Подать со сметаной.

Салат из фасоли

50 г фасоли, 25 г моркови, 10 г корня сельдерея, 10 г капусты салатной, 15 г яблок, 10 г горчичной заправки, соль.

Фасоль (бобы) отварить в подсоленной воде до готовности. Отварную морковь нарезать кубиками, сельдерей, яблоко нашинковать соломкой. Все соединить, добавить мелко нашинкованную салатную капусту, полить заправкой, украсить морковью и яблоками.

Щавель с яйцом и брынзой

750 г щавеля, 3-4 ст. ложки сливочного масла, 50 г зеленого лука, 3-4 яйца, 1 стакан брынзы.

Щавель вымыть, обсушить, нарезать. Тушить со сливочным маслом и нарубленным луком, залить взбитыми яйцами, посыпать тертой брынзой, запечь в духовке.

Цукаты

Толстокожие арбузы часто ругаемы, мол, столько добра выбрасывается! И действительно, прикорковая мякоть богата минеральными веществами, хотя и не очень хороша на вкус. Но из нее можно приготовить цукаты.

1 кг корок, 1,2 кг сахара, 3,5 стакана воды, лимонная кислота, ванилин по вкусу.

Очистить арбузные корки от зеленой кожицы, нарезать кусочками, положить в кипяток, варить 10 минут, откинуть на дуршлаг и горячими переложить в предварительно сваренный кипящий сахарный сироп. Снова довести до кипения, снять с огня, дать остыть, затем снова прокипятить. Повторять кипячение, пока корки не станут прозрачными. Перед концом варки добавить лимонную кислоту, можно ванилин. Готовые цукаты вынуть шумовкой, подсушить, сложить в банки. Хранить как варенье.

о сортах

Слива

Готовясь к осенним посадкам плодовых культур, прежде всего определитесь с сортом. Обычно стараются выбрать высокоурожайный, но для наших условий еще требуется и зимостойкость. У слив следует обратить внимание на следующие.

Красный шар — дерево среднерослое, скороплодное. Плоды красные, с небольшим восковым налетом, хорошего вкуса. Сорт высокозимостоек, урожаен, но требует опыления другим сортом.

Памяти Тимирязева — дерево среднерослое, плоды желтоватые с румянцем, раннего срока созревания. Зимостойкость средняя, сорт самоплодный.

Ренклод колхозный — дерево среднерослое, плоды зеленовато-желтые среднего срока созревания, зимостойкость высокая.

Яичная синяя — дерево среднерослое, плоды темно-фиолетовые, с сизым налетом, среднего срока созревания; зимостойкость высокая.

Дружба — деревце среднего роста, плоды темно-бордовые, с восковым налетом, средний срок созревания, сорт высокоурожаен и зимостоек.

Смуглянка — деревце среднерослое, плоды темно-красные с фиолетовым налетом среднепозднего срока созревания; особенно хороши в заготовках. Урожайность умеренная, зимостойкость высокая.

Черная Зюзина — плоды темно-синие, с восковым налетом, среднего срока созревания, урожайность хорошая и ежегодная, зимостойкость высокая.

домашняя оранжерея

Гость из Колумбии

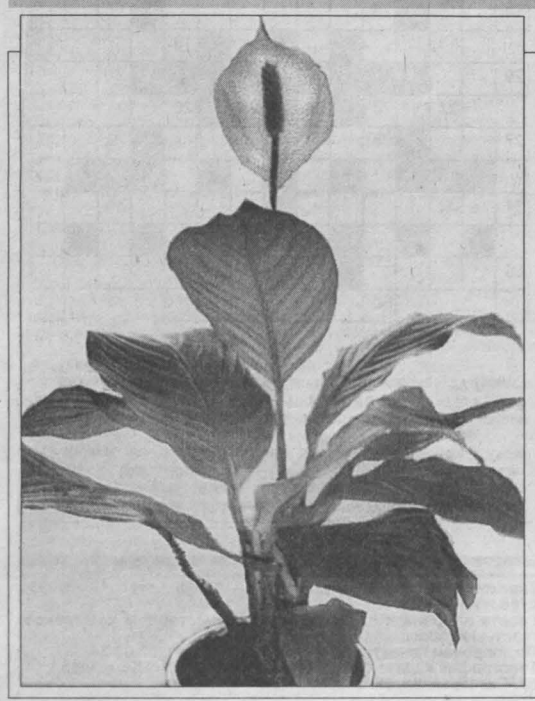

Не подумайте, это не наркобарон-мафиози, это интересное растение семейства ароидных, именуемое спатифиллюмом. Ареал обитания его — влажные тропические прибрежные леса Американского континента. Привычку к природным условиям произрастания сохранили и горшечные виды растения.

Чаще всего разводится спатифиллюм Валлиса, или Уоллиса — травянистый многолетник высотой 30 см, от него выведена карликовая разновидность — Petite.

В домашнем цветоводстве спатифиллюмы ценятся за декоративность — красивые темно-зеленые листья располагаются розеткой, растут прямо из земли. И зимнее, начиная с января, цветение. Соцветие — белый початок у основания на ножке, частично сросшееся с белым покрывалом, которое к концу цветения зеленеет. И еще за неприхотливость, малую требовательность к свету, что весьма важно, ведь на подоконниках места не так уж и много. Полив и опрыскивание умеренные, в зимне-весеннее время надо дважды в месяц сделать подкормку комплексным минеральным удобрением. Период отдыха у растения с марта по ноябрь, в это время оно в подкормках не нуждается, сокращается и частота поливов. Вот, пожалуй, и все, что цветок потребует от вас.

Размножаются спатифиллюмы делением куста. Чтобы растения безболезненно перенесли эту процедуру, необходимо очень осторожно отделять корневую систему. Для новичка потребуется горшочек средних размеров, до 0,5 л, на дно которого укладывается дренаж, потом насыпается холмиком земляная смесь (листовая земля, торф, песок). Корни надо аккуратно разложить на холмике, потом, левой рукой придерживая растение за корневую шейку, правой подсыпать земельный субстрат по краям так, чтобы не было пустот. После почву у стенок горшка еще раз прижать. Основное правило — не заглубить корневую шейку, так как растение при этом болеет, признаком чего служит поникание и пожелтение листьев. На первое время, пока идет освоение нового места, растение можно прикрыть колпаком.

Сейчас появились в продаже новые виды спатифиллюма. Особенно интересен спатифиллюм обильноцветущий, вырастающий до 50 см высотой и при хорошем уходе дающий из пазухи каждого листа по кремовому цветку с тонким ароматом.

Помимо приятной "внешности", спатифиллюмы обладают весьма полезным свойством очищать помещения от пыли. Правда, ее они не поглощают, просто притягивают на листья. Но, согласитесь, легче устроить растению банный день, чем гоняться по квартире за неистребимой пылью.

Ольга РАДОСТЕВА,
заведующая отделом растениеводства Кемеровской городской станции юннатов.

ВСЕ КАНАЛЫ TV

Программа телевидения с 5 по 11 августа

ПОНЕДЕЛЬНИК, 5 АВГУСТА

I ПРОГРАММА

6. 00 Телеканал «Доброе утро»
9. 00 Новости
9. 15 «Семейные узы». Т/с
10. 10 «Знатоки» возвращаются. Т/с
12. 00 Новости
12. 15 Т/с «Лунный свет»
13. 15 «Поле чудес»
14. 15 «Ералаш»
14. 30 Чемпионат Европы по водным видам спорта. Финалы
15. 00 Новости
15. 20 Х/ф «Затерянный мир»
16. 55 Т/с «Самозванцы»
18. 00 Вечерние новости
18. 15 «Кто хочет стать миллионером?» Телеигра
19. 15 Фестиваль в Юрмале
21. 00 Время
21. 35 Боевик «Непобедимый»
23. 25 Т/с «Абсолютные убийцы»
0. 00 Ночное «Время»
0. 15 Т/с «Тысячелетие»
1. 00 Т/с «Человек ниоткуда»

II ПРОГРАММА

Канал «Россия»

7. 00 - 10. 00 Доброе утро, Россия!
10. 00 ВЕСТИ
10. 10 Х/ф «Знахарь»
12. 00 ВЕСТИ
12. 20 «Сказки о любви»
13. 20 «Что хочет женщина».
14. 10 «Экспертиза РТР»
14. 20 «Афиша»

ТВК представляет

14. 30 ПУЛЬС
14. 45 «Овертайм»

Канал «Россия»

15. 00 ВЕСТИ
15. 25 Лучшие матчи чемпионата мира по футболу.
15. 00 «Мастер Ю». Рассказ о школе дзюдо в Челябинске
15. 50 Интернет-тайм
16. 00 «Короли и капуста». Х/ф
17. 20 «Потрясающие каскадерские трюки»
18. 00 Дневной марафон
19. 30 «Семь дней спорта»
20. 30 «Новости NTSC»
21. 00 «Чингачгук - Большой Змей». Х/ф
22. 30 «НБА с женским лицом»
23. 00 «Дела футбольные».
0. 00 МОТОТРИАЛ. Этап чемпионата мира в залах
1. 00 ФУТБОЛ. «Турнир четырех». Ливерпуль (Англия)-«Реал» (Мадрид)
3. 00 «К расследованию приступить». Х/ф, 1-я серия

VI ПРОГРАММА

Телекомпания ТВС

8. 00 Т/с «ГРЕХИ»
8. 55 Советы профессора Чайникова
9. 40 Т/с «ГРЕХИ»
10. 35 Завтрак с Соловьёвым
11. 00 Новости
11. 05 Место печати
11. 20 Свободное время
11. 25 «ABS»
11. 35 Паутина
11. 50 М/ф «Подарок для слона»
12. 05 Спорт
12. 20 Место печати
12. 35 Свободное время
12. 50 Паутина
13. 00 Новости
13. 25 Публичные люди
13. 55 Свободное время
14. 00 «Пестрая лента»
15. 00 Новости
15. 25 Боевик «ЗОЛОТОЕ ДНО»
17. 00 Комедия «СДЕЛАНО В АМЕРИКЕ»
19. 00 Новости
19. 25 М/с «Гарфилд и его друзья»
19. 50 «100 чудес света». «Место под солнцем»
21. 00 Новости
21. 30 Публичные люди
22. 00 Т/с «КРУТЫЕ ВИРАЖИ»
23. 00 Новости
23. 35 Смотрите, кто пришел!
0. 00 Т/с «Детектив Нэш Бриджес»
1. 00 Новости
1. 40 Тушите свет
1. 55 Т/с «ЗИМНЯЯ ВИШНЯ»
3. 00 Грани
3. 40 Т/с «ДЕНЬГИ»

VII ПРОГРАММА

Телекомпания СТС - Кузбасс

6. 00 Музыка
6. 15 Т/с «МОРК И МИНДИ»
6. 35 УЛИЦА СЕЗАМ
7. 00 М/ф «ПЕСЕНКА В ЛЕСУ», «ТРИ ДРОВОСЕКА»
7. 30 «Включайся»
8. 30 М/ф
9. 00 Музыка
9. 30 «МЫ - МОРСКИЕ ПЕХОТИНЦЫ». Драма
11. 30 СТИЛЬНЫЕ ШТУЧКИ
12. 00 «ОКНА»
13. 00 «Средь бела дня»
13. 00 ФУТБОЛ. Чемпионат России. «Крылья Советов» - ЦСКА
15. 00 АВТОРАЛЛИ-2002.
15. 25 «Мастер Ю». Рассказ о школе дзюдо в Челябинске
15. 50 Интернет-тайм
16. 00 «Короли и капуста». Х/ф
17. 20 «Потрясающие каскадерские трюки»
18. 00 Дневной марафон
19. 30 «Семь дней спорта»
20. 30 «Новости NTSC»
21. 00 «Чингачгук - Большой Змей». Х/ф
22. 30 «НБА с женским лицом»
23. 00 «Дела футбольные».
0. 00 МОТОТРИАЛ. Этап чемпионата мира в залах
1. 00 ФУТБОЛ. «Турнир четырех». Ливерпуль (Англия)-«Реал» (Мадрид)
3. 00 «К расследованию приступить». Х/ф, 1-я серия

VI ПРОГРАММА

Телекомпания ТВС

8. 00 Т/с «ГРЕХИ»
8. 55 Советы профессора Чайникова
9. 40 Т/с «ГРЕХИ»
10. 35 Завтрак с Соловьёвым
11. 00 Новости
11. 05 Место печати
11. 20 Свободное время
11. 25 «ABS»
11. 35 Паутина
11. 50 М/ф «Подарок для слона»
12. 05 Спорт
12. 20 Место печати
12. 35 Свободное время
12. 50 Паутина
13. 00 Новости
13. 25 Публичные люди
13. 55 Свободное время
14. 00 «Пестрая лента»
15. 00 Новости
15. 25 Боевик «ЗОЛОТОЕ ДНО»
17. 00 Комедия «СДЕЛАНО В АМЕРИКЕ»
19. 00 Новости
19. 25 М/с «Гарфилд и его друзья»
19. 50 «100 чудес света». «Место под солнцем»
21. 00 Новости
21. 30 Публичные люди
22. 00 Т/с «КРУТЫЕ ВИРАЖИ»
23. 00 Новости
23. 35 Смотрите, кто пришел!
0. 00 Т/с «Детектив Нэш Бриджес»
1. 00 Новости
1. 40 Тушите свет
1. 55 Т/с «ЗИМНЯЯ ВИШНЯ»
3. 00 Грани
3. 40 Т/с «ДЕНЬГИ»

VIII ПРОГРАММА

Телекомпания НТВ

6. 00 Утро
8. 50 Т/с «Охота на Золушку»
9. 55 Погода на завтра
10. 00 «СЕГОДНЯ»
10. 20 «ОЧНАЯ СТАВКА». СМЕРТИ ВОПРЕКИ
10. 50 Т/с «ИДЕАЛЬНАЯ ПАРА»
11. 50 ВКУСНЫЕ ИСТОРИИ
12. 00 «СЕГОДНЯ»
12. 20 Х/ф «ПОЮЩИЕ В ТЕРНОВНИКЕ»
14. 00 «СЕГОДНЯ»
14. 05 Ток-шоу «ПРИНЦИП ДОМИНО». БЕЛЫЕ ВОРОНЫ
15. 25 «Криминальная Россия»
16. 00 «СЕГОДНЯ»
16. 25 Комедия «ДОБРО ПОЖАЛОВАТЬ, ИЛИ ПОСТОРОННИМ ВХОД ВОСПРЕЩЕН»
17. 40 Т/с «ПЕЙЗАЖ С УБИЙСТВОМ»
18. 40 КРИМИНАЛ
19. 00 «СЕГОДНЯ»
19. 25 Т/с «УЛИЦЫ РАЗБИТЫХ ФОНАРЕЙ»
20. 35 Т/с «ДЕНЬ РОЖДЕНИЯ БУРЖУЯ»
21. 45 КРИМИНАЛ
22. 00 «СЕГОДНЯ»
22. 35 Т/с «Скорая помощь-4»
23. 35 Т/с «УЛИЦЫ РАЗБИТЫХ ФОНАРЕЙ»
0. 35 «О, СЧАСТЛИВЧИК!»
1. 10 Триллер «ОКОНЧАТЕЛЬНЫЙ ПРИГОВОР»

«ЯМЗ-ЦЕНТР»

ЗАПЧАСТИ на двигатели автомобилей «МАЗ», «КрАЗ», «Урал», К-700, сельхоз-, дорожностроительной и спецтехники. Комплектация заказов по оптовым ценам.

ДВИГАТЕЛИ ЯМЗ-236, -238, -240, КПП.

Предложение: двигатель ЯМЗ-236М2 со спецкомплектом переоборудования для установки на трактор Т-150.

Кемерово, тел. 69-80-38.

ВТОРНИК, 6 АВГУСТА

I ПРОГРАММА

6. 00 Телеканал «Доброе утро»
9. 00 Новости
9. 15 «Шутка за шуткой»
10. 10 «Знатоки» возвращаются. Дело №2. «Ваше подлинное имя»
12. 00 Новости
12. 15 Т/с «Детективное агентство «Лунный свет»
13. 15 «Народ против»
14. 05 Комедия «Волшебная сила искусства»
15. 00 Новости
15. 20 «Кумиры». Наталья Кустинская
15. 50 «Тени исчезают в полдень». 1-я серия
16. 55 Т/с «Самозванцы»
18. 00 Вечерние новости
18. 15 «Семейные узы». Т/с
19. 10 «Шутка за шуткой»
19. 35 Детектив «Колье Шарлотты». 1-я серия
21. 00 Время
21. 35 Т/с «Остров страха»
22. 40 Комедийный т/с «Китайский городовой»
23. 35 Т/с «Убойная служба»
0. 00 Ночное «Время»
0. 15 Т/с «Тысячелетие»
1. 05 Т/с «Человек ниоткуда»

II ПРОГРАММА

Канал «Россия»

7. 00 - 10. 00 Доброе утро, Россия!
10. 00 ВЕСТИ
10. 10 «Диалоги о животных»
11. 00 Т/с «Цыган»
12. 00 ВЕСТИ
12. 20 Т/с «Каменская»
13. 25 «Что хочет женщина»
14. 10 «Экспертиза РТР»
14. 20 «Афиша»

ТВК представляет

14. 30 ПУЛЬС
14. 45 «Урожайные грядки»

Канал «Россия»

15. 00 ВЕСТИ
15. 20 ВЕСТИ-СПОРТ
15. 25 Лучшие матчи чемпионата мира по футболу. Сборная Сенегала - сборная Уругвая
17. 30 Т/с «Друзья-5»
18. 00 ВЕСТИ

ТВК представляет

18. 20 «Овертайм». Спортивное обозрение
18. 30 Губернские новости
18. 50 «Рек-тайм»
18. 55 Прозрачный бюджет
19. 00 «В центре внимания»
19. 15 «Рек-тайм»
19. 20 ПУЛЬС
19. 55 «Рек-тайм»

Канал «Россия»

19. 50 Т/с «Воровка»
20. 50 «Спокойной ночи, малыши!»
21. 00 ВЕСТИ

ТВК представляет

21. 35 ПУЛЬС
21. 45 «Азбука спроса»
21. 50 «Рек-тайм»

Канал «Россия»

21. 55 Т/с «Каменская»
23. 00 Т/с «Ахиллесова пята»
0. 00 ВЕСТИ-ПОДРОБНОСТИ
0. 20 МЕСТНОЕ ВРЕМЯ. ВЕСТИ-МОСКВА
0. 30 Х/ф «Бродяга»
2. 25 Легкая атлетика. Чемпионат Европы

III ПРОГРАММА

Телекомпания NTSC

6. 00 «Новости Сибири»
6. 30 Музыка
7. 00 М/с «Кэнди-Кэнди»
7. 30 Т/с «Отважные»
8. 00 «Новости NTSC»

ТВК представляет

8. 30 ПУЛЬС
8. 55 «Азбука спроса»
9. 00 М/с «Маленькие спасители»
9. 20 ТВК -детям. М/ф «Замок лгунов», «Ох и Ах»
9. 50 ПУЛЬС
10. 00 Х/ф «1001 рецепт влюбленного кулинара»
11. 35 ТВК -детям. Х/ф «Опасный приз»
11. 55 М/ф «Я жду тебя, кит», «День рождения бабушки»
12. 20 Т/с «Кобра»
12. 50 «Союзное вече»

Телекомпания NTSC

13. 30 «Новости Сибири»
14. 00 «Форпост 01»
14. 30 М/ф «Власть электричества»
15. 00 М/с «Кэнди-Кэнди»
15. 30 Д/с «Великие женщины века»
16. 00 Т/с «Вспомнить все»
17. 00 Т/с «Лус-Мария»
18. 00 «Скрытой камерой»
18. 30 «Из жизни женщины»
19. 00 «Новости Сибири»
19. 30 «Окна»
20. 30 «Новости NTSC»
20. 55 «Без комментариев»
21. 00 «Г. о. о. о. л»
21. 30 Комедийная мелодрама «Хлеб и тюльпаны»
0. 15 «Музыка на ТНТ»
0. 30 Эротическая мелодрама «Принцип Памелы»

IV ПРОГРАММА

Телекомпания REN TV -ТВ-Мост

Профилактика
15. 30 «Инспектор Гаджет». М/с
16. 00 «Вуншпунш». М/с
16. 30 «Пауэр рейнджерс, или Могучие рейнджеры». Т/с
17. 00 «Симба-футболист». М/с
17. 30 «24»
17. 50 Т/с «Яго, темная страсть»
19. 25 «Страна советов»
19. 45 «Видимости»
19. 55 «Дальнобойщики». Т/с
21. 00 «Гриффины». М/с
21. 30 «24»
22. 00 Трагикомедия «Парфюм»
0. 20 «24»
0. 35 Музыкальная мелодрама «Банджо на моем колене»

Телекомпания ТВ-Центр

2. 45 «Времечко»
3. 15 «Хиросима». Художественно-документальный фильм
4. 10 События
4. 30 «Петровка, 38»
4. 50 Живой концерт в Лондоне. Spice girls

V ПРОГРАММА

Телекомпания ТВ-3

11. 00 Спортивно-развлекательный канал «ДвиЖЖение»
11. 45 Новости спорта
13. 00 ФУТБОЛ. Чемпионат России. «Локомотив» - «Торпедо»
15. 00 МОТОТРИАЛ. Этап чемпионата мира в залах
16. 00 «Короли и капуста». Х/ф, 2-я серия
17. 10 Интернет-тайм
17. 20 «Потрясающие каскадерские трюки»
18. 00 Дневной марафон
19. 30 Профессионалы ринга
20. 30 «Новости NTSC»
21. 00 «Белые Волки». Х/ф
22. 45 ФУТБОЛ. Обзор чемпионата России. 18-й тур
0. 00 Русское поле «Спартака»
0. 30 «НБА с женским лицом»
1. 00 ФУТБОЛ. «Турнир четырех». Бавария (Мюнхен) - «Милан» (Италия)
3. 00 «К расследованию приступить». Х/ф, 2-я серия

VI ПРОГРАММА

Телекомпания ТВС

7. 30 Х/ф «ЗОЛОТОЕ ДНО»
9. 05 М/с «Гарфилд и его друзья»
9. 25 «100 чудес света». «Место под солнцем»
10. 20 Публичные люди
10. 40 Смотрите, кто пришел!
11. 00 Новости
11. 05 Место печати
11. 20 Свободное время
11. 25 «ABS»
11. 35 Паутина
11. 50 Тушите свет
12. 05 Спорт
12. 20 Место печати
12. 35 Свободное время
12. 50 Паутина
13. 00 Новости
13. 25 Публичные люди
13. 50 Свободное время
13. 55 Т/с «Я покорю Манхэттен»
15. 00 Новости
15. 25 Х/ф «ВЗОРВАННЫЙ АД»
17. 00 Т/с «ЗИМНЯЯ ВИШНЯ»
18. 05 Т/с «ДЕТЕКТИВ НЭШ БРИДЖЕС»
19. 00 Новости
19. 25 М/с «Гарфилд и его друзья»
19. 50 «100 чудес света». «Полярный медведь»
21. 00 Новости
21. 30 Публичные люди
22. 00 Т/с «КРУТЫЕ ВИРАЖИ»
23. 00 Новости
23. 35 Смотрите, кто пришел!
0. 00 Т/с «ДЕТЕКТИВ НЭШ БРИДЖЕС»
1. 00 Новости
1. 40 Тушите свет
1. 55 Т/с «ЗИМНЯЯ ВИШНЯ»
3. 00 Грани
3. 40 Т/с «ДЕНЬГИ»

VII ПРОГРАММА

Телекомпания СТС - Кузбасс

6. 00 Музыка
6. 15 Т/с «МОРК И МИНДИ»
6. 35 УЛИЦА СЕЗАМ
7. 00 М/ф «СИНЕГЛАЗКА», «ПЕРВЫЙ УРОК»
7. 30 «Включайся»
8. 30 М/ф
9. 00 Музыка
9. 30 «ЛА БАМБА». Драма
12. 00 «ОКНА»
13. 00 «Средь бела дня»
14. 00 «ТАСМАНСКИЙ ДЬЯВОЛ». Т/с
14. 30 «БЭТМЕН». Т/с
15. 00 «ПРИКЛЮЧЕНИЯ ВУДИ И ЕГО ДРУЗЕЙ». Т/с
15. 30 «СИЛЬВЕСТР И ТВИТИ». Т/с
16. 00 «ЗЕНА - КОРОЛЕВА ВОИНОВ». Т/с
17. 00 Т/с «ЧУДЕСА НАУКИ»
17. 30 ПОЛНОЕ МАМАДУ!
18. 00 «ЗАЧАРОВАННЫЕ». Т/с «Пять вечеров»
19. 00 «Другие новости». Информационная программа
19. 15 «Территория закона». Криминальные новости
19. 30 «56-18-80». Прямой эфир
20. 00 «ОКНА»
20. 55 «Двенадцать месяцев»
21. 00 «ТРИ ДНЯ КОНДОРА». Триллер
0. 00 «Путешествия в параллельные миры». Т/с
1. 00 Т/с «ЧУДЕСА НАУКИ»
1. 30 «МАЛЫШ-КАРАТИСТ». Боевик

VIII ПРОГРАММА

Телекомпания НТВ

6. 00 Утро
8. 50 Т/с «ПОЛИЦЕЙСКИЕ»
9. 55 Погода на завтра
10. 00 «СЕГОДНЯ»
10. 20 «ВНИМАНИЕ: РОЗЫСК!». Убийца первой гильдии
11. 10 Георгий Гречко в программе «РАСТИТЕЛЬНАЯ ЖИЗНЬ»
11. 40 ВКУСНЫЕ ИСТОРИИ
12. 00 «СЕГОДНЯ»
12. 20 Х/ф «Поющие в терновнике. Пропущенные годы»
14. 00 «СЕГОДНЯ»
14. 05 Ток-шоу «ПРИНЦИП ДОМИНО». Идеальный муж
15. 25 «КРИМИНАЛЬНАЯ РОССИЯ. Банда неудачников», 2-я серия
16. 00 «СЕГОДНЯ»
16. 25 Т/с «ДЕНЬ РОЖДЕНИЯ БУРЖУЯ»
17. 35 Боевик «РОЖДЕННЫЙ ВОРОМ»
18. 35 КРИМИНАЛ
19. 00 «СЕГОДНЯ»
19. 25 Т/с «УЛИЦЫ РАЗБИТЫХ ФОНАРЕЙ»
20. 30 Т/с «ДЕНЬ РОЖДЕНИЯ БУРЖУЯ»
21. 40 КРИМИНАЛ
22. 00 «СЕГОДНЯ»
22. 35 Боевик «ТРОЕ»
23. 35 Т/с «УЛИЦЫ РАЗБИТЫХ ФОНАРЕЙ»
0. 35 «О, СЧАСТЛИВЧИК»
1. 00 Триллер «ПОКУШЕНИЕ НА ТИРАНА»

IX ПРОГРАММА

Телекомпания MTV

10. 00 Биоритм
14. 00 Летние каникулы
14. 30 По домам!
15. 00 20 лет поп-музыки
18. 00 Факультет
18. 30 Celebrity Death Match
22. 00 Star-трэк. Keith Flint
22. 30 Большое кино
23. 00 Ультразвук. 2 Hit Wonders
0. 30 Ru_zone
2. 00 Итак, 90-е
3. 00 Правда жизни

Работайте с ПОЛНЫМ правом

ЗАО "Квадро Плюс"
г.Кемерово,
ул. Мичурина, 13-а офис 204
тел/факс (3842) 36 - 21 - 18

Designed for Microsoft Windows NT Windows 95

КОНСУЛЬТАНТ ПЛЮС
СПРАВОЧНЫЕ ПРАВОВЫЕ СИСТЕМЫ

КОМПАНИЯ **Мега** КУЗБАССКОЕ АГЕНТСТВО ПРАВОВОЙ И КОММЕРЧЕСКОЙ ИНФОРМАЦИИ
ПРЕДСТАВЛЯЕТ СПЕКТР информационных услуг и продуктов для компьютера

ПРОГРАММЫ 1С 1С:БУХГАЛТЕРИЯ

ПРАВОВАЯ КОМПЬЮТЕРНАЯ СИСТЕМА ГАРАНТ

- электронный справочник "Торгово-промышленный комплекс Кузбасса" (более 150 тысяч телефонов о товарах и услугах, фирмах и предприятиях)
- программно-информационные пакеты для строителей, архитекторов, сметчиков, дизайнеров зданий и сооружений
- интернет-аккредитация организаций и СМИ на сайте "Экономика и жизнь Кузбасса"
- работаем с поставщиками информации

Сильная Информация! Сильные Средства!

г. Кемерово, ул.Ноградская, 3 офис.70а;
тел. (384-2) 25-32-77, 36-62-01, 36-29-06, телефакс (384-2) 36-62-01,
http://www.mega.kemerovo.su

КУЗБАССАВТОГАЗСЕРВИС
Официальный представитель ОАО «ГАЗ»
предлагает все модели автомобилей «Волга», грузовые и пассажирские «ГАЗель», «Соболь» со склада в г. Кемерово.
Гарантия.
Диагностика, ТО.
Ремонт.
Тел. : (3842) 36-27-56, 36-25-75, 31-35-83.

Шифер: волновой, плоский, цветной, доборные элементы из шифера.

ООО КомпАл
E-mail: kompal@aport. ru

Всегда в продаже:
пиломатериал, ДВП, ДСП, фанера, брус, вагонка, половая рейка, стекло, гвозди, пакля, лак, краска и другие строительные материалы, а также **инструмент.**

Пр. Кузнецкий, 137, тел. 28-49-54.

НОВЫЕ ПЛЮСЫ РАСЧЕТНО-КАССОВОГО ОБСЛУЖИВАНИЯ

- Бесплатные расчеты в течение 1-2 часов по системе "Сибакадембанка" и дочерних банков;
- Индивидуальный подход к потребностям клиентов, гибкая тарифная политика;
- Разработка и реализация схем взаиморасчетов между предприятиями, финансовый консалтинг;
- Возможность совершения банковских операций и контроля состояния счета, не выходя из офиса, через систему "Клиент-Банк";
- Использование аккредитивных форм расчетов

Генеральная лицензия ЦБ РФ №323 от 16.10.1997г.
СИБАКАДЕМБАНК
ул.Красноармейская, 136, т.36-05-72
ул.Сарыгина, 22-а, т.28-59-39

ЗАО «Электростройкомплект»
реализует по заводским ценам
АВТОМАТЫ одно- и трехфазные: АЕ, АП, ВА
СВЕТИЛЬНИКИ: люминисцентые, уличные, взрывозащищенные, промышленные
ПРЕДОХРАНИТЕЛИ, муфты кабельные
РУБИЛЬНИКИ, кнопки, почты кнопочные
ЩИТЫ ОЩВ-6, ОЩВ-12, ЯТП-0,25; ЩО-70-03, ВРУ, ШРС
НАКОНЕЧНИКИ И ГИЛЬЗЫ КАБЕЛЬНЫЕ
ЛАМПЫ ДРЛ-250, ДРЛ-400, ЛБ-40, ЛД-40, ЛОН (60-150 Вт)
КОНТАКТОРЫ, пускатели, электросчетчики
КАБЕЛЬ СИЛОВОЙ КГХЛ, АВВГ, ВВГ, КВВГ, ААШВ, ААБЛ
ПРОВОД: АППВ, АПВ, ППВ, ПВ, ПРС, А, АС
Тел./факс в Кемерове: 36-77-74
ул. Кирова, 38, кв. 2

Инкубатор-автомат
на 56 яиц с автопереворачиванием; естеств. вентиляция; точно настроенный терморегулятор, деревянный корпус, до 24 ч. без эл.энергии; 220В, 100Вт; 49х49х29см; 7 кг; гарантия два года; выпуск. с 1994 г.
Почтой нал. платежом 1000 руб.

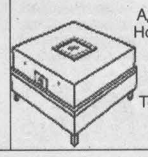

Адрес: 633203, Новосибирская область, г. Искитим-3, а/я 5.
Тел. 8-(383-43) -3-64-93.

Приглашаем за покупками!
ЛЕТНЯЯ КОЛЛЕКЦИЯ
трикотажных изделий **ОМСКОЙ** и **БЕЛОВСКОЙ** фабрик.
Скидки до 40 проц.
М-н «Селена», б-р Строителей, 21.
М-н «Мода», б-р Строителей, 15.
Приглашаем оптовиков и предпринимателей,
к. тел. 73-53-86.

СРЕДА, 7 АВГУСТА

I ПРОГРАММА

6. 00 Телеканал «Доброе утро»
9. 00 Новости
9. 15 «Семейные узы». Т/с
10. 10 «Знатоки» возвращаются. Т/с
12. 00 Новости
12. 15 Т/с «Лунный свет»
13. 15 «Народ против»
14. 00 Т/с «Остров страха»
15. 00 Новости
15. 20 «Кумиры».
15. 50 «Тени исчезают в полдень». 2-я серия
16. 55 Т/с «Самозванцы»
18. 00 Вечерние новости
18. 15 «Семейные узы». Т/с
19. 15 «Шутка за шуткой»
19. 40 «Колье Шарлотты». 2-я серия
21. 00 Время
21. 35 Т/с «Остров страха»
22. 40 Т/с «Китайский городовой»
23. 35 Т/с «Убойная служба»
0. 00 Ночное «Время»
0. 15 Т/с «Тысячелетие»
1. 05 Т/с «Человек ниоткуда»

II ПРОГРАММА

Канал «Россия»

7. 00 - 10. 00 Доброе утро, Россия!
10. 00 ВЕСТИ
10. 10 «Моя семья»
11. 00 Т/с «Цыган»
12. 00 ВЕСТИ
12. 20 Т/с «Каменская»
13. 25 «Что хочет женщина»
14. 10 «Экспертиза РТР»
14. 20 «Афиша»

ТВК представляет

14. 30 ПУЛЬС
14. 45 «Овертайм»

Канал «Россия»

15. 00 ВЕСТИ
15. 20 ВЕСТИ-СПОРТ
15. 25 Лучшие матчи чемпионата мира по футболу. Сборная Швеции -сборная Аргентины
17. 30 Т/с «Друзья-5»
18. 00 ВЕСТИ

ТВК представляет

18. 20 «60 лет Кемеровской области»
18. 30 Губернские новости
18. 50 «Рек-тайм»
18. 55 Прозрачный бюджет
19. 00 «Домашний лад»
19. 15 «Рек-тайм»
19. 20 ПУЛЬС
19. 45 «Рек-тайм»

Канал «Россия»

19. 50 Т/с «Воровка»
20. 50 «Спокойной ночи, малыши!»
21. 00 ВЕСТИ

ТВК представляет

21. 35 ПУЛЬС
21. 50 «Рек-тайм»

Канал «Россия»

21. 55 Т/с «Каменская»
23. 00 Т/с «Ахиллесова пята»
0. 00 ВЕСТИ-ПОДРОБНОСТИ
0. 20 МЕСТНОЕ ВРЕМЯ. ВЕСТИ-МОСКВА
0. 30 Х/ф «Небо в алмазах»
2. 35 Легкая атлетика. Чемпионат Европы

III ПРОГРАММА

Телекомпания NTSC

6. 00 «Новости Сибири»
6. 35 Музыка
7. 00 М/с «Кэнди-Кэнди»
7. 30 Т/с «Отважные»
8. 00 «Новости NTSC»

ТВК представляет

8. 30 ПУЛЬС
8. 55 «Рек-тайм»
9. 00 М/с «Маленькие спасители»
9. 20 ТВК -детям. Х/ф «Незабываемый день»
9. 50 ПУЛЬС
10. 00 Х/ф «Откровения незнакомцу»
11. 30 «Времена года». Лето
11. 40 «Пушкинский венок». Поет академический хор Кузбасса
12. 00 «Городская среда»
12. 30 Т/с «Кобра»
13. 10 «Крестьянская застава»

Телекомпания NTSC

13. 30 «Новости Сибири»
14. 00 «Г. . о. . о. . о. . л»
14. 30 М/ф «Рамплстилцкин»
15. 00 М/с «Кэнди-Кэнди»
15. 30 Д/с «Великие женщины века»
16. 00 Т/с «Вспомнить все»
17. 00 Т/с «Лус-Мария»
18. 00 «Скрытой камерой»
18. 30 «Из жизни женщины»
19. 00 «Новости Сибири»
19. 30 «Окна»
20. 30 «Новости NTSC»
20. 55 «Без комментариев»
21. 00 «Эх, дороги!»
21. 15 «Столичный ориентир»
21. 30 Комедия «Полный вперед!»
0. 00 «Музыка на ТНТ»
0. 15 Детективный триллер «Убийца рядом»

IV ПРОГРАММА

Телекомпания REN TV -ТВ-Мост

6. 00 Т/с «Пароль - «Вечность»
7. 00 Т/с «МЭШ»
7. 30 М/с «Симба-футболист»
8. 00 «Видимости»
8. 30 «Вуншпунш». М/с
9. 00 «Инспектор Гаджет». М/с
9. 30 «24»
9. 45 Х/ф «Банджо на моем колене»
12. 00 Шоу «Поплыли»
12. 30 «Битва при Дюнкерке» «Бомбардировки Германии». Д/ф
13. 30 «24»
13. 45 «Очевидец»
14. 15 «Дальнобойщики». Т/с
15. 30 «Инспектор Гаджет». М/с
16. 00 «Вуншпунш». М/с
16. 30 «Пауэр рейнджерс, или Могучие рейнджеры». Т/с
17. 00 «Симба-футболист». М/с
17. 30 «24»
17. 50 Т/с «Яго, темная страсть»
18. 55 «Не от мира сего». Д/ф
19. 25 «Страна советов»
19. 45 «Видимости»
19. 55 «Дальнобойщики». Т/с
21. 00 «Гриффины». М/с
21. 30 «24»
22. 00 Триллер «Два дня в долине»
0. 20 «24»
0. 35 Сатирическая комедия «День, когда всплыла рыба»

Телекомпания ТВ-Центр

3. 15 «Хиросима». Художественно-документальный фильм
4. 10 События
4. 30 «Петровка, 38»
4. 50 Группа Boyzone.

V ПРОГРАММА

Телекомпания ТВ-3

11. 00 Спортивно-развлекательный канал «ДвиЖЖение»
11. 45 Новости спорта
13. 00 «ПЛАНЕТА ФУТБОЛ».
13. 30 Шоу футбольной Европы.
15. 00 Русское поле «Спартака»
15. 30 Пляжный волейбол. Этап «Гран-при»
16. 00 «Трест, который лопнул» Х/ф, 1-я серия
17. 10 Интернет-тайм
17. 20 «Потрясающие каскадерские трюки»
18. 00 Дневной марафон
19. 30 МОТОСПОРТ. Суперкросс
20. 30 «Новости NTSC»
21. 00 «Оцеола». Х/ф
22. 45 ФУТБОЛ. Чемпионат России. «Спартак» (Москва) - «Анжи» (Маха чкала).
1. 00 ФУТБОЛ. «Турнир четырех». Матч за 3-е место
3. 00 «К расследованию приступить». Х/ф, 3-я серия

VI ПРОГРАММА

Телекомпания ТВС

7. 30 Х/ф «ВЗОРВАННЫЙ АД»
9. 05 М/с «Гарфилд и его друзья»
9. 25 «100 чудес света». «Полярный медведь»
10. 20 Публичные люди
10. 40 Смотрите, кто пришел!
11. 00 Новости
11. 05 Место печати
11. 20 Свободное время
11. 25 «ABS»
11. 35 Паутина
11. 50 Тушите свет
12. 05 Спорт
12. 20 Место печати
12. 35 Свободное время
12. 50 Паутина
13. 00 Новости
13. 25 Публичные люди
13. 50 Свободное время
13. 55 Т/с «Я покорю Манхэттен»
15. 00 Новости
15. 25 Х/ф «Расскажи мне о себе»
17. 00 Т/с «ЗИМНЯЯ ВИШНЯ»
18. 05 Т/с «ДЕТЕКТИВ НЭШ БРИДЖЕС»
19. 00 Новости
19. 25 М/с «Гарфилд и его друзья»
19. 50 «100 чудес света». «Загадка Левиафана»
21. 00 Новости
21. 30 Публичные люди
22. 00 Т/с «КРУТЫЕ ВИРАЖИ»
23. 00 Новости
23. 35 Смотрите, кто пришел!
0. 00 Т/с «Детектив Нэш Бриджес»
1. 00 Новости
1. 40 Тушите свет
1. 55 Т/с «ЗИМНЯЯ ВИШНЯ»
3. 00 Грани
3. 40 Премьера т/с «ДЕНЬГИ»

VII ПРОГРАММА

Телекомпания СТС - Кузбасс

6. 00 Музыка
6. 15 Т/с «МОРК И МИНДИ»
6. 35 УЛИЦА СЕЗАМ
7. 00 М/ф
7. 30 «Включайся»
8. 30 М/ф
9. 00 «Азбука спроса»
9. 05 Музыка
9. 30 «Запретный танец». Мелодрама
12. 00 «ОКНА»
13. 00 «Средь бела дня»
14. 00 «Тасманский дьявол». Т/с
14. 30 «БЭТМЕН». Т/с
15. 00 «ПРИКЛЮЧЕНИЯ ВУДИ И ЕГО ДРУЗЕЙ». Т/с
15. 30 «Сильвестр и Твити». Т/с
16. 00 «ЗЕНА - КОРОЛЕВА ВОИНОВ». Т/с
17. 00 Т/с «ЧУДЕСА НАУКИ»
17. 30 МОЛОДОЖЕНЫ
18. 00 «ЗАЧАРОВАННЫЕ». Т/с
19. 00 «Другие новости»
19. 15 «Территория закона». Криминальные новости
19. 30 «56-18-80». Прямой эфир
20. 00 «ОКНА»
20. 55 «Азбука спроса»
21. 00 «ВЫБОР ОРУЖИЯ». Криминальная драма
0. 00 «Путешествия в параллельные миры». Т/с
1. 00 «Большая игра». Спортивная программа
1. 30 «МАЛЫШ-КАРАТИСТ-2». Боевик

VIII ПРОГРАММА

Телекомпания НТВ

6. 00 Утро
8. 50 Т/с «ПОЛИЦЕЙСКИЕ»
9. 55 Погода на завтра
10. 00 «СЕГОДНЯ»
10. 20 «КВАРТИРНЫЙ ВОПРОС. КОММУНАЛКА С ЧЕЛОВЕЧЕСКИМ ЛИЦОМ»
10. 55 Экологическая «СРЕДА»
11. 15 «ВЫ БУДЕТЕ СМЕЯТЬСЯ!» Ян Арлазоров
11. 50 ВКУСНЫЕ ИСТОРИИ
12. 00 «СЕГОДНЯ»
12. 20 Х/ф «Д`АРТАНЬЯН И ТРИ МУШКЕТЁРА», 1-я серия
14. 00 «СЕГОДНЯ»
14. 05 Ток-шоу «ПРИНЦИП ДОМИНО». Гражданство, которое мы выбираем
15. 25 «КРИМИНАЛЬНАЯ РОССИЯ. Отморозки», 1-я серия
16. 00 «СЕГОДНЯ»
16. 25 Т/с «ДЕНЬ РОЖДЕНИЯ БУРЖУЯ»
17. 30 Т/с «Рожденный вором»
18. 35 КРИМИНАЛ
19. 00 «СЕГОДНЯ»
19. 25 Т/с «УЛИЦЫ РАЗБИТЫХ ФОНАРЕЙ»
20. 25 Т/с «ДЕНЬ РОЖДЕНИЯ БУРЖУЯ»
21. 35 КРИМИНАЛ
22

ЧЕТВЕРГ, 8 АВГУСТА

I ПРОГРАММА

6. 00 Телеканал «Доброе утро»
9. 00 Новости
9. 15 «Семейные узы». Т/с
10. 10 «Знатоки» возвращаются. Дело №4. «Повинную голову»
12. 00 Новости
12. 15 Т/с «Детективное агентство «Лунный свет»
13. 15 «Народ против»
14. 00 Т/с «Остров страха»
15. 00 Новости
15. 20 Документальный т/с «Дикие штучки»
15. 50 «Тени исчезают в полдень». 3-я серия
16. 55 Т/с «Самозванцы»
18. 00 Вечерние новости
18. 15 «Семейные узы». Т/с
19. 15 «Шутка за шуткой»
19. 40 «Колье Шарлотты». 3-я серия
21. 00 Время
21. 35 Т/с «Остров страха»
22. 40 Комедийный т/с «Китайский городовой»
23. 35 Т/с «Убойная служба»
0. 00 Ночное «Время»
0. 15 Т/с «Тысячелетие»
1. 05 Т/с «Человек ниоткуда»

II ПРОГРАММА

Канал «Россия»
7. 00 - 10. 00 Доброе утро, Россия!
10. 00 ВЕСТИ
10. 10 «Сто к одному». Телеигра
11. 00 Т/с «Цыган»
12. 00 ВЕСТИ
12. 20 Т/с «Каменская»
13. 25 «Что хочет женщина»
14. 10 «Экспертиза РТР»
14. 20 «Афиша»

ТВК представляет
14. 30 ПУЛЬС
14. 45 «60 лет Кемеровской области»

Канал «Россия»
15. 00 ВЕСТИ
15. 25 Лучшие матчи чемпионата мира по футболу. Сборная Коста-Рики - сборная Бразилии
17. 30 Т/с «Друзья-5»
18. 00 ВЕСТИ

ТВК представляет
18. 20 «60 лет Кемеровской области»
18. 30 Губернские новости
18. 50 «Рек-тайм»
18. 55 Прозрачный бюджет
19. 00 «36,6». Программа о здоровье
19. 15 «Рек-тайм»
19. 20 ПУЛЬС
19. 45 «Рек-тайм»

Канал «Россия»
19. 50 Т/с «Воровка»
20. 50 «Спокойной ночи, малыши!»
21. 00 ВЕСТИ

ТВК представляет
21. 35 ПУЛЬС
21. 45 «Азбука спроса»
21. 50 «Рек-тайм»

Канал «Россия»
21. 55 Т/с «Каменская»
23. 00 Т/с «Ахиллесова пята»
0. 00 ВЕСТИ-ПОДРОБНОСТИ
0. 20 МЕСТНОЕ ВРЕМЯ. ВЕСТИ-МОСКВА
0. 30 Премьера. Х/ф «Завтрак чемпионов»
2. 45 Легкая атлетика. Чемпионат Европы
3. 35 Т/с «Твин Пикс»

III ПРОГРАММА

Телекомпания NTSC
6. 00 «Новости Сибири»
6. 35 Музыка
7. 00 М/с «Кэнди-Кэнди»
7. 30 Т/с «Отважные»
8. 00 «Новости NTSC»

ТВК представляет
8. 30 ПУЛЬС
8. 55 «Азбука спроса»
9. 00 М/с «Маленькие спасители»
9. 20 ТВК -детям. М/ф
9. 50 ПУЛЬС
10. 00 Х/ф «Летние люди»
11. 30 «Урожайные грядки»
12. 00 «Городская среда»
12. 30 Т/с «Кобра»
13. 10 «Крестьянская застава»

Телекомпания NTSC
13. 30 «Новости Сибири»
14. 00 «Эх, дороги!»
14. 15 «Столичный ориентир»
14. 30 М/с «Волшебный школьный автобус»
15. 00 М/с «Кэнди-Кэнди»
15. 30 Д/с «Великие женщины века»
16. 00 Т/с «Вспомнить все»
17. 00 Т/с «Лус-Мария»
18. 00 «Скрытой камерой»
18. 30 «Из жизни женщины»
19. 00 «Новости Сибири»
19. 30 «Окна»
20. 30 «Новости NTSC»
20. 55 «Без комментариев»
21. 00 Музыка
21. 30 Боевик «Глаз шторма»
0. 00 «Музыка на ТНТ»
0. 15 Приключенческий фильм «Эрик-викинг»

IV ПРОГРАММА

Телекомпания REN TV - ТВ-Мост
6. 00 Музыкальный канал
6. 30 Т/с «Агентство»
7. 00 Т/с «МЭШ»
7. 30 «Симба -футболист». М/с
8. 00 «Видимости»
8. 30 «Вуншпунш». М/с
9. 00 «Инспектор Гаджет». М/с
9. 30 «24»
9. 45 Комедия «Тетка Чарли»
11. 40 «1/52»
12. 00 «Страна советов»
12. 30 «Ритуалы вуду». Д/ф
13. 30 «24»
13. 45 «Как затопили «Мир». Д/ф
14. 15 «Дальнобойщики». Т/с
15. 30 «Инспектор Гаджет». М/с
16. 00 «Вуншпунш». М/с
16. 30 «Пауэр рейнджерс, или Могучие рейнджеры». Т/с
17. 00 «Симба -футболист». М/с
17. 30 «24»
17. 50 Т/с «Яго, темная страсть»
18. 55 «Не от мира сего». Д/ф
19. 25 «Страна советов»
19. 45 «Видимости»
19. 55 «Дальнобойщики». Т/с
21. 00 «Гриффины». М/с
21. 30 «24»
22. 00 Музыкальная комедия «Когда опаздывают в загс...»
0. 10 «24»
0. 25 Драма «Лезвие бритвы»

Телекомпания ТВ-Центр
3. 15 «Хиросима». Художественно-документальный фильм
4. 10 События
4. 30 «Петровка, 38»
4. 50 «Подари мне еще...» Д/ф

V ПРОГРАММА

Телекомпания ТВ-3
11. 00 Спортивно-развлекательный канал «ДвиЖЖение»
11. 45 Новости спорта
13. 00 ФУТБОЛ. Чемпионат России. «Спартак» (Москва) - «Анжи» (Махачкала)
15. 00 АВТОСПОРТ. Гонки из серии «ДТМ»
16. 00 «Трест, который лопнул». Х/ф, 2-я серия
17. 10 Интернет-тайм
17. 20 «Потрясающие каскадерские трюки»
18. 00 Дневной марафон
19. 30 «Нокаут». Новости профессионального бокса
20. 00 «РЫБОЛОВ»
20. 30 «Новости NTSC»
21. 00 «Текумзе». Х/ф
22. 45 ФУТБОЛ. Из серии «Великие противостояния». «Бока Хуниорс»-«Ривер Плейт» (Аргентина)
0. 00 МОТОТРИАЛ. Этап чемпионата мира на открытых стадионах
0. 30 «ПЛАНЕТА ФУТБОЛ». Тележурнал
1. 00 ФУТБОЛ. «Турнир четырех». Финал
3. 00 «К расследованию приступить». Х/ф, 4-я серия

VI ПРОГРАММА

Телекомпания ТВС
7. 30 Мелодрама «РАССКАЖИ МНЕ О СЕБЕ»
9. 05 М/с «Гарфилд и его друзья»
9. 25 «100 чудес света». «Загадка Левиафана»
10. 20 Публичные люди
10. 40 Смотрите, кто пришел!
11. 00 Новости
11. 05 Место печати
11. 20 Свободное время
11. 25 «ABS»
11. 35 Паутина
11. 50 Тушите свет
12. 05 Спорт
12. 20 Место печати
12. 35 Свободное время
12. 50 Паутина
13. 00 Новости
13. 25 Публичные люди
13. 50 Свободное время
13. 55 Т/с «Я покорю Манхэттен»
15. 00 Новости
15. 25 Х/ф «ДОЧКИ-МАТЕРИ»
17. 05 Т/с «ЗИМНЯЯ ВИШНЯ»
18. 05 Т/с «Детектив Нэш Бриджес»
19. 00 Новости
19. 25 М/с «Гарфилд и его друзья»
19. 50 «100 чудес света»
21. 00 Новости
21. 30 Публичные люди
22. 00 Т/с «КРУТЫЕ ВИРАЖИ»
23. 00 Новости
23. 35 Смотрите, кто пришел!
0. 00 Т/с «ДЕТЕКТИВ НЭШ БРИДЖЕС»
1. 00 Новости
1. 40 Тушите свет
1. 55 Т/с «ЗИМНЯЯ ВИШНЯ»
3. 00 Грани
3. 40 Т/с «ДЕНЬГИ»

VII ПРОГРАММА

Телекомпания СТС - Кузбасс
6. 00 Музыка
6. 15 Т/с «МОРК И МИНДИ»
6. 35 УЛИЦА СЕЗАМ
7. 00 М/ф «МАША БОЛЬШЕ НЕЛЕНТЯЙКА», «ПРО ПОЛОСАТОГО СЛОНЕНКА»
7. 30 «Включайся»
8. 30 М/ф
9. 00 Музыка
9. 30 «ОГНИ СВЯТОГО ЭЛЬМА». Драма
12. 00 «ОКНА»
13. 00 «Средь бела дня»
14. 00 «ТАСМАНСКИЙ ДЬЯВОЛ». Т/с
14. 30 «БЭТМЕН». Т/с
15. 00 «ПРИКЛЮЧЕНИЯ ВУДИ И ЕГО ДРУЗЕЙ». Т/с
15. 30 «СИЛЬВЕСТР И ТВИТИ». Т/с
16. 00 «ЗЕНА - КОРОЛЕВА ВОИНОВ». Т/с
17. 00 Т/с «ЧУДЕСА НАУКИ»
17. 30 СДЕЛАЙ МНЕ СМЕШНО
18. 00 «ЗАЧАРОВАННЫЕ». Т/с
19. 00 «Другие новости». Информационная программа
19. 15 «Территория закона». Криминальные новости
19. 30 «56-18-80». Прямой эфир
20. 00 «ОКНА»
21. 00 «ПОПУТЧИК». Триллер
23. 30 Осторожно, модерн-2
0. 00 «Путешествия в параллельные миры». Т/с
1. 00 МАГИЯ МОДЫ
1. 30 «Малыш-каратист-3». Боевик

VIII ПРОГРАММА

Телекомпания НТВ
6. 00 Утро
8. 50 Т/с «ПОЛИЦЕЙСКИЕ. Импровизация садиста»
9. 55 Погода на завтра
10. 00 «СЕГОДНЯ»
10. 20 «ЧИСТОСЕРДЕЧНОЕ ПРИЗНАНИЕ»
10. 50 «Шоу Елены Степаненко»
11. 35 МЕЖДУ ЖИЗНЬЮ И СМЕРТЬЮ «Профессия - репортер»
12. 00 «СЕГОДНЯ»
12. 20 Х/ф «Д'АРТАНЬЯН И ТРИ МУШКЕТЁРА», 2-я серия
14. 00 «СЕГОДНЯ»
14. 05 Ток-шоу «ПРИНЦИП «ДОМИНО». ВОЗРАСТ - НЕ ПОМЕХА
15. 25 «КРИМИНАЛЬНАЯ РОССИЯ. ОТМОРОЗКИ», 2-я серия
16. 00 «СЕГОДНЯ»
16. 25 Т/с «ДЕНЬ РОЖДЕНИЯ БУРЖУЯ»
17. 35 Т/с «Рожденный вором»
18. 35 КРИМИНАЛ
19. 00 «СЕГОДНЯ»
19. 20 Т/с «УЛИЦЫ РАЗБИТЫХ ФОНАРЕЙ»
20. 25 Т/с «ДЕНЬ РОЖДЕНИЯ БУРЖУЯ»
21. 40 КРИМИНАЛ
22. 00 «СЕГОДНЯ»
22. 35 «Совершенно секретно»
23. 30 Т/с «УЛИЦЫ РАЗБИТЫХ ФОНАРЕЙ»
0. 25 «О, СЧАСТЛИВЧИК!»
0. 55 Триллер «Идущие в рай»
1. 40 КОМА

"СИБРЕЕСТРЕЙТРАНС" г. Кемерово, ул. Камышинская, 2а (база "КемеровоОблСнаб")

РЕЗИНОТЕХНИКА
- Рукава напорные
- Рукава напорно -всасывающие
- Рукава газовые
- Тех.пластина
- Сырая резина
- Ремни

тел. (384-2) 28-75-09

ПЯТНИЦА, 9 АВГУСТА

I ПРОГРАММА

6. 00 Телеканал «Доброе утро»
9. 00 Новости
9. 15 «Семейные узы». Т/с
10. 10 «Знатоки» возвращаются. Дело №5. «Динозавр». 1-я серия
11. 30 «Ералаш»
11. 40 Яна Чурикова в программе «Объектив»
12. 00 Новости
12. 15 Т/с «Детективное агентство «Лунный свет»
13. 15 «Народ против»
14. 00 Т/с «Остров страха»
15. 00 Новости
15. 20 Документальный т/с «Дикие штучки»
15. 50 «Тени исчезают в полдень». 4-я серия
16. 55 Т/с «Самозванцы»
18. 00 Вечерние новости
18. 15 «Семейные узы». Т/с
19. 15 Человек и закон
19. 50 Поле чудес
21. 00 Время
21. 35 «Деревенские истории». Концерт Михаила Евдокимова
23. 10 Комедия «Полицейская академия»
1. 00 Фестиваль «Новая волна» в Юрмале

II ПРОГРАММА

Канал «Россия»
7. 00 - 10. 00 Доброе утро, Россия!
10. 00 ВЕСТИ
10. 10 «Сам себе режиссер»
11. 00 Т/с «Цыган»
12. 00 ВЕСТИ
12. 20 Т/с «Каменская»
13. 25 «Что хочет женщина»
14. 10 «Экспертиза РТР»
14. 20 «Афиша»

ТВК представляет
14. 30 ПУЛЬС
14. 45 «36,6». Программа о здоровье

Канал «Россия»
15. 00 ВЕСТИ
15. 20 ВЕСТИ-СПОРТ
15. 25 Лучшие матчи чемпионата мира по футболу. Сборная Дании -сборная Англии
17. 30 Т/с «Друзья-5»
18. 00 ВЕСТИ

ТВК представляет
18. 20 «Овертайм». Спортивное обозрение
18. 30 Губернские новости
18. 50 «Рек-тайм»
18. 55 «В центре внимания»
19. 15 «Рек-тайм»
19. 20 ПУЛЬС
19. 45 «Рек-тайм»

Канал «Россия»
19. 50 Т/с «Воровка»
20. 50 «Спокойной ночи, малыши!»
21. 00 ВЕСТИ

ТВК представляет
21. 35 ПУЛЬС
21. 45 «Азбука спроса»
21. 50 «Рек-тайм»

Канал «Россия»
21. 55 Комедия «Устрицы из Лозанны»
23. 25 Х/ф «Взлом»
1. 25 Легкая атлетика. Чемпионат Европы
2. 50 Т/с «Твин Пикс»

III ПРОГРАММА

Телекомпания NTSC
6. 00 «Новости Сибири»
6. 35 Музыка
7. 00 М/с «Приключения Рекса»
7. 30 М/с «Волшебный школьный автобус»
8. 00 «Новости NTSC»

ТВК представляет
8. 30 ПУЛЬС
8. 55 «Азбука спроса»
9. 00 М/с «Маленькие спасители»
9. 20 ТВК -детям. Х/ф «Переход»
9. 50 ПУЛЬС
10. 00 Х/ф «Отпуск за свой счет»
12. 10 «Свободная земля». Дети. Песни. 2-я часть
12. 45 Т/с «Кобра»

Телекомпания NTSC
13. 30 «Новости Сибири»
14. 00 Музыка
14. 30 М/с «Волшебный школьный автобус»
15. 00 «Хит-парад на ТНТ». Итоги
15. 30 Д/с «Великие женщины века»
16. 00 Т/с «Вспомнить все»
17. 00 Т/с «Лус-Мария»
18. 00 «Скрытой камерой»
18. 30 «Из жизни женщины»
19. 00 «Новости Сибири»
19. 30 «Окна»
20. 30 «Новости NTSC»
21. 00 «10 вопросов NTSC»
21. 30 Фантастический триллер «Мозговая атака»
23. 55 «Музыка на ТНТ»
0. 10 «Черная» комедия «Крысятник»

IV ПРОГРАММА

Телекомпания REN TV -ТВ-Мост
6. 00 «Семейное кино». «Путешествие «Единорога»
7. 00 Т/с «МЭШ»
7. 30 «Симба-футболист». М/с
8. 00 «Видимости»
8. 30 «Вуншпунш». М/с
9. 00 «Инспектор Гаджет». М/с
9. 30 «24»
9. 45 Х/ф «Когда опаздывают в загс...»
12. 00 «Страна советов»
12. 30 «В поисках снежного человека». Д/ф
13. 30 «24»
13. 45 «Лестница в небо». Д/ф
14. 20 «Дальнобойщики». Т/с
15. 35 «Инспектор Гаджет». М/с
16. 05 «Вуншпунш». М/с
16. 30 «Пауэр рейнджерс, или Могу чие рейнджеры». Т/с
17. 00 «Симба - футболист». М/с
17. 30 «24»
17. 50 Т/с «Яго, темная страсть»
18. 55 «Не от мира сего». Д/ф
19. 25 «Страна советов»
19. 45 «Видимости»
19. 55 «Дальнобойщики». Т/с
21. 00 «Гриффины». М/с
21. 30 «24»
22. 00 Комедийный боевик «Розовый кадиллак»
0. 40 «Метро»
0. 55 Мюзикл «Томми»

Телекомпания ТВ-Центр
3. 15 «Детектив-шоу»
3. 55 «Поздний ужин»
4. 10 События
4. 30 «Петровка, 38»
4. 50 «Русский век»
5. 30 «Координаты смерти». Х/ф

V ПРОГРАММА

Телекомпания ТВ-3
11. 00 Спортивно-развлекательный канал «ДвиЖЖение»
11. 45 Новости спорта
13. 00 «НБА с женским лицом»
13. 30 «РЫБОЛОВ»
14. 00 «220 ВОЛЬТ». Мир экстрима
15. 00 МОТОТРИАЛ. Этап чемпионата мира на открытых стадионах
15. 30 «ПЛАНЕТА ФУТБОЛ». Тележурнал
16. 00 «Трест, который лопнул». Х/ф, 3-я серия
17. 10, 05. 55 Интернет-тайм
17. 20, 05. 30 «Потрясающие каскадерские трюки»
18. 00 Дневной марафон
19. 30 КОННЫЙ СПОРТ. Конкур. Серия «Райдерс Тур»
20. 30 «Новости NTSC»
21. 00 «Апачи». Х/ф
22. 35 Фестиваль горных и приключенческих фильмов «Вертикаль». «Рандеву с Эль-Капитаном»
22. 55 ФУТБОЛ. Чемпионат России. ЦСКА-«Ростсельмаш».
1. 00 «Дела футбольные». Обозрение
1. 45 Музыкальный трек
2. 00 ФУТБОЛ. «Рома» (Италия) - «Реал» (Мадрид). Товарищеский матч
4. 00 Х/ф «Заложница»

VI ПРОГРАММА

Телекомпания ТВС
7. 30 Х/ф «ДОЧКИ-МАТЕРИ»
9. 05 Премьера м/с «Гарфилд и его друзья»
9. 25 «100 чудес света». «Мокрые горы»
10. 20 Публичные люди
10. 40 Смотрите, кто пришел!
11. 00 Новости
11. 05 Место печати
11. 20 Свободное время
11. 25 Автомобильная программа «ABS»
11. 35 Паутина
11. 50 Тушите свет
12. 05 Спорт
12. 20 Место печати
12. 35 Свободное время
12. 50 Паутина
13. 00 Новости
13. 25 Публичные люди
13. 50 Свободное время
13. 55 Т/с «Я покорю Манхэттен»
15. 00 Новости
15. 25 Музыкальная комедия «ССОРА В ЛУКАШАХ»
17. 00 Т/с «ЗИМНЯЯ ВИШНЯ»
18. 05 Т/с «ДЕТЕКТИВ НЭШ БРИДЖЕС»
19. 00 Новости
19. 25 М/с «Гарфилд и его друзья»
19. 50 «100 чудес света». «Тигр, тигр!»
21. 00 Новости
21. 30 «Шарм»
22. 00 Т/с «КРУТЫЕ ВИРАЖИ»
23. 00 Новости
23. 35 Смотрите, кто пришел!
0. 00 «НОВЫЙ ВЕК»
1. 00 Новости
1. 50 Боевик «Правила игры»
3. 40 Х/ф «КОРОЛИ МАМБО»

VII ПРОГРАММА

Телекомпания СТС - Кузбасс
6. 00 Музыка
6. 15 Т/с «МОРК И МИНДИ»
6. 35 УЛИЦА СЕЗАМ
7. 00 М/ф «МАША И ВОЛШЕБНОЕ ВАРЕНЬЕ», «ПУШОК И ДРУЖОК»
7. 30 «Включайся»
8. 30 М/ф
9. 00 Музыка
9. 30 «ЖЕЛЕЗНЫЙ ОРЕЛ». Прикл. фильм.
12. 00 «ОКНА»
13. 00 «Средь бела дня»
14. 00 «ТАСМАНСКИЙ ДЬЯВОЛ». Т/с
14. 30 «БЭТМЕН». Т/с
15. 00 «ПРИКЛЮЧЕНИЯ ВУДИ И ЕГО ДРУЗЕЙ». Т/с
15. 30 «СИЛЬВЕСТР И ТВИТИ». Т/с
16. 00 «ЗЕНА - КОРОЛЕВА ВОИНОВ». Т/с
17. 00 Т/с «ЧУДЕСА НАУКИ»
17. 30 СКРЫТАЯ КАМЕРА
18. 00 «ЗАЧАРОВАННЫЕ». Т/с
19. 00 «Другие новости». Информационная программа
19. 15 «Территория закона». Криминальные новости
19. 30 «56-18-80». Прямой эфир
20. 00 «ОКНА»
21. 00 «БЕТХОВЕН». Комедия
23. 00 «ЛИГА ЧЕМПИОНОК». Комедия
1. 30 «АЭРОПОРТ». Драма

VIII ПРОГРАММА

Телекомпания НТВ
6. 00 Утро
8. 50 Т/с «ПОЛИЦЕЙСКИЕ. БОИ БЕЗ ПРАВИЛ»
9. 55 Погода на завтра
10. 00 «СЕГОДНЯ»
10. 20 «Совершенно секретно».
11. 10 «СЛУЖБА СПАСЕНИЯ»
11. 45 ВКУСНЫЕ ИСТОРИИ
12. 00 «СЕГОДНЯ»
12. 20 «Профессия - репортер». НЕ ВИЖУ ЗЛА, НЕ СЛЫШУ ЗЛА...
12. 35 «Д'АРТАНЬЯН И ТРИ МУШКЕТЁРА», заключительная серия
14. 00 «СЕГОДНЯ»
14. 05 Ток-шоу «ПРИНЦИП ДОМИНО». МУЖСКОЙ ШОВИНИЗМ
15. 15 «ПЕПСИ-ЧАРТ». «ГОСТИ ИЗ БУДУЩЕГО»
16. 00 «СЕГОДНЯ»
16. 25 Т/с «ДЕНЬ РОЖДЕНИЯ БУРЖУЯ»
17. 45 «ВНИМАНИЕ: РОЗЫСК!» «ЧЕРНЫЕ РИЭЛТОРЫ»
18. 40 КРИМИНАЛ
19. 00 «СЕГОДНЯ»
19. 20 Т/с «УЛИЦЫ РАЗБИТЫХ ФОНАРЕЙ»
20. 25 Т/с «ДЕНЬ РОЖДЕНИЯ БУРЖУЯ»
21. 35 КРИМИНАЛ
22. 00 «СЕГОДНЯ»
22. 40 Т/с «ПЕЙЗАЖ С УБИЙСТВОМ»
23. 40 «ВСЕ СРАЗУ!»НОЧНЫЕ РАЗВЛЕЧЕНИЯ
0. 15 Триллер «ДОМ-3»

IX ПРОГРАММА

Телекомпания MTV
10. 00 Биоритм
14. 00 Превращение. Mandy Moore
14. 30 Стоп! Снято
15. 00 20 лет комедии
18. 00 Факультет
18. 30 Celebrity Death Match
22. 00 В пролете
22. 30 Дневник. Nickelback
23. 00 25 молодых звезд
0. 30 Релиз
2. 00 25 самых громких клипов

ОБЪЕДИНЕНИЕ МЕБЕЛЬТОРГ

Школьные СКИДКИ

с 1 августа по 1 сентября

на детскую мебель **11%**

ул. Свободы 6/1 т. 31-16-14

Филиал «Северные электрические сети» ОАО «Кузбассэнерго» объявляет конкурс

на замещение вакантной должности мастера Крохалевского ПС участка производственной службы ЛЭП.

Требование к конкурсантам: не старше 45 лет, образование высшее — специальное энергетическое, желателен опыт работы по эксплуатации и ремонту воздушных ЛЭП 35-500 кВ, з/плата высокая, желательно наличие жилплощади.

Документы на конкурс принимаются до 30 августа 2002 г., справки по тел. 29-34-57, 29-30-77.

Наш адрес: 650099, г. Кемерово, ул. Островского, 11.

Электро-монтажные работы

- КАБЕЛЬ
- ПРОВОД
- КОРОБ
- РОЗЕТКИ

ГрадЛАН компьютерные системы и сети

Кемерово: 350-555
Новокузнецк: 47-43-57
www.gradlan.ru

Электро-техническое оборудование

ОАО "БЕЛОН" УЧАСТНИК КОНСОРЦИУМА "РУССКАЯ СТАЛЬ" ЧЛЕН РОССИЙСКОЙ АССОЦИАЦИИ МЕТАЛЛОТОРГОВЦЕВ

БЕЛОН

ОФИЦИАЛЬНЫЙ ДИЛЕР НОВОЛИПЕЦКОГО МЕТАЛЛУРГИЧЕСКОГО КОМБИНАТА
ТРЕЙДЕР ЗАПАДНО-СИБИРСКОГО МЕТАЛЛУРГИЧЕСКОГО КОМБИНАТА
ПРЕДСТАВИТЕЛЬ МАГНИТОГОРСКОГО МЕТАЛЛУРГИЧЕСКОГО КОМБИНАТА
ПРЕДСТАВИТЕЛЬ НИЖНЕТАГИЛЬСКОГО МЕТАЛЛУРГИЧЕСКОГО КОМБИНАТА
ДИСТРИБЬЮТОР ПРОДУКЦИИ "НОСТА" (ОХМК)

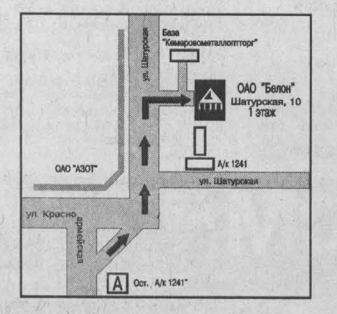

г. КЕМЕРОВО ул. Шатурская, 10, 1 этаж (база "Кемеровометаллопторг")
тел./факс: (3842) 22-02-47, 22-04-32
E-mail: kemerovobelon@hotbox.ru

г. НОВОСИБИРСК 630110
ул. Б. Хмельницкого, 56,
тел.: (3832) 76-89-61, 76-46-60,
факс: 76-89-52 www.belon.ru

ПРЕДЛАГАЕМ СО СКЛАДА В КЕМЕРОВО:

СТАЛЬ	ЛИСТОВАЯ Х/К 08ПС	Произ-во НЛМК, ИСПАТ-КАРМЕТ	0,5 0,6 0,7 0,8 1,0 1,2 1,5 2,0
СТАЛЬ	ЛИСТОВАЯ Г/К 3СП	Произ-во НЛМК, "Носта"	2 2,5 3 3,5 4 5 6 8 10 16 20
СТАЛЬ	ЛИСТОВАЯ ОЦИНКОВАН. 08ПС	Произ-во НЛМК, ММК	0,55
СТАЛЬ	ЛИСТОВАЯ Г/К, РИФЛ.	Произ-во НЛМК	4, 5
ТРУБЫ	ГОСТ 3262-75	Произ-во ЧТПЗ, ПРОМЕТ-"Белон"	d 15, 20, 32, 40, 50
ТРУБЫ	ГОСТ 10704-91	Произ-во ПРОМЕТ-"Белон"	d 57, 76, 89
БАЛКА	ст3ПС	Произ-во НТМК, ЗСМК	18, 20, 24, 30, 35 Б1
ПРОКАТ	АРМАТУРНЫЙ А400С	Произ-во ЗСМК	d 10, 12, 14, 16
КРУГ	ст3ПС	Произ-во ЗСМК, ГМЗ, КМК	d 8, 10, 12, 14, 16
УГОЛ	ст3ПС	Произ-во ЗСМК	d 32, 40, 50, 75, 100
ШВЕЛЛЕР	ст3ПС	Произ-во ЗСМК, "Носта"	d 12П, 14П, 16П, 18П, 27П
ПРОВОЛОКА	ВР-1	Произ-во ЗСМК	4,0 5,0

ОСУЩЕСТВЛЯЕМ ПОД ЗАКАЗ
ВАГОННЫЕ ПОСТАВКИ МЕТАЛЛОПРОКАТА С ЗАВОДОВ-ИЗГОТОВИТЕЛЕЙ

ИНФОРМАЦИЯ ДЛЯ ВАС
Тел. 52-02-10.
Все товары и услуги подлежат обязательной сертификации.

ПРЕДЛАГАЕМ СО СКЛАДА В КЕМЕРОВЕ ПО НИЗКИМ ЦЕНАМ НОВЫЕ
НАСОСЫ: скважинные ЭЦВ, дренажные ГНОМ, консольные К 8/18, К 20/30, К 45/30, К 100-80-160, К 100-65-200, К 160/30, К 290/30, фекальные СМ, горизонтальные Д 200-90, Д 315-50, 1Д 500-63, 1Д 630-125 и другие.
ЭЛЕКТРОДВИГАТЕЛИ: общепромышленные АИР, 5А от 0, 18 до 160 кВт, вз/защищенные АИММР, АВ, ВАО, ВРП, АВР,
Тел. 36-54-93, г. Кемерово, пр. Кузнецкий, 17, офис 227.

Фирма «Спецводтехника»
МУП ЖКХ Кемеровского района
Насосы погружные ЭЦВ
Сервисное обслуживание
Новосибирск 383-2-773-732
Кемерово 384-2-530-215

ПРОДАЮТ

Зернодробилки — 1040 руб. Сепараторы — 960 руб. Обогреватели "Баган" — 375 руб. Обогреватели для пчел. Сумки-холодильники — 295 руб. Инкубаторы от 562 руб. Заводские цены!!! Кемерово, ул. Рукавишникова, 12, тел. 25-97-87.

Холодильники, витрины, лари "Бирюса" и "Стинол". Стиральные машины: "Сибирь", "Омь" и др.; центрифуги "Фея". Электроплиты: "Тайга", "Мечта" и др., пылесосы. Адрес: ул. Рутгерса, 34 (около стадиона "Шахтер"), тел. 64-23-11, 53-96-35, круглосуточно.

"Электросибмаркет". Колонки пороховые, пистолеты, штроборезы, пресс-клещи. Устройство защиты электродвигателей РКЗ (от 2 до 900 А). Евроавтоматы 1-3-фазные, УЗО. Щитки под евроавтоматы (пластик, металл). Щиты учета (220, 380 В), распределительные, управления электрооборудования по схемам заказчика. Светильники РКУ, ЛПО, ЛСР, НСР, ВЗГ. Шкафы ЩО-70, ВРУ1, ШРС, ПР, ЯУ, РУС. Силовые трансформаторы, КТПН. Кабель силовой, контрольный. Провод. Пр. Кузнецкий, 17, 2 эт. Тел. 365-113, 368-346. esm@kemtel. ru.

Цветные телевизоры от 4950 руб., стиральные машины "Авест" от 5200 руб., краски, эмали (3 кг) от 78 руб. банка. Наш адрес: г. Кемерово, ул. Рукавишникова, 10а, "Форминпекс". Тел. 25-89-33.

Сепараторы и инкубаторы, зернодробилки и электронасосы "Малыш", "Кама", "Агидель"; электроплиты "Мечта" 1-2 конфорочные с духовкой и газовые плитки, соковыжималки, соковарки, электродрель и болгарки, машинки для стрижки и закаточные машинки-автомат. Рынок "Привоз", яч. № 77, тел. 30-62-64, "Социальный рынок", яч. № 7.

ЭО-5111, драглайн рабочий, дробилку СМД-114, компактные с КИПиА — 2 года. Цены договорные. Тел. (384-47) 2-34-38.

Пневмомашины для автоэлектропогрузчиков 6,00х13; 6,00х10; 7,00х12, 8,15х65х15, тел. 74-18-55.

Или обменяю 5-комнатную кв. в 2-х уровнях, площадью 130 кв. м, кухня 25 кв. м, два санузла в г. Ессентуки, тел. г. Белово, 4-06-84.

Импортную 4-местную палатку с полом и двойным потолком (Польша, б/у) — 2 тыс. руб., 2-местную польскую палатку — 750 руб., 2-местную резиновую лодку с веслами, б/у — 1,2 тыс. руб., фирменный горный велосипед (Ю. Корея, 18 скоростей, б/у 1,5 мес.) — 2,5 тыс. руб., велосипед "Урал", б/у — 900 руб., новую пневмовинтовку ("воздушку") — 1,3 тыс. руб., метал. бочку на 250 л под ГСМ — 250 руб., детскую универ. коляску с ходунками (4 положения, Ю. Корея), б/у — 900 руб. Тел. 28-21-49.

Новую 2-конф. эл. плиту с духовкой "Тайга" в упак. — 1,4 тыс. руб., эл. плиту 2-конф. с духовкой "Тайга", б/у — 900 руб., стир. машинку типа "Малютки", б/у — 750 руб., цветной переносной телевизор "Электроника" (32 см) — 1,5 тыс. руб., цветной телевизор "Электрон" (61 см, декодер) — 1,3 тыс. руб., в/плеер пишущий "Хитачи" (Япония, б/у 2 года, с пультом) — 1,9 тыс. руб., автомобильный ч/белый портативный телевизор "Электроника" (9 см, 1 кг, 220/12В) — 600 руб. Тел. 28-21-49.

В связи с переездом продам срочно метал. гараж в р-не магазина "Пассаж" по ул. Марковцева (6,5х3х2,1 м, металл — 3 мм, калитка, капитальный большой погреб, хорошее место, но не г/кооператив). Можно на вывоз. Цена — 15 тыс. руб. И капит. погреб повышенной надежности (не ячейка) в р-не психбольницы по ул. Терешковой (кирпичные стены, ж/бетон. перекрытие, решетка). Цена 5 тыс. руб. Тел. 28-21-49.

Пчел. Тел. 58-00-96, 36-77-87.

КУПЯТ

Офис (нежилое). Рассмотрю варианты аренды (муниципальная) Центральный, Ленинский, ФПК. 250-400 кв. м в оживленном месте. Тел. 8-901-916-97-60.

1-2-3-комн. квартиру. Тел. 23-43-36.

Иконы, картины, статуэтки, монетки, награды, чугунное и бронзовое литье, столовое и техническое серебро, радиодетали. Обр. ул. Красноармейская, 125, тел. 311-748.

УСЛУГИ

Психиатр-нарколог проводит консультации, кодирование, лечение (гипноз) — пьянства, табакокурения. Анонимно, индивидуально. ДК Кировского р-на. Воскресенье — 11.00. Запись по тел. 52-54-05, лиц. № 4381 обл. ЛАК.

Бурение, ремонт скважин, насосов ЭЦВ, новые насосы и станции защиты. Тел. 34-30-57, пейджер 62-62-62, аб. 2787.

БЛАГОДАРЯТ

Выражаем слова глубокой благодарности и признательности: администрации Кемеровской области в лице губернатора Тулеева А. Г.; Законодательному собранию Кемеровской области в лице председателя Дюдяева Г. Т. и Балахова В. С.; личному составу ВК Ленинского района г. Кемерово в лице военного комиссара полковника Тарасова А. М. и начальника 3-го отделения подполковника Щербины А. Н.; личному составу ВК г. Ленинска-Кузнецкого в лице военного комиссара полковника Фефелова Г. В. и начальника 3-го отделения Баранова В. А., а также всем родным, близким, сослуживцам, коллегам, друзьям, разделившим с нами эту тяжелую боль нашей утраты.

Спасибо всем вам за поддержку, за оказанную помощь и организацию похорон нашего дорогого, любимого мужа, отца, брата — подполковника Акиньшина Сергея Николаевича.

Жена Наталья Анатольевна Акиньшина, дочь Анастасия, родные сестры Ольга Николаевна Галкина, Надежда Николаевна Герез, родной брат Александр Николаевич Акиньшин.

Выражаем сердечную благодарность коллективу Г.У. «Кемеровская дирекция областного дорожного фонда», принявшему участие в организации похорон и разделившему горечь утраты нашей горячо любимой дочери

Пальм Анны.
Семья Пальм.

ПРИГЛАШАЮТ НА РАБОТУ

Зеленогорская школа искусств Крапивинского района — преподавателей

СУББОТА, 10 АВГУСТА

I ПРОГРАММА

7. 05 Т/с «Правда о птицах»
8. 00 Новости
8. 10 Играй, гармонь любимая!
8. 50 Слово пастыря
9. 05 Т/с «Собачье дело»
10. 00 Новости
10. 10 Смехопанорама
10. 45 Смак
11. 05 Документальный детектив. «Поединок. Дело «архангелов». 1998 год
11. 35 Комедия «Страховой агент»
12. 50 «Чтобы помнили...» Галина Соколова. Ведущий Л. Филатов
13. 30 Дисней-клуб. «Утиные истории»
14. 00 Новости
14. 10 Т/с «Беглец»
15. 10 Детектив «Неукротимый»
17. 30 «Нет тебя прекрасней». Концерт Юрия Антонова
18. 00 Вечерние новости
18. 20 Продолжение концерта Юрия Антонова
19. 00 «Евгений Петросян приглашает...»
20. 00 «Кто хочет стать миллионером?»
21. 00 Время
21. 30 Х/ф «Человек дождя»
0. 00 Триллер «Без предела»
1. 50 Реальная музыка

II ПРОГРАММА

Канал «Россия»

7. 35 Детектив «Без права на ошибку»
9. 00 «Здоровье и жизнь»
9. 35 «Золотой ключ»
9. 55 «Доброе утро, страна!»
10. 30 «Вокруг света»
11. 30 Т/с «Королева красоты, или Очень трудное детство»
11. 55 «Сто к одному». Телеигра
12. 45 Музыкальный х/ф «Да здравствует Лас-Вегас»
14. 25 Т/с «Комедийный коктейль»
15. 00 ВЕСТИ
15. 20 Детектив «Ночное происшествие»

ТВК представляет

17. 00 «Ваш выход»
17. 15 «Под знаком зодиака»
17. 45 «Регион-42»
18. 00 «Православные чудеса двадцатого века»

Канал «Россия»

19. 00 «Моя семья»
19. 55 «Аншлаг»
21. 00 ВЕСТИ
21. 25 Премьера. Комедия «Герой ее романа»
23. 15 Х/ф «Крикуны»
1. 25 Легкая атлетика. Чемпионат Европы
2. 50 Футбол. Чемпионат России. «Зенит» (Санкт-Петербург)-«Уралан» (Элиста)

III ПРОГРАММА

Телекомпания NTSC

6. 00 Музыкальная программа
7. 00 Т/с «Первая волна»
8. 00 «Из жизни женщины». Дайджест
8. 30 «Столичный ориентир»
9. 00 «Новости NTSC»
9. 30 «10 вопросов NTSC»
10. 00 Киноповесть «Скорость»
12. 05 Т/с «72 часа»
13. 00 «Медицинское обозрение»
13. 30 «Час Дискавери». «Собачьи доктора»
14. 30 «Кино, кино, кино»
15. 00 «Удивительные животные-3»
15. 30 Т/с «Дикая Кэт»
16. 00 М/с «Волшебный школьный автобус»
16. 30 М/с «Рэдволл»
17. 00 Т/с «Первая волна»
18. 00 «Антология юмора с Михаилом Ашумовым»
19. 00 «Советы от Тани»
19. 30 «Окна». Избранное
20. 30 Комедия «Непридуманные истории»
21. 00 М/с «Волшебный школьный автобус»
21. 30 Музыка

ТВК представляет

22. 00 «Под знаком зодиака»
22. 15 «Шаг за горизонт». Прямой эфир
23. 00 М/ф для взрослых «Соната»
23. 10 Т/с «Остров фантазий»
0. 05 Музыкальная коллекция ТВК. Группа «Моральный кодекс»
0. 35 Х/ф «Горячая точка»

IV ПРОГРАММА

Телекомпания REN TV -ТВ-Мост

7. 15 «Ритуалы вуду». Д/ф
8. 15 «В гостях у Тофика»
8. 30 «Секретные материалы псов-шпионов». М/с
9. 00 «Ферма чудища». М/с
9. 30 «Русалочка». М/с
10. 00 «Гриффины». М/с
11. 00 «Щедрое лото»
11. 45 «Мир спорта»
12. 00 «Пароль - «Вечность». Т/с
13. 00 «Не от мира сего». Д/ф
13. 30 «24»
13. 45 Лирическая комедия «Баламут»
15. 35 «Очевидец»
16. 10 «Маленькая политика». Ток-шоу
17. 05 «Секретные материалы псов-шпионов». М/с
17. 30 «Ферма чудища». М/с
18. 05 «Семейное кино». «Путешествие «Единорога»
19. 00 «Страна советов»
19. 30 Комедия «Крылышко или ножка»
21. 55 Фантастический боевик «Джонни 2.0»
0. 05 «24»
0. 20 «Мутанты Икс». Т/с
1. 20 Ночной музыкальный канал

Телекомпания ТВ-Центр

2. 35 События
2. 50 «Мода non-stop»
3. 20 «Дьявол во плоти». Триллер
4. 55 «Выборгский фестиваль. Разговоры о кино»
5. 10 «Песни лета». Музыкальная программа

V ПРОГРАММА

Телекомпания ТВ 3

13. 00 Новости спорта
13. 05 «Веселые старты»
13. 30 Фильм-сказка «Огниво»
15. 05 НХЛ. ЗВЕЗДНЫЙ УИК-ЭНД
17. 00 АВТОСПОРТ. Гонки из серии «V-8 Star»
17. 30 Музыкальный трек
18. 00 «Империя спорта»
19. 00 «Дежа вю». Х/ф
21. 00 «ПЛАНЕТА ФУТБОЛ». Тележурнал
21. 30 Профессионалы ринга
22. 30 Пляжный волейбол. Этап «Гран-при»
0. 00 «Танцы. Танцы. Танцы.»
1. 00 Программа О. С. П. -студии «НАЗЛО РЕКОРДАМ!?»
1. 30 «ГОЛмания»«. Обзор латиноамериканского футбола
2. 00 МОТОСПОРТ. Суперкросс
3. 00 КИКБОКСИНГ. Турнир из серии «Гран-при»
4. 40 «220 ВОЛЬТ». Мир экстрима

VI ПРОГРАММА

Телекомпания ТВС

8. 55 Музыкальная комедия «ССОРА В ЛУКАШАХ»
10. 30 М/с «Гарфилд и его друзья»
10. 50 «100 чудес света». «Тигр, тигр!»
11. 45 «Шарм»
12. 00 Х/ф «Первая перчатка»
13. 30 Автомобильная программа «ABS»
14. 00 Новый век
15. 00 Новости
15. 30 Рок-фестиваль «Нашествие-2002»
16. 25 Комедия «ЖЕНАТЫЙ ХОЛОСТЯК»
19. 00 Новости
19. 30 «Киноцентр»
19. 45 «Шарм»
20. 00 Новый век
21. 00 Детектив «ТИХОЕ СЛЕДСТВИЕ»
22. 15 «Дачники»
23. 00 Новости
23. 45 Комедия «ОСКАР»
2. 30 Комедия «ПОЗНАКОМЬТЕСЬ С УОЛЛИ СПАРКСОМ»
4. 30 Дневник рок-фестиваля «Нашествие-2002»

VII ПРОГРАММА

Телекомпания СТС - Кузбасс

6. 00 Музыка
7. 00 «В ТРИДЕВЯТОМ ЦАРСТВЕ». Фильм для детей
9. 00 Музыка
9. 30 УЛИЦА СЕЗАМ
10. 00 «ТАБАЛУГА». М/с
10. 30 «ПУЧЧИНИ». М/с
11. 00 «КАК ДЕЛА У МИМИ?» М/с
11. 25 «Азбука спроса»
11. 30 «ЧАК ФИНН». Т/с
12. 00 «ОХОТНИКИ ЗА ДРЕВНОСТЯМИ» Т/с
13. 00 «ГОРЯЩАЯ ЗОНА». Т/с
14. 00 МИРОВОЙ РЕСТЛИНГ
15. 00 «ЗЕНА - КОРОЛЕВА ВОИНОВ». Т/с
16. 00 ПЕРВОЕ СВИДАНИЕ
17. 00 «ВАШИНГТОН, ОКРУГ КОЛУМБИЯ». Т/с
18. 00 Музыка
18. 30 ОСТОРОЖНО, МОДЕРН-2
19. 00 КВН-2002. 3-я игра сезона
20. 55 «Азбука спроса»
21. 00 «РЫЦАРЬ ДОРОГ-2000». Фантастический боевик.
23. 00 ОСТОРОЖНО, МОДЕРН-2
23. 30 «ЖЕРТВА РЕКЛАМЫ» Фантаст. комедия
1. 15 ЗНАЙ НАШИХ!
1. 40 «ПОЛКОВОДЕЦ». Приключенческий фильм

VIII ПРОГРАММА

Телекомпания НТВ

6. 35 Анонс дня
6. 35 Приключ. фильм для детей «БЕЛЕЕТ ПАРУС ОДИНОКИЙ»
8. 00 «СЕГОДНЯ»
8. 15 ВКУСНЫЕ ИСТОРИИ
8. 25 Лирическая мелодрама «Зонтик для новобрачных»
10. 00 «СЕГОДНЯ»
10. 15 Погода на завтра
10. 15 Т/с «УЛИЦЫ РАЗБИТЫХ ФОНАРЕЙ»
11. 20 «КВАРТИРНЫЙ ВОПРОС. Комната по-военному»
12. 00 «СЕГОДНЯ»
12. 20 Комедия «ГАРАЖ»
14. 15 ВКУСНЫЕ ИСТОРИИ
14. 30 Путешествия натуралиста
15. 05 СВОЯ ИГРА
16. 00 «СЕГОДНЯ»
16. 25 Т/с «Неизвестная планета». Край океанов.
17. 20 «Чистосердечное признание»
17. 50 «ЖЕНСКИЙ ВЗГЛЯД». Евгений Матвеев
18. 25 «ВЫ БУДЕТЕ СМЕЯТЬСЯ!» Ефим Шифрин
19. 00 «СЕГОДНЯ»
19. 30 Т/с «Охота на Золушку»
20. 35 Х/ф «АВАРИЯ» - ДОЧЬ МЕНТА»
22. 30 ПРОФЕССИОНАЛЬНЫЙ БОКС. МАТЧ-РЕВАНШ. ГАТТИ против РОБИНСОНА
23. 35 Эротический х/ф «Одиннадцать дней, одиннадцать ночей-2»

IX ПРОГРАММА

Телекомпания MTV

10. 00 Биоритм
11. 30 Факультет
14. 00 Дневник. Nickelback
14. 30 По домам
15. 00 25 молодых звезд
16. 00 Вся правда о конкурсах MTV
16. 30 Летние каникулы
17. 00 Видеобитва
17. 15 Концерт Five
17. 30 Star-трэк. Prodigy
18. 15 Музыкальное чтиво-1
18. 30 Ультразвук. Реванш мальчиковых групп
19. 15 Концертный зал. Prodigy
20. 00 Star-трэк. Keith Flint
20. 30 Музыкальное чтиво-2
21. 00 Превращение. Mandy Moore
21. 30 Ультразвук. Radiohead
22. 00 Трюкачи
23. 00 Все о Michael Jackson
0. 00 Итак, 90-е
1. 00 Разум и чувства
3. 00 5 Night Stand. A1, Five, Hear «Say

ГСМ АВТОШИНА
• ГРУЗОВАЯ • ЛЕГКОВАЯ • СЕЛЬХОЗШИНА
ТИТАН КУЗБАСС
СО СКЛАДА В КЕМЕРОВО АССОРТИМЕНТ
ТЕЛ. (3842) 23-29-17, Т./Ф. (3842) 58-01-21

КУЗБАССКАЯ МЕБЕЛЬНАЯ КОМПАНИЯ

Кредит. Доставка до квартиры бесплатно.

Сеть мебельных салонов "Уют"
г.Гурьевск, ул.Кирова, 6, тел. (263) 2-27-25
г.Белово, 3-ий мик-он, маг. "Тройка", 2эт. тел. (252) 4-91-96
г.Ленинск-Кузнецкий, пр. Ленина, 57/1, тел. (256) 7-95-75

Мебельный салон "Ангелина"
г.Прокопьевск, ул. Ноградская, 19 тел. (266) 3-72-48

Фирменные мебельные салоны "Шатура Мебель"
г.Белово, ул.Юности, 13, тел. (252) 2-20-90
г.Кемерово, пр.Октябрьский, 53/2 тел. 35-14-14

ОАО "Кузбассмраморгранит"

Изготовление и установка памятников из натурального камня на могилах умерших (погибших) после 01.01.93 г.:

- ветеранов боевых действий на территории других государств,
- участников Великой Отечественной войны,
- сотрудников других силовых структур,
- военных пенсионеров,
- военнослужащих

Бесплатно

за счет денежных средств министерств и других федеральных органов исполнительной власти, в которых погибший (умерший) проходил военную службу (службу) в пределах норм, предусмотренных законом.

Адреса:
г. Кемерово, ул. Терешковой, 55, тел. 31-35-01, 31-32-91;
ул. Севастопольская, 2, тел. 62-51-38;
ул. Тухачевского, 21, тел. 31-29-42;
ул. Рутгерса, 32, тел. 64-17-04.

СПОРТ АЗАРТ – ставки на любые спортивные события
Тел. 31-06-29

Хочешь заработать? Пожалуйста!

В начале февраля в кемеровских средствах массовой информации все чаще стала появляться реклама следующего содержания: «Требуются сотрудники для клейки и резки полиграфической продукции. Выгодная подработка для вас!».

«Интересно, что это за работа? Быть может, речь идет о сортировке корреспонденции, обработке лекарственного сырья или иных способах заработать, рассчитанных на чересчур доверчивых граждан?

Но реклама такого рода дается обычно в недорогих рекламных изданиях, и уж, конечно, не бывает такой «массовой».

С такой мыслью я отправляюсь по указанному в рекламе адресу (ул. Весенняя, 24, вход со двора) и нахожу удобный и комфортабельный офис- производственный отдел ООО «Астра-Плюс». Рядом с входом вижу много людей, желающих получить работу. А в офисе посетителей встречают приветливые менеджеры, предоставляющие полную информацию.

- Наше предприятие, ООО «Астра – Плюс», получило в январе 2002 года лицензию № ОЛ-531-ИБ на осуществление деятельности по организации тотализатора «Спорт Азарт». Срок действия этой лицензии – три года. Следовательно, наши болельщики и просто азартные люди могут теперь делать ставки на любые спортивные события, проходящие как в г. Кемерово, так и в стране и мире. По городу открыто много точек по реализации ставок, где всегда вам предоставят свежую информацию по любым спортивным событиям с готовыми коэффициентами. Так же тотализатор «Спорт Азарт» работает на многих стадионах г. Кемерово, что называются, «в живую».

- Следовательно, вы ориентируетесь, прежде всего, на любителей спорта?

- В значительной степени – да, но и на азартных людей тоже.

Для того чтобы запустить тотализатор, нужны готовые «ставки», точно так же, как для казино необходимы фишки, а для лотереи – лотерейные билеты. Типография напечатала «ставки», но для того чтобы довести их до товарного вида, необходим еще и ручной труд. Каждая «ставка» состоит из двух половинок, обладает достаточно сложной конфигурацией и поэтому ее необходимо склеивать и вырезать вручную. Открыть крупный производственный цех и посадить людей за клейку и резку ставок нерентабельно, поэтому, поразмыслив, мы решили дать людям возможность в свободное от основной работы время трудиться на дому. В результате у нашего населения появляется возможность заработать (причем, как показали эти месяцы, неплохо заработать), а мы получим готовые «ставки».

- Ответьте, пожалуйста, сколько в среднем можно заработать за месяц?

- Все зависит от человека. Один может сделать больше, другой меньше. Оплата зависит от количества сделанного. В среднем 7-8 тысяч рублей в месяц. Но это не предел. Некоторые уже получают по 13 тысяч в месяц. А доход работающих на нас людей зависит и от объема работы, и от номинала ставок, поскольку каждый из них получает за свой труд определенный процент от стоимости ставок.

- Наверное, получая такую зарплату, люди очень довольны, что у них в городе появилась такая возможность подзаработать?

- Давайте спросим у них:

***Барнаева Р.В.**, пенсионерка.* Дай бог здоровья им. Я работаю уже три месяца, зарплату откладываю. Очень довольна.

***Курыкин В.И.**, водитель.* Узнал по рекламе о такой подработке. Смог позволить себе на зарплату уже в первый месяц купить телевизор и видеомагнитофон. Хотелось бы приходить сдавать готовую продукцию не в понедельник-среду, а в понедельник-четверг, так мне удобнее.

***Смолина Т.Д.**, домохозяйка.* Привела подруга, которая уже работает здесь пятый месяц. Она уже съездила отдохнуть и на мебель мягкую осталось.

***Родин Р.Г.**, предприниматель.* Это очень солидная прибавка к прибыли моего бизнеса. Спасибо.

Беседу провела
Ольга МАРИНИЧЕВА.

Желающих получить стабильный, доходный заработок в свободное от основной работы время просим обращаться по адресу: ул. Весенняя, 24 (вход со двора).

ВОСКРЕСЕНЬЕ, 11 АВГУСТА

I ПРОГРАММА

7. 05 «Правда о птицах»
8. 00 Новости
8. 10 Армейский магазин
8. 40 Дисней-клуб. «Тимон и Пумба»
9. 05 Т/с «Собачье дело»
10. 00 Новости
10. 10 Непутевые заметки
10. 30 Пока все дома
11. 05 Остросюжетный х/ф «Меченый атом»
13. 00 Тайны забытых побед. «Буря». Приказано уничтожить!»
13. 30 Дисней-клуб. «Микки Маус и его друзья»
14. 00 Новости
14. 10 Живая природа. «Царство русского медведя»
15. 10 Т/с «Беглец»
16. 00 Большие родители
16. 30 Юмористическая программа «Сами с усами»
17. 00 Х/ф «Кинг-Конг жив»
18. 55 Триллер «Хищник-2»
21. 00 Время
21. 30 Боевик «Конан-разрушитель»
23. 25 Комедия «Бартон Финк»

II ПРОГРАММА

Канал «Россия»

7. 30 Комедия «Счастливый неудачник»
8. 55 Приключенческий т/с «Повелитель зверей»
9. 45 Прогноз погоды
9. 50 «Русское лото»
10. 40 «Всероссийская лотерея «ТВ Бинго-шоу»
11. 10 Т/с «Королева красоты, или Очень трудное детство»
11. 35 «Сам себе режиссер»
12. 35 «Городок». Дайджест
13. 05 Комедия «Дача»
15. 00 ВЕСТИ
15. 20 Надежда Бабкина и ансамбль «Русская песня» в юбилейном концерте «25 лет в кругу друзей»
17. 10 «Диалоги о животных»
18. 10 «Комната смеха». Юмористическая программа
19. 10 Комедия «Красотки»
21. 00 ВЕСТИ
21. 25 «Аншлаг»
22. 30 Х/ф «Диверсия»
0. 35 Легкая атлетика. Чемпионат Европы
1. 55 «Спорт за неделю»
2. 30 Т/с «Твин Пикс»

III ПРОГРАММА

Телекомпания NTSC

6. 00 Музыкальная программа
7. 00 Т/с «Первая волна»
8. 00 «Из жизни женщины». Полезные советы
8. 30 М/с «Рэдволл»
9. 00 Т/с «Дикая Кэт»
9. 30 Познавательная программа «Фантастические существа». «Птицы и другие крылатые создания»
10. 00 Детектив «Личное оружие»
12. 00 Ток-шоу «Страсти». Никита Михалков
13. 00 «Встреча с...» Игорь Демарин
14. 00 «Чудеса кино»
14. 30 М/с «Боб и Маргарет»
15. 00 Познавательная программа «Фантастические существа»
15. 30 Т/с «Дикая Кэт»
16. 00 М/с «Волшебный школьный автобус»
16. 30 М/с «Рэдволл»
17. 00 Т/с «Первая волна»
18. 00 Х/ф «Отпуск в чистилище»
20. 20 М/ф «Приключения кота Юлия»
20. 30 Комедия «Непридуманные истории»
21. 00 М/с «Волшебный школьный автобус»
21. 30 «Однажды вечером»
22. 35 М/с «Боб и Маргарет»
23. 10 Фильм ужасов «Смертельные твари»
1. 15 Комедия «Непридуманные истории»

IV ПРОГРАММА

Телекомпания REN TV -ТВ-Мост

7. 15 «Под углом 23 с половиной». Т/с
8. 00 «Страна советов»
8. 15 «В гостях у Тофика»
8. 30 «Секретные материалы псов-шпионов». М/с
9. 00 «Ферма чудища». М/с
9. 30 «Русалочка». М/с
10. 00 «Гриффины». М/с
11. 00 «Щедрый миг»
11. 45 «1/52»
12. 00 «Мутанты Икс». Т/с·
13. 00 «Военная тайна»
13. 30 «24»
13. 45 Мелодрама «В моей смерти прошу винить Клаву К. »
15. 15 «24». Истории
15. 30 «Очевидец»
16. 10 Т/с «Агентство»
17. 00 «Секретные материалы псов-шпионов». М/с
17. 30 «Дорога к храму»
18. 00 «Семейное кино»«. «Великий Мерлин»
19. 00 «Страна советов»
19. 30 Комедия «Любовница из Москвы»
21. 10 Боевик «Крайняя предосторожность»
23. 25 «24»
23. 40 «Ее звали Никита». Т/с
0. 40 Ночной музыкальный канал

Телекомпания ТВ-Центр

1. 00 «Паспорт». Х/ф
3. 00 События
3. 10 «Мастер-ралли 2002»
3. 25 «Деликатесы»
3: 55 Х/ф «Если бы стены могли говорить»

V ПРОГРАММА

Телекомпания ТВ-3

13. 00 Новости спорта
13. 05 «Кабум Казум»
13. 30 ФИЛЬМ - ДЕТЯМ. «Удивительная находка, или Самые обыкновенные чудеса»
15. 05 НХЛ. ЗВЕЗДНЫЙ УИК-ЭНД
17. 30, 23. 30 Музыкальный трек
18. 00 СКАЧКИ. Кубок Николая Насибова
20. 00 «Нокаут». Новости профессионального бокса
21. 00 ФУТБОЛ. Суперкубок Англии. «Арсенал» - «Ливерпуль»
23. 00 «НБА с женским лицом»
0. 00 Шоу футбольной Европы. Телеобозрение
1. 00 «Семь дней спорта». Итоги недели
2. 00 ФУТБОЛ. Чемпионат России. «Сокол» (Саратов)-«Спартак» (Москва)
4. 00 МОТОСПОРТ. Чемпионат мира по Супермото
4. 30 Фестиваль горных и приключенческих фильмов «Вертикаль». «Стена»

VI ПРОГРАММА

Телекомпания ТВС

7. 50 Х/ф «Женатый холостяк»
9. 20 Х/ф «Тихое следствие»
10. 30 «Дачники»
11. 05 «Шарм»
11. 20 «Киноцентр»
11. 35 Дневник рок-фестиваля «Нашествие-2002»
12. 30 Х/ф «ОСКАР»
13. 55 Советы профессора Чайникова
14. 25 Публичные люди
15. 00 Новости
15. 30 Дневник рок-фестиваля «Нашествие-2002»
16. 25 Мелодрама «Влюблен по собственному желанию»
19. 00 Новости
21. 00 Х/ф «Освободите Вилли»
23. 00 Новости
23. 45 Х/ф «ОБЫКНОВЕННЫЙ ПРЕСТУПНИК»
2. 40 Боевик «ВАМПИРЫ»

VII ПРОГРАММА

Телекомпания СТС - Кузбасс

6. 00 Музыка
6. 20 «МЕРТВЕЦЫ НЕ НОСЯТ ЮБОК». Пародийный детектив
8. 00 Один в кубе
8. 30 ОТРАЖЕНИЕ
9. 00 Музыка
9. 30 УЛИЦА СЕЗАМ
10. 00 «Флиппер и Лопака». М/с
10. 30 «НИК И ПЕРРИ». М/с
11. 00 «НЯНЯ-МУМИЯ». М/с
11. 30 «ЧАК ФИНН». Т/с
12. 00 «ОХОТНИКИ ЗА ДРЕВНОСТЯМИ». Т/с
13. 00 «ГОРЯЩАЯ ЗОНА». Т/с
14. 00 ДАВАЙТЕ ЖИТЬ ОТЛИЧНО
14. 30 ЗНАЙ НАШИХ!
15. 00 ПОЛНОЕ МАМАДУ!
15. 30 СДЕЛАЙ МНЕ СМЕШНО
16. 00 МОЛОДОЖЕНЫ
16. 30 ШОУ-БИЗНЕС С АНФИСОЙ ЧЕХОВОЙ
17. 00 «ВАШИНГТОН, ОКРУГ КОЛУМБИЯ». Т/с
18. 00 Музыка
18. 30 ОСТОРОЖНО, МОДЕРН-2
19. 00 «ПРИКЛЮЧЕНИЯ МОЛОДОГО ИНДИАНЫ ДЖОНСА. СТРЕЛЫ КУПИДОНА»
21. 00 «ПО СЛЕДУ». Боевик.
23. 30 «ЗАРЯЖЕННЫЕ СМЕРТЬЮ». Приключ. фильм
1. 30 «ЛЮДИ-КОШКИ». Фильм ужасов

VIII ПРОГРАММА

Телекомпания НТВ

6. 40 Анонс дня
6. 45 Т/с «НЕИЗВЕСТНАЯ ПЛАНЕТА». КРАЙ ОКЕАНОВ
7. 35 «STAR СТАРТ». Воскресное развлекательное шоу
8. 00 «СЕГОДНЯ»
8. 15 ВКУСНЫЕ ИСТОРИИ
8. 25 Х/ф «Юность Максима»
10. 00 «СЕГОДНЯ»
10. 15 Погода на неделю
10. 15 Т/с «Охота на Золушку»
11. 25 Андрей Макаревич в программе «РАСТИТЕЛЬНАЯ ЖИЗНЬ»
12. 00 «СЕГОДНЯ»
12. 20 Боевик «ОТВЕТНЫЙ ХОД»
14. 05 ВКУСНЫЕ ИСТОРИИ
14. 30 СЛУЖБА СПАСЕНИЯ
15. 05 СВОЯ ИГРА
16. 00 «СЕГОДНЯ»
16. 20 Погода на неделю
16. 25 Ток-шоу «ПРИНЦИП ДОМИНО». ЭРОТИКА НА ТВ. ЗА И ПРОТИВ
17. 30 «ОЧНАЯ СТАВКА» «РАЗБИТЫЙ ТРЕУГОЛЬНИК»
18. 00 «Шоу Елены Степаненко»
19. 00 «СЕГОДНЯ»
19. 25 Т/с «Идеальная пара»
20. 30 Боевик «МОНАХ-2. ВОЗВРАЩЕНИЕ В ШАО-ЛИНЬ»
22. 25 Х/ф «ПУТЬ КАРЛИТО»
1. 05 «ПЕПСИ-ЧАРТ»

Вниманию страхователей

Государственное учреждение — Отделение Пенсионного фонда Российской Федерации по Кемеровской области напоминает налогоплательщикам **об обязанности регистрации в органах ПФР в качестве страхователей** согласно статье 11 Федерального закона от 15.12.01 № 167-ФЗ «Об обязательном пенсионном страховании».

Регистрация осуществляется в тридцатидневный срок со дня государственной регистрации.

Нарушение страхователем установленного законом **срока регистрации** влечет взыскание штрафа в размере **пяти тысяч рублей.**

В случае нарушения срока регистрации **более чем на 90 дней** штраф взыскивается в размере **десяти тысяч рублей.**

Адреса Управлений ПФР в г. Кемерово:

Управление ПФР в Заводском районе: 650099, г. Кемерово, ул. Карболитовская, 7.

Управление ПФР в Кировском районе: 650001, г. Кемерово, ул. 40 лет Октября, 17г.

Управление ПФР в Рудничном районе: 650002, г. Кемерово, пр. Шахтеров, 45а.

Управление ПФР в Ленинском районе: 650060, г. Кемерово, б-р Строителей, 34.

Управление ПФР в Центральном районе: 650099, г. Кемерово, ул. Кирова, 40.

Управление ПФР в п. Кедровка: 650903, г. Кемерово, п. Кедровка, ул. Стахановская, 31.

Управление ПФР в Кемеровском р-не: 650099, г. Кемерово, пр. Кузнецкий, 19 а.

квартирный вопрос

Выселять и наказывать по итогам переписи никого не станут

Я прописана в Калтане, а учусь в Кемерове. Мы с подругой снимаем здесь квартиру. Обязательно ли мне ехать переписываться по месту прописки? Нам вообще не хотелось бы «засветиться» в нашем съемном жилье, так как найти этот недорогой вариант нам удалось с большим трудом. Я слышала что-то про переписные участки, где они будут находиться? Станут ли там спрашивать регистрацию у иногородних? А еще интересно, могут ли меня переписать два раза – в Кемерове и в Калтане?

Мария Б.,
студентка, 22 года.

Кемерово.

Моя мама пенсионерка, живет у меня. Ее квартиру мы сдаем. Обязана ли моя мама указать доход от сдачи жилья внаем в качестве одного из источников средств существования?

Наталия С-ва,
40 лет, служащая.

Мариинск.

Квартирный вопрос – один из важнейших в нашей жизни. Поэтому неудивительно, что в преддверии переписи населения, которая пройдет с 9 по 16 октября этого года, читатели беспокоятся. Людей волнует, не попытаются ли власти с помощью переписи «вычислить» факты нелегальной аренды квартир и нецелевого использования жилья? Не пострадают ли в результате переписи люди, не зарегистрированные в том доме или квартире, где они живут?

Начнем с того, что никаких карательных целей грядущее мероприятие перед собой не ставит. Записи в переписных листах будут использоваться только для получения сводных данных о численности и демографических характеристиках населения по установленной программе. Переписчикам и другим сотрудникам статистических органов строго запрещается сообщать кому бы то ни было данные из переписных листов. Власти не будут прибегать к таким «вычислениям», да им и невыгодно будет делать это, поскольку при первой же попытке они нарушат существующее законодательство.

В связи с переписью ничто не угрожает и тем гражданам, которые не зарегистрированы в тех домах или квартирах, где они живут. Все сведения переписных листов являются конфиденциальными. Все жители страны, находящиеся на момент переписи населения на ее территории, будут переписаны по месту их фактического проживания. А оно зачастую не совпадает с местом регистрации или прописки. Паспорт переписчик у вас требовать не имеет права. Все данные о вас будут фиксироваться только с ваших слов. Выселить тех, у кого нет регистрации, в связи с переписью не могут. Ее проведение вообще не предполагает каких-либо карательных мер со стороны государства. Кроме того, записанные данные у человека, не имеющего регистрации, так же конфиденциальны, как и у человека, имеющего регистрацию.

Где же лучше переписаться человеку, прописанному в одном месте, но живущему в другом? Ответ прост: где вам удобнее. Все люди, имеющие более одного места жительства, будут переписаны в том жилом помещении, которое они сочтут или назовут переписчику местом своего постоянного жительства. Переписной работник заполнит на них контрольные документы, чтобы избежать двойного счета.

Приведем пример. Если перепись застанет гражданина Иванова на даче и он примет решение, что хочет быть переписан в городской квартире, где находится кто-то из его совершеннолетних родственников, то сельские переписчики не станут заполнять документы на гражданина Иванова. В городе информацию о нем сообщит счетчикам его сын. А может и сам гражданин Иванов, если вернется с дачи в город до конца переписной кампании. Если же гражданин Иванов одинок, то ему будет проще переписаться на даче. Переписчик заполнит на него контрольные листы и через контролера-инструктора информация попадет в город, по месту нахождения основного места жительства.

Перепись предоставляет гражданам, в том числе и иногородним, право переписаться на стационарном переписном участке или по телефону. Стационарные переписные участки будут открыты в период проведения Всероссийской переписи населения с 4 по 21 октября 2002 г.

Перед началом переписи адреса стационарного и инструкторского участка и номера их телефона будут сообщены жителям всех домов и квартир переписчиками. Вы можете зайти на переписной участок в один из дней переписи; возможно, с другими членами семьи, по пути на работу или с работы и сообщить необходимые сведения о себе. Как правило, стационарные участки будут располагаться в известных местным жителям помещениях – школах, опорных пунктах общественного порядка и т.д. Адреса и телефоны стационарного и инструкторского участка будут сообщены жителям всех домов и квартир переписчиками. Гражданам также предоставляется возможность ответить на вопросы переписного листа по телефону. Иногородним гражданам для точности данных переписи следует сообщить статистическим работникам, что фактически они проживают в другом городе, а сюда приехали в командировку, к родственникам, на учебу, лечение, по делам. Никаких документов, подтверждающих эти факты, предъявлять не нужно. Переписчик просто заполнит на вас контрольный переписной лист, который будет направлен по указанному вами адресу.

Сейчас немало людей, которые имеют два места жительства, скажем, являются собственниками сразу двух городских квартир. Как поступить в этом случае? Вы можете переписаться в той квартире, где вас застанет переписчик, и указать ваш второй адрес. По этому адресу будет направлена так называемая «контрольная фишка», чтобы вас больше не переписывали.

Как видите, все продумано и организовано достаточно удобно. Главная цель переписи - охватить как можно больше граждан. А прятаться от переписчиков не нужно. У них своя работа, не имеющая отношения к тем беспокойствам, которые вас посещают. Тем более, что за разглашение или передачу каких-либо данных переписи лицам, не имеющим отношения к органам статистики, переписчик несет ответственность вплоть до уголовной.

Администрация
Кемеровской области

Распоряжение

От 26.07.2002 № 506-р
г. Кемерово

О специальном органе исполнительной власти Кемеровской области, осуществляющем отдельные полномочия в сфере земельных отношений

В целях реализации полномочия по определению специального органа исполнительной власти Кемеровской области, осуществляющего отдельные полномочия в сфере земельных отношений, руководствуясь статьями 29, 34 Земельного кодекса Российской Федерации, пунктом 2 статьи 3 Закона Кемеровской области от 04.07.2002 № 49-ОЗ «О разграничении полномочий между органами государственной власти Кемеровской области в сфере земельных отношений»:

1. Определить, что специальным органом исполнительной власти Кемеровской области, осуществляющим отдельные полномочия в сфере земельных отношений, является комитет по управлению государственным имуществом Кемеровской области.

2. Уполномочить комитет по управлению государственным имуществом Кемеровской области (А. Г. Кытманов) в соответствии со статьями 29 и 34 Земельного кодекса Российской Федерации, пунктом 2 статьи 3 Закона Кемеровской области от 04.07.2002 № 49-ОЗ «О разграничении полномочий между органами государственной власти Кемеровской области в сфере земельных отношений» на осуществление функций в сфере земельных отношений, предусмотренных статьей 4 Закона Кемеровской области от 04.07.2002 № 49-ОЗ «О разграничении полномочий между органами государственной власти Кемеровской области в сфере земельных отношений».

3. Контроль за выполнением настоящего распоряжения возложить на председателя комитета по управлению государственным имуществом Кемеровской области — заместителя губернатора области А. Г. Кытманова.

4. Опубликовать распоряжение в газете «Кузбасс».

5. Распоряжение вступает в силу с момента его подписания.

Губернатор
Кемеровской области
А. ТУЛЕЕВ.

Совет народных депутатов Кемеровской области

ЗАКОН

Об утверждении региональной целевой программы «Содействие занятости населения Кемеровской области на 2002-2004 годы»

Принят Советом народных депутатов Кемеровской области 26 июня 2002 г. № 1591

Настоящий Закон принят в целях реализации государственной политики занятости населения и обеспечения социальной защиты безработных граждан на территории Кемеровской области.

Статья 1. Утвердить региональную целевую программу «Содействие занятости населения Кемеровской области на 2002-2004 годы» согласно приложению к настоящему Закону.

Статья 2. Реализация и корректировка региональной целевой программы «Содействие занятости населения Кемеровской области на 2002-2004 годы» осуществляется в порядке, установленном действующим законодательством.

Статья 3. Настоящий Закон вступает в силу со дня его официального опубликования.

Губернатор Кемеровской области А.М.ТУЛЕЕВ.

г.Кемерово
18 июля 2002 г.
№ 70-ОЗ

Совет народных депутатов Кемеровской области

ЗАКОН

О признании Закона Кемеровской области от 27.06.95 № 11-ОЗ «Об охране и использовании памятников истории и культуры Кемеровской области» утратившим силу

Принят Советом народных депутатов Кемеровской области 26 июня 2002 г. № 1592

Статья 1. Признать Закон Кемеровской области от 27.06.95 № 11-ОЗ «Об охране и использовании памятников истории и культуры Кемеровской области» утратившим силу («Кузбасс» от 06.07.95, № 121).

Статья 2. До принятия соответствующего закона Кемеровской области, регулирующего правоотношения, связанные с охраной памятников истории и культуры Кемеровской области, государственное управление, государственный учет и контроль в области охраны и использования памятников истории и культуры Кемеровской области осуществляется департаментом культуры Кемеровской области в соответствии с действующим федеральным законодательством.

Статья 3. Администрации Кемеровской области в течение двух месяцев со дня вступления настоящего Закона в силу предусмотреть соответствующие организационные мероприятия в соответствии со статьей 2 настоящего Закона.

Статья 4. Настоящий Закон вступает в силу со дня его официального опубликования.

Губернатор Кемеровской области А.М. ТУЛЕЕВ.

г.Кемерово
18 июля 2002 г.
№ 71-ОЗ

Совет народных депутатов Кемеровской области

ЗАКОН

Об установлении полномочий Администрации Кемеровской области в сфере государственного контроля за качеством, объемом производства и оборота этилового спирта, алкогольной и спиртосодержащей продукции на территории Кемеровской области

Принят Советом народных депутатов Кемеровской области 26 июня 2002 г. № 1594

Настоящий Закон с целью реализации пункта 1 статьи 6, статьи 12 Федерального закона от 22.11.95 № 171-ФЗ «О государственном регулировании производства и оборота этилового спирта, алкогольной и спиртосодержащей продукции» устанавливает полномочия Администрации Кемеровской области в сфере государственного контроля за качеством, объемом производства и оборота этилового спирта, алкогольной и спиртосодержащей продукции на территории Кемеровской области.

Статья 1. Администрация Кемеровской области осуществляет правовое регулирование проведения государственного контроля за качеством и безопасностью алкогольной продукции, предназначенной для розничной продажи на территории Кемеровской области.

Статья 2. Настоящий Закон вступает в силу со дня его официального опубликования.

Губернатор Кемеровской области А.М.ТУЛЕЕВ.

г.Кемерово
18 июля 2002 г.
№ 72-ОЗ

Совет народных депутатов Кемеровской области

ЗАКОН

О внесении изменений в отдельные законы Кемеровской области в связи с принятием Земельного кодекса Российской Федерации

Принят Советом народных депутатов Кемеровской области 26 июня 2002 г. № 1596

В связи с принятием Земельного кодекса Российской Федерации внести изменения в следующие законы Кемеровской области:

Статья 1. В Законе Кемеровской области от 09.12.97 № 40-ОЗ "Об охране автомобильных дорог общего пользования и земель, ими занимаемых, на территории Кемеровской области" («Кузбасс» от 17.12.97, № 231):

пункт 6 статьи 2 исключить;

пункты 7-13 статьи 2 считать соответственно пунктами 6-12.

Статья 2. В Законе Кемеровской области от 12.11.97 № 37-ОЗ «О жилищно-коммунальном хозяйстве Кемеровской области» («Кузбасс» от 19.11.97, № 213; 10.11.98, № 210):

абзац второй статьи 27 исключить.

Статья 3.

1. Статья 1 настоящего Закона вступает в силу со дня его официального опубликования.

2. Статья 2 настоящего Закона вступает в силу с 1 января 2003 г.

Губернатор Кемеровской области А.М.ТУЛЕЕВ.

г.Кемерово
18 июля 2002 г.
№ 74-ОЗ

Экономика переходит на ОКВЭД

Постановлением Правительства РФ от 01.11.1999 г. №1212 "О развитии единой системы классификации и кодирования технико-экономической и социальной информации" установлено обязательное применение единой системы кодирования.

Единую идентификацию предприятий в своих информационных фондах (регистрах, реестрах) используют федеральные органы исполнительной власти, другие органы, осуществляющие лицензирование (налоговые органы, Пенсионный фонд, органы социального страхования, банки и др. кредитные организации).

В рамках Единого государственного регистра предприятий и организации (ЕГРПО), ведение которого возложено на органы статистики, каждому предприятию в соответствии с учредительными документами присваиваются коды общероссийских классификаторов и выдается документ (информационное письмо) о постановке на учет, его учете в ЕГРПО, содержащий следующие коды:

— ОКПО - предприятий и организаций;

— ОКАТО - объектов административно-территориального деления;

— ОКФС - форм собственности;

— ОКОПФ - организационно-правовых форм;

— ОКОНХ - отраслей народного хозяйства.

Обязательное использование классификационных кодов предусмотрено при заполнении хозяйствующим субъектом соответствующих реквизитов в финансовых, статистических учетно-отчетных формах документов.

В соответствии с приказом Госкомстата РФ от 07.12.2001 г. с 1 января 2003 года учет предприятий в ЕГРПО будет осуществляться на основе общероссийского классификатора ОКВЭД (вместо ОКОНХ).

Общероссийский классификатор видов экономической деятельности (ОКВЭД) принят и введен в действие взамен классификатора отраслей народного хозяйства (ОКОНХ) Постановлением Госстандарта России от 06.11.2001 г. №454-ст. Классификатор разработан Министерством экономического развития и торговли РФ, центром по экономическим классификациям.

ОКВЭД предназначен для классификации и кодирования видов экономической деятельности и информации о них.

ОКВЭД используется при решении следующих основных задач:

— классификации и кодировании видов экономической деятельности, заявляемых хозяйствующими субъектами при регистрации;

— определении основного и других фактически осуществляемых видов экономической деятельности хозяйствующих субъектов;

— разработке нормативных правовых актов, касающихся государственного регулирования отдельных видов экономической деятельности;

— осуществлением государственного статистического наблюдения по видам деятельности за развитием экономических процессов;

— подготовке статистической информации для сопоставлений на международном уровне;

— кодировании информации о видах экономической деятельности в информационных системах и ресурсах, едином государственном реестре предприятий и организаций, других информационных регистрах, используемых в системе государственного управления;

— обеспечении потребностей органов государственной власти и управления в информации о видах экономической деятельности при решении аналитических задач.

В связи с переходом на общероссийский классификатор видов экономической деятельности замена информационных писем предприятиям и организациям будет осуществляться по мере обращения их в органы государственной статистики по месту нахождения.

Областной комитет статистики обеспечивает заинтересованных пользователей и предприятия электронными версиями общероссийских классификаторов. Получить электронные версии классификаторов можно по адресу: пр.Кузнецкий, 25, каб.10. Справки по телефонам: 36-53-11, 36-52-21. Общероссийский классификатор ОКВЭД размещен на сайте комитета статистики: www.rosemis.ru/gks в режиме свободного доступа.

Кемеровский областной комитет государственной статистики.

Совет народных депутатов Кемеровской области

ЗАКОН

О внесении изменений и дополнения в Закон Кемеровской области от 14.01.99 № 8-ОЗ «О пенсиях Кемеровской области»

Принят Советом народных депутатов Кемеровской области 26 июня 2002 г. № 1589

Статья 1. Внести в Закон Кемеровской области от 14.01.99 № 8-ОЗ «О пенсиях Кемеровской области» («Кузбасс» от 22.01.99, № 11; 15.02.2000, № 28; 07.02.2001, № 26; 27.11.2001, № 220; 28.11.2001, № 242; 26.04.2002, № 75) следующие изменения и дополнение:

1. Дополнить пункт 1 статьи 3 новым подпунктом «о» следующего содержания:

«о) граждане, награжденные орденом Октябрьской Революции;».

2. Подпункт «о» пункта 1 статьи 3 считать подпунктом «п».

3. В абзаце втором статьи 4 слова «в подпунктах «а»-«л» и «н» пункта 1 статьи 4» заменить словами «в подпунктах «а»-«л» и «н», «о» пункта 1 статьи 3».

4. В абзаце третьем статьи 4 слова «в подпункте «м» пункта 1 статьи 4» заменить словами «в подпункте «м» пункта 1 статьи 3».

5. В абзаце четвертом статьи 4 слова «в подпункте «з» пункта 1 статьи 4» заменить словами «в подпункте «з» пункта 1 статьи 3».

6. Статью 6 после восьмого абзаца дополнить абзацем следующего содержания:

«гражданам, награжденным орденом Октябрьской Революции, - 400 рублей;».

7. В абзаце втором пункта 2 статьи 8 слова «в подпунктах «а»-«л» и «н» пункта 1 статьи 3» заменить словами «в подпунктах «а»-«л» и «н», «о» пункта 1 статьи 3».

8. В абзаце четвертом пункта 2 статьи 8 «в подпункте «о» пункта 1 статьи 3» заменить словами «в подпункте «п» пункта 1 статьи 3».

Статья 2. Настоящий Закон вступает в силу по истечении 10 дней со дня его официального опубликования и распространяется на правоотношения, возникшие с 1 июля 2002 г.

Губернатор Кемеровской области А.М. ТУЛЕЕВ.

г.Кемерово
18 июля 2002 г.
№ 68-ОЗ

Администрация Кемеровской области

РАСПОРЯЖЕНИЕ

От 22.07.2002 № 497-р г. Кемерово

О регулировании организации и проведения лотерей на территории Кемеровской области

Во исполнение Указа Президента Российской Федерации от 19.09.95 № 955 "Об упорядочении лотерейной деятельности в Российской Федерации (в редакции Указа Президента Российской Федерации от 18.02.2002 №184), Постановления правительства Российской Федерации от 13.08.97 № 1004 "О совершенствовании государственного регулирования лотерейного и игорного бизнеса в Российской Федерации", в целях защиты прав и законных интересов граждан, упорядочения лотерейной деятельности в Кемеровской области и осуществления государственного регулирования лотерейной деятельности до принятия соответствующего федерального закона:

1. Утвердить прилагаемые Правила выдачи свидетельств (разрешений) на право проведения лотерей на территории Кемеровской области.

2. Определить департамент лицензирования Кемеровской области уполномоченным органом по государственной регистрации лотерей и выдаче свидетельств (разрешений) на право проведения лотереи.

3. Признать утратившим силу распоряжение администрации Кемеровской области от 28.04.98 № 451-р "О регулировании организации и проведения лотерей на территории области".

4. Управлению по работе со средствами массовой информации администрации области (С. И. Черемнов) опубликовать распоряжение в средствах массовой информации.

5. Контроль за исполнением распоряжения возложить на заместителя губернатора области по экономике и финансам Ю. В. Кима.

6. Распоряжение вступает в силу с момента его опубликования.

Губернатор Кемеровской области А. ТУЛЕЕВ.

Утверждены распоряжением администрации области от 22.07.2002 № 497-р

Правила выдачи свидетельств (разрешений) на право проведения лотерей на территории Кемеровской области

1. Все лотереи, проводимые на территории Кемеровской области, независимо от их типа, вида и территориального статуса, подлежат государственной регистрации в департаменте лицензирования Кемеровской области.

2. В каждой лотерее подлежат регистрации авторское право на лотерею, право проведения лотереи и организатор лотереи. Авторское право на лотерею регистрируется в соответствии с законодательством Российской Федерации об авторском праве.

Лотерея, авторство на которую невозможно установить, регистрируется как безымянная лотерея. В ней подлежат регистрации право проведения лотереи и организатор лотереи.

3. Заявителем на право проведения лотереи (учредителем лотереи) может быть только одно юридическое лицо, имеющее соглашение с авторами лотереи (для авторских лотерей) об урегулировании их имущественных и неимущественных взаимоотношений, подавшее заявку на регистрацию лотереи и выдачу свидетельства (разрешения) на право проведения лотереи с приложением организационного проекта лотереи.

Для безымянной лотереи необходимо предъявить заявку на регистрацию ее как безымянной с письменным обоснованием этого факта.

Лотереи, по которым отсутствуют соглашения между ее авторами и учредителями, регистрации не подлежат.

4. С случае, когда организатором лотереи будет юридическое лицо, не являющееся учредителем лотереи, регистрации подлежат организатор лотереи и договор об организации лотереи между ее учредителем и организатором об урегулировании их имущественных и неимущественных взаимоотношений.

5. Для регистрации права проведения лотереи заявитель представляет в департамент лицензирования Кемеровской области заявку и документы, указанные в пункте 15 Правил.

Копия заявления остается у заявителя и играет роль приоритетной заявки на право проведения лотереи.

6. В течение тридцати рабочих дней департамент лицензирования Кемеровской области проводит экспертизу представленных документов, на их основе регистрирует лотерею и выдает свидетельство (разрешение) на право проведения лотереи либо письменно отказывает заявителю в регистрации с обоснованием причин отказа.

Отказ в выдаче свидетельства (разрешения) на право проведения лотереи может быть обжалован в порядке, установленном законодательством Российской Федерации.

7. Государственная регистрация лотереи и выдача свидетельства (разрешения) на право проведения лотереи осуществляются бесплатно.

8. Свидетельство (разрешение) на право проведения лотереи может быть аннулировано по решению суда.

9. Свидетельство (разрешение) на право проведения лотереи выдается учредителю лотереи при следующих условиях:

отсутствие споров и наличие соглашений между основными субъектами правоотношений в рамках лотереи;

соответствие лотереи требованиям законодательства Российской Федерации, настоящим Правилам и собственным условиям;

ликвидность лотереи, то есть способность учредителя лотереи ответить по всем своим обязательствам перед гражданами - участниками лотереи, бюджетом и субъектами правоотношений в рамках данной лотереи.

10. Государственная регистрация лотереи осуществляется путем внесения соответствующей записи в единый реестр лотерей с указанием реквизитов выданного по этой лотерее свидетельства (разрешения).

11. С момента получения свидетельства (разрешения) на право проведения лотереи учредитель несет ответственность за проведения лотереи, исполнение законодательства Российской Федерации, настоящих Правил, условий лотереи и за результаты финансово- хозяйственной деятельности по данной лотерее.

Учредитель по договору может передать другому юридическому лицу право на организацию и проведение лотереи.

12. Учредитель лотереи отвечает всеми своими активами по обязательствам данной лотереи, а также отвечает активами лотереи, кроме ее призового фонда, по обязательствам в других видах своей уставной деятельности.

13. Организация лотереи для получения средств на покрытие предыдущих убытков юридического лица, проводящего лотерею, запрещается.

14. Для государственной регистрации лотереи и выдачи свидетельства (разрешения) на право проведения лотереи заявитель представляет в департамент лицензирования Кемеровской области организационный проект лотереи.

15. В пакет документов организационного проекта лотереи входят:

анкета лотереи;

концептуальное авторское и организационное описание заявляемой лотереи;

условия лотереи;

макет лотерейного билета с описанием степеней его защиты от подделки (не менее шести степеней);

правила идентификации билета при выплате или выдаче выигрыша и описание способов защиты призового фонда лотереи от получения выигрыша по поддельному билету;

логотип лотереи с приложением свидетельства о его патентной регистрации или заявки на его патентную регистрацию;

проект собственной системы кассового хозяйства или описание кассового хозяйства, предоставляемого организатору лотереи по договору;

проект организационной структуры подразделения, осуществляющего организацию, руководство и оперативное управление процессом проведения лотереи (дирекции лотереи);

технико-экономическое обоснование лотереи на период выхода лотереи на устойчивый рентабельный уровень или на весь период проведения лотереи (для бестиражных лотерей);

документы, подтверждающие авторское право на заявляемую лотерею либо заявку на регистрацию лотереи как безымянной с обоснованием;

учредительные документы учредителя лотереи: заявка на государственную регистрацию лотереи;

многосторонний договор или пакет договоров между автором или авторами лотереи (для авторских лотерей), учредителем лотереи и организатором лотереи, регламентирующий их правовые, финансовые и иные взаимоотношения;

предварительные договоры или соглашения между организатором лотереи и основными участниками организации и проведения лотерейного процесса (обслуживающим лотерею банком, службой инкассирования, юридическими лицами - собственниками кассовых хозяйств, полиграфическим предприятием, рекламной фирмой и т. п.);

гарантия-обязательство обслуживающего лотерею банка о сохранении и целевом использовании призового фонда лотереи, других средств лотереи и готовности банка осуществлять контроль за выполнением организатором лотереи этого условия (для денежных лотерей) или гарантия-обязательство доверенного лица по накоплению и выдаче неденежных призов о сохранении и целевом использовании призового фонда.

16. Если организатор лотереи имеет собственные кассовое хозяйство, полиграфическое предприятие, рекламную службу и другие хозяйственные подразделения, необходимые для обслуживания заявляемой лотереи, он обязан дать их описание и документально подтвердить их способность обслужить заявляемую лотерею.

Если организатор лотереи намерен создать для обслуживания заявляемой лотереи необходимые хозяйственные подразделения, он обязан указать реальные источники средств и возможностей для создания таких подразделений, а также договоры на предоставление этих средств и возможностей и вложить в третий, проектный пакет организационные проекты таких подразделений.

17. Условия лотереи содержат:

наименование лотереи;

указание территории, на которой проводится лотерея;

описание лотереи как оригинального творческого продукта с ее отличительными от других аналогичных лотерей особенностями;

описание вида и типа лотереи;

описание технологии организации лотереи;

порядок производства и реализации лотерейных билетов (для системных игр - порядок производства и регистрации ставок) с учетом того, что в Российской Федерации при продаже лотерейных билетов (производстве ставок) установлен принцип исключительной добровольности для покупателя (производителя ставок);

порядок формирования цены билетов (ставок);

порядок формирования призового фонда, его структуру и объем, выраженный в процентах по отношению к общему объему выручки за проданные билеты (для меценатских лотерей - меценат указывает размер и структуру призового фонда и порядок распределения лотерейных билетов);

порядок распределения призового фонда по выигрышам;

порядок проведения розыгрышей;

порядок получения выигрышей;

порядок расчетов организатора лотереи по обязательствам перед бюджетом;

форму официального документа о полномочиях продавца лотерейных билетов (сертификат, договор и другие документы);

порядок учета билетов, выпускаемых в продажу, проданных и непроданных билетов;

порядок утилизации непроданных билетов (уничтожения, использования в других тиражах);

порядок доставки билетов в продажу и выемки непроданных билетов;

порядок инкассирования выручки;

порядок выемки и обработки оперативной информации о ходе реализации лотерейных билетов;

порядок хранения невостребованных выигрышей и их востребования по истечении сроков получения выигрышей;

порядок взаиморасчетов организатора лотереи с субъектами лотерейной деятельности в рамках данной лотереи;

порядок информирования участников лотереи об основных правилах участия и результатах розыгрышей;

образцы форм оперативной и отчетной документации по данной лотерее;

порядок хранения и предъявления документации контролирующим органам;

порядок охраны оперативной информации лотереи от несанкционированного доступа;

порядок охраны лотерейных билетов от хищений в процессе их производства, транспортировки и хранения;

порядок исключения из участия в розыгрыше похищенных билетов;

для целевых и благотворительных лотерей - порядок расходования дохода по лотерее на ее цели;

формы сводного финансово-хозяйственного отчета по лотерее и порядок их ведения;

порядок архивирования документации по лотерее.

Учредитель лотереи вправе дополнять условия лотереи другой информацией, более полно раскрывающей технологию организации и проведения лотереи.

18. При необходимости изменения условий лотереи, не меняющих ее концепцию и технологию, учредитель обязан перерегистрировать измененные условия лотереи.

При изменении условий лотереи, изменяющих ее концепцию и технологию, лотерея подлежит регистрации как новая лотерея.

19. При дополнениях к условиям лотереи ее вариантов, которые могут быть квалифицированы как другие лотереи, учредитель обязан выделить эти условия в новые организационные проекты и зарегистрировать их как новые лотереи.

20. Учет и отчетность по новой лотерее ведутся отдельно от лотереи, из которой новая лотерея была выделена.

21. Проведение лотерей на территории области разрешается только на той территории, которая предусмотрена при их регистрации.

Изменение территории проведения лотереи влечет за собой необходимость ее перерегистрации.

22. Проведение лотереи допускается только юридическим лицом, зарегистрированным как организатор лотереи, и только в полном соответствии с ее зарегистрированными условиями.

23. Организация призового фонда лотереи, а также обязательные нормативы для лотерей, проводимых на территории области, регламентируются Указом Президента Российской Федерации от 19.09.95 № 955 "Об упорядочении лотерейной деятельности в Российской Федерации".

Интервью с заместителем генерального директора ООО «Межрегионгаз» А.В. Ивашкиным.

В беде людей не оставим

— Андрей Викторович, за пять лет работы на газовом рынке России «Межрегионгаз» добился от большинства потребителей не только стопроцентной оплаты за текущие поставки газа, но и погашения старых долгов...

— К сожалению, это не всегда можно сказать о потребителях южных регионов. А сюда ежегодно поступает более 14 процентов от реализуемого в России газа. Сверх лимита поставляется более 1 млрд. кубометров «голубого» топлива. И хотя экономические условия в Южном федеральном округе мало чем отличаются от других российских регионов, которые вышли практически на 100-процентные денежные расчеты за потребляемый газ, тем не менее платежеспособность здесь самая низкая.

— Почему?

— Бытует мнение, что в южных регионах высокий уровень потребления газа населением при низких доходах. Но полностью согласиться с этим вряд ли можно. По данным Госкомстата РФ, уровень месячных доходов на одного жителя, например, Ивановской области, в 2,3 раза ниже, чем на одного жителя Республики Северная Осетия-Алания. Зато по оплате за газ к ивановцам претензий нет, а Северная Осетия по итогам четырех месяцев нынешнего года занимает 56-е место среди 62 регионов России, где мы реализуем газ. И отставание происходит в основном по вине населения, которое до сих пор не привыкло к дисциплине платежей.

Более 700 миллионов рублей составляют долги по Кабардино-Балкарской Республике и Республике Дагестан. Особую проблему представляет задолженность Чеченской республики, куда газ поставляется бесперебойно. Безусловно, на динамику газопотребления оказывают влияние беженцы и вынужденные переселенцы, общеполитическая обстановка. Но вместе с местными органами власти мы пытаемся навести порядок с платежами. Помогаем в налаживании нормальной жизни в республике, хорошо понимая, что без восстановления промышленности, ритмичной работы предприятий бюджетной сферы этого добиться будет невозможно.

В вопросах оплаты за газ пока отстает от общероссийских показателей и Адыгея. Правда, здесь на уровне муниципальных образований добились того, что в местных бюджетах предусмотрена строка по оплате за газ. Как говорится, лед тронулся. Заметно снизилась задолженность бюджетных организаций, финансируемых за счет городских и районных средств. А вот в республиканском бюджете места такой отдельной строке пока не нашлось, хотя в федеральном бюджете расходы на оплату газа выделены.

На уровень платежей в южном регионе влияют и другие причины. В частности, большое количество льготных категорий населения, неисполнение местными органами власти бюджетных обязательств, низкая платежная дисциплина предприятий - потребителей газа и газораспределительных организаций, отсутствие крупных промышленных объектов.

— Какие меры принимаются к должникам?

— Начну с того, что не было ни одного случая, чтобы по вине нашей компании были нарушены договорные обязательства по поставкам газа потребителям. Естественно, что и с их стороны мы добиваемся выполнения договорных обязательств – оплачивать потребленный газ в полном объеме. Не получается - ограничиваем его поставки, идем на расторжение в одностороннем порядке договора поставки «голубого» топлива с хроническими неплательщиками. А высвобождающиеся объемы распределяются между дисциплинированными покупателями.

Доходит порой и до полного отключения с установкой заглушки на входящем газопроводе. Да, это жесткие меры, но иного не дано.

«Межрегионгаз» обязан исправно платить налоги в госбюджет, покрывать издержки предприятий по добыче и транспортировке газа. Без регулярных платежей это сделать невозможно.

— Андрей Викторович, вы назвали одну из традиционных групп потребителей–неплательщиков в южном регионе - бюджетные организации. Как можно исправить ситуацию?

— Заключением государственных и муниципальных контрактов на поставку газа потребителям, финансируемым из региональных и местных бюджетов. Они помогут улучшить работу с ними, поскольку контракты предусматривают обязательную 100-процентную оплату текущего потребления газа. А руководствуются стороны при их исполнении российским законодательством. Многие регионгазы уже практикуют заключение таких контрактов, и задолженность бюджетников заметно снизилась.

Сейчас в компании проходит защита объемов поставок природного газа на 2003 год для потребителей, финансируемых из бюджетов различных уровней. Одним из главных факторов при распределении лимитов, как и прежде, остается уровень оплаты за газ в этом году.

— Как строится сегодня работа «Межрегионгаза» в связи с наводнением, охватившим почти весь южный регион страны?

— Безусловно, это трагедия внесла свои коррективы. Тысячи семей остались без крова. Причинен огромный ущерб объектам жизнеобеспечения. Мы совместно с «Газпромом», «Регионгазхолдингом» принимаем самое непосредственное участие в ремонтно-восстановительных работах. Восстановление системы газоснабжения пострадавших регионов ведется на собственные средства газовиков. А ущерб нанесен огромный – почти на 210 миллионов рублей. Но несмотря на это, поставки газа не прекращались. В большинстве населенных пунктов, а их более 160, организовано по временной схеме газоснабжение, отремонтировано 158 километров газопроводов.

У наших специалистов южных регионгазов сегодня забот хоть отбавляй. Мы постоянно на связи с ними, в курсе всех событий. В эти регионы регулярно выезжают рабочие группы сотрудников центрального офиса компании, чтобы на месте оказать помощь и коллегам, и, безусловно, пострадавшим от стихии. Входим в положение, в котором не по своей вине оказались жители южных регионов. В беде мы всегда готовы протянуть руку помощи всем, кто в ней нуждается. Это наш профессиональный долг.

К власти с вопросом

Уважаемые кузбассовцы!

Ежедневно по телефону «прямая линия» вы можете обратиться с вопросом или за разъяснением к руководителям администрации области.

С 5 августа по 9 августа 2002 года с 15 час. до 17 час. вас ждут:

5 августа — Кулебякина Марина Владимировна — начальник управления цен администрации области, **тел. 23-48-51;**

6 августа — Швец Тимур Иванович — первый заместитель начальника департамента охраны здоровья населения Кемеровской области, **тел. 36-90-85;**

7 августа — Неворотова Нина Павловна — заместитель губернатора области по социальным вопросам, **тел. 36-50-51;**

8 августа — Мангазеев Владимир Михайлович — заместитель губернатора области по агропромышленному комплексу, **тел. 36-39-75;**

9 августа — Копытов Александр Иванович — заместитель губернатора области по промышленности, транспорту и связи, **тел. 36-40-81.**

Кроме того, ежедневно с 8.30 до 17.30 работает телефон «Предложения губернатору» — 58-41-97, 58-45-96.

Календарь

В ЭТОТ ДЕНЬ РОДИЛИСЬ

1923. Валентина ЛЕОНТЬЕВА, актриса, диктор Центрального телевидения, народная артистка СССР (передачи "В гостях у сказки", "От всей души").

СОБЫТИЯ

1774. Английский химик Джозеф ПРИСТЛИ впервые получает чистый кислород, который называет «новым видом воздуха».

1834. Русские механики ЧЕРЕПАНОВЫ построили первый в России паровоз.

1903. Открытие мощей Серафима САРОВСКОГО.

1939. Открывается Всесоюзная сельскохозяйственная выставка (ВСНХ). До войны будет работать по нескольку месяцев в году. Возобновит работу в 1949-м, а еще десять лет спустя будет переименована в Выставку достижений народного хозяйства (ВДНХ). С 1991-го – Всероссийский выставочный центр.

1944. Советские войска освобождают Каунас, отрезая фашистские войска в Прибалтике от Восточной Пруссии.

1964. Впервые звучат позывные радиостанции «Маяк» («Подмосковные вечера»).

Криминал

Дети армейского духа

На какие только ухищрения не идут молодые люди, чтобы избежать службы в рядах российской армии. Набор «отмазок» самый разный. Еще вчера пышущий душевным здоровьем юноша вдруг оказывается в психушке с диагнозом депрессия. Или парень, обожающий телевизионные боевики, объявляет себя пацифистом по причине принадлежности к баптистской церкви.

Вот и 22-летний Дима (назовем его так) тоже долго ломал голову, каким образом избежать армейской лямки. Но если сначала ему полагалась отсрочка как учащемуся дневного отделения колледжа, после его окончания такой привилегии парень лишался. Правда, он поступил в институт, но на заочное. Тогда Дима вспомнил о законе, в соответствии с которым отцам двоих детей полагается почти альтернативная служба — кормить, поить и воспитывать малолетних отпрысков. Но как в короткий срок произвести на свет двоих детей? Можно, конечно, усыновить уже детей готовых, но для этого надо прежде жениться на их маме. Однако Диму мало привлекла мысль кормить чужих до их совершеннолетия. Тем более у него была любимая девушка, на которой он и женился. Но дети от штампа в паспорте не родятся, и тогда пришлось сделать ход конем, тем более технические средства при умелом с ними обращении могут все или почти все.

С помощью компьютерной графики и цветного ксерокса парень превратился в отца двух близнецов. Причем свидетельства о рождении детей были сделаны на соответствующих бланках и выглядели как настоящие. Ну а вписать несуществующих малышей в паспорт вообще пара пустяков. Там-то никакие печати вообще не нужны.

Когда Дима, получив очередную повестку с приглашением в Рудничный военкомат, принес свидетельства несуществующих детей, его осталось только поздравить с отцовством. А тем временем папаша наслаждался жизнью на гражданке, не обращая внимания на то, что слухи о его близнецах травмировали родителей тех, кто в это время драил сортир в казарме или истязал себя строевой подготовкой. Они-то и заинтересовались житьем-бытьем малышей. А когда узнали, что те не беспокоят папашу своим присутствием, сообщили об этом в военкомат. Его сотрудники и занялись делом о несостоявшемся новобранце Диме. А вскоре прокуратура возбудила уголовное дело на Диму по факту использования фальшивых документов с целью уклонения от службы в армии, а в ходе следствия и другое — в отношении самого изготовителя фальшивок. Правда, он пока не найден.

Вопрос следователя прокуратуры, признается ли лжепапаша в подделке документов, парень воспринял как веселую игру, где один убегает, а другой догоняет. Отрицать, что нарушил закон, не стал. А по новому УК РФ за это преступление полагается два года отсидки в местах не столь отдаленных. Кстати, пока шло следствие, Дима действительно стал отцом. Правда, пока одного ребенка. Может быть, к началу судебного процесса над лжепапашей родится и второй?

Дина КАЛИТИНА.

Прокопьевск.

Краски природы

Деревья — скалолазы

Если бы деревья могли понимать человеческую речь, и если бы мы при этом спросили у них, где они любят произрастать, то, наверное, они бы ответили нам так: «В плодородных долинах, в лесах и на полях, в садах, где угодно, была бы почва и влага».

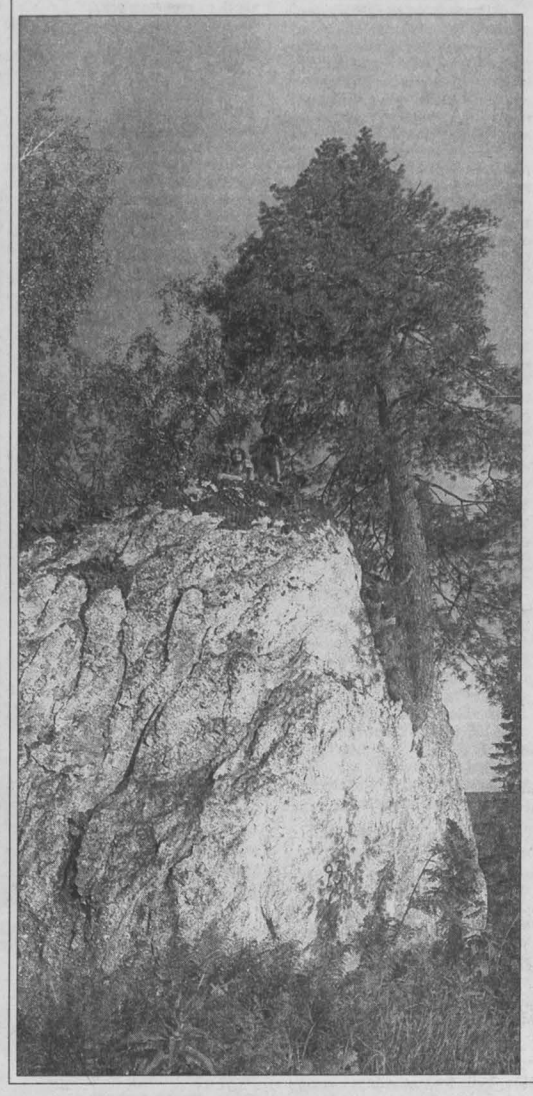

Но есть среди них «любители» забираться высоко в горы, и пуще того, настойчиво цепляться за почти безжизненные скалы. Порой берет удивление, как это удалось березе, сосне или кедру вырасти на отвесной скале? И при этом не просто уцелеть, а вполне процветая, украшая собой окрестный ландшафт.

Однако не все деревья любят «лазать» по скалам. К «альпинистам» можно причислить немногих: березу, сосну, кедр. Самая слабая из них береза: корни ее слабы, а крона имеет хорошую парусность, и береза редко доживает на скалах до зрелого возраста. По этой причине мы не увидим на скалах и нашу таежную красавицу пихту. Ее корни не способны ужиться среди камней.

Дереву для прорастания требуется много влаги, а на скалах ее мало. Кроме того, там жгучее солнце, сильный ветер. Пихта в редких случаях удерживается только на террасах, где достаточно места для ее поверхностных корней.

Если попытаться добраться до дерева-скалолаза (мне приходилось это делать), то можно увидеть, как его корни прочными узлами, цепкими спрутовыми отростками оплетают камни, проникая в широкие и узкие трещины, туда, где есть любое пространство, и, следовательно, влага и питательный субстракт.

На вершинах самых высоких и отвесных скал нередко можно увидеть группу или одиночное дерево. Они появились из зеленых долин, словно бы остановились на каменных откосах и с удивлением смотрят на свое отражение в омутовых водах реки. Это кедры и сосны. Время как бы застывает для них. Но деревья живут полнокровной жизнью. В бинокль можно заметить, как кедры обременяются тучным урожаем шишек, которые осенью начинают ронять. Упавшие шишки немедленно поедаются грызунами, уносятся птицами, многие, попадая в воду, намокают и тонут. Но есть и такие, что застревают в щелях скал. Их тоже находят грызуны и птицы. И все же один орешек закатился глубоко в щель между камней и затерялся там, затаился.

В любой каменной щели есть немного влаги и гумуса, занесенного ветром. Орешку надо немного того и другого. И он пророс. А далее с каждым годом его слабые корешки обретают силу. Прошло еще немного лет. Теперь мы видим, как к скале «прилепилось» молодое деревце.

В природе все целесообразно, и пустого места в ней никогда не бывает. Но и здесь есть порядок. Право на жизнь дается всем, но обретают его только сильные.

Николай КАРЕВ.
Фото **автора.**

КУБЕРТЕН-СПОРТ

футбол: второй дивизион

Календарь игр

с участием кузбасских команд (второй круг)

2 августа.
"Металлург-Запсиб" — "Кузбасс-Динамо", "Чкаловец-1936" — "Шахтер"

5 августа.
"Шахтер" — "Кузбасс-Динамо", "Металлург-Запсиб" — "Чкаловец-1936".

12 августа.
"Кузбасс-Динамо" — "Динамо", "Океан" — "Металлург-Запсиб", "Луч" — "Шахтер".

15 августа.
"Кузбасс-Динамо" — "Торпедо-Алттрак", "Океан" — "Шахтер", "Луч" — "Металлург-Запсиб".

22 августа.
"Сибиряк" — "Кузбасс-Динамо", "Металлург-Запсиб" — "Амур", "Шахтер" — "Смена".

25 августа.
"Чкаловец-Олимпик" — "Кузбасс-Динамо", "Шахтер" — "Амур", "Металлург-Запсиб" — "Смена".

1 сентября.
"Кузбасс-Динамо" — "Иртыш", "Звезда" — "Металлург-Запсиб", "Селенга" — "Шахтер".

4 сентября.
"Кузбасс-Динамо" — "Тюмень", "Селенга" — "Металлург-Запсиб", "Звезда" — "Шахтер".

11 сентября.
"Кузбасс-Динамо" — "Чкаловец-1936", "Шахтер" — "Металлург-Запсиб".

22 сентября.
"Луч" — "Кузбасс-Динамо", "Шахтер" — "Динамо", "Металлург-Запсиб" — "Торпедо-Алттрак".

25 сентября.
"Океан" — "Кузбасс-Динамо", "Шахтер" — "Торпедо-Алттрак", "Металлург-Запсиб" — "Динамо".

1 октября.
"Чкаловец-Олимпик" — "Металлург-Запсиб", "Сибиряк" — "Шахтер".

2 октября.
"Кузбасс-Динамо" — "Смена".

4 октября.
"Сибиряк" — "Металлург-Запсиб", "Чкаловец-Олимпик" — "Шахтер".

5 октября.
"Кузбасс-Динамо" — "Амур".

12 октября.
"Металлург-Запсиб" — "Иртыш", "Шахтер" — "Тюмень", "Звезда" — "Кузбасс-Динамо".

15 октября.
"Шахтер" — "Иртыш", "Металлург-Запсиб" — "Тюмень", "Селенга" — "Кузбасс-Динамо".

хоккей

Не уступили в классе старшим

Тренировочный матч в Новокузнецке между "Металлургом" и кемеровской "Энергией" не выявил победителя. Ничья - 1:1.

До этого соперники встречались лишь однажды - в Кемерове, и тогда представитель суперлиги показал, кто есть кто, добившись крупной победы...

Нынче едва не произошла сенсация. Гости (Стародубцев) открыли счет в середине второго периода, но Алексеев его все-таки сравнял.

Это была первая контрольная игра энергетиков, выступавших в самом что ни на есть боевом составе. Хозяева же предпочли поэкспериментировать. Отсюда, вероятно, и равенство в споре между старшими и младшими по рангу.

судомоделизм

Ученик превзошел учителя

В городе Энгельсе Саратовской области прошли чемпионат России и Спартакиада Российской оборонной спортивно-технической организации по судомоделизму (параллельный зачет) в классе скоростных радиоуправляемых моделей с двигателем внутреннего сгорания, в которых приняли участие 15 команд.

Удачно выступили в этих соревнованиях кемеровские судомоделисты. Мастер спорта, педагог Центра детского творчества Центрального района Андрей Сенников завоевал серебряную и бронзовую медали среди мужчин. А на счету его воспитанника ученика гимназии № 62 Романа Фридмана два «серебра» и «бронза».

В командном зачете кемеровчане заняли пятое место.

— Мы могли бы быть и выше. Наша «сборная»: я да Роман. За другие команды выступали по четыре-пять человек. И тем не менее десять сборных из пятнадцати мы обошли. Я считаю, что это неплохой результат, — так прокомментировал результаты Сенников.

В конце месяца он отправится в Польшу на чемпионат мира, где рассчитывает попасть в финальную восьмерку.

Сергей ЛЕПИХИН.

хоккей с мячом

Первый старт - в Первоуральске

Предварительными играми чемпионата России по ринк-бенди откроется сезон русского хоккея.

В начале сентября в Одинцове, Кирове, Омске и Первоуральске пройдут групповые турниры. Соперниками кемеровского "Кузбасса" на льду уральского города будут местный "Уральский трубник", "Маяк" (Краснотурьинск), СКА (Екатеринбург), "Сибсельмаш" (Новосибирск) и "Металлург" (Братск).

В финальный турнир выйдут по две лучшие команды из группы.

Олег КУРОЧКИН.

юстиции России — два века

Три дела

В сентябре 2002 года исполняется 200 лет Министерству юстиции России. Одно из его структурных подразделений — Кемеровская лаборатория судебной экспертизы — более сорока лет проводит исследования для милиции и прокуратуры, таможни, ФСБ, судов, нотариальных контор, социальной защиты, физических и юридических лиц. В лаборатории трудятся высококлассные эксперты-криминалисты, другие специалисты. Среди них А. С. Климова, Т. Н. Максимова, О. И. Пугачева, С. В. Пинегина, Н. П. Круглякова, С. А. Кручинин. Здесь проводится более 50 видов исследований. Только в прошлом году дано 6523 заключения. О трех из них наш рассказ.

У Ивана Васильевича Перепелицы юбилей. Юрист по образованию, сыщик и криминалист по призванию, он пришел к выводу, что и журналистика — зов его души. Более двадцати лет сотрудничает Иван Перепелица с газетой «Кузбасс», не раз побеждал в конкурсах материалов о сотрудниках милиции и юстиции и по праву считается внештатным корреспондентом «Кузбасса» в Кировском районе областного центра, где руководит Кемеровской научно-исследовательской лабораторией судебной экспертизы. Накануне юбилея вышла книга Ивана Перепелицы «В поисках «перекати поля» (записки сыщика). Публикуя очередной материал юриста-журналиста, редакция газеты «Кузбасс» поздравляет своего верного автора с его шестидесятилетием и желает творческого процветания на избранном пути.

«Яма» для директора

«Выкопана» она была на высоком профессиональном уровне. Все параметры были рассчитаны точно. Однако, вопреки ожиданию, сработала пословица: не рой другому яму...

Начало было светлым и радужным, как теплое майское утро. Одна коммерческая организация и три закадычных друга решили создать товарищество с ограниченной ответственностью. Назовем его «Стрела». Избрали генерального директора, заключили учредительный договор, утвердили устав, оформив протоколом и заверив подписями. Закипела работа. Дел оказалось невпроворот. Заглядывать в учредительные документы было недосуг. Да и незачем. Все оговорено, решено и скреплено не только подписями и печатями, но и твердым мужским словом с тостами.

Прошло какое-то время, понадобилось генеральному директору заглянуть в устав и другие учредительные документы. Глянул и обомлел. Содержание устава изменилось до такой степени, что он мог в любое время оказаться за воротами без доли в кармане. Посмотрел на свою подпись в протоколе. Закорючка его. И печать соответствует оригиналу. Чудеса! Естественно, директор — к коллегам по работе: «За что меня кинули, братцы?» А у коллег удивленные глаза: «Твои же подписи, и печать настоящая».

Директор — в суд. Там, естественно, вынесли определение о назначении технической экспертизы документов и подписей. Дать заключение было поручено старшему эксперту отдела почерка и технического исследования документов Р. Б. Садриевой.

Раиса Борисовна пришла в лабораторию судебной экспертизы более 15 лет назад девочкой с косичками. Основательно «грызла гранит» криминалистики. И вскоре стала одним из ведущих специалистов в этой области. За минувшие годы через ее руки прошли сотни документов, тысячи текстов и подписей.

И вот очередное дело. Тексты как тексты. На взгляд непрофессионала. А если взглянуть глазами специалиста? Похоже, коллеги зря изображали удивление. По признакам, известным только ей, Раиса Борисовна определила: шрифт один и тот же, а вот способы нанесения на разных страницах — разные. Ксерокс поработал в упряжке с компьютером. И довольно хороший ксерокс.

С подписями и печатью дело обстояло сложнее. Были они тютелька в тютельку по размеру и похожи, как близнецы-братья даже под микроскопом. И все же нашла признаки, которые говорили: над подписью и печатями капитально поработали компьютер с принтером. Причем, с принтером определенной модели.

— Клин клином вышибают, — вспомнила Садриева известную поговорку.

Включила в работу такого же типа компьютер и принтер, но уже имеющийся в распоряжении экспертного учреждения. И все скрытое стало явным. Последовал категоричный вывод о том, как и каким образом были подделаны подписи и печать в документах.

«Мерседес» из «президентского окружения»

Ближе к обеду к зданию лаборатории судебной экспертизы подкатил «Мерседес». Нельзя сказать, чтобы новый, но смотрелся. Солидного вида мужчина вышел из него и направился в помещение.

— Безобразие! — сказал он, зайдя в кабинет, где проводятся автотехнические исследования. — Эти гаишники совсем оборзели. Им идентификационный номер на моей «старушке» не нравится.

— Автомобиль нужно осматривать, — сказал старший эксперт-автотехник А. В. Ерошенко.

— Осматривайте, только имейте в виду, что этот автомобиль находился в президентском окружении, — надавил посетитель. — Ну, не России, конечно, одного суверенного государства...

— Да будь этот автомобиль хоть папы римского, я обязан его осмотреть, — ответил эксперт.

И принялся за дело.

В цивилизованных странах для этой процедуры специальные гаражи построены, есть соответствующая техника. Наш эксперт, как и тысячи других в России, из-за отсутствия гаража делает все на улице, при помощи опыта, наработок и, в лучшем случае, лупы.

Внешне представленный автомобиль ничем не примечателен. Даже идентификационные номера соответствуют эталонным образцам. И окраска вроде та, что применяется на фирме. Только одно «но»: следы демонтажа и повторной установки таблички с идентификационным номером. С какой такой безутешной печали ее снимали, а потом устанавливали вновь? Значит, номер нужно исследовать более тщательно. Мелочь? Но с этого все и началось. Клиент продолжал что-то бубнить о президентском окружении. А эксперт находил все новые и новые несоответствия. Теперь уже не только на идентификационном номере, но и на двигателе.

Основательно поработало «президентское окружение» над маркировочными обозначениями. И нужно отдать должное: весьма профессионально. Ездить бы этому автомобилю по дорогам Кузбасса, если бы профессионализм эксперта Ерошенко не оказался выше профессионализма «президентского окружения». Все встало на свои места.

Оставалось сделать контрольную проверку. Набран номер телефона МВД России. Там напрямую подключились к электронной базе фирмы «Мерседес-Бенц», выпускающей такие автомобили. Последняя точка поставлена. Представленный на исследование автомобиль находится в розыске на территории Германии. Расследованием занимается отдел полиции города Висбадена.

Недавно Александр Викторович вернулся из командировки с юга Кузбасса. Там местные умельцы-«мичуринцы», заметая следы преступления, скрестили два угнанных автомобиля разных моделей. И тем поставили в тупик местных сыщиков. После заключения эксперта «находчивость» умельцев оценили соответствующей статьей Уголовного кодекса.

А была ли собака?

Какие только предметы не присылают в лабораторию! С какими только вопросами не обращаются! Вот обыкновенная с виду дубленка с повреждениями. Дубленка-то обыкновенная, а вот гражданское дело необычное.

Беззаботно шла по улице одного из городов Кузбасса женщина в этой дубленке. И вдруг, откуда ни возьмись, огромная собака набросилась на нее. Подоспевший хозяин оттащил свирепого друга с тысячами извинений и пообещал возместить ущерб. Но потом, видимо, поразмыслив, что свидетелей нет, а раз их нет, то и нет доказательств, от добрых намерений открестился. Мало ли что женщине в голову придет? Короче, было нападение, была собака, и в одночасье ничего не стало. Пришлось суду решать: а была ли вообще собака? Потому что ответчик нашел спасительную соломинку, не только связанную с отсутствием свидетелей, но и с «пунктиком» в заявлении истицы. Дескать, женщина говорит о собаке, а у него собачка. То, что лапы большие, это порода такая.

Пришлось дубленку на экспертизу отправлять в судебно-экспертное учреждение.

Вначале повреждения на дубленке исследовал трасолог. Он и обнаружил в поле зрения микроскопа, вблизи повреждения, несколько шерстинок. Они были направлены эксперту-биологу Н. Н. Рудько. Исследованием было установлено, что шерстинки не чьи-нибудь, а собачьи, их цвет соответствует цвету шерсти собаки ответчика. Подвела-таки во второй раз «собачка» своего хозяина. Пришлось платить и материальный, и моральный ущерб.

Иван ПЕРЕПЕЛИЦА,
внештатный корреспондент «Кузбасса».
Кемерово.

***От редакции.** Фамилии, наименования фирм и некоторые обстоятельства дел изменены.*

Кроссворд

По горизонтали: 2. Дочь священника. 7. Высокая башня. 9. Плоский прямоугольный кусок металла или камня. 11. Цилиндр, вал в механизмах. 12. Член мафии. 13. Разновидность памятника. 14. Крепость в Средней Азии. 16. Шалун, баловник. 17. Невольник. 18. Заявление в суд. 19. Сорт картофеля. 20. Движение шахматной фигурой. 21. Волшебник. 22. Город в Нигерии. 26. То, что Евгений Онегин не мог отличить от хорея. 27. Множество деревьев, тесно растущих на большом пространстве. 28. Древний город, где умер Александр Македонский. 29. Приток Дуная. 31. Дипломат, родственник Петра I, один из образованнейших людей своего времени. 33. Мужское имя. 35. Церковное звание. 36. Разложившиеся, преступные элементы. 37. Удары в колокол как сигнал к сбору людей в случае пожара, тревоги. 38. Бабочка.

По вертикали: 1. Озеро в Африке. 2. Поднятие уровня воды в водоемах в результате ливней. 3. Ювелирный оливин. 4. Конюшня для рогатого тягла. 5. Коробка с крестом в автомобиле. 6. Звезда в созвездии Пегаса. 8. Звезда в созвездии Кассиопеи. 10. Бог музыки в древнеегипетской мифологии. 15. Помесь соболя и лесной куницы. 17. Фильм с Сильвестром Сталлоне в главной роли. 23. Очень жирный тропический плод. 24. Норвежский композитор, скрипач, дирижер (1840-1911). 25. Русский писатель, автор романов "Истоки", "Пещера". 26. Категория зависимого населения (раб, слуга) в государстве инков. 27. Персонаж комедии Ж.-Б. Мольера "Брак поневоле". 30. Марка японских автомобилей. 32. Основная угольно-металлургическая база Германии. 34. Желудь, достигший "степеней известных".

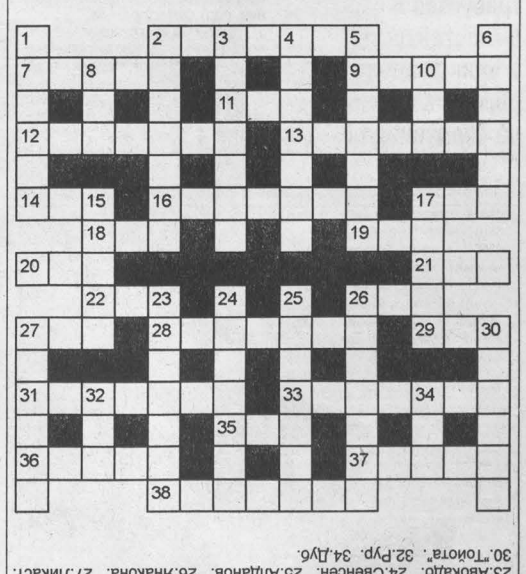

По горизонтали: 2.Лонова. 7.Вышка. 9.Плита. 11.Рог. 12.Мафиозн. 13.Обелиск. 14.Арк. 16.Озорник. 17.Раб. 18.Иск. 19.Ана. 20.Хол. 21.Мат. 22.Ада. 26.Ямб. 27.Лес. 28.Вавилон. 29.Ольт. 31.Куракин. 33.Аркадий. 35.Сан. 36.Сброд. 37.Навет. 38.Огневка.

По вертикали: 1.Чемба. 2.Паводок. 3.Перидот. 4.Бонома. 5.Антенка. 6.Мадрас. 8.Шаф. 10.Ихи. 15.Кидас. 17."Рэмбо". 23.Авокадо. 24.Сенсен. 25.Андаков. 26.Ямакона. 27.Линкат. 30."Тойота". 32.Руг. 34.Дуб.

Главный редактор В. М. ГУЖВЕНКО.

Газета «Кузбасс» учреждена администрацией Кемеровской области и журналистским коллективом редакции. Зарегистрирована Омской региональной инспекцией по защите свободы печати и массовой информации 27.01.94 г., свидетельство о регистрации №54.
Мнение редакции не всегда совпадает с мнением авторов.

АДРЕС РЕДАКЦИИ: 650630, г. Кемерово, пр. Октябрьский, 28.
Электронный адрес: news@knews.kuzbass.net
СПРАВКИ: по рекламе — 52-25-23; по письмам — 52-38-23; по редакции — 52-32-74.
Собственные корреспонденты: в Новокузнецке — 45-99-62, Новокузнецкое отделение рекламы — 36-77-97, Прокопьевске — 6-02-58, Ленинске-Кузнецком — 7-88-24, Мысках — 2-18-66, Яе — 2-17-06. Телефакс 52-12-10.

Газета является участником процесса по формированию единого информационного пространства. Материалы газеты, в том числе коммерческие предложения и реклама, размещаются в системах поиска Интернет и информационных продуктах компании «Мега».

Время подписания номера в печать по графику 20.00. Сдан в печать 19.35. Объем 4 п.л. Печать офсетная.

Тиражи во вторник, среду, пятницу — 19845; четверг — 43933; субботу — 20057.
Газета набрана и сверстана на компьютерном комплексе газеты «Кузбасс».
По вопросам качества печати звонить по тел. 52-03-34.
Типография издательства «Кузбасс»: 650630, г. Кемерово, пр. Октябрьский, 28. Заказ № 135.