551180
Кемеровская областная научная библиотека
Газетно-журнальный фонд

Издается с 7 января 1922 года

ОБЛАСТНАЯ МАССОВАЯ ГАЗЕТА
Кузбасс

126 (23144) 19 ИЮЛЯ 2002 г., ПЯТНИЦА

ИЮЛЬ

пн.	1	8	15	22	29
вт.	2	9	16	23	30
ср.	3	10	17	24	31
чт.	4	11	18	25	
пт.	5	12	19	26	
сб.	6	13	20	27	
вс.	7	14	21	28	

60-летию Кемеровской области

ИМЯ В ИСТОРИИ

Галина Игнатьевна ЗАВАДСКАЯ

Педиатр по образованию и призванию, она всю свою жизнь посвятила здоровью детей. Как депутат горсовета десятка созывов и главный педиатр Кемерова, она настаивала на системной профилактике, повторяя: больной ребенок — это ЧП.

Оснащение детских дошкольных учреждений спортивными комплексами, введение в школах обязательного горячего питания, создание при «Станции скорой помощи» специальных детских бригад, открытие педиатрического отделения в медицинском институте — это лишь краткий перечень дел, исполненных Завадской. Заслуги детского врача настолько весомы и значимы, что в 1988 году Г. И. Завадскую назвали почетным гражданином города Кемерово.

(Из фондов областного краеведческого музея).

21 июля - День металлурга

Кузнецкий металл для всей планеты

За последние три года металлургические заводы резко увеличили загрузку производственных мощностей и сегодня вышли на тот уровень производства стали и проката, который мы выпускали в наши лучшие предкризисные годы. Объем производства за этот период увеличился на 35 процентов, в отрасли дополнительно было создано около пяти тысяч новых рабочих мест.

На Запсибе хорошая погода

Досье: Александр Никитович Лаврик.
Почетный металлург, член Советской ассоциации качества, член-корреспондент Академии проблем качества. Награжден медалью ордена «За заслуги перед Отечеством». После окончания металлургического факультета Сибирского металлургического института начинал свою карьеру с «производственных низов» — работал подручным разливщика на Запсибе. Затем— мастер, старший мастер, начальник цеха подготовки составов, главный инженер управления по производству и поставкам.
С 1996 по 1998 гг. — директор по производству. С 1998 по 2001 гг. — первый заместитель генерального директора ОАО «ЗСМК».
С 2001 г. — генеральный директор ОАО «Западно-Сибирский металлургический комбинат».
Главными качествами современного руководителя считает профессионализм и безусловное выполнение обязательств перед партнерами.

— Александр Никитович, каково место Запсиба в сегодняшней российской металлургии?

— Западно-Сибирский металлургический комбинат является одним из крупнейших производителей металлопроката строительного и машиностроительного сортамента в России. На долю ЗСМК приходится около 10 процентов отечественного готового проката. Следует особо отметить, что Запсиб производит 49 процентов всей российской катанки и 46 процентов строительной арматуры. На внутреннем рынке основные поставки металлопродукции приходятся на Западно-Сибирский регион (40 процентов поставок), основной потребитель среди стран СНГ — Казахстан (более 90 процентов отгрузки в СНГ).

В настоящее время более 58 процентов в бизнесе ЗСМК составляют экспортные поставки металлопродукции. Географическое положение и региональная структура металлопотребления побуждают нас ориентироваться в экспортной политике прежде всего на рынок металлопродукции Юго-Восточной Азии (85,5 процента экспорта).

— Какова сегодня конкурентоспособность запсибовской продукции?

— Повышая конкурентоспособность металлопродукции, Запсиб работает на четырех основных направлениях: повышение технического уровня продукции, создание ценовой конкуренции, расширение сервисных услуг и коммуникаций.

На комбинате успешно функционирует система обеспечения качества, сертифицированная МОО «МАК»-«СовАсК» (Москва) в 1994, 1997-2000 годах, корпорацией «Регистр Ллойда» (Англия) в 1997, 2000 гг.

Качество металлопроката трижды, начиная с 1992 г., подтверждалось сертификатами «Регистра Ллойда», а в 1999 году арматурная сталь для железобетонных конструкций класса А500 диаметром 10-25 мм была сертифицирована в системе сертификации ГОСТР (Москва).

Сварочная проволока сертифицирована Российским морским регистром судоходства. Высокое качество продукции комбината подтверждено многочисленными международными наградами, в том числе Золотой звездой «Арка Европы» (Мадрид, Испания), Международным знаком «Золотой глобус» (Копенгаген, Дания), Золотым трофеем «За качество» (Женева, Швейцария), премией правительства Российской Федерации в области качества.

— Правительство заявило о сокращении рынка металлов, пугает резким падением производства, массовыми сокращениями в отрасли. Нужен ли сегодня кому-либо российский металл?

— Я не совсем согласен с постановкой вопроса в той части, что правительство «пугает резким падением производства». Правительство не пугает, а пытается реально оценить ситуацию, сложившуюся в настоящее время на рынке металлов. Однако рынок есть рынок: положение на нем меняется резко и зачастую неожиданно, востребованность металла имеет свой размах и амплитуду. Весьма вероятно, что сегодня мы уже прошли самую «низкую точку» цены на металл, когда она была ниже себестоимости, а значит, можно ожидать общего улучшения ситуации. Кроме того, существуют незаполненные рыночные ниши. Их надо определять и осваивать — и этим мы также сегодня занимаемся.

НА СНИМКЕ: горновые третьей бригады доменной печи №1 ОАО «ЗСМК» (слева направо) Алексей Квашнин и Александр Поляков.

Фото **Анатолия Кузярина.**

(Окончание на 3-й стр.).

Примите поздравления

Уважаемые работники металлургической промышленности! Дорогие ветераны труда!

21 июля мы отмечаем профессиональный праздник металлургов. В этом году он проходит в преддверии 60-летнего юбилея образования Кемеровской области. Большинство металлургических и горнорудных предприятий Кузбасса — ровесники области. Их становление пришлось на суровые годы Великой Отечественной войны, когда Кузбасс стал мощным рубежом нашей обороны.

И сегодня металлургия по праву остается базовой отраслью нашей экономики. Она дает треть общего объема промышленного производства области. У нас производится каждая шестая тонна стали и проката, свыше 60 процентов всего ферросилиция в стране. Кузбасс фактически является монополистом по производству магистральных и трамвайных рельсов в России. Продукция кузнецких металлургов поставляется в десятки стран мира.

Большинство наших металлургических заводов и комбинатов — не только крупные, а еще и градообразующие предприятия. От результатов их работы во многом зависит социальная стабильность целого ряда городов Кузбасса. Сегодня каждый третий житель нашего края, а это около одного миллиона человек, так или иначе связан с металлургической промышленностью.

В последнее время сделаны реальные позитивные шаги по подъему этой базовой отрасли. На металлургических предприятиях области практически завершился процесс формирования эффективных управленческих команд. На Запсиб, КМК, Новокузнецкий алюминиевый и Кузнецкий ферросплавный заводы пришли новые собственники, высококвалифицированные менеджеры. Они стали активно заниматься реконструкцией и модернизацией производства, своевременно рассчитываться с налогами, решать важнейшие социальные вопросы, повышать заработную плату трудящимся.

Наше главное достижение — вывод из банкротства гиганта черной металлургии — ОАО «Западно-Сибирский металлургический комбинат». Объем производства основных видов продукции здесь увеличился более чем вдвое. Большая работа проведена по техническому перевооружению и реконструкции производства. Сегодня Запсиб по праву занимает достойное место среди самых мощных металлургических компаний в мире.

Слаженно, ритмично работают коллективы ОАО «Кузнецкие ферросплавы», ОАО «Новокузнецкий алюминиевый завод», ОАО «Кокс» и ряд других металлургических предприятий. Здесь последовательно занимаются реконструкцией и модернизацией производства, активно решают социальные вопросы.

К сожалению, сегодня наши металлургические предприятия, как и вся металлургическая промышленность России, да и во всем мире, переживают нелегкие времена. Причины известны. Это жесточайший кризис перепроизводства, обвал цен на мировом рынке стали и алюминия. Сегодня почти треть производимой в мире стали оказывается лишней. В связи с этим резко обострились проблемы сбыта продукции, а позиции наших конкурентов на мировом рынке продолжают ужесточаться. Вслед за США правительства ряда стран приняли заградительные меры по ввозу российской стали.

Положение усугубляется продолжающимся ростом тарифов на электроэнергию, железнодорожные перевозки. Если не принять экстренных мер, кризис в металлургической отрасли способен нанести сильный удар по экономике и социальной стабильности России.

Не случайно при Госсовете РФ создана рабочая группа по развитию угольной и металлургической промышленности России, которую по поручению президента РФ В. В. Путина возглавляет губернатор Кемеровской области.

У себя в регионе мы принимаем меры по выводу из кризиса ряда металлургических предприятий. Так, администрация области совместно с управляющей компанией «Евразхолдинг», профсоюзным комитетом, советом ветеранов Кузнецкого металлургического комбината утвердила концепцию выхода КМК из финансового кризиса, согласно которой на базе комбината создано девять самостоятельных дочерних предприятий, объединенных единым производственным циклом.

В облдминистрации разработана программа создания новых рабочих мест на проблемных металлургических предприятиях. В целях социальной поддержки металлургов создан также специальный фонд имени академика И. П. Бардина, председателем попечительского совета которого является губернатор. Попечительский совет фонда принял решение о финансировании пяти новых производств с созданием 200 новых рабочих мест до конца 2002 года.

И, конечно, важнейшей задачей в нынешней кризисной ситуации является ускоренная реконструкция и модернизация основного производства, внедрение современных технологий, освоение новых видов продукции, отвечающих мировым стандартам.

Поэтому на Кузнецком металлургическом комбинате следует ускорить реализацию программы реконструкции электросталеплавильного и рельсобалочного производства. На Запсибе необходимо активизировать работы по реализации долгосрочной программы глубокой реконструкции основного производства, которая рассчитана на период до 2010 года.

Многое предстоит сделать руководителям, профсоюзным комитетам наших металлургических предприятий и по решению важнейших социальных вопросов — повышению заработной платы, строительству жилья, охране труда, организации отдыха металлургов, адресной помощи ветеранам и малообеспеченным семьям.

Уверены, что общими усилиями мы обеспечим стабильное развитие металлургических предприятий, сделаем наш Кузбасс мощным и процветающим краем.

Уважаемые металлурги! Поздравляем вас с праздником! Желаем новых трудовых успехов и свершений, здоровья и благополучия вам и вашим семьям!

С уважением
А. Г. ТУЛЕЕВ,
губернатор.
Г. Т. ДЮДЯЕВ,
председатель областного Совета народных депутатов.
В. Н. КАЗАКОВ,
главный федеральный инспектор.

Материалы, посвященные Дню металлурга, читайте на стр. 3,4.

Курс

Вместе с угольщиками

О состоянии дел в отрасли накануне Дня металлурга рассказывает заместитель губернатора по промышленности, транспорту и связи доктор технических наук А. И.КОПЫТОВ:

— Отрасль дает 16 процентов всех налоговых поступлений в консолидированный бюджет области. Это второе место и металлурги отошли на него после гигантского скачка угольной промышленности, что произошел в последние четыре года. Но если посмотрим такой, к примеру, показатель, как валютная выручка, то увидим, что наша металлургия приносит ее области 55 процентов. Больше всех!

Но экономическая погода меняется резко. В мире уже бушует металлургический кризис и областная власть направила президенту В.В.Путину пакет документов с предложениями по обеспечению устойчивого социально-экономического развития металлургии.

Эти предложения нашли отражение в концепции развития металлургической промышленности России до 2010 года, которая обсуждалась 16 мая на заседании правительства. Особых усилий потребовала Программа реструктуризации Кузнецкого комбината.

Как известно, президент поручил нашему губернатору возглавить при Госсовете группу для разработки основ государственной политики угольной отрасли и повышения конкурентоспособности ее продукции на рынке. Кроме чисто угольного раздела, комиссия разработает точно такие же основы и для металлургии. Доклад на угольную тему намечено рассмотреть на заседании Госсовета в августе, на металлургическую – в декабре.

- Сообщалось, что в области создается система защиты металлургов, и не только работников КМК. Что уже сделано на практике?

(Окончание на 3-й стр.).

Казна

Половину доходов — на зарплату

Губернатор А. Тулеев направил главам городов и районов области телеграмму, где вновь предупредил их о персональной ответственности за выплату зарплаты бюджетникам и отпускных работникам образования.

По данным главного финуправления облдминистрации, за первую половину июля этого года городами и районами области на зарплату работникам бюджетной сферы направлено в среднем 50,7 процентов собственных доходов.

Высокий уровень обеспечили города: Анжеро-Судженск — 50,2 проц. собственных средств, Гурьевск — 50,8 проц., Ленинск-Кузнецкий — 50 проц., Осинники — 59,1 проц., Таштагол — 50,1 проц., Тайга — 56 проц., Топки — 50,4 проц., Юрга — 58,5 проц., Калтан — 54,7 проц., Полысаево — 50 проц.; районы: Беловский — 50 проц., Гурьевский — 70,5 проц., Ижморский — 63,3 проц., Ленинск-Кузнецкий — 51 проц., Новокузнецкий — 63,3 проц., Прокопьевский — 50,2 проц., Промышленновский — 60,5 проц., Тяжинский — 52 проц., Тисульский — 52,4 проц., Яшкинский — 60,3 проц.

Не выполнили требование о направлении на заработную плату работникам бюджетной сферы города: Киселевск (глава А.Н. Наумов) — 44,5, Междуреченск (глава С.Ф. Щербаков) — 41,8, Мыски (глава Ю.А. Торопов) — 41, 8; районы: Кемеровский (глава А.К. Глебов) — 36, Крапивинский (глава В.А. Малин) — 41,1, Юргинский (глава Х.М. Сурхаев) — 41,6.

Ю.А. Торопов.

А. К. Глебов.

Как сообщили в главном финуправлении, главы этих муниципальных образований ставят на грань срыва выполнение условий протокола, подписанного между облдминистрацией и Минфином РФ. Это может ограничить финансовую помощь из федерального бюджета, соответственно ограничив помощь городам и районам из областного бюджета.

Тулеев потребовал от глав этих городов и районов в оставшиеся дни июля значительно увеличить направление собственных средств на выплату заработной платы работникам бюджетной сферы и довести эту цифру до 50 процентов.

Пресс-служба АКО.

награды

УКАЗ
ПРЕЗИДЕНТА РОССИЙСКОЙ ФЕДЕРАЦИИ

О награждении государственными наградами Российской Федерации

За большой вклад в развитие металлургической промышленности, достигнутые трудовые успехи и многолетнюю добросовестную работу наградить

МЕДАЛЬЮ ОРДЕНА «ЗА ЗАСЛУГИ ПЕРЕД ОТЕЧЕСТВОМ» II СТЕПЕНИ

ИКОННИКОВА Ивана Александровича — механика открытого акционерного общества «Кузнецкие ферросплавы», Кемеровская область.

КАЛЬЧИГУ Александру Николаевну — шихтовщика открытого акционерного общества «Кузнецкие ферросплавы», Кемеровская область.

Присвоить почетные звания:

«ЗАСЛУЖЕННЫЙ МЕТАЛЛУРГ РОССИЙСКОЙ ФЕДЕРАЦИИ»

ПРОКОПЦУ Виктору Григорьевичу — начальнику отдела открытого акционерного общества «Кузнецкие ферросплавы», Кемеровская область.

«ЗАСЛУЖЕННЫЙ ЭНЕРГЕТИК РОССИЙСКИЙ ФЕДЕРАЦИИ»

ВАРЛАМОВУ Владимиру Николаевичу — электромонтеру по ремонту и обслуживанию оборудования открытого акционерного общества «Кузнецкие ферросплавы», Кемеровская область.

Президент Российской Федерации В. ПУТИН.

Москва, Кремль
9 июля 2002 года
№ 708.

КУРЬЕР

служба новостей «Кузбасса»: тел. 52-37-33, 52-36-45, 52-67-67

КУРС ВАЛЮТЫ (ЦЕНТРОБАНК)
19 июля
$ 31,53 руб.
€ 31,75 руб.

Бедность — не порок. А тема кооперации

Вчера в Кузбассе работала российская научно-практическая конференция «Усиление борьбы с бедностью — стратегия и социальная миссия потребительской кооперации».

Конференция проходит во многих городах России, в начале неделе ее участников встречали томичи. В нашей области местом проведения конференции выбрали Юргинский и Топкинский районы. Цель конференции — обмен опытом в решении приоритетных задач современной потребительской кооперации. Это — обеспечение занятости сельского населения, повышение его доходов, развитие сферы бытовых услуг на селе, увеличение закупок излишек производства у селян. Кстати, в нашей области за первое полугодие излишков сельхозпродукции у населения закуплено в 2,7 раза больше, чем за тот же период прошлого года.

Вчера участники конференции побывали в селе Проскоково, познакомились с работой местного заготовительного пункта, парикмахерской, пункта по ремонту телерадиоаппаратуры, сельхозинвентаря. В Юрге посетили пекарню, частное подворье, пункт по сепарированию молока. После пленарного заседания гости посетили сельский магазин в селе Симаново, пункт искусственного осеменения коров частного сектора, аптеку, магазин, торговый центр в Топках.

Стань лучшим!

На разрезах «Томусинский», «Красногорский», «Ольжерасский» и «Сибиргинский» угольной компании «Южный Кузбасс» проходят конкурсы «Лучший по профессии».

В соревновании принимают участие машинисты экскаваторов, бульдозеров и буровых станков, а также водители технологических автомобилей.

Проверка на профессионализм включает в себя демонстрацию практических навыков управления горно-транспортным оборудованием и знание теории по горному делу, технике безопасности, правилам дорожного движения (для водителей) и т. д. Для тех, кто считает себя асом в своем деле, приготовлены специальные задания повышенной сложности.

Успешно пройдя все испытания и набрав максимум очков, победители получат Почетные грамоты, ленты с надписью «Лучший по профессии» и денежные премии: за первое место — 3 тысячи рублей, за второе — 2,5, за третье — 2 тысячи рублей.

Пресс-служба ОАО УК «Южный Кузбасс».

факт

В Новокузнецке произошла ссора между пожилым человеком и двумя молодыми людьми во дворе одного из домов. Дедушка вынес из дома винтовку «Вепрь» и открыл стрельбу по обидчикам. В результате один из них скончался, а второй получил тяжелые ранения.

Коротко

• Вчера состоялась встреча губернатора А. Тулеева с директором совхоза «Суховский» Г. Левиным. Губернатор поблагодарил директора за оказание помощи социально слабозащищенным кузбассовцам. Только в прошлом году совхоз безвозмездно выделил нуждающимся 62 тонны свежих овощей. В ходе встречи достигнута договоренность об оказании «Суховским» продуктовой помощи семьям областного центра, имеющим троих и более детей. Каждая получит по 10 килограммов свежих огурцов.

• Вчера в спортивно-оздоровительном лагере Кемеровского государственного университета в деревне Подъяково Кемеровского района открылся первый областной студенческий фестиваль. В нем принимают участие студенты всех вузов области. Днем студенческие команды соревнуются в футболе, волейболе, баскетболе и других видах спорта. Вечером собравшихся развлекают творческие коллективы, вокруг традиционного костра звучат песни под гитару.

Открылся новый автоцентр

Вчера на дочернем предприятии «Автотранспортное предприятие» КМК открылся самый крупный в Новокузнецке автоцентр. Он оснащен современным диагностическим оборудованием, здесь работают участки по ремонту двигателей, сварочный, покраски и ряд других служб. Все они связаны в единый комплекс, в котором трудятся 26 профессиональных специалистов ремонтного дела. Автоцентр реставрирует не только отечественные и зарубежные легковые машины любых марок, но и автобусы. Первые два дня работы в нем посвящены Дню металлурга, и ряд ремонтных операций работникам КМК будет проводиться бесплатно.

Михаил ЕРШОВ,
корр. «Кузбасса».
Новокузнецк.

Соляная пещера

Во второй городской больнице Прокопьевска появилось новое отделение — спелеологии.

И теперь, чтобы пройти курс лечения в соляной пещере, нет особой необходимости ехать на курорт. Достаточно получить направление терапевта или фтизиатра.

Идея оборудовать свою соляную пещеру пришла к главному врачу Владимиру Щебенькову после того, как он прошел курс лечения спелеологией в Белокурихе.

— Я был удивлен, что после нескольких сеансов у меня пропала одышка и я без остановок стал подниматься на пятый этаж. А учитывая, что экология Прокопьевска просто способствует увеличению пациентов — астматиков, аллергиков, с заболеваниями верхних дыхательных путей, то соляная пещера в нашем городе не пустовала бы.

Однако идея требовала средств. Например, чтобы купить импортный ультразвуковой ингалятор. Да и обычная поваренная соль тоже стоила немалых денег, ведь ее нужно как минимум около двух тонн. Правда, из соображений экономии можно было обойтись собственными силами, хотя к этому времени В. Щебеньков познакомился со специалистами новосибирской фирмы, которая уже более десяти лет занимается «строительством» соляных пещер. Сбербанк под гарантию горздрава выдал ссуду на пять лет.

Первыми пациентами нового отделения стали сами медики. Небольшая комната почти погружена в темноту и освещается только слабыми фонарями. Через небольшое оконце льется струйка аэрозольных ионов хлорида натрия. И все это на фоне спокойной музыки. Курс напоминает сеанс психотерапии. Но психотерапия тут лишь сопутствующая процедура. Основное действие направлено на очищение системы верхних дыхательных путей. В кабинете вся атмосфера наполнена ионами хлорида натрия, которые проникают в бронхи, альвеолы легких и очищают их, устраняя источник инфекции.

Дина КАЛИТИНА,
корр. «Кузбасса».
Прокопьевск.

Криминал

Двигатели кто-то заказал

Вчера в первом часу ночи двое неизвестных явились на территорию стройуправления №2 шахты «Комсомолец» и под угрозой предмета, похожего на пистолет связали моториста и слесаря. После чего подогнали автокран с КамАЗом и погрузили два резервных электродвигателя стоимостью около 870 тысяч рублей. Через два часа на автодороге сотрудники Ленинск-Кузнецкой районной и городской милиции остановили этот КамАЗ. Установлено, что преступление совершил 47-летний слесарь этого же предприятия (отработал всего один год) и некий неработающий 26-летний гражданин. Двигатели возвращены на место. Устанавливается лицо, заказавшее технику.

Взяты с поличным

Беловская милиция оперативно задержала убийц-грабителей во время совершения ими преступления.

Как обычно вечером 28-летний частный предприниматель пришел домой с работы. Не успел он закрыть входную дверь, как на пороге возникли два молодых человека. Они представились работниками Беловской горэлектросети и предъявили удостоверение (один из них работал на этом предприятии программистом). Поверив документу, хозяин впустил «электриков» в дом. Внезапно один из них выхватил нож, а второй схватил его за руки. Отморозки нанесли человеку 12 ножевых ранений, от которых он скончался. Но ограбить квартиру не успели. Соседи услышали крики и шум борьбы и позвонили в милицию.

Оперативники приехали, когда преступники еще находились в квартире. Программисту 20 лет, его неработающему подельнику — 18.

Дождь смыл урожай вместе с грядками

В среду в Таштагольском районе за семь часов выпала месячная норма осадков.

Сильный ливень начался в 19 часов 30 минут и сопровождался грозовыми раскатами. Скорость ветра достигала 25 метров в секунду. Шквалом повалило деревья прямо на линии электропередач. Из-за чего были обесточенны поселки Майск, Полон, Чулеш, Мрассу. Пострадали интересы жителей — вода местами практически смыла огороды, расположенные в низине. Все местные речушки вышли из берегов. На реке Шалым, как сообщили в управлении по делам ГО и ЧС, оказался подтоплен мост. Из-за плохой видимости на автодорогах имели место аварийные ситуации. К счастью, обошлось без жертв. Материальный ущерб уточняется. В четверг восстановительные работы еще не были закончены.

погода

ИЮЛЬ

19 июля.
Восход 05.57. Заход 22.46.
Долгота дня 16.56.

Первая четверть 17 июля
Заход 02.02
Восход 18.02

По прогнозу Международной космической метеослужбы, в Кемерове малооблачно, в субботу днем до 25, ночью до 16, в воскресенье днем до 26, ночью до 14 градусов.

По югу области малооблачно, в субботу днем до 27, ночью до 15, в воскресенье днем до 29, ночью до 13 градусов.

Интернет-приемная губернатора www.mediakuzbass.ru
Письмо А.Тулееву — ответ А.Тулеева

По вопросам налогообложения, фактам нарушения налогового законодательства и незаконного оборота алкоголя обращайтесь в управление Министерства по налогам и сборам по «телефону доверия» в Кемерове 36-12-57 или на сайт http: //oblgni.info.kuzbass.net

КАКИЕ МЫ

общество • власть • человек

Мы — профи!

Найти работу в наши дни — проблема. Молодому человеку без единого дня трудового стажа — в особенности. Тем более без вузовского диплома. Это проблема целого поколения. И вот молодые люди, еще практически дети, решили взяться за ее разрешение сами. Решение было принято на необычной встрече в одном из поселков Кемеровской области.

Поселок Школьный, Прокопьевский район. Скромное учебное заведение — аграрный колледж, бывшее сельскохозяйственное училище. Его двадцать один год возглавляет Александр Сергеевич Овчинников. Здесь красиво и уютно. И неожиданно богато. Во дворе стоит мощный «Конкорд» — подарок губернатора. За подарок колледж отблагодарил, взяв дополнительные посевные площади и сформировав группу из неблагополучных детей, практически беспризорных. Дал им шанс.

Это и вправду шанс, потому что выпускники колледжа редко остаются без работы. 70 процентов трудоустраиваются по специальности! Областной центр забирает ветеринаров. Новоиспеченные фермеры или создают свои хозяйства, или устраиваются работать в чужие. Находятся рабочие места для технологов и бухгалтеров. Более того, из ветеринаров и бухгалтеров треть выпуска уезжает в Омск и Санкт-Петербург доучиваться, получать высшее образование. А всего продолжает обучение каждый пятый.

Далеко не в каждом учебном заведении есть такие компьютерные классы. Ученикам не приходится тесниться за машинами. И сколько учебных программ! Кстати, в одном из кабинетов стоят «Ямахи» двенадцатилетней давности. И работают, как новые. А ведь двенадцать лет назад даже не в каждом вузе были компьютерные классы...

Все это заслуга Александра Сергеевича. Едва придя сюда директором, он в первую очередь организовал в училище собственную столовую. Так было гораздо экономичнее.

И сейчас прекрасное оборудование кабинетов, тренажерный зал, новейшие установки в цехах, где пекут торты и печенье, изготавливают макаронные изделия (более десятка разновидностей), профилакторий, где есть даже барокамера, — это не из бюджета. А благодаря трудам учащихся и сотрудников и хозяйственности директора. Заработать пытаются всячески. Ветеринары купируют хвосты и уши собакам, делают и более сложные операции самым разным домашним животным. Даже из Прокопьевска приезжает клиентура. Туда же, в райцентр, везут торты и печенье. Скоро откроется мясоколбасный цех.

Слова «среднее учебное заведение» ассоциируются скорее с крайней бедностью, чем с такой зажиточностью. А ведь колледж Александра Сергеевича — не единственный. Хотя из лучших. Один из двадцати так называемых ресурсных центров обладминистрации. По ее заказу в них изготавливается продукция для больниц, интернатов, домов престарелых. Дешевле обычной и высокого качества. Выгодно всем.

По словам Ирины Александровны Жигаловой, начальника областного департамента среднего профессионального образования, такие собственные производства предполагается открыть везде, где можно. Это и заработок, и повышение качества профессионального обучения. Что архиважно. В области около сорока тысяч учащихся средних профессиональных учебных заведений. И это дети отнюдь не из самых благополучных семей. Для них здоровая атмосфера в училище — это спасение. Недаром в государственной образовательной доктрине приоритет отдается именно среднему профессиональному образованию. В стране, несмотря на безработицу, остро ощущается дефицит профессиональных рабочих. А естественная годовая убыль персонала на предприятиях, подчеркивает Ирина Александровна, больше годового выпуска училищ и колледжей. Если бы предприятия, как встарь, сотрудничали с учебными заведениями! И качество обучения было бы выше, и проблема трудоустройства не стояла бы так остро, и на заводы и фабрики приходили бы обученные люди, настоящие специалисты.

Недавно в Школьный съехались учащиеся множества кузбасских колледжей, училищ и лицеев, в общей сложности сто пятьдесят ребят. Цель — учреждение новой общественной организации, ученического самоуправления. Ребят разбили на группы по десять человек, и каждая попыталась представить себе, какой должна быть будущая организация, чем заниматься, какие проблемы наиболее актуальны и при этом разрешимы собственными силами.

Группы взялись за дело с подлинным энтузиазмом. Придумали названия и девизы, выпустили стенгазеты. Девизы попадались веселые. («У нас полно забот — сделаем все наоборот». Или: «Заходи — не ошибешься»). И серьезные: «Помоги другому, а другой поможет тебе», «Образование — учащимся ПТУ».

Идеи же шуточными не были. Новокузнечане решили, что лучшая мысль — открыть досуговый центр и спортзал, чтобы молодежи было чем заняться. Ребята из Прокопьевска приоритетной задачей сочли борьбу с наркоманией и готовы были заниматься пропагандой здорового образа жизни, договариваться с врачами, психологами и педагогами о проведении лекций. Кемеровские и ленинск-кузнецкие гости отдали предпочтение организации ученических центров занятости. А другая группа из областного центра выдвинула трогательную и бескорыстную идею: заботиться о беспризорных детях, устраивать для них игровые площадки и что-то вроде небольших приютов, приглядывать за ними и делать так, чтобы дети из благополучных семей не боялись общаться с ними, и учить их добру.

А потом в актовом зале колледжа состоялась презентация идей, похожая на КВН.И обсуждение с голосованием. Победила идея совместного самостоятельного трудоустройства. Активисты будут завязывать контакты с предприятиями и организациями, средствами массовой информации. И сообщать потенциальным работодателям, что выпускники училищ и колледжей — это как раз то, что им надо. Девиз родился с ходу, «Мы — профи!»

— Мы поддержим ребят, как сможем, — говорит Татьяна Михайловна Титорова, главный специалист отдела стратегии развития департамента. — Но организовывать и вести новое дело они будут сами. В том-то и смысл существования общественных организаций и объединений — чтобы люди могли делать для себя то, что сегодня не в состоянии сделать для них государство.

Елена ПРОКОПЬЕВА.

НА СНИМКАХ: Александр Сергеевич Овчинников; участники встречи обмениваются идеями.

Фото **Рашида Салихова.**

Бензиновый коктейль

олигархи взболтали не без участия правительства

К повышению цен на бензин нас готовили заранее. Информационно-слуховое обеспечение скачка цен было осуществлено по всем законам продвинутой пиар-кампании. Как водится в таких случаях, к моменту поднятия цен автомобилисты должны были сами поверить в целесообразность происходящего. Тем более неожиданной оказалась реакция ряда СМИ.

Любопытно, что некоторые издания к тому времени уже начали "артподготовку". "Комсомольская правда", например, вроде бы невзначай указала на вероятность летнего повышения цен на автомобильное топливо в США, а «Коммерсантъ" акцентировал внимание на ценовом ударе по Западной Европе. Потом нас "порадовали" повышением цен на топливо в 56 регионах, причем иногда это объяснялось переделом рынка ГСМ.

Недавно, к примеру, интернет-издание «Континент-Сибирь» сообщило, что между компанией «ЮКОС-РМ» и Кемеровской обладминистрацией были достигнуты принципиальные договоренности о долгосрочных поставках нефтепродуктов в область. Подписанное соглашение позволит ЮКОСу достаточно активно работать в регионе, до недавнего времени считавшемся традиционной сферой влияния нефтяной компании «Сибнефть». Так вот нынешнее повышение цен на ГСМ вице-президент ЮКОСа Александр Бурмистров назвал в интервью традиционным. Мол, увеличение спроса на топливо почти на 30% связано как с ростом потребления ГСМ промышленными предприятиями, агропромышленным комплексом, так и с повышением спроса со стороны автовладельцев. В это же время некоторые уважаемые газеты вовсю проводили идею о первичности качества бензина над его ценой. «Финансовые известия» "выстрелили" уже ближе к самому скачку, сообщив об ожидаемом в мае "резком повышении" цен на бензин. Тогда же начали озвучиваться наиболее частые логические обоснования этого шага: повышение оптовых цен, рост цен на мировом рынке, отмена правительством ограничений по экспорту нефти за рубеж. Все эти причины в сумме означали не что иное, как попытку возложить вину на российские фирмы-экспортеры, якобы в своих корыстных интересах вывозящие вне всяких разумных пределов нефть за рубеж в ущерб отечественным потребителям. В государственных СМИ было озвучено еще более конкретное обвинение. Оказывается, речь идет ни много ни мало как о "картельном сговоре, организованном нефтяными олигархами".

Тем более сам министр финансов России Алексей Кудрин напрямую заявил, что небывалый рост цен на бензин является следствием целенаправленной политики отечественных нефтяных компаний. До этого уже многие аналитики связывали стремительно меняющиеся ценники на заправках с "корпоративным сговором" хозяев российской "нефтянки". Стоимость бензина постоянно растет с апреля, и сейчас, например, трудно найти 95-й дешевле, чем 10 руб. 50 коп. за литр. По словам того же Кудрина, "предприятия начинают раскручивать цены". Одно из видимых объяснений этому - попытка олигархов компенсировать свои убытки, связанные с инфляцией, а также прогнозируемое снижение прибылей из-за планов российского правительства повысить с 1 января 2003 года акцизные сборы на нефтепродукты на 45%. Причем, как это обычно бывает, свои потери нефтяные генералы намерены компенсировать за счет простого потребителя.

Однако нефтяники напрочь отвергли такую постановку вопроса, немедленно опровергнув пущенный слух. По мнению президента Российского топливного союза Сергея Борисова, правительство само в состоянии принять необходимые меры, чтобы "разрулить" ситуацию, например, в случае необходимости повысить экспортные пошлины. Нефтяники, кроме того, ставят под сомнение целесообразность 70-процентного увеличения акцизов и переход к обложению налогом на АЗС непосредственно с каждого бензинового пистолета.

В ответ правительство было вынуждено несколько отступить. Например, как заявил вице-премьер Христенко, "ситуация является абсолютно нормальной". В свою очередь, Герман Греф объяснил ситуацию естественным пересмотром налоговых параметров, а по мнению Михаила Касьянова, речь идет опять-таки лишь о "сезонном факторе".

Однако эксперты-нефтяники полагают, что и эти аргументы правительства не терпят критики. Например, министр энергетики Игорь Юсуфов заявил в интервью "Аргументам и фактам", что "повышение отпускной цены на все виды топлива произошло совершенно неожиданно и трудно сказать почему". Считается, что снятие ограничений на экспорт нефти не привело к тому, что нефть стала экспортироваться в огромных объемах. А значит, по ряду оценок, не могло привести к подорожанию топлива.

Начало автомобильного сезона неизбежно ведет к резкому увеличению спроса на моторное топливо. Спрос же, как известно, рождает предложение. Вот здесь, пожалуй, и начинается самое интересное. Сезонный фактор, безусловно, уже сам по себе является одной из естественных причин роста цен, который можно объяснить согласно классическим законам экономики, как сделал это вице-президент ЮКОСа Александр Бурмистров. Вместе с тем в российских условиях этот фактор начинает оказывать на рынок ГСМ не только прямое, но и косвенное воздействие. Начало сезона становится хорошим поводом в том числе и для необоснованного завышения цен на всех этапах пути от сырой нефти до бензина на АЗС. Выходит, рост цен на топливо будет продолжаться до той поры, пока автовладельцы будут покупать его в объемах, гарантирующих продавцу заданную прибыль.

Наше правительство, хотя и ссылается на сезон, само тоже приложило руку к подорожанию бензина. 1 июня вступило в силу решение об увеличении ставки вывозной таможенной пошлины на нефть и нефтепродукты с 9,2 до 20,7$ за тонну. Цены на внутреннем рынке, соответственно тоже "воспряли духом". А с января 2003 г. правительство вознамерилось увеличить ставки акцизов на нефтепродукты (бензин автомобильный, дизтопливо и автомобильные масла) на 45% (ранее предполагалось аж на 70%). Так что настоящий сезон еще впереди.

СМИ обращают внимание на еще один немаловажный факт. "В январе нефтяники, договариваясь с Михаилом Касьяновым о компенсациях за самоограничение экспорта нефти, просили существенно снизить экспортные пошлины и на нефтепродукты, так же, как и на нефть. Но в правительстве согласились лишь на незначительные льготы: с 1 февраля на бензин и дизтопливо пошлину снизили с 39 евро за тонну только до 25, а на мазут пошлину оставили прежней - 20 евро за тонну. Теперь уже речь идет о возврате прежних пошлин" - указал "Коммерсантъ", явно намекая на роль правительства в нынешнем повышении цен на бензин.

Любопытно, что одним из сценариев нынешнего повышения цен, по оценкам некоторых аналитиков, являются не козни олигархов, а их "сговор" с правительством, причем при активном участии последнего. Если под "сговором" иметь в виду временное совпадение интересов, то этот скандальный сценарий вполне вписывается в общую картину.

Между тем, если эта версия в том или ином виде имеет право на существование, то возникают некоторые опасные вопросы. Например, зачем это нужно олигархам, понятно, а зачем правительству - не совсем. Сведений о финансовой заинтересованности кабинета СМИ не приводят. Зато, как утверждает "Россія", кое-кому очень хочется поставить под сомнение "экономические способности" Кремля. Не секрет и то, что именно на нефть делает главную ставку президент в попытке вывести страну из кризиса.

По мнению вице-президента Российского топливного союза Григория Сергиенкова, высказанному «Финансовым известиям», определить, является ли рост цен на бензин умыслом нефтяных компаний, более чем сложно. "Нарушения труднодоказуемы, считает он. А широкой практики пресечения их на рынке нефтепродуктов не было. МАП только подбирается к этому". Он напомнил, что в 1999 году удалось доказать вину нефтяных компаний только в Санкт-Петербурге. Между тем, по данным МАПа, такие нарушения были во многих других регионах. Кроме того, сейчас действительно есть объективные факторы, работающие на повышение цен вне зависимости от субъективного желания нефтяных компаний. "Рост оптовых цен продолжался с середины марта до середины июля, говорит Сергиенков. В некоторых регионах они выросли на 70%. В нынешней ситуации компании были вынуждены повышать оптовые цены. И здесь нет ни сговора, ни умысла. Это объективный процесс. Нефтяные компании пытались таким образом остановить рост спроса на нефтепродукты.

Несовершенство антимонопольного законодательства и слишком большая роль крупных нефтяных компаний в наполнении бюджета страны делают весьма туманными перспективы преследования вертикально интегрированных нефтяных компаний антимонопольными органами. Основной проблемой было и осталось отсутствие нормального и прозрачного механизма ценообразования на рынке нефтепродуктов. "Пока нет нефтяных бирж, дискриминация и доминирование олигархов будут иметь место", - считает Григорий Сергиенков.

В то же время, даже если версия о плохих олигархах, которые решили нажиться за счет миллионной армии российских автовладельцев, верна, остается надеяться лишь на то, что хозяева "топливного крана" рано или поздно будут вынуждены остановиться. По расчетам специалистов, предел платежеспособности среднего автолюбителя не превышает 12 рублей за литр высокооктанового бензина.

Владимир МАЙДАРОВ.

Цены на нефтепродукты на 10 июля 2002 года (оптовые - руб./т, розничные - руб./л)

Компания	А-96		А-92		А-80		Дизтопливо	
	Опт	АЗС	Опт	АЗС	Опт	АЗС	Опт	АЗС
«Новосибирск-нефтепродукт» (город)		11,0	11858	9,0	8951	7,0	7547	7,5
«Новосибирск-нефтепродукт» (область)	13000	11,0	11500	9,0	8500	7,0	7300	7,5
«Свердловск-нефтепродукт» (город)		10,0		9,0		7,0		7,2
«Свердловск-нефтепродукт» (область)	11740	10,2-10,4	10810	9,2-9,5	7715	7-7,3	6735	7,2-7,5
«Кузбасс-нефтепродукт»		10,5	10900	9,4	8600	7,5	7600	7,1
«Тюмень-нефтепродукт»	11700	10,5	10700	9,5	7800	7,0	6700	6,9
«Омск-нефтепродукт»	11600	9,5	10500	8,7	8100	7,1	6900	7,1

Восхождение к зрелости

В нынешнем июле, в День металлурга, Салаирский горно-обогатительный комбинат отпразднует свое 220-летие. После кризиса 90-х годов кузбасский ветеран подходит к этой дате с новыми надеждами на развитие, на долгую жизнь, ведь комбинату, как говорят горняки, снова 44 года. В пятый раз.

В карьере комбината.

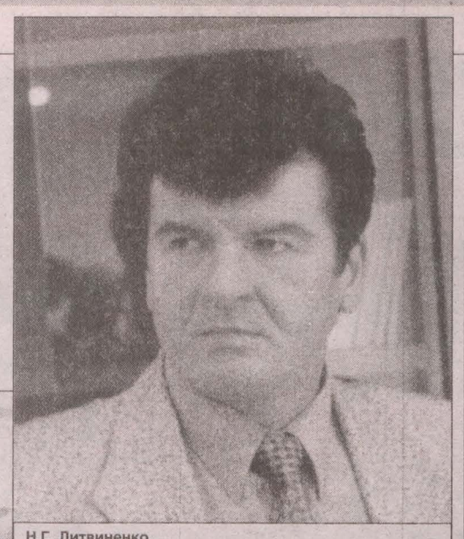

Н.Г. Литвиненко.

Есть в этой незатейливой шутке стародавняя салаирская правда. Из сведений, сохранившихся в документах, явствует: не раз и не два переживал рудник периоды бурного роста, расцвета и угасания, замирания жизненных сил. Возникший в 1782 году, он к середине XIX века стал настоящим центром перспективного, бурно развивающегося промышленного района. Салаирская горная контора заняла достойное место в системе Алтайских заводов. Богатства древнего кряжа — золото, серебро, свинец, цинк брали киркой и лопатой, с помощью примитивной техники. До сих пор огромные отвалы хранят драгметалла больше, чем в ныне добываемой руде. Лишь недавно горняки приступили к переработке этого «наследства».

Наибольшей добычи рудник достиг в 60-80 годы прошлого века. Находился он тогда на гособеспечении. Страна остро нуждалась в драгоценных и цветных металлах. Понятно состояние салаирских горняков, оказавшихся без государственной поддержки на обломках советской экономики. Почти приговором прозвучали выводы российско-английского консалтингового центра: руды бедны, добыча нерентабельна. Впрочем, оценки эти никого не удивили: еще в 70-е годы «золотого» советского периода, к примеру, содержание цинка в тонне руды достигало 4 процентов. Ныне — 1,2-1,7.

Изрядно полихорадило комбинат в середине 90-х: многомесячная задержка зарплаты, чехарда в руководстве, стихийные митинги, пикеты на рельсах, сумбурное акционирование и исчезновение неведомых московских «хозяев» вместе с акциями и обещанными инвестициями... Вспоминается караван тяжелогруженых КамАЗов, одолевающих крутой Гавриловский подъем. К горнякам, перебивающимся дарами огородов, шла губернаторская помощь в виде продуктов питания, муки. Позже Аман Гумирович Тулеев поможет и в «выбивании» трехмиллионного долларового долга у казахстанских переработчиков, выведет проблему на межгосударственный уровень.

Впрочем, надо было понять главное: что толку сидеть у разбитого корыта, дожидаясь банкротства. Тогда, в 1997 году, долги комбината уже зашкаливали аж за 100 миллионов рублей. ГОК нуждался в профессиональном, умеющем ориентироваться на рынке руководстве. А в руководство, понятное дело, никто не рвался. И все же смельчак нашелся. Тогда Николаю Григорьевичу Литвиненко было 42 года. На должность первого руководителя ГОКа он уходил из объединения «Беловоуголь», где работал заместителем коммерческого директора. До этого восемь лет был директором беловской шахты «Западная».

Команду себе новый руководитель подобрал по профессиональным, деловым качествам. Вместе с коммерческим директором Олегом Валентиновичем Арбатским, техническим директором Тахиром Саррачеевичем Нургалиевым проанализировали ситуацию, выделили на тот момент главное: нужно наладить сбыт, убрать посредников. Все перерабатывающие концентрат в конечный продукт заводы оказались в ближнем зарубежье. Предстояло изучить рынок сбыта, напрямую выйти на переработчиков. Ведь нелепость же выходила: комбинату грозит банкротство, а склады забиты концентратом, содержащим драгметаллы, на многие миллионы рублей.

Предстояло поискать партнеров внутри страны, где еще сохранились предприятия, способные при взаимной заинтересованности приспособить свое производство к переработке салаирских концентратов.

Так родился план выхода из кризиса, и он был принят советом директоров. Позже родится и десятилетний план арбитражного управления. План этот расписан по годам, и, кажется, в нем учтено все. Увы, до сих пор в него вносит коррективы наша экономическая действительность. А действительность эта такова, что не позволяет в приемлемые сроки накапливать оборотные средства. Вспомним и полугодовые задержки с выходом «разрешительного» указа президента, и пр. Отсюда и лихорадочные порой попытки наверстать упущенное время, аритмия, горячие переговоры с кредиторами, дабы они «пошли навстречу» и «подождали», когда придут деньги в предоплату за продукцию.

Важно отметить, что и рабочие в последние годы осознали главное: манны небесной не будет, нужно закатывать рукава. И первые, пусть скромные успехи это «осознание» укрепили. Сегодня стабильно выдается зарплата. Погашена задолженность за предыдущие годы. Показателен такой факт. В начале этого года было принято трудное решение — остановить обогатительную фабрику на плановый ремонт. Встал и рудник. Люди пошли в отпуска. Кое-где в прессе замелькали заметки: Салаирскому ГОКу каюк. Горняки ответили достойно — спокойствием, выдержкой. А фабрику отремонтировали по-ударному, досрочно, к 5 февраля.

Сегодня ГОК, можно сказать, педантично платит мораторскую задолженность. С текущими долгами, конечно, сложнее. Обнадеживает то, что разрешение на отгрузку концентрата за границу теперь будет давать не президент, а правительство. И лучше бы оно это делало в начале года. Но в целом порядок лицензирования, согласованный в министерствах, в таможенном комитете, остается прежним. Вся эта бумажная волокита занимает до шести месяцев...

Однако сегодня горняки смотрят в будущее гораздо оптимистичнее: оказалось, что в самой России есть заинтересованные в переработке салаирских концентратов предприятия. Прошлым летом ГОК отправил пробную партию продукции на переработку уральцам. Там, на предприятиях ОАО «Уралэлектромедь», можно при соответствующей подготовке перерабатывать концентраты в золотые и серебряные слитки. Сегодня с уральцами установлены деловые контакты, ведутся переговоры. Спецы «Уралэлектромеди» подсчитывают возможные выгоды, прикидывают инвестиционные возможности. А между тем, для реконструкции ЦОФ, увеличения добычи из карьеров салаирскому комбинату требуется не такие уж великие деньги — порядка 150 миллионов рублей. Литвиненко уверен: такое инвестиционное вливание выведет ГОК на рентабельность, сделает партнерство взаимовыгодным.

Два не зависящих от комбината фактора, считает Литвиненко, могут сегодня отпугнуть инвесторов. Возможно, это факторы временные. Первый: до сих пор невозможно сбыть свинцовый концентрат. Эта позиция до сих пор под контролем президента страны. Только он может дать «добро» на отгрузку. В виде указа. Второй фактор: ГОК сегодня работает в условиях так называемых «ценовых ножниц». Мировые цены на металлы формирует лондонская биржа. И цены эти примерно за год упали на 30 процентов. Между тем, внутренние цены на оборудование, материалы существенно выросли.

А инвестор нужен. Собственных средств на развитие явно не хватает. Эти 150 миллионов, вложенных в дело, привели бы к качественному прорыву. На отреставрированную ЦОФ пошла бы богатая окисленная руда из карьеров, что отчасти перекрывало бы убытки, связанные с подземной добычей сульфидных руд. В этом случае переработку на фабрике можно поднять с 400 тысяч тонн в год до 700 тысяч.

Сегодня комбинат ведет переговоры не только с «Уралэлектромедью». В потенциальных инвесторах ходят Уральская алюминиевая компания, Салаирский химкомбинат, «Башкредитбанк»... К поискам инвесторов активно подключилась областная администрация. Надеясь на инвестиции, комбинатовцы и сами напрягаются: за три с половиной года арбитражного управления удалось за счет внутренних резервов, организации труда не только остановить падение предприятия в пропасть банкротства, но и поднять с 1997 года объем выпускаемой продукции в 2,5 раза.

Закуплена, смонтирована и запущена в работу рентгенометрическая сепарационная установка, что позволило, отрабатывая отвалы прошлых лет, увеличить подачу руды на ЦОФ. Удалось частично реконструировать золотоизвлекательную фабрику. Запущены в дело малые производства — известковые цехи, пекарня, цех сушки и затаривания барита, кирпичный заводик...

А по сути, считает Литвиненко, государство не должно полностью отстраняться от проблем отрасли. В таком же положении, как и Салаирский ГОК, еще 17 российских горно-обогатительных комбинатов. Для них в России нужно строить хотя бы один, но мощный перерабатывающий завод. И действительно, разве цветные металлы больше не нужны стране? Вопрос риторический, и все же... Между тем, предложения по этому вопросу давно уже лежат в министерских кабинетах. Остается надеяться, что дойдет очередь и до них, что со временем климат в отрасли улучшится. Впрочем, сами горняки уверены: 220-летняя история салаирских рудокопов и рудознатцев продолжается. И Салаирский горно-обогатительный комбинат, отмечая в пятый раз свое 44-летие, в шестой раз сумеет возродиться, пройти нелегкий путь к благополучию и зрелости.

Евгений ХУДОБИН.

Салаир.

Характеристика концентратов, выпускаемых ОАО «Салаирский ГОК»

	Цинк % содер.	Свинец % содер.	Флотоконцентрат % содер.
BaSO4	1,5-2	3-4	29,36
Zn	45-48	10-12	4,81
ZnO			
PbO			
Pb	1-2	32-36	4,59
SiO2	3-5	2-4	14,65
Fe	6-7	8-15	13,65
Fe2O3			18,33
FeS2			
Cu	0,5-1	4-5	0,73
Ca			
CaO	1-1,5	0,7-0,9	5,65
Au	2-4 г/т	40-50 г/т	33,5 г/т
Ag	80-150 г/т	1500-2000 г/т	2105,5 г/т
Cd	0,1-0,2		
Ситовая			
200 меж	24	9,5	
325 меж	17	20	
325 меж	59	0,5	
S	25-30	17-20	14,97
Al2O3	3,5-4	0,9-1,2	5,4
As	0,002	до 1,5	0,37
Sb	0,003	0,4	0,13
Влага	12-14	12-14	

На Запсибе хорошая погода

(Окончание. Начало на 1-й стр.).

Теперь о «массовых увольнениях». Я считаю, что это мероприятие само по себе невыгодно — даже и экономически. Деструкция социума обойдется куда дороже, чем хорошо продуманная, взвешенная политика реструктуризации.

— Александр Никитович, каковы на сегодня основные проблемы Запсиба?

— Я бы разделил их на внутренние и внешние. Оба эти блока проблем касаются не только Западно-Сибирского металлургического комбината, но и состояния всей металлургической отрасли России.

Внутренние проблемы связаны со старением основных фондов, с необходимостью постоянного обновления оборудования и технологий. Комбинат нуждается в реконструкции. Нами разработана и принята концепция стратегического развития и программа плановой реконструкции Запсиба. Она предусматривает полный перевод комбината на более эффективную и современную технологию — непрерывную разливку стали. Это позволит в дальнейшем сделать комбинат из монопрофильного предприятия, которое выпускает только сортовой прокат, многопрофильным, работающим на рынке как сорта, так и плоского проката.

Первый этап реконструкции начался уже в этом году. Сейчас проходит реконструкция 4-ручьевой трубной МНЛЗ во 2-м конвертерном цехе: с помощью оборудования итальянской фирмы Danieli она перестраивается на 8 ручьев и начиная с сентября этого года будет производить востребованную на рынке литую заготовку.

Дальнейший перевод всего сталеплавильного производства ЗСМК на непрерывную разливку позволит снизить производственную себестоимость металлопродукции. Для комбината это сегодня важно еще и потому, что Запсиб находится в самой середине России. Одна из самых острых проблем — транспортные затраты, значит, нам необходимы технологии, которые смогли бы компенсировать их, обеспечить положительную рентабельность нашей продукции.

Из внешних проблем наиболее серьезные связаны с восстановлением и развитием сырьевой базы. Существует и «политическая составляющая» — это позиция правительства по отношению к металлургической отрасли. Мы видим, что в странах с развитой металлургией — США, Германии, Италии, Китае — государственная политика по отношению к отрасли имеет весьма выраженные элементы протекционизма. Считаю, что российское правительство должно пойти навстречу интересам отечественных металлургов: во-первых, металлургия находится на третьей строке доходных статей бюджета, сразу после нефти и газа, во-вторых, с этой отраслью связано благополучие сотен тысяч наших соотечественников.

— Александр Никитович, не секрет, что металлургия «стареет». Как в связи с этой проблемой на ЗСМК решаются кадровые вопросы?

— Действительно, реальный возраст работающих на комбинате растет вместе с возрастом самого Запсиба. Это связано прежде всего с тем, что кадровый костяк комбината не имеет сиюминутного желания поменять место работы в зависимости от конъюнктуры, сложившейся на рынке труда. Но над ротацией и омоложением кадров мы работаем очень серьезно. Для этого в городе существует хорошая база в виде развернутой сети профессиональных училищ, профильных техникумов и старейшего в стране высшего учебного заведения — Сибирского индустриального университета.

Основа нашей кадровой политики заключается в том, что необходимо дать каждому работнику возможность полностью проявить и реализовать свои способности. На комбинате разработан механизм подготовки тактического и стратегического кадрового резерва. Причем резерв охватывает всю вертикаль линейных руководителей — от мастера до генерального директора. Разработан и действует механизм аттестации, отбора и подготовки кадров , включая элементы психодиагностики.

— В Новокузнецке находятся два флагмана черной металлургии — Западно-Сибирский и Кузнецкий комбинаты. В последнее время много говорят об их возможной производственной кооперации.

— Могу вам сказать, что такая кооперация существует уже много лет. Запсиб и КМК связаны единой кислородной ниткой, работают в рамках интегрированной сырьевой базы. Сегодня речь должна идти о еще большем расширении существующих кооперативных и корпоративных связях. Оба комбината являются неотъемлемой частью единой горно-металлургической корпорации «Евразхолдинг» и кооперация может развиваться по схеме «общий рынок сырья — общий баланс металла — корпоративный рынок продаж — солидарное распределение». Думаю, будущее именно за совместной работой.

— Александр Никитович, что бы вы пожелали всем работникам отрасли накануне Дня металлурга?

— Трехсотлетняя история российской металлургии подтверждает непреходящую значимость нашей профессии, а авторитет запсибовских мастеров горячего металла заслуженно признан во всем мире. Желаю всем металлургам Кузбасса крепкого здоровья, благополучия родным и близким, успехов и удачи в делах.

Беседовала
Оксана МОРОЗОВА.

Вместе с угольщиками

(Окончание. Начало на 1-й стр.).

- Фонд социальной поддержки металлургов области имени технического руководителя Кузнецкстроя, академика Ивана Павловича Бардина создан именно для реализации упомянутой программы создания новых рабочих мест. Финансирование его осуществляется собственниками и областным бюджетом, а председателем попечительского совета стал Аман Гумирович Тулеев. Первый взнос – 70 миллионов рублей – внес «Евразхолдинг». Мы намерены довести его до 300 миллионов. Совет уже рассмотрел 14 инвестиционных предложений, выбрал из них пока пять проектов на 200 с лишним рабочих мест, на базе Кузнецкого комбината. Протокол об их финансировании губернатор уже подписал.

- Ни одна из задумок в реструктуризации металлургии не может быть выполнена, если не удастся найти общий язык с энергетиками. Сегодня они трудные, а могут ли быть облегчены?

- Энергетика с первых дней индустриализации нашего края была главным двигателем металлургии. Никто эту связку энергетиков с металлургами никогда не делил, и все было справедливо. Пока несколько лет назад на алюминиевый завод не явилась группа МИКОМ, вице-президент которой вдруг вскоре оказался в замах прежнего главы администрации области. И тогда заводу был сделан такой тариф, что «Кузбассэнерго» чуть не вылетело в трубу. Киловатт-час был объявлен дешевле себестоимости угля, что шел на получение этого киловатт-часа! Последовала череда судов.

Но основные скандалы начались, когда к управлению РАО «ЕЭС России» пожаловал господин Чубайс.

И если сегодня взаимоотношения металлургов и энергетиков, мягко говоря, сложные, то другими они быть просто не могут, раз металлурги теперь платят «за свет» в семь раз(!) больше, чем в бюджет.

И конца повышению тарифов не видно.

Воюем! Областная власть на стороне металлургов. На стороне РАО – прокуратура, суды, правительство. Они все безоговорочно верят, что ремонт и подготовку к зиме энергетики могут вести только при постоянном повышении цен на энергию. Мы заявляем, что да, повышать надо, но не настолько. Мы против таких скачков. И года не прошло, как арбитражный суд области отменил решение губернатора о невозможности повышения энерготарифов, как энергетики опять потребовали от металлургов увеличить плату с 1 июля сразу на 55 процентов! Они знают, что металлургия – это наиболее энергоемкая отрасль, и с нее есть что взять! Но их не волнует, что на тех же «Кузнецких ферросплавах» удельный вес электроэнергии в себестоимости продукции достигает 37 процентов, значит, после повышения тарифа цена ферросилиция обязательно резко подскочит. Кто его тогда купит?

Ясно, что губернатор опять отвел эти требования, согласился на повышение энерготарифа в промышленности на 10 процентов, а для наиболее энергоемких введен более мягкий режим. Такое решение приняла региональная энергетическая комиссия, и мы за него будем драться!

Тем более, что борьба переходит уже совсем на другие высоты. Председатель рабочей комиссии при Госсовете А.Г.Тулеев намерен поставить вопрос об энерготарифах в один ряд с тарифами других естественных монополий. Речь идет о приоритетах в топливно-энергетическом комплексе, значит, все должно быть сделано так, чтобы базовые отрасли страны – ТЭК и металлургия – вновь обрели силы, стали опорой государства и основой его безопасности. А не были в вечных должниках и в виноватых.

- Насколько участвуют в преобразованиях общественные организации, возможно социальное партнерство администрации с территориальной организацией горно-металлургического профсоюза?

- Честно говоря, озадачен вопросом. Разве все, что делает областная власть, не для нужд людей, за которых, уверен, выступает территориальная профсоюзная организация?

— Тогда я обязан кое-что напомнить.

Именно в союзе с областной властью был выбран вариант выхода из дикой ситуации, в которой оказался КМК вслед за мировым металлургическим кризисом. До этого, благодаря управляющей команде «Евразхолдинга», которая появилась по инициативе опять же областной власти, комбинат был уже на выходе из банкротства. Но, повторюсь, грянул кризис, помноженный на очередной скачок тарифов энергетиков и железнодорожников. И 30 мая арбитражный суд области утвердил конкурсное производство и процедуру реструктуризации.

Если по правилам, то комбинат должен был сжаться, отправить за ворота «лишних» работников, но в нашем варианте все вышло не по таким правилам. Арбитражный суд области закрепил схему, которая спасла людей от горя, предприятие от разорения, город от нищеты...

Должен особо подчеркнуть, что ни один шаг у нас не делается без совета с людьми, без профсоюза. Ведь прежде чем передать схему на утверждение суда, профком изучил несколько вариантов противодействия, и выбрал именно эту. Затем председатель профкома Кузнецкого комбината М.Дербин выступил и объявил конкурс на создание новых рабочих мест. И ведет его!

Еще более важным был вывод из банкротства Запсиба. Всего за четыре года – случай в российской практике уникальный. Мы с «Евразхолдингом» предложили там схему превращения долгов в акции предприятия, и эта схема вошла целиком в новый закон о несостоятельности (банкротстве).

Суд утвердил выход на мировое соглашение с кредиторами, и теперь Запсиб вновь в числе крупнейших в мире.

Ну, а что касается какого-то официального оформления партнерства, то уже существует подписанное тройственное соглашение областной администрации, работодателя и профсоюза, в том числе и ГМПР. В документе определены права и обязанности каждой стороны. Теперь их надо вовремя сверять и выполнять, вкладывая равные усилия, - вот это и будет основным проявлением партнерства.

- Металлургических предприятий не бывает без сырьевой базы. Как вы оцениваете ее перспективы?

- Как горняк, оцениваю прекрасно. Потому что взят четкий курс на местное сырье, на местную руду. Известно, что в 1970-е годы Кузнецкий комбинат получил возможность отказаться от уральской руды, хотя строился в свое время в расчете именно на магнитогорскую руду и на наш уголь. Комбинат смогли обеспечить рудники Горной Шории и Красноярского края, набравшие к тому времени силу.

Но рудной отрасли пришлось повторить судьбу угольной. Да и в целом нашу металлургию иностранные знатоки чуть было не бросили в такую же яму, как угольную отрасль.

Не вышло. Не дали. И теперь не дадим! Металлургия была и будет опорой государства, а наравне с топливно-энергетическим комплексом еще и гарантией его безопасности.

Но только смена политической власти в области помогла избавиться от хищнического поведения здесь финансовых компаний «Альфа-груп» и МИКОМ.

После их ухода, с 1999 года, начался рост производства в Горной Шории, стабилизировал объемы Абаканский рудник. Это дало предпосылки для развития собственной базы в рамках единой горной компании.

По инициативе областной власти рудные предприятия начали возвращаться под крыло Запсиба и КМК. Сегодня коллективы Таштагольского, Шерегешского, Казского, Антоновского рудоуправлений, Мундыбашской и Абагурской аглофабрик в основном обеспечивают металлургов, но себестоимость руды очень высока. Поэтому мы пошли на создание новой компании «Евразруда», которая объединит эти предприятия, обеспечит их гарантированными заказами, оборотными деньгами, новыми инвестициями.

Компания не должна забыть и Тейское управление, Краснокаменку, Ирбинский рудник, Гурьевск, Шерегеш, а также институты «Сибгипроруду» и «ВостНИГРИ» - на условиях холдинга. То же самое с агломерационно-обогатительными фабриками.

Разумеется, на все потребуется много денег, много усилий.

Но где в металлургии надо мало усилий и мало средств? Особенно в условиях мирового кризиса!

Поздравляю уважаемых коллег с главным праздником, семейным праздником! Только у нашей семьи общий стаж , связанный с металлургией Кузбасса,– более двухсот лет, и нас таких множество. И пусть не убывает гвардия металлургов!

Выпускают мебель

До одного миллиона рублей планируют увеличить в июле объем производства офисной и бытовой мебели в дочернем предприятии Кузнецкого комбината «Сибирские товары». Достигнуть этого показателя ранее планировалось лишь к концу этого года. Однако повышенный спрос на новую продукцию КМК и портфель заказов на полтора миллиона рублей заставили пересмотреть первоначальные планы.

К мебели под маркой «Сибирские товары» проявляют интерес как рядовые потребители, так и крупные промышленные предприятия, в том числе Запсиб и сам КМК. Одним из основных направлений реализации мебели станет изготовление ее по индивидуальным заказам. Уже сегодня предприятие может предложить потребителям около двадцати наименований продукции. Внедрение поточного метода производства позволило снизить себестоимость мебели на 40 процентов.

Михаил ЕРШОВ,
корр. «Кузбасса».
Новокузнецк.

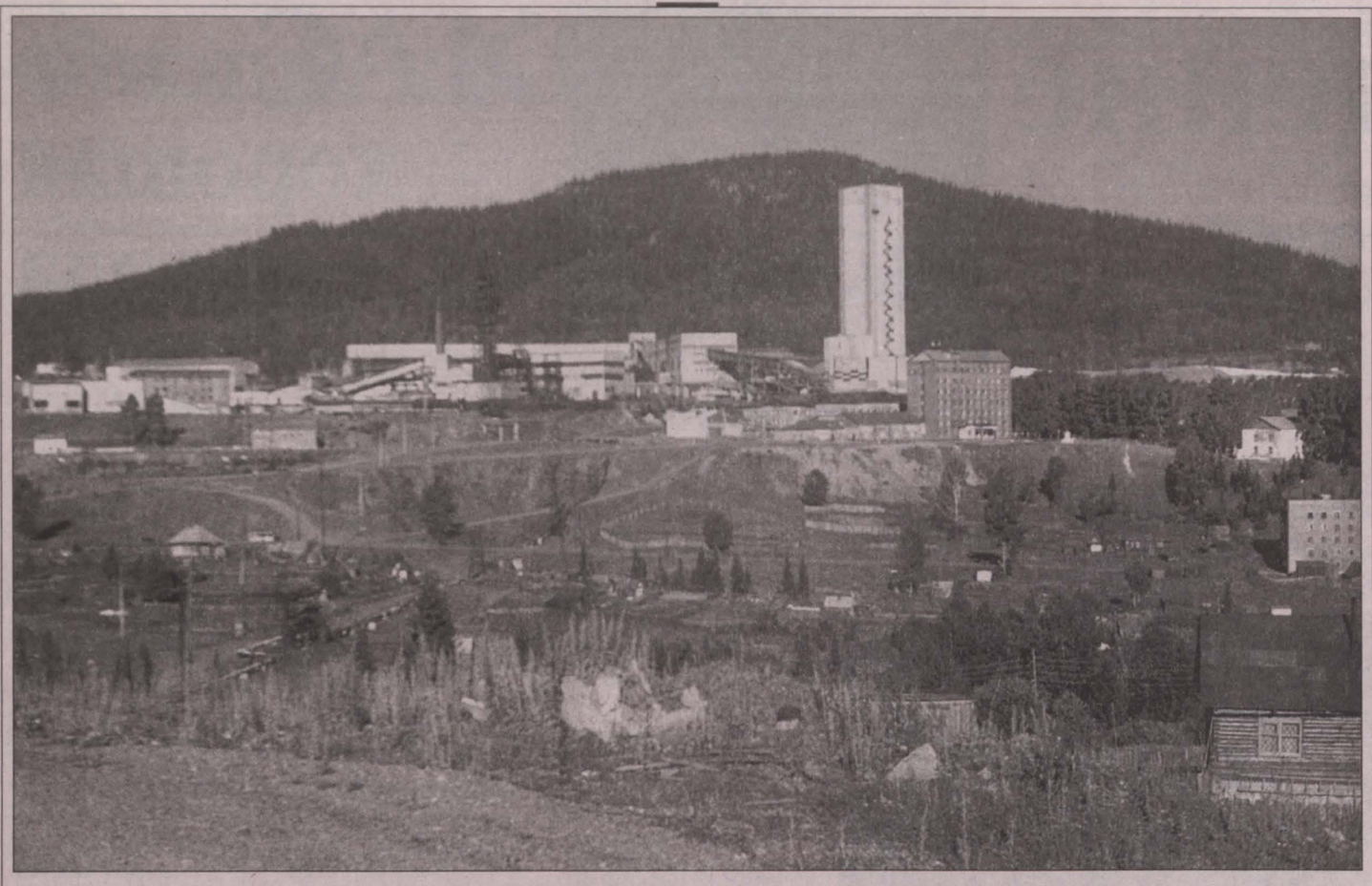

Шерегеш редкоземельный

Совсем скоро горняки и жители поселка Шерегеш отметят круглую дату в своей истории. В сентябре 1952 года Шерегешский рудник выдал первые тонны руды. С тех пор ее добыто более 160 миллионов тонн, из которых произведено около 87 миллионов тонн первичного концентрата. Сейчас ОАО "Шерегешское рудоуправление" - самое мощное предприятие в России по добыче железной руды подземным способом. А место, где расположен горняцкий поселок, редкостное по своей природной красоте.

Кто-то сказал, что праздник - это попытка внешней радости проникнуть внутрь, а внутренней — выплеснуться наружу. Пожалуй, сегодня именно первая часть этого определения более всего характеризует жизнь коллектива в 2,5 тысячи человек. Они надеются, что самые трудные времена, связанные с падением производства, неопределенностью перспективы развития и финансовой нестабильностью предприятия, останутся лишь эпизодом в истории рудника.

Судя по коротким отрывкам воспоминаний рабочих и инженеров, взятым из книги, которая вышла в свет к 40-летнему юбилею предприятия, трудностей здесь всегда было достаточно. И кто скажет, какое время было наиболее сложным? То, когда первопроходцам приходилось терпеть неустроенность быта, бездорожье, нечеловеческую физическую нагрузку, или нынешнее, когда от простых физических усилий и горняков, и руководства зависит далеко не все.

Десять лет назад, а еще раньше и подавно, никому в голову не могло бы прийти здесь, в таежном горняцком поселке, в самом центре Азии, интересоваться падением или ростом спроса черных металлов на мировом рынке. Еще смешнее было тогда предположить, что судьба местных жителей будет столь зависима от введенных президентом США и Европейским Союзом таможенных тарифов, квот или мирового перепроизводства стали.

Тем не менее эта зависимость, хоть и опосредованно, все же достаточно ощутима.

Настоящее и будущее Шерегеша тесно связано с Западно-Сибирским металлургическим комбинатом. Можно сказать, что от его ровного дыхания спокойнее и увереннее чувствует себя не только директор рудоуправления, но и директор местной школы, и главный врач поселковой больницы, и даже нянечка в детском садике. Будет спрос на сталь - будет спрос на шерегешскую руду, будет стабильный горняцкий заработок, будет развиваться производство, а зимой будет тепло и светло в домах.

Однако зависимость эта не односторонняя. Новокузнецкие металлурги тоже кровно заинтересованы в стабильной, а главное, самой близкой к комбинату сырьевой базе, которая дает их производству примерно 15 процентов концентрата. Транспортная составляющая в себестоимости каждой тонны металла Запсиба играет в наше время далеко не последнюю роль в рыночной конкуренции. А потому иметь такого близкого партнера металлургам так же важно, как важно всякому человеку ощущать крепкое дружеское плечо.

Хоть и принято считать, что человеческим чувствам нет места в экономике и производстве, но все же с этим нельзя до конца согласиться. Во всяком случае, в истории Шерегешского рудника они сыграли и до сих пор играют существенную роль.

-Мы даже в самые трудные годы, когда объемы производства в 1998 году упали до 1 миллиона 800 тысяч тонн сырой руды, - сказал генеральный директор рудоуправления А. П. Гайдин, - не ставили задачу по сокращению численности работающих. Во-первых, считали, что напряженность схлынет, а во-вторых, в таком маленьком поселке каждый человек почти родственник. А в-третьих, - добавил он, - когда дела у металлургов пошли на поправку и потребовалось наращивать добычу руды, мы без лишней кадровой суеты и перетряски смогли эту задачу решить.

Между прочим, исключительно по родственному чувству, а точнее по примеру отца, сам Андрей Павлович выбрал горняцкую стезю. Кстати, многие из тех, кто вместе с ним руководит сейчас предприятием, выросли в этих местах. Почему-то подумалось, что в большей степени именно по этой причине производство все-таки выжило, и с того самого неблагополучного года добыча руды выросла на миллион с лишним тонн, а производство первичного концентрата увеличилось почти вдвое.

Задача на этот год - подрасти в добыче до 3,5 миллиона тонн и произвести на рудничной дробильно-обогатительной фабрике 1750 тысяч тонн железнорудного концентрата.

- А для этого, - говорит технический директор П.А. Филиппов, - нам необходимо направить на горно-капитальные работы не менее 20-22 миллионов рублей. По сравнению с тем, что вкладывали до этого (4-4,5 миллиона), нынешние инвестиции вроде бы значительные. Но если смотреть в недалекое будущее, то для поддержания уровня добычи и небольшого роста нам необходимо интенсивно готовить к работе новый перспективный горизонт на отметке "плюс" 185 метров. Если все пойдет, как задумали, то самые значительные капитальные затраты придутся на 2007-2008 годы. Тогда потребуется 80-85 миллионов рублей. А если остановимся, то снова упадем ниже 2 миллионов тонн годовой добычи. Тогда рудник не только другим не поможет, но и сам себя съест.

Понятно, что эти значительные средства на развитие даже такому мощному руднику, как Шерегешский, найти непросто. За кредитом не пойдешь, проценты по ним съедят предприятие быстрее, чем успеешь добыть первую тонну с нового горизонта. Да и долгий кредит никакой банк просто так не даст. Поэтому проекты финансирования горных работ шерегешцы обсуждают с запсибовцами. Металлурги готовы помочь, но, увы, не все сегодня зависит только от желания или добрых отношений.

Однако кабы думали на руднике только о неприятностях, то можно было бы давно руки опустить. Между тем на базе рудоуправления уже сейчас идет подготовка новых кадров. Предприятие имеет для этого хорошую учебную базу, опытных преподавателей и, самое главное, прекрасную возможность для закрепления теории практикой. На подземных и поверхностных работах применяются самые передовые для горно-рудных шахт технологии.

Ежегодно на руднике внедряется в производство несколько изобретений и технических новшеств.

-Только не подумайте, - сказали мне, - что все эти цифры по эффекту технологических внедрений, результатам сотрудничества с Институтом горного дела Сибирского отделения РАН, ВостНИГРИ, СибГИУ, КузГТУ приводятся ради пустой трескотни. Такая работа с учеными и специалистами в прежние времена помогала нашему предприятию устоять, а теперь тем более. Финансовые вложения в сотрудничество с наукой дают вполне осязаемый результат.

Кстати, командиры производства — тоже кандидаты технических наук. Многие управленцы продолжают учиться в аспирантуре профильных вузов. Модой на ученые звания да степени или соображениями престижа это не назовешь и данью традиции, пожалуй, тоже. Вернее всего, это осознание, что такой капитал, как знание, никогда не подвергнется инфляции и со временем только вырастет в цене.

Гораздо выше, чем рудничный копер, над поселком красуется знаменитая среди любителей горнолыжного спорта гора Зеленая. Венчает горную цепь вершина Мустага, которая даже в июле серебрится пятнами снега. В последние годы эти горы стали не только местом отдыха туристов, но и местом работы для многих жителей Шерегеша. Однако занятие это сезонное, и пока почти никто не считает всерьез, что "туристический промысел" когда-нибудь потеснит традиционное занятие - добычу железной руды.

К слову сказать, разведанных ее запасов хватит при сегодняшних темпах добычи еще на 50 с лишним лет. Так что свое столетие Шерегешский рудник обязательно отметит. Во всяком случае, те, кто сегодня работает здесь, в это не просто верят, они в этом убеждены. Как убеждены и в том, что, если руда когда-нибудь окончательно будет исчерпана, тогда глубокая переработка того, что пока считается отходами производства, способна будет дать жизнь новым высокотехнологичным предприятиям.

Пробы и анализы показывают, что в здешних шламонакопителях находятся не только миллионы тонн железа, но и много редкоземельных металлов и элементов. Впрочем, кто знает, надо ли будет ждать развития производства по их извлечению почти полвека или это произойдет в обозримом будущем. Ведь многое из того, что стало теперь привычным, пятьдесят лет назад казалось несбыточной фантазией.

Александр СУСОЕВ.

НА СНИМКЕ: Шерегешский рудник.

В Шерегеш я приехал в феврале 1948 года. Дорог не было, и до поселка на тракторных санях мы, 12 мужчин, добирались пять дней. Выдали нам палатку, мы наломали под нее пихтача, поставили и поселились. Палаток таких наставили потом штук пять. Напилили вручную досок и настелили в них полы.

В мае 1948 года я женился. Старшая дочь у нас тоже родилась в палатке. Только в 1951 году перешли в свою избушку.

Начали строить дорогу. Сделали карьер и возили оттуда гравий для отсыпки. Сначала дорогу делали от карьера до Шерегеша, а потом дальше, до Шалыма. Позже и железная дорога появилась.

Запомнилось, что в 1951 году на улице Пушкина стояло три домика. Кругом росли кедры, никуда ходить не надо было за орехами. Ягоды было много. Желающим строиться давали 12 соток земли. Лес рубили на выделенных участках. Его хватало не только на строительство дома, но еще и на хороший запас дров.

Люди были дружные. Работали в три смены. Так и проработал здесь до 1975 года, до самой пенсии.

(Горнорабочий И.Ф. Гужаковский).

Шахта поначалу добывала 500 тысяч тонн руды в год. Работало человек 800. В дневную смену выходило по 50-60 человек.

На проходке в то время главными инструментами были лопата, тачка, кайло. Правда, руду грузили машинами ПМЛ-5 в вагончики емкостью всего 1 кубометр. Потом на шахте появились более вместительные вагоны.

Первая лебедка появилась под землей в середине 50-х годов. А в конце пятидесятых ушли в прошлое тачки.

Коллектив у нас был очень дружный. Все дела обсуждались открыто, доброжелательно. И отдыхали все вместе. Выезжали на природу всем цехом или участком.

(Инженер Г.А. Пономарев).

Никогда не забуду, как мы с Петром Дунаевым рекорд ставили. За смену дали с ним 3264 тонны руды, а сменная норма была тогда 346 тонн на человека. Попотели крепко. Адская работа, а главный инструмент - ломик. Орудуешь им до боли в плечах. Так работать постоянно невозможно.

Большинство из тех, кто честно работал, еле до пенсии дотягивали. Спина и ноги отказывали. Над нашей бригадой кое-кто подсмеивался, называли "подопытными кроликами", когда мы боролись за наивысшую производительность труда или новую технику осваивали. Но нам интересно было вникать в новое, и от этого тяжелая работа выполнялась легче, сплачивала людей.

(Горнорабочий Н.П. Филиппов).

Потомкам всегда лучше видны ошибки предшественников. А как было в те годы? Остро нужна была руда. Опыта было мало.

Практически весь инженерный корпус состоял из молодых специалистов. На нас, инженеров начала 60-х, свалилась масса технических проблем. Создавались наиболее эффективные способы погрузки и доставки руды. Проходили даже конкурсы на лучшее решение.

Дух соревнования ощущается даже сейчас, когда листаешь пожелтевшие чертежи и документы.

(Инженер А.А. Пашкевич).

В Шерегеш мы переехали всей бригадой с Одрабашского рудника в 1957 году. Рудник только начинал развиваться, и с механизацией было плоховато. Народ у нас в бригаде был опытный, работящий. Сами палили, отгружали. При комплексной организации труда нас хвалили, ставили в пример.

Со временем появился опрокид, бурение скважин стало пневматическим. Но вкалывать все равно приходилось, чтобы держать марку бригады. Трудиться с высокой нагрузкой каждую смену непросто. Но ведь и зарабатывали мы хорошо.

Первым орденом Ленина наградили меня 14 мая 1966 года. Вторым орденом Ленина и Звездой Героя Социалистического Труда 30 марта 1971 года.

(Бригадир Д.Н. Москалев).

Первый год жизни шестой батареи

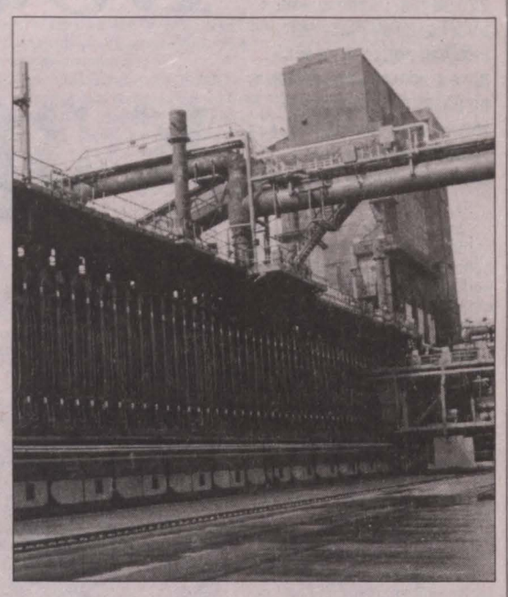

День металлурга – один из любимых праздников кемеровских коксохимиков. Это повод не только сказать о значении своего труда, но и возможность почувствовать профессиональную общность, сложившуюся за 80 лет работы у коксовых печей. Юбилей коллектив отметит в 2004 году, и он станет еще одной вехой в его биографии. Одной из многих. Ведь жизнь завода – как иллюстрация к курсу новейшей истории.

Традиции прочны, когда у предприятия есть надежная техническая и экономическая база, есть перспективы. Производственные мощности ОАО «Кокс» сегодня загружены практически на сто процентов, а это для текущего состояния металлургии чуть ли не исключительный показатель. Хотя транспортные расходы, плата за энергоносители постоянно растут, но предприятие показывает пример финансовой устойчивости.

Были критические точки, когда судьба завода буквально висела на волоске. Одна из них — апрель 1991 года: карусель политической неразберихи, почти половина шахт Кузбасса то входит, то выходит из забастовок. На заводе почти нет углей, и персонал тоже готов прекратить работу, а остановка в коксовом производстве — это гибель.

Тогда на предприятие приехал губернатор А.М. Тулеев. Уговоров не было, просто пообещал. И действительно, уже через несколько часов пришел первый эшелон с угольным концентратом. Потом в коллективе это событие назовут вторым рождением завода.

Однако нельзя рассчитывать только на помощь со стороны. К 1995 году предприятие подошло к самому краю финансовой состоятельности. Завод должен, заводу должны — и все это в таких масштабах, что терялся смысл бухгалтерского учета.

Решение проблемы стали нащупывать, когда коксохим возглавил Борис Давыдович Зубицкий — ныне депутат Государственной думы. Тогда сказали себе: «Прежде всего нам нужен порядок — в финансах, в производстве, в организации труда. И помощи ждать нам не от кого».

За последние годы завод сильно изменился. Раньше он напоминал музей развития коксохимии. Взгляд то и дело натыкался на сооружения 20-30-х годов. Кое-что все-таки, видимо, будет оставлено — действительно в качестве музея. К истории Кемеровского коксохима проявляют внимание европейские общественные организации, заинтересованные в увековечении памяти колонии иностранных рабочих, действовавшей в Кузбассе в 1922-26 годах.

Но технологическое ядро завода сегодня уже четко выделяется как современное производство. Основные цехи образуют ясную и логичную производственную схему. Сносятся старые здания, демонтируются нерабочие линии и агрегаты. На расчищенные площадки ложится асфальт, высаживаются деревья, цветы. Проработавшие многие годы в условиях тотальных плановых заданий коксохимики особое внимание уделяют благоустройству и культуре рабочих мест.

Конечно, дело не только в асфальте. Известно, что коксохимическое производство имеет повышенную техногенную опасность. Здесь она сведена к минимуму. Четкие действия персонала обеспечивают неукоснительное следование производственным графикам, устойчивый ритм и «увязку» всех технологических звеньев. Широко применяются механизированные и автоматизированные процессы, компьютерный контроль и управление. Практически нет производственных потерь, создается система противодействия и контроля за аварийными ситуациями.

По мнению нередких на заводе гостей, Кемеровский коксохимический завод сегодня — одно из самых современных предприятий в отрасли.

Логика производства предполагает минимум затрат. На «Коксе» к этой цели идут и решительно и последовательно. Закрыли ряд нерентабельных и устаревших производств. Так, выведен из номенклатуры производственных продуктов, казалось бы, один из основных видов — сульфат аммония, ставший весьма затратным в производстве и потерявший спрос на рынке сельхозудобрений. Аммиак из коксового газа теперь улавливается круговым фосфатным способом. Установка, пущенная в эксплуатацию осенью 2000 года, пока не имеет аналогов в России и странах СНГ. Снижены затраты, уменьшена экологическая опасность производства. На эту технологию получен патент как на промышленное изобретение.

Особое отношение к мелочам. В производстве их попросту не может быть. Вот один из примеров рационализации производства. На тракте транспортировки шихты пускается в работу небольшая, казалось бы, установка по добавлению в угольную смесь коксовой пыли — побочного и к тому же вредного продукта. По расчетам, она позволит в месяц экономить до 1000 тонн угольного концентрата.

В коллективе восприимчивы к новому, прислушиваются к советам и пожеланиям. В одно из своих посещений предприятия Аман Гумирович Тулеев обратил внимание на факел, хорошо известный кемеровчанам и ставший как бы символом города. Не очень, впрочем, престижным. Факел нужен технологически, но задуматься стоило.

Вскоре вышло постановление областной администрации, в выполнении которого коксохимики приняли активное участие. При их финансовой поддержке на Кемеровской ГРЭС котел № 4 был переоборудован под отопление коксовым газом. Дополнительно забираемое у «Кокса» топливо теперь позволит обогревать, снабжать электроэнергией целый городской квартал.

Особый контроль за движением финансов. С них, собственно, и начали тогда, в 1995-м. Жить решили только по средствам. В приоритетные выделили три направления: налоги, расчеты с поставщиками, заработная плата. И результаты появились. Едва ли не первыми в области на «Коксе» покончили с проблемой неплатежей и задержек выплат работникам.

Об отсрочках заработной платы в коллективе уже не помнят, к тому же она одна из самых высоких в городе и сегодня составляет в среднем на одного работника 6800 рублей. О налоговой дисциплине предприятия говорит хотя бы диплом почетного налогоплательщика Кузбасса.

Налоги с фонда оплаты труда остаются в местном бюджете. Но это, так сказать, опосредованное участие в выполнении социальных программ города и области. ОАО «Кокс» часто откликается на конкретные просьбы о помощи да и само проявляет инициативу в отношении школ, больниц, детских домов. Только в прошлом году на благотворительные цели израсходовано семь миллионов рублей.

Об этой стороне деятельности предприятия говорит целая галерея благодарственных писем, дипломов и грамот. Среди них диплом городской администрации «Гарант добрых дел». Как надежному спонсору хоккейная команда «Кузбасс» подарила «Коксу» часть спортивных трофеев.

Все свободные средства аккумулируются и направляются на развитие производства. Проекты по ремонту и модернизации основных фондов осуществлялись параллельно, и их было немало. Как-то незаметно приблизился и стал реальностью главный инвестиционный проект — восстановление коксовой батареи № 6.

В мае этого года отметили первый год жизни шестой батареи. Вспомнили всех, кто не пожалел сил, ума, таланта для успешного осуществления проекта. Если считать по деньгам, то он обошелся в полмиллиарда рублей, а на вложение «человеческого фактора» прейскурантов не существует.

Особая признательность у коллектива к губернатору. А.М. Тулеев денег и льгот не обещал, но его отношение к заводу да и ко всем предприятиям Кузбасса говорило: строить надо, область будет развиваться и крепнуть. Была и конкретная поддержка АКО. Многие заказы «Кокс» размещал на предприятиях региона, сам Аман Гумирович не раз бывал на заводе, знакомился с ходом строительства.

Батарею построили быстро — за два года, если считать подготовительный период, а собственно на кладку и монтаж ушло десять месяцев. Еще на стадии технических разработок в проект внесли все, что умели и знали о своем производстве, использовали отечественный и зарубежный опыт. Как говорят на заводе, строили сами и для себя.

По мнению специалистов, теплотехнический агрегат по эксплуатационным качествам и уровню надежности отвечает всем мировым стандартам. Сами коксохимики видят в нем еще и символ возрождения — недаром вокруг агрегата с таким тщанием все спланировано, выровнено и выкрашено. Заканчивается строительство последнего объекта комплекса — установки беспылевой выдачи кокса батарей № 4 и 6. Это усовершенствованный аналог установки, уже действующей на батарее № 5 и в свое время построенной с участием иностранных фирм. Устраняется главный источник выбросов — пыли при выдаче готового кокса из печи. Пуск первой очереди пройдет в июле.

С пуском батареи № 6 объемы производства «Кокса» выросли с полутора миллионов до 2,2 миллиона тонн кокса в год. Соответственно увеличилась налогооблагаемая база и сами налоги — по сравнению с прошлым годом за шесть месяцев текущего в областной и городской бюджеты уплачено больше на 25 млн. рублей.

На рубеже 80-х коксохим чуть было не прекратил свое существование, попав в эпицентр борьбы под лозунгом: «Лучше быть бедными, но здоровыми!». Завод сумели отстоять и вывод для себя сделали: с экологией надо быть «на вы».

С тех пор осуществлен ряд крупных природоохранных мероприятий, в основном направленных на снижение эмиссии коксовых агрегатов. За пять лет удельные выбросы загрязняющих веществ снизились с 3,87 до 3,0 кг на тонну кокса. Это в два раза ниже среднеотраслевых удельных выбросов.

Уже несколько лет технологический сток завода после биохимической очистки вновь возвращается в производство. Сейчас ведется реконструкция очистных сооружений с внедрением новой технологии переработки загрязненной воды.

В своей книге «Оставаться самим собой» А.М. Тулеев несколько страниц отводит воспоминаниям о встречах с коксохимиками. И на примере «Кокса» он иллюстрирует свой главный экономический тезис: Кузбасс не может вывозить только сырье, область должна развивать перерабатывающую промышленность.

ОАО «Кокс» сегодня работает в тесной технологической и экономической связке с обогатительной фабрикой г. Березовский, Новотульским металлургическим заводом. Стала реальностью товарно-транспортная цепочка: уголь — кокс — металл. Последний, кстати, составляет значительную часть российского экспорта чугуна.

Не случайно «Кокс» стал лидером этого объединения, его организационный потенциал служит партнерам. Помогают кемеровчане и в обновлении производств. Конечно, общих рецептов вживания в рынок не существует. Но есть нравственный опыт, помогающий находить внутренние резервы. И то, что сегодня такой опыт не только имеет свою базу, но и свою географию, — тоже одна из характерных черт жизни коллектива ОАО «Кокс».

Сергей ЛЕБЕДЕВ.

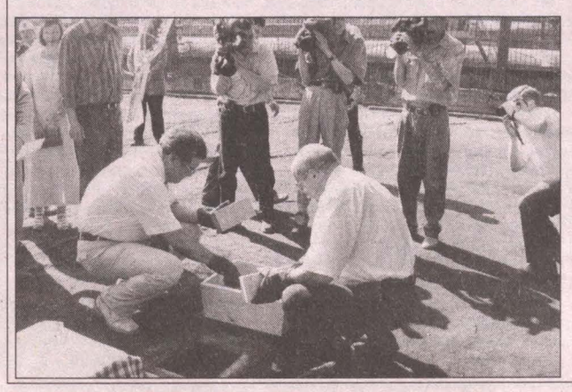

НА СНИМКАХ: 6-я коксовая батарея; первый кирпич при строительстве шестой коксовой батареи закладывают губенатор А. Г. Тулеев и бывший генеральный директор ОАО "Кокс", ныне депутат Государственной думы Б. Д. Зубицкий.

Совет народных депутатов Кемеровской области

Постановление

О награждении медалью Кемеровской области «За особый вклад в развитие Кузбасса»

Учитывая многолетнюю плодотворную работу, высокий профессионализм, значительный вклад в социально-экономическое развитие области, в соответствии с Законом Кемеровской области от 11.12.2001 № 111-ОЗ «О наградах Кемеровской области», Совет народных депутатов Кемеровской области

постановляет:

1. НАГРАДИТЬ МЕДАЛЬЮ «ЗА ОСОБЫЙ ВКЛАД В РАЗВИТИЕ КУЗБАССА» I СТЕПЕНИ:

БОРОВИКОВА Владимира Тимофеевича (посмертно) — бывшего начальника разреза «Красный Брод».

БОРОДИНА Павла Павловича — государственного секретаря союзного государства Республики Беларусь.

БУШМИНА Евгения Викторовича — председателя Комитета Совета Федерации по бюджету, город Москва.

КРЮКОВА Николая Егоровича — генерального директора открытого акционерного общества «Новокузнецкий завод резервуарных металлоконструкций».

КУЗНЕЦОВА Виктора Ивановича — ветерана труда, Московская область.

ЛИТВИНА Ивана Федоровича (посмертно) — бывшего директора разреза «Бачатский».

ЛИТВИНОВА Владимира Давыдовича — заслуженного работника культуры Российской Федерации, город Москва.

ОМЕЛЬЧЕНКО Тихона Тихоновича (посмертно) — бывшего директора разреза «Красногорский».

ПОЧИНКА Александра Петровича — министра труда и социального развития Российской Федерации, г. Москва.

РЕЗНИКОВА Льва Моисеевича (посмертно) — бывшего начальника комбината «Кузбасскарьеруголь».

ХРОЛЕНКО Виктора Яковлевича — председателя совета директоров закрытого акционерного общества «ЧЕК-СУВ.К», город Междуреченск.

ЩЕРБАКОВА Федора Миновича — ветерана труда, город Междуреченск.

2. НАГРАДИТЬ МЕДАЛЬЮ «ЗА ОСОБЫЙ ВКЛАД В РАЗВИТИЕ КУЗБАССА» II СТЕПЕНИ:

ГРИЦКО Геннадия Игнатьевича — председателя президиума Кемеровского научного центра Сибирского отделения Российской академии наук.

ЗЕНКОВА Владимира Александровича — главного врача федерального государственного учреждения «Центр государственного санитарно-эпидемиологического надзора в Кемеровской области».

ИТКУЛОВА Салавата Гильмишарифовича — председателя совета союза потребительских обществ Кемеровской области, депутата Совета народных депутатов Кемеровской области.

3. НАГРАДИТЬ МЕДАЛЬЮ «ЗА ОСОБЫЙ ВКЛАД В РАЗВИТИЕ КУЗБАССА» III СТЕПЕНИ:

АНТОНОВА Николая Петровича — заместителя директора государственного учреждения «Соцуголь», город Москва.

БАГИРОВА Владислава Габибовича — проректора по общим вопросам Кемеровского сельскохозяйственного института.

БАРАНОВА Валерия Александровича — начальника строительного управления Беловской ГРЭС.

БАРАНОВУ Дарью Прокопьевну — ветерана труда, город Новокузнецк.

БЕЛОЗЕРОВА Виктора Даниловича — президента общества с ограниченной ответственностью «Аэрокузбасс», город Новокузнецк.

БОЛТЕНКО Веру Васильевну — директора муниципальной средней общеобразовательной школы № 14 города Белово.

БУРДИНА Николая Николаевича — ветерана труда, город Кемерово.

ВАРАНКИНА Сергея Владимировича — водителя дочернего государственного унитарного Гурьевского пассажирского автотранспортного предприятия.

ВАСИЛЬЕВУ Галину Дмитриевну — ассистента кафедры инфекционных болезней Кемеровской государственной медицинской академии.

ВОЛОДИНУ Татьяну Алексеевну — заведующую отделом ЗАГС администрации города Кемерово.

ГЕЙДЕЛИНУ Галину Николаевну — директора социального приюта «Теплый дом» города Белово.

ГОВОРИНА Бориса Александровича — губернатора Иркутской области.

ГОДЕЛЬМАНА Валерия Ивановича — начальника управления внутренних дел города Новокузнецка.

ГОРБАТОВА Михаила Дмитриевича — директора открытого акционерного общества «Тяжинагросервис».

ДАВЫДЕНКО Игоря Владимировича — заместителя начальника — директора предприятия исправительной колонии № 29 ГУИН Министерства юстиции Российской Федерации по Кемеровской области.

ДАШКОВА Юрия Васильевича — директора Итатского молочного завода открытого акционерного общества «Кузбассконсервмолоко».

ДЕРКОВСКОГО Олега Михайловича — Чрезвычайного и Полномочного Посла Российской Федерации в Монголии.

ДРОЗДА Николая Романовича — ветерана труда, город Белово.

ДРУЖИНИНУ Тамару Васильевну — главную медицинскую сестру больницы № 1 ГУВД Кемеровской области.

ЖИЛИНА Валерия Петровича — генерального директора открытого акционерного общества «Междуречье».

ЗАГАЙНОВА Владимира Григорьевича — электрослесаря ремонтно-монтажного участка открытого акционерного общества «Разрез «Томусинский».

ЗАЙЦЕВА Алексея Михайловича — ветерана труда, рабочий поселок Яшкино.

ЗИМЕНКИНУ Таисию Васильевну — директора муниципальной средней общеобразовательной школы № 9 города Белово.

ЗИНЕВСКОГО Николая Семеновича — начальника управления муниципального учреждения здравоохранения администрации города Прокопьевска.

ЗУЕВУ Светлану Михайловну — мастера пошивочного цеха Кемеровского промышленно-торгового швейного открытого акционерного общества «Томь».

КОСТЫЛЕВА Виктора Илларионовича — заместителя председателя Тяжинского районного Совета ветеранов войны, труда, Вооруженных Сил и правоохранительных органов.

КУЗНЕЦОВА Алексея Филипповича — машиниста цементных мельниц Яшкинского завода строительных материалов.

КУЦУПАТРИЯ Геннадия Ивановича — директора общества с ограниченной ответственностью «Юргинская горэлектросеть».

МАТВИЕНКО Валерия Александровича — генерального директора открытого акционерного общества «Новокузнецкий алюминиевый завод».

МИХАЛЬЧЕНКО Светлану Васильевну — заведующую Калиновским фельдшерско-акушерским пунктом муниципального учреждения здравоохранения «Беловская центральная районная больница».

НЕСТЕРОВА Василия Исаковича — ветерана труда, город Белово.

ОВЧИННИКОВА Николая Ивановича — начальника управления автомобильного транспорта открытого акционерного общества «Разрез «Бачатский».

ОГУРЦОВА Владимира Александровича — начальника производственного участка открытого акционерного общества «Междуречье».

ПАВЛОВА Анатолия Георгиевича — заместителя командира по финансово-хозяйственным вопросам федерального государственного унитарного предприятия «Прокопьевский отдельный военизированный горноспасательный отряд».

ПОГОРЕЛОВА Анатолия Сергеевича — машиниста бульдозера открытого акционерного общества «Разрез «Красногорский».

СЕЛЯНИНУ Галину Ивановну — начальника управления Пенсионного фонда в Тяжинском районе.

СЕМЕНОВУ Аллу Ильиничну — директора государственного учреждения «Новокузнецкий городской центр занятости населения».

СОЛОВЬЕВА Валентина Петровича — ветерана труда, город Белово.

ТАБАЧНИКОВА Владимира Хаимовича — генерального директора закрытого акционерного общества «Кузбасская ярмарка».

ТАЛАНОВУ Зою Анатольевну — учителя муниципального образовательного учреждения «Лингвистическая гимназия № 21» города Кемерово.

ТРАУТЕРА Альберта Ивановича — директора муниципального унитарного предприятия «Страховая медицинская организация городская больничная касса «Кемерово».

ТРЕУС Евгению Алексеевну — провизора-технолога муниципального унитарного предприятия «Аптека № 190» города Кемерово.

ТРОПКО Леонида Александровича — первого заместителя министра энергетики Российской Федерации, город Москва.

ТУМАНОВА Валерия Михайловича — начальника государственного учреждения здравоохранения особого типа «Кемеровское областное бюро судебно-медицинской экспертизы».

ФИЛИППОВУ Ирину Владимировну — учителя муниципальной средней общеобразовательной школы № 17 города Прокопьевска.

ФАЗАЛОВА Гакия Тагировича — заместителя технического директора по перспективе открытого акционерного общества «Угольная компания «Южный Кузбасс».

ФРАНЦУЗЕНКО Василия Васильевича — ветерана труда, город Белово.

ЧУБАРОВА Бориса Васильевича — командира федерального государственного унитарного предприятия «Прокопьевский отдельный военизированный горноспасательный отряд».

ШЕЙКИНА Александра Вадимовича — главного врача муниципального учреждения здравоохранения «Яйская центральная районная больница».

ЯКОВЛЕВУ Евгению Константиновну — руководителя аппарата администрации Кемеровского района.

4. Контроль за исполнением настоящего постановления возложить на Н. В. Бублик — первого заместителя председателя Совета народных депутатов Кемеровской области.

5. Настоящее постановление вступает в силу со дня его принятия.

Председатель Совета народных депутатов Кемеровской области
Г. Т. ДЮДЯЕВ.

04 июня 2002 г. № 1539

Администрация Кемеровской области

ПОСТАНОВЛЕНИЕ

от 24.06.2002 г. № 84 г. Кемерово

Об утверждении Порядка возмещения за счет средств областного бюджета части процентной ставки по кредитам, полученным субъектами малого предпринимательства области в кредитных организациях для реализации инвестиционных проектов

В целях стимулирования инвестиционной активности субъектов малого предпринимательства Кемеровской области, создания благоприятных условий для увеличения объемов кредитования сектора малого предпринимательства кредитными организациями и во исполнение Закона Кемеровской области от 25.03.2002 № 11-ОЗ «Об утверждении Программы государственной поддержки малого предпринимательства в Кемеровской области на 2002-2004 гг.».

1. Утвердить прилагаемый Порядок возмещения за счет средств областного бюджета части процентной ставки по кредитам, полученным субъектами малого предпринимательства, государственными и муниципальными фондами поддержки малого предпринимательства в кредитных организациях для реализации инвестиционных проектов.

2. Утвердить состав конкурсной комиссии по предоставлению субсидий.

3. Установить, что часть процентной ставки по кредитам, предоставленным кредитными организациями для финансирования инвестиционных проектов, субсидируется предприятиям малого бизнеса, государственным и муниципальным фондам поддержки малого предпринимательства за счет средств областного бюджета в пределах сумм, предусмотренных на эти цели в Программе государственной поддержки малого предпринимательства в Кемеровской области на 2002-2004 годы (далее — Программа). При этом размер компенсации составляет 1/2 учетной ставки рефинансирования Центрального банка Российской Федерации.

4. Департаменту инвестиционной политики и поддержки предпринимательства администрации области (И. А. Коробецкий) обеспечить координацию работ по организации финансирования инвестиционных проектов субъектов малого предпринимательства за счет средств областного бюджета на условиях возмещения части процентной ставки, установленных пунктом 2 постановления.

5. Контроль за выполнением постановления возложить на заместителя губернатора области по экономике и финансам Ю. В. Кима.

6. Постановление вступает в силу с момента опубликования.

Губернатор Кемеровской области
А. ТУЛЕЕВ.

Утвержден постановлением администрации области от 24.06.2002 № 84

Порядок

возмещения за счет средств областного бюджета части процентной ставки по кредитам, полученным субъектами малого предпринимательства, государственными и муниципальными фондами поддержки малого предпринимательства Кемеровской области в кредитных организациях для реализации инвестиционных проектов

1. Настоящий Порядок разработан в соответствии с Законом Кемеровской области «Об утверждении Программы государственной поддержки малого предпринимательства в Кемеровской области на 2002-2004 гг. (далее — Программа) и устанавливает порядок предоставления субсидий за счет средств областного бюджета на возмещение части процентной ставки по кредитам (далее — субсидии), полученным субъектами малого предпринимательства Кемеровской области в кредитных организациях для реализации инвестиционных проектов.

2. Настоящий Порядок распространяется на субъекты малого предпринимательства, государственные и муниципальные фонды поддержки малого предпринимательства (далее — заемщики), реализующие инвестиционные проекты по приоритетным направлениям развития малого предпринимательства Кемеровской области за счет кредитов, предоставленных кредитными организациями (в том числе их филиалами), действующими на территории области (далее — кредитная организация).

К приоритетным направлениям развития малого предпринимательства области в соответствии с Программой относятся:

производство товаров народного потребления и оказание услуг;

инновационная деятельность.

3. Право на субсидии имеют заемщики, инвестиционные проекты которых прошли конкурсный отбор и получили согласие кредитной организации на предоставление кредита. При этом заемщик, претендующий на возмещение части процентной ставки, взимаемой за пользование кредитом, обращается в департамент инвестиционной политики и поддержки предпринимательства администрации Кемеровской области (далее — департамент) с официальной заявкой (в произвольной форме) на получение субсидии с приложением письма кредитной организации о согласии на предоставление кредита, перечня документов согласно приложению № 1 к настоящему Порядку и расчета суммы субсидии согласно приложению № 2 к настоящему Порядку.

4. Субсидии предоставляются заемщику, прошедшему конкурсный отбор и заключившему с кредитной организацией кредитный договор, в котором обусловлен целевой характер использования кредитных ресурсов, что подтверждается правильно оформленными финансовыми и бухгалтерскими документами.

5. Решение о предоставлении субсидий принимает комиссия, утвержденная постановлением администрации области. Решение комиссии оформляется распоряжением администрации области.

Подготовка работы комиссии и организация ее работы возлагается на департамент.

6. Субсидии предоставляются заемщикам в размере 1/2 учетной ставки рефинансирования Центрального банка Российской Федерации, действующей на дату заключения кредитного договора с кредитной организацией. Выплата субсидий осуществляется через Государственный фонд поддержки малого предпринимательства Кемеровской области (далее — фонд) на основании статьи 17 Закона Кемеровской области от 09.12.97 № 39-ОЗ «О государственной поддержке малого предпринимательства в Кемеровской области».

Возмещению подлежит сумма, составляющая часть процентного платежа по кредиту, исчисленная до даты фактического погашения кредита по договору и уплаченная заемщиком кредитной организации в соответствии с условиями кредитного договора, а также в пределах средств, предусмотренных на эти цели в Программе. Субсидии текущего года предоставляются не позднее 25 декабря.

7. Субсидии выплачиваются фондом за счет средств, предусмотренных в Программе на эти цели, на основании договора с заемщиком.

Заключение договора о выплате субсидий осуществляется фондом при условии представления заемщиком копии кредитного договора, заключенного с кредитной организацией.

8. Заемщик ежемесячно (до 25-го числа текущего месяца) представляет в департамент расчет субсидий, подлежащих оплате за счет средств областного бюджета, согласно приложению № 2 к настоящему Порядку, а также документы, заверенные в установленном порядке кредитной организацией, подтверждающие целевое использование кредита и своевременное погашение основной суммы долга и начисленных процентов за пользование кредитом.

Перечисление средств фонду на выплату субсидий заемщикам производится главным финансовым управлением Кемеровской области после представления департаментом заявки, копий договоров, заключенных с заемщиком.

9. Фонд перечисляет средства для выплаты субсидий на расчетный счет заемщика не позднее следующего дня с момента поступления средств из областного бюджета на расчетный счет фонда.

10. При невыполнении заемщиком своих обязательств по кредитному договору, а именно: при несоблюдении сроков возврата сумм основного долга и процентов, взимаемых за пользование кредитом, а также при нецелевом использовании кредита, что подтверждается кредитной организацией, предоставившей кредит, перечисление средств областного бюджета на выплату субсидий прекращается.

Фонд осуществляет необходимые меры по взысканию в областной бюджет ранее выделенных средств на выплату субсидий в рамках действующего договора.

Приложение № 1
К Порядку
возмещения за счет средств областного бюджета части процентной ставки по кредитам, полученным субъектами малого предпринимательства Кемеровской области в кредитных организациях для реализации инвестиционных проектов

Перечень

документов для участия в конкурсе на получение субсидии на возмещение части процентной ставки по кредитам, полученным субъектами малого предпринимательства Кемеровской области в кредитных организациях для реализации инвестиционных проектов

1. Заявление о предоставлении субсидий на возмещение части процентной ставки по кредитам, привлеченным субъектами малого предпринимательства Кемеровской области в кредитных организациях для реализации инвестиционных проектов.

2. Копия свидетельства о государственной регистрации предприятия.

3. Копия лицензии на осуществляемый вид деятельности (если это необходимо).

4. Справка о постановке на учет в налоговом органе.

5. Копии бухгалтерских балансов и отчетов о прибылях и убытках за предыдущий год и последний отчетный период с отметкой налогового органа.

6. Справки об отсутствии просроченной задолженности по платежам в областной и местный бюджеты Кемеровской области и государственные внебюджетные фонды.

7. Бизнес-план проекта.

8. Выписка банка о сумме уплаченных процентов за пользование кредитом.

Приложение № 2
к Порядку компенсации за счет средств областного бюджета части процентной ставки по кредитам, полученным субъектами малого предпринимательства Кемеровской области в кредитных организациях для реализации инвестиционных проектов.

Расчет

суммы компенсации части процентной ставки по кредиту за счет средств областного бюджета

_____ИНН_____р/счет _____
(полное наименование заемщика)
Наименование банка_____БИК_____кор.счет _____
Род деятельности заемщика по ОКОНХ_____Цель кредита
По кредитному договору №_____от_____в _____
№_____дата_____лицензии банка на право проведения банковских операций.
За период с_____по_____

(с нарастающим итогом, в руб.)

Наименование заемщика	Дата выдачи кредита	Срок погашения кредита по договору	Сумма выданного кредита	Сумма погашенного кредита		Период пользования кредитом (в днях)	Сумма процентов за пользование кредитом, уплаченная заемщиком		Возмещено из областного бюджета (с нарастающим итогом)
				дата погашения	сумма		Процентная ставка банка	Сумма	

Руководитель предприятия
Главный бухгалтер

М.П.

Утвержден
постановлением администрации области
от 24.06.2002 № 84

Состав конкурсной комиссии по предоставлению субсидий

Ким Ю.В. — заместитель губернатора области по экономике и финансам, председатель комиссии
Члены комиссии:
Коробецкий И.А. — начальник департамента инвестиционной политики и поддержки предпринимательства администрации области
Микельсон А.Ю. — начальник главного финансового управления Кемеровской области
Толстова С.В. — директор Государственного фонда поддержки малого предпринимательства Кемеровской области (по согласованию)
Аганин Д.Д. — начальник департамента экономического развития администрации области

Администрация Кемеровской области

РАСПОРЯЖЕНИЕ

От 09 июля 2002 г. № 473-р г. Кемерово

О создании комиссии по комплексной проработке вопросов потребления топливно-энергетических ресурсов и воды в Кемеровской области

В целях упорядочения расходов и расчетов, связанных с использованием тепло- и электроэнергии, газа, угля (далее — топливно-энергетические ресурсы) и воды бюджетными организациями, централизованного обеспечения области углем для коммунально-бытовых нужд, подготовки объектов жилищно-коммунального хозяйства области к зиме:

1. Утвердить комиссию по комплексной проработке вопросов потребления топливно-энергетических ресурсов и воды в Кемеровской области в составе:

Мазикин Валентин Петрович — первый заместитель губернатора области, председатель комиссии.

Ким Юрий Владимирович — заместитель губернатора области по экономике и финансам, заместитель председателя.

Дюпин Анатолий Юрьевич — заместитель губернатора области по топливно-энергетическому комплексу, заместитель председателя.

Заузелков Виктор Иванович — заместитель губернатора области по жилищно-коммунальному комплексу.

Члены комиссии:

Микельсон Александр Юльевич — начальник главного финансового управления Кемеровской области.

Кулебякина Марина Владимировна — начальник управления цен администрации Кемеровской области.

Кошелева Нина Ивановна — и. о. начальника правового управления администрации Кемеровской области.

Аганин Дмитрий Дмитриевич — начальник департамента экономического развития администрации Кемеровской области.

Акатьев Петр Николаевич — председатель региональной энергетической комиссии Кемеровской области (по согласованию).

Федчин Валерий Романович — начальник управления «Кузбассгосэнергонадзор» (по согласованию).

Гребенников Алексей Антонович — заместитель генерального директора ОАО «Кузбассэнерго» (по согласованию).

Куруч Петр Иванович — генеральный директор АО «Коммунэнерго» (по согласованию).

Прокудин Игорь Юрьевич — генеральный директор ОАО «Кузбасская топливная компания» (по согласованию).

Волков Дмитрий Иванович — заместитель главы г. Кемерово (по согласованию).

Ширшов Павел Венадьевич — глава г. Юрги (по согласованию).

2. Утвердить прилагаемое Положение о комиссии по комплексной проработке вопросов потребления топливно-энергетических ресурсов и воды, подготовки объектов жилищно-коммунального хозяйства области к зиме.

3. Рекомендовать главам администраций, главам городов и районов определить ответственных по координации работы с областной комиссией по комплексной проработке вопросов потребления топливно-энергетических ресурсов и воды, подготовки объектов жилищно-коммунального хозяйства области к зиме.

4. Считать утратившими силу распоряжения администрации области от 22.11.2000 № 1172-р «О передаче лимитов финансирования централизованной поставки угля и подготовки к зиме за счет фонда финансовой поддержки городов и районов Кемеровской области», от 02.07.2001 № 531-р «О внесении изменений в распоряжение администрации Кемеровской области от 22.11.2000 № 1172-р «О передаче лимитов финансирования централизованной поставки угля и подготовки к зиме за счет фонда финансовой поддержки городов и районов Кемеровской области», от 13.08.2001 № 626-р «О создании комиссии по расчетам бюджетных организаций за потребляемую тепловую, электрическую энергию, услуги водоснабжения и водоотведения».

5. Управлению по работе со средствами массовой информации (С. И. Черемнов) опубликовать распоряжение в газете «Кузбасс».

6. Контроль за исполнением распоряжения оставляю за собой.

7. Распоряжение вступает в силу с момента опубликования.

И. о. губернатора Кемеровской области
В. МАЗИКИН.

Утверждено
распоряжением администрации
области от 09.07.2002 № 473-р

ПОЛОЖЕНИЕ

о комиссии по комплексной проработке вопросов потребления топливно-энергетических ресурсов и воды в Кемеровской области

1. Общие положения

1.1. Цель создания комиссии — упорядочение расходов и расчетов, связанных с использованием топливно-энергетических ресурсов и воды бюджетными организациями, обеспечения области углем для коммунально-бытовых нужд.

1.2. Задача комиссии — рассмотрение вопросов о заключении соглашений органов местного самоуправления с администрацией Кемеровской области о передаче лимитов финансирования обеспечения городов и районов области углем для коммунально-бытовых нужд и на реализацию региональной целевой программы «Развитие и подготовка к зиме жилищно-коммунального хозяйства Кемеровской области» за счет средств финансовой поддержки городов и районов области; определение схем осуществления текущих платежей и принятие решений по погашению образовавшейся задолженности за топливно-энергетические ресурсы и воду, потребляемые бюджетными организациями.

1.3. Возглавляет и координирует работу комиссии председатель комиссии, который назначается губернатором области.

1.4. Сбор информации, обобщение материалов и подготовку заседания комиссии осуществляет секретарь комиссии.

1.5. Секретарь комиссии назначается председателем комиссии.

2. Обязанности комиссии

2.1. Рассматривает схемы потребления топливно-энергетических ресурсов по группам потребителей, финансируемых из бюджета.

2.2. Рассматривает обоснованность и соответствие фактического потребления топливно-энергетических ресурсов утвержденным лимитам бюджетными учреждениями.

2.3. Принимает решение о корректировке утвержденных лимитов потребления и финансирования топливно-энергетических ресурсов по бюджетным учреждениям, городам и районам.

2.4. Рассматривает схему расчетов по фактическому потреблению топливно-энергетических ресурсов и воды бюджетными учреждениями.

2.5. Рассматривает графики погашения задолженности и схемы осуществления текущих платежей бюджетными учреждениями.

2.6. Определяет источники финансирования централизованного обеспечения городов и районов области углем и на реализацию региональной целевой программы «Развитие и подготовка к зиме жилищно-коммунального хозяйства Кемеровской области».

2.7. Решает вопросы обеспечения ресурсной базы (квот на уголь) по утвержденным единым прейскурантам цен (для социальной сферы) для городов, получающих уголь на коммунально-бытовые нужды по прямым договорам с угольными объединениями.

2.8. Рассматривает другие вопросы, связанные с повышением надежности функционирования социальной сферы.

2.9. Информирует губернатора области о проделанной работе.

3. Права комиссии

3.1. Комиссия вправе запрашивать необходимую информацию и приглашать для заслушивания руководителей структурных подразделений администрации области, курирующих соответствующие организации, финансируемые из областного бюджета, глав администраций, глав городов и районов области, имеющих задолженность по расчетам за потребляемые топливно-энергетические ресурсы.

3.2. Приглашать по согласованию на заседание комиссии руководителей предприятий жилищно-коммунального хозяйства, бюджетных учреждений.

3.3. Вносить губернатору области в установленном порядке предложения о привлечении к материальной и дисциплинарной ответственности руководителей структурных подразделений администрации области, отраслевых органов государственной власти Кемеровской области, государственных унитарных предприятий и учреждений, действие или бездействие которых влечет за собой необоснованный перерасход установленных лимитов потребления и препятствует своевременной оплате за потребление топливно-энергетических ресурсов.

4. Регламент работы комиссии

4.1. Комиссия проводит заседание по мере необходимости решения возникающих вопросов, входящих в ее компетенцию, но не реже одного раза в месяц.

4.2. Время и день проведения заседания комиссии определяется председателем комиссии по согласованию с членами комиссии.

4.3. Состав комиссии утверждается распоряжением губернатора области.

4.4. Члены комиссии по согласованию с председателем комиссии вправе направить на заседание комиссии руководителя курируемого структурного подразделения с правом решающего голоса.

4.5. Работу по организации и подготовке заседания комиссии организует секретарь комиссии, который свои действия согласовывает с председателем комиссии.

4.6. Председатель комиссии согласовывает план работы на предстоящий период с членами комиссии и утверждает его.

УКАЗ

ПРЕЗИДЕНТА РОССИЙСКОЙ ФЕДЕРАЦИИ
О награждении государственными наградами Российской Федерации

За заслуги в области угольной промышленности и многолетний добросовестный труд присвоить почетное звание

«ЗАСЛУЖЕННЫЙ ШАХТЕР РОССИЙСКОЙ ФЕДЕРАЦИИ»

БАРСУКУ Николаю Васильевичу — проходчику подземному открытого акционерного общества «Ольжерасское шахтопроходческое управление», Кемеровская область.

ФОФАНОВУ Алексею Анатольевичу — проходчику подземному открытого акционерного общества «Ольжерасское шахтопроходческое управление», Кемеровская область.

Президент Российской Федерации
В. ПУТИН.

Москва, Кремль
9 июля 2002 года № 704

УКАЗ

ПРЕЗИДЕНТА РОССИЙСКОЙ ФЕДЕРАЦИИ
О награждении государственными наградами Российской Федерации

За большой вклад в развитие железнодорожного транспорта, достигнутые трудовые успехи и многолетнюю добросовестную работу наградить

МЕДАЛЬЮ ОРДЕНА «ЗА ЗАСЛУГИ ПЕРЕД ОТЕЧЕСТВОМ» II СТЕПЕНИ

МАЛЕЦКОГО Сергея Анатольевича — столяра Кемеровской дистанции гражданских сооружений, водоснабжения и водоотведения Западно-Сибирской железной дороги.

ЧЕРНОБРЫВЦА Виктора Николаевича — водителя автомобиля Новокузнецкого пассажирского вагонного депо Западно-Сибирской железной дороги, Кемеровской области.

Президент Российской Федерации
В. ПУТИН.

Москва, Кремль
9 июля 2002 года № 712

РОССИЙСКАЯ ФЕДЕРАЦИЯ

КЕМЕРОВСКАЯ ОБЛАСТЬ

ЗАКОН

О внесении изменений и дополнений в Закон Кемеровской области от 25.08.98 № 42-ОЗ «О контрольно-счетной палате Кемеровской области»

Принят Советом народных депутатов Кемеровской области 29 мая 2002 г. № 1523

Статья 1. Внести изменения и дополнения в Закон Кемеровской области от 25.08.98 № 42-ОЗ "О контрольно-счетной палате Кемеровской области" ("Кузбасс" от 04.09.98, № 164; 22.12.99, № 243; 07.07.2000, № 124; 05.08.2000, № 145; 30.08.2000, № 162; 09.12.2000, № 233; 16.05.2001, № 85), изложив его в следующей редакции:

«РОССИЙСКАЯ ФЕДЕРАЦИЯ КЕМЕРОВСКАЯ ОБЛАСТЬ

ЗАКОН

О контрольно-счетной палате Кемеровской области

Настоящий Закон определяет правовой статус контрольно - счетной палаты, необходимость образования которой закреплена в статье 37 Устава Кемеровской области (в редакции от 06.12.2000 № 100-ОЗ).

Глава I. Общие положения

Статья 1. Статус контрольно - счетной палаты Кемеровской области

Контрольно - счетная палата Кемеровской области (далее – контрольно-счетная палата) является постоянно действующим органом государственного финансового контроля, образуемым Советом народных депутатов Кемеровской области и ему подотчетным.

В своей деятельности контрольно-счетная палата руководствуется Конституцией Российской Федерации, федеральными законами, Уставом Кемеровской области, законодательными актами Кемеровской области и настоящим Законом. В рамках задач, определенных действующим законодательством, контрольно-счетная палата обладает организационной и функциональной независимостью.

Деятельность контрольно-счетной палаты не может быть приостановлена в связи с роспуском Совета народных депутатов Кемеровской области.

Контрольно-счетная палата является юридическим лицом и имеет печать и официальный бланк со своим наименованием.

Местонахождение контрольно-счетной палаты - город Кемерово.

Статья 2. Задачи контрольно-счетной палаты

Задачами контрольно-счетной палаты являются:

организация и осуществление контроля за законностью и эффективностью использования средств областного бюджета и территориальных государственных внебюджетных фондов;

организация и осуществление контроля за своевременным исполнением доходных и расходных статей областного бюджета и территориальных государственных внебюджетных фондов по объемам, структуре и целевому назначению;

организация и осуществление контроля за законностью и эффективностью управления и распоряжения государственной собственностью Кемеровской области;

анализ исполнения областного бюджета и подготовка предложений, направленных на эффективное его использование, а также на совершенствование бюджетного процесса в целом;

оценка обоснованности доходных и расходных статей проектов областного бюджета и территориальных государственных внебюджетных фондов;

финансовая экспертиза проектов законов Кемеровской области, а также других нормативных правовых актов органов государственной власти Кемеровской области, предусматривающих расходы, покрываемые за счет средств областного бюджета, или влияющих на его формирование и исполнение, а также касающихся поступления налогов, сборов, акцизов и других денежных средств в областной бюджет;

организация и осуществление контроля за законностью и своевременностью движения средств областного бюджета и территориальных государственных внебюджетных фондов в банках и других финансово - кредитных учреждениях;

организация и осуществление контроля за эффективностью и целевым использованием предоставленных кредитов;

представление Совету народных депутатов Кемеровской области и Губернатору Кемеровской области информации о результатах проведенных контрольных мероприятий;

представление Совету народных депутатов Кемеровской области заключения по проекту закона об областном бюджете на очередной финансовый год в соответствии с Законом Кемеровской области от 06.10.97 № 32-ОЗ «О бюджетном процессе в Кемеровской области».

Статья 3. Основные принципы деятельности контрольно-счетной палаты

Основными принципами деятельности контрольно - счетной палаты являются законность, системность, объективность, независимость, гласность.

Статья 4. Область действия контрольных полномочий контрольно-счетной палаты

Полномочия контрольно-счетной палаты распространяются на органы государственной власти Кемеровской области и местного самоуправления в Кемеровской области, предприятия и организации всех форм собственности, учреждения, получающие, перечисляющие или использующие средства областного бюджета, бюджетов территориальных государственных внебюджетных фондов, а также использующие собственность Кемеровской области или управляющие ею.

По поручению Счетной палаты Российской Федерации контрольно-счетная палата осуществляет мероприятия по финансовому контролю за целевым и эффективным использованием средств федерального бюджета предприятиями, организациями, учреждениями всех видов и форм собственности, находящимися на территории Кемеровской области, и представляет соответствующие документы в Счетную палату Российской Федерации.

Глава II. Состав, структура и порядок образования контрольно-счетной палаты

Статья 5. Состав контрольно-счетной палаты

Контрольно-счетная палата состоит из председателя, аудиторов и аппарата контрольно - счетной палаты.

Структура и штатное расписание контрольно-счетной палаты утверждаются Советом народных депутатов Кемеровской области по представлению председателя контрольно-счетной палаты.

Статья 6. Председатель контрольно-счетной палаты

Председатель контрольно-счетной палаты назначается на должность постановлением Совета народных депутатов Кемеровской области сроком на пять лет. Решение о назначении председателя контрольно-счетной палаты принимается Советом народных депутатов Кемеровской области большинством голосов от числа избранных депутатов Совета народных депутатов Кемеровской области открытым голосованием. Председатель контрольно-счетной палаты занимает государственную должность Кемеровской области категории «А».

Председателем контрольно-счетной палаты может быть гражданин Российской Федерации, имеющий высшее образование и опыт профессиональной деятельности в области государственного контроля, экономики, финансов, права не менее пяти лет.

Председатель контрольно-счетной палаты не может быть депутатом органов представительной власти всех уровней, а также входить в состав органов исполнительной власти, органов местного самоуправления. Он также не может заниматься другой оплачиваемой деятельностью, кроме преподавательской, научной и иной творческой деятельности.

Председатель контрольно-счетной палаты не может состоять в родственных отношениях с лицами, замещающими государственные должности категории "А" и "Б" в органах государственной власти Кемеровской области, прокурором Кемеровской области, председателем Кемеровского областного суда, председателем Арбитражного суда Кемеровской области.

Председатель контрольно - счетной палаты:

осуществляет общее оперативное руководство деятельностью контрольно-счетной палаты и организует ее работу в соответствии с Регламентом контрольно-счетной палаты, издает распоряжения по вопросам организации работы контрольно - счетной палаты;

руководит работой коллегии контрольно-счетной палаты Кемеровской области;

утверждает Регламент контрольно-счетной палаты;

осуществляет назначение и увольнение аудиторов контрольно-счетной палаты по согласованию с Советом народных депутатов Кемеровской области, а также назначение и увольнение сотрудников аппарата контрольно-счетной палаты;

разрабатывает и представляет на утверждение Совету народных депутатов Кемеровской области структуру и штатное расписание контрольно - счетной палаты;

утверждает положения о структурных подразделениях контрольно - счетной палаты и должностные инструкции;

утверждает методики ревизий и проверок, проводимых контрольно - счетной палатой;

в соответствии с установленным порядком командирует сотрудников контрольно - счетной палаты для участия в проверках и ревизиях;

заключает договоры со специалистами, привлекаемыми для участия в проверках и ревизиях, для выполнения других видов работ по обеспечению эффективного функционирования контрольно-счетной палаты;

представляет Совету народных депутатов Кемеровской области годовой отчет об итоговой работе контрольно - счетной палаты и информацию о результатах проведенных контрольных мероприятий Губернатору Кемеровской области;

представляет контрольно - счетную палату в органах государственной власти Кемеровской области, в контрольных органах Российской Федерации, во взаимоотношениях с органами местного самоуправления, предприятиями, учреждениями, организациями;

утверждает годовой и квартальные планы работы контрольно-счетной палаты;

утверждает планы ревизий и проверок.

Председатель контрольно - счетной палаты имеет право принимать участие в заседаниях Совета народных депутатов Кемеровской области, его комитетов и рабочих групп, заседаниях, организуемых Администрацией Кемеровской области.

В отсутствие председателя контрольно-счетной палаты его обязанности исполняет лицо, назначенное распоряжением председателя контрольно-счетной палаты.

Председатель может быть досрочно освобожден от должности Советом народных депутатов Кемеровской области по основаниям, предусмотренным трудовым законодательством, если за такое решение проголосует не менее двух третей от установленного числа депутатов Совета народных депутатов Кемеровской области.

Председателю контрольно-счетной палаты, не имеющему в городе Кемерово жилой площади, предоставляется на период осуществления полномочий председателя контрольно-счетной палаты служебное жилое помещение для его проживания с членами семьи. Жилое помещение предоставляется не позднее трех месяцев со дня назначения на должность.

До предоставления жилого помещения председателю контрольно-счетной палаты производится компенсация расходов, связанных с наймом (поднаймом) жилья.

Статья 7. Аудиторы контрольно - счетной палаты

Аудиторами контрольно - счетной палаты могут быть граждане Российской Федерации, имеющие высшее образование и опыт профессиональной деятельности в области государственного контроля, экономики, финансов не менее 5 лет.

Аудиторами контрольно-счетной палаты являются должностные лица, возглавляющие определенные направления деятельности контрольно-счетной палаты, которые охватывают совокупность ряда доходных и (или) расходных статей областного бюджета, объединенных единством назначения.

Аудиторы контрольно-счетной палаты замещают главные государственные должности государственной службы Кемеровской области категории «В».

Аудиторы контрольно - счетной палаты в пределах своей компетенции, установленной Регламентом контрольно-счетной палаты, самостоятельно решают все вопросы организации деятельности возглавляемых ими направлений и несут персональную ответственность за результаты своей деятельности.

Назначение и увольнение аудиторов осуществляется распоряжением председателя контрольно-счетной палаты по согласованию с Советом народных депутатов Кемеровской области. Согласование кандидатуры аудитора производится постановлением Совета народных депутатов Кемеровской области по представлению председателя контрольно-счетной палаты.

Аудиторы контрольно-счетной палаты не могут быть депутатами органов представительной власти всех уровней, а также входить в состав органов исполнительной власти, органов местного самоуправления. Они также не могут заниматься другой оплачиваемой деятельностью, кроме преподавательской, научной и иной творческой деятельности.

Аудиторы контрольно-счетной палаты имеют право присутствовать при рассмотрении вопросов, входящих в их компетенцию, на заседаниях Совета народных депутатов Кемеровской области, его комитетов и рабочих групп, органов Администрации Кемеровской области и иных государственных органов Кемеровской области.

Условия прохождения службы аудиторов контрольно-счетной палаты определяются федеральным законодательством и законодательством Кемеровской области о государственной службе, а также соответствующей должностной инструкцией.

Статья 8. Коллегия контрольно-счетной палаты

Для рассмотрения вопросов планирования и организации работы контрольно-счетной палаты, методологии контрольной деятельности, подготовки отчетов и информации Совету народных депутатов Кемеровской области и Губернатору Кемеровской области, других вопросов работы контрольно-счетной палаты образуется коллегия контрольно-счетной палаты.

Компетенция и порядок работы коллегии определяются Регламентом контрольно-счетной палаты.

В состав коллегии контрольно-счетной палаты входят:

председатель;

аудиторы контрольно - счетной палаты;

по согласованию - должностные лица территориальных органов исполнительной власти Российской Федерации и органов государственной власти Кемеровской области.

Персональный состав коллегии контрольно - счетной палаты утверждается Советом народных депутатов Кемеровской области по представлению председателя контрольно - счетной палаты.

Коллегия контрольно-счетной палаты, являясь совещательным органом, рассматривает вопросы, определенные Регламентом контрольно-счетной палаты.

Заседания коллегии контрольно - счетной палаты проводятся по мере необходимости, но не реже одного раза в два месяца.

Руководит работой коллегии председатель контрольно - счетной палаты, а в его отсутствие – лицо, назначенное распоряжением председателя контрольно-счетной палаты.

Статья 9. Аппарат контрольно – счетной палаты

Аппарат контрольно – счетной палаты состоит из ревизоров контрольно - счетной палаты и иных штатных сотрудников.

Иные штатные сотрудники осуществляют организационное, юридическое, информационное обеспечение деятельности аудиторов и ревизоров по выполнению ими служебных обязанностей.

Ревизорами контрольно - счетной палаты являются должностные лица с высшим экономическим образованием и опытом профессиональной деятельности не менее 3 лет, осуществляющие проверки и ревизии.

Иными штатными сотрудниками аппарата контрольно-счетной палаты могут быть граждане Российской Федерации, имеющие высшее образование и опыт соответствующей профессиональной деятельности.

Прием и увольнение сотрудников аппарата контрольно – счетной палаты осуществляются по распоряжению председателя контрольно – счетной палаты.

В служебные обязанности ревизоров контрольно-счетной палаты входит непосредственное осуществление контроля в пределах компетенции контрольно-счетной палаты.

Ревизоры в пределах своей компетенции решают вопросы по проведению проверок и ревизий и оформлению итоговых документов.

Условия прохождения службы сотрудников контрольно-счетной палаты определяются федеральным законодательством и законодательством Кемеровской области о государственной службе, а также соответствующей должностной инструкцией.

Глава III. Порядок деятельности контрольно-счетной палаты

Статья 10. Основные функции контрольно - счетной палаты

В процессе реализации задач, изложенных в статье 2 настоящего Закона, контрольно - счетная палата осуществляет контрольно - ревизионную, экспертно - аналитическую, информационную и иную деятельность, обеспечивает единую систему контроля за исполнением областного бюджета и использованием средств территориальных государственных внебюджетных фондов, что предусматривает:

организацию и проведение оперативного контроля за надлежащим исполнением областного бюджета и использованием средств территориальных государственных внебюджетных фондов в текущем году, а также за законностью и эффективностью управления и распоряжения государственной собственностью Кемеровской области;

проведение проверок, ревизий по исполнению доходной и расходной статей областного бюджета и территориальных государственных внебюджетных фондов по объемам, структуре, целевому назначению, а также за законностью и эффективностью управления и распоряжения государственной собственностью Кемеровской области в предприятиях, организациях и учреждениях независимо от форм собственности;

проведение проверок, ревизий использования средств областного бюджета государственными органами, органами местного самоуправления и организациями Кемеровской области независимо от форм собственности;

финансовую экспертизу проектов областного бюджета, законов и иных нормативных актов органов государственной власти Кемеровской области, программ, договоров и соглашений с федеральными органами государственной власти, субъектами Российской Федерации, зарубежными партнерами и иных документов, затрагивающих вопросы областного бюджета и финансовых ресурсов Кемеровской области;

анализ и исследование нарушений и отклонений в бюджетном процессе, подготовку и внесение в Совет народных депутатов Кемеровской области и Губернатору Кемеровской области предложений по их устранению, а также по совершенствованию бюджетного процесса в целом;

анализ итогов проводимых контрольных мероприятий, обобщение и исследование причин и последствий выявленных отклонений и нарушений в процессе формирования доходов и расходования средств областного бюджета;

подготовку и представление заключений в Совет народных депутатов Кемеровской области и Губернатору Кемеровской области по исполнению областного бюджета и использованию средств территориальных государственных внебюджетных фондов в отчетном году;

подготовку и представление заключений и ответов на запросы органов государственной власти Кемеровской области.

Статья 11. Оперативный контроль за исполнением областного бюджета

В процессе исполнения областного бюджета контрольно - счетная палата:

контролирует полноту и своевременность поступлений, причитающихся финансовых средств в доходную часть областного бюджета и территориальных государственных внебюджетных фондов от предприятий, организаций, учреждений независимо от форм собственности, осуществляя в этих целях соответствующие проверки и ревизии;

осуществляет проверки законности и эффективности расходования бюджетных ассигнований по всем статьям областного бюджета, включая расходы на содержание органов государственной власти Кемеровской области;

выявляет отклонения в сравнении с утвержденными законом Кемеровской области показателями областного бюджета, проводит их анализ и при необходимости вносит предложения по их устранению.

Данные оперативного контроля используются при планировании контрольных мероприятий.

Статья 12. Контроль за государственными территориальными внебюджетными фондами

Контрольно - счетная палата осуществляет контроль за формированием и эффективностью использования средств территориальных государственных внебюджетных фондов.

Статья 13. Контроль за законностью и эффективностью управления и распоряжения государственной собственность Кемеровской области

Контрольно-счетная палата осуществляет контроль за законностью и эффективностью порядка управления и распоряжения государственной собственностью, в том числе за поступлениями в областной бюджет средств, полученных от:

управления объектами государственной собственности Кемеровской области, включая принадлежащие Кемеровской области паи, доли и пакеты акций, в том числе переданные в доверительное управление;

управления и распоряжения объектами государственной собственности, находящихся в совместном ведении Кемеровской области и Российской Федерации;

распоряжения государственным имуществом Кемеровской области, в том числе за приватизацией, продажей, залогом, сдачей в аренду и наем.

Статья 14. Контроль за использованием кредитных ресурсов и заемных средств

Контрольно - счетная палата осуществляет контроль за законностью и эффективностью:

использования кредитов и займов, полученных Кемеровской областью;

использования заемных средств, полученных Кемеровской областью путем выпуска облигаций и других видов ценных бумаг;

размещения финансовых ресурсов, выдаваемых на возвратной основе.

Статья 15. Контроль за обращением финансовых ресурсов областного бюджета в кредитно - финансовых учреждениях

Контрольно - счетная палата осуществляет контроль за законностью и своевременностью движения средств областного бюджета, территориальных государственных внебюджетных фондов, а также за размещением ценных бумаг и использованием иных заемных средств Кемеровской области в банках, кредитно - финансовых учреждениях.

Статья 16. Финансовая экспертиза и заключения контрольно - счетной палаты

Контрольно - счетная палата проводит финансовую экспертизу и дает заключения по проектам:

закона об областном бюджете, обоснованности его доходных и расходных статей, дефицита областного бюджета;

законодательных и других нормативных правовых актов Кемеровской области по бюджетно-финансовым вопросам;

программ, на финансирование которых используются средства областного бюджета и территориальных государственных внебюджетных фондов.

Контрольно - счетная палата проводит финансовую экспертизу и дает заключения по проблемам бюджетно-финансовой политики и совершенствования бюджетного процесса в Кемеровской области и иным вопросам, входящим в компетенцию контрольно-счетной палаты.

Контрольно - счетная палата осуществляет подготовку и представление заключений или письменных ответов на основании:

запросов Губернатора Кемеровской области;

поручений Совета народных депутатов Кемеровской области, оформленных соответствующими постановлениями;

запросов комитетов, рабочих групп и депутатов Совета народных депутатов Кемеровской области.

Решение о подготовке заключений по запросу или об отказе в этом рассматривается на коллегии контрольно - счетной палаты и утверждается председателем контрольно - счетной палаты. В случае отказа председатель контрольно - счетной палаты возвращает запрос с указанием причин отказа.

Статья 17. Регламент контрольно - счетной палаты

Регламентом контрольно - счетной палаты определяются внутренние вопросы деятельности контрольно - счетной палаты, распределение направлений деятельности между аудиторами, функции и порядок взаимодействия структурных подразделений контрольно - счетной палаты, порядок ведения дел, подготовки и проведения контрольных мероприятий и иной деятельности.

Регламент контрольно - счетной палаты рассматривается коллегией контрольно - счетной палаты и утверждается председателем контрольно - счетной палаты.

Статья 18. Планирование работы контрольно-счетной палаты

Контрольно-счетная палата строит свою деятельность самостоятельно на основе годовых и текущих планов, которые формируются исходя из необходимости обеспечения всестороннего системного контроля за исполнением областного бюджета с учетом всех видов и направлений деятельности контрольно-счетной палаты. Планы включают все проверки и другие виды работ с указанием сроков проведения и ответственных лиц.

Проект текущего годового плана рассматривается коллегией контрольно-счетной палаты и утверждается председателем контрольно-счетной палаты.

Обязательному включению в планы работы контрольно-счетной палаты подлежат поручения Совета народных депутатов Кемеровской области и Губернатора Кемеровской области, а также Счетной палаты Российской Федерации.

Обязательному рассмотрению при формировании планов работы контрольно-счетной палаты подлежат запросы комитетов и депутатов Совета народных депутатов Кемеровской области, а также информация правоохранительных органов о нарушениях бюджетного законодательства.

Внеплановые контрольные мероприятия проводятся на основании постановления Совета народных депутатов Кемеровской области по обращению не менее одной пятой от общего числа депутатов Совета народных депутатов Кемеровской области, решения Губернатора Кемеровской области или на основании решения коллегии контрольно-счетной палаты, утвержденного председателем контрольно-счетной палаты.

Глава IV. Полномочия контрольно-счетной палаты

Статья 19. Ревизии и проверки

Контрольно-счетная палата проводит ревизии и проверки: в органах государственной власти Кемеровской области и местного самоуправления в Кемеровской области, предприятиях, организациях и учреждениях, финансируемых из областного бюджета и территориальных государственных внебюджетных фондов, а также эффективности использования бюджетных средств, средств от продажи и использования государственной собственности Кемеровской области, средств территориальных государственных внебюджетных фондов бюджетополучателями независимо от форм собственности;

на предприятиях, в организациях, учреждениях, их союзах, ассоциациях и иных объединениях, получающих средства из областного бюджета, от продажи и использования государственной собственности Кемеровской области, из территориальных государственных внебюджетных фондов в любых формах использования этих средств;

на предприятиях, в организациях и учреждениях независимо от форм собственности, управляющих и распоряжающихся государственной собственностью Кемеровской области в части использования указанного имущества;

на предприятиях, в организациях и учреждениях независимо от форм собственности, вытекающие из контрольных функций контрольно - счетной палаты по исполнению доходной части областного бюджета;

связанные с зачислением, перечислением и использованием средств областного бюджета, территориальных государственных внебюджетных фондов и средств от продажи и использования государственной собственности Кемеровской области;

в организациях, банках и иных финансово - кредитных организациях независимо от форм собственности, связанные с зачислением, перечислением и использованием средств областного бюджета, территориальных государственных внебюджетных фондов и средств от продажи и использования государственной собственности Кемеровской области.

Контрольно-счетная палата проводит встречные проверки на предприятиях, в учреждениях, организациях независимо от форм собственности.

На деятельность общественных объединений, фондов и иных некоммерческих организаций контрольные полномочия контрольно - счетной палаты распространяются в части, связанной с получением, перечислением или использованием ими средств областного бюджета и территориальных государственных внебюджетных фондов, использованием государственной собственности Кемеровской области и управлением ею.

В случаях выявления при проведении ревизий и проверок нарушений законов контрольно-счетная палата передает материалы в правоохранительные органы.

Статья 20. Организация ревизий и проверок

Ревизии и проверки проводятся, как правило, по месту расположения проверяемой организации, предприятия, учреждения. Руководство проверяемой организации, предприятия, учреждения обязано предоставить все необходимые для проведения ревизий и проверок документы в распоряжение аудиторов и ревизоров контрольно - счетной палаты. Порядок проведения проверки, ревизии устанавливается в соответствии с Регламентом контрольно-счетной палаты.

При проведении проверок и ревизий сотрудники контрольно-счетной палаты не должны вмешиваться в оперативную деятельность проверяемых объектов.

Статья 21. Обеспечение деятельности контрольно-счетной палаты

Органы государственной власти Кемеровской области и органы местного самоуправления в Кемеровской области, органы территориальных государственных внебюджетных фондов представляют в установленном порядке контрольно - счетной палате информацию, необходимую для обеспечения ее деятельности, а также по отдельным запросам контрольно - счетной палаты.

Требования аудиторов и ревизоров контрольно-счетной палаты, связанные с исполнением ими своих обязанностей, являются обязательными для органов государственной власти Кемеровской области и органов местного самоуправления в Кемеровской области, а также предприятий, организаций и учреждений независимо от форм собственности.

Невыполнение законных требований аудиторов и ревизоров контрольно-счетной палаты, а также действия, препятствующие исполнению возложенных на них обязанностей, влекут за собой ответственность в установленном законом порядке.

Руководители объектов проверок и ревизий обязаны создавать необходимые условия для работы аудиторов и ревизоров контрольно-счетной палаты.

Статья 22. Полномочия аудиторов и ревизоров контрольно-счетной палаты

Аудиторы и ревизоры контрольно-счетной палаты при выполнении своих служебных обязанностей по реализации задач контрольно-счетной палаты, предусмотренных статьей 2 настоящего Закона, имеют право:

проходить в помещения, занимаемые органами государственной власти Кемеровской области и органами местного самоуправления в Кемеровской области, организациями, предприятиями, учреждениями, банками и иными финансово - кредитными учреждениями независимо от форм собственности;

получать подлинные или заверенные копии документов, необходимых для проведения проверок и ревизий;

получать письменные сведения, справки от должностных лиц проверяемых организаций в рамках проверки и ревизии;

присутствовать при заслушивании информации об итогах проверок и ревизий на заседаниях Совета народных депутатов Кемеровской области, его комитетов и рабочих групп, Администрации Кемеровской области и иных органов государственной власти Кемеровской области.

Статья 23. Оформление результатов ревизий, проверок

По итогам проведения ревизии, проверки ответственное должностное лицо контрольно-счетной палаты составляет и подписывает акт, за достоверность которого несет персональную ответственность.

Акт может оформляться на контрольное мероприятие в целом, на ряд взаимосвязанных фактов или, по необходимости, на один конкретный факт.

Акт по результатам проведенных контрольных мероприятий должен быть доведен до сведения руководителя и (или) должностного лица проверяемого объекта.

Подписание акта проверки руководителями и (или) должностными лицами проверяемых объектов должно проводиться в срок до десяти рабочих дней со дня получения акта.

В случае несогласия руководителя и (или) должностного лица проверяемого объекта с фактами, изложенными в акте, руководитель и (или) должностное лицо проверяемого объекта подписывает акт с указанием на наличие замечаний (разногласий). Замечания (разногласия) излагаются в письменном виде и направляются в адрес контрольно-счетной палаты в течение десяти рабочих дней со дня получения акта проверки. Письменные замечания (разногласия) должностных лиц проверяемого объекта являются неотъемлемой частью акта проверки.

Внесение в подписанный должностными лицами контрольно-счетной палаты акт каких-либо изменений на основании замечаний (разногласий) руководителя и (или) должностного лица проверяемого объекта и вновь представляемых ими материалов не допускается.

Сотрудники контрольно-счетной палаты и привлеченные к ее работе специалисты могут использовать данные, полученные в ходе ревизий и проверок, только при выполнении работ, поручаемых контрольно - счетной палатой.

Статья 24. Отчет аудитора контрольно-счетной палаты

На основании акта по итогам проведения ревизии или проверки аудитором контрольно-счетной палаты готовится отчет с выводами и предложениями, который предлагается на рассмотрение коллегии контрольно-счетной палаты.

За достоверность отчета аудитор контрольно-счетной палаты несет персональную ответственность.

О результатах проведенных проверок и ревизий контрольно-счетная палата информирует Совет народных депутатов Кемеровской области, руководителей соответствующих органов исполнительной власти, предприятий, учреждений, организаций.

Статья 25. Представление контрольно-счетной палаты

По результатам проведенных ревизий и проверок контрольно-счетная палата направляет органам государственной власти Кемеровской области и руководителям проверяемых объектов представления, подписанные председателем контрольно-счетной палаты, для принятия мер по устранению выявленных нарушений, возмещению причиненного ущерба и привлечения к ответственности должностных лиц, виновных в нарушении законодательства.

Представление контрольно-счетной палаты должно быть рассмотрено в указанный в представлении срок или, если срок не указан, в течение 10 дней со дня его получения. О принятых в результате рассмотрения представления решениях и мерах по их реализации контрольно-счетная палата уведомляется в течение 20 дней.

Статья 26. Предписание контрольно-счетной палаты

При выявлении на проверяемых объектах нарушений в хозяйственной, финансовой, коммерческой и иной деятельности, наносящих государству прямой непосредственный ущерб и требующих в связи с этим безотлагательного пресечения, а также в случаях умышленного или систематического несоблюдения порядка и сроков рассмотрения представлений контрольно-счетной палаты, создания препятствий для проведения контрольных мероприятий контрольно-счетная палата имеет право давать государственным органам, органам местного самоуправления и проверяемым организациям обязательные для исполнения предписания.

Предписания контрольно-счетной палаты подписываются председателем контрольно-счетной палаты.

Предписание контрольно-счетной палаты обязательно для исполнения всеми должностными лицами органов государственной власти, местного самоуправления и руководителями организаций независимо от форм собственности.

О принятых в результате рассмотрения предписания решениях и мерах по их реализации контрольно-счетная палата уведомляется в течение 10 дней.

Отменить предписание или внести в него изменения может коллегия контрольно-счетной палаты.

При неоднократном неисполнении или ненадлежащем исполнении предписаний контрольно-счетная палата может внести на рассмотрение Губернатора Кемеровской области предложения о приостановлении всех видов финансовых платежных и расчетных операций, связанных с финансированием из областного бюджета, по счетам проверяемых предприятий, учреждений и организаций или об изъятии государственной собственности при её ненадлежащем использовании.

Статья 27. Обжалование действий сотрудников контрольно-счетной палаты

Обжалование предписаний контрольно-счетной палаты, действий ее сотрудников производится в порядке, установленном законодательством.

Статья 28. Взаимодействие контрольно-счетной палаты с федеральными органами государственной власти и органами местного самоуправления, контрольными органами Российской Федерации, органами ведомственного контроля, правоохранительными и другими контролирующими органами

При проведении ревизий и проверок контрольно - счетная палата может взаимодействовать:

с органами государственной власти Российской Федерации и органами местного самоуправления, а также с их контрольными органами, обмениваться с ними результатами контрольной деятельности, методическими и нормативными материалами;

с органами ведомственного контроля, используя материалы их работы, привлекая в установленном порядке наиболее квалифицированных сотрудников к отдельным ревизиям, проверкам, к подготовке экспертных заключений и аналитических материалов;

с органами прокуратуры, внутренних дел, с таможенными и налоговыми службами, с органами налоговой полиции на территории Кемеровской области и другими правоохранительными и контролирующими органами.

Сотрудники контрольно-счетной палаты могут быть привлечены к проверкам и ревизиям правоохранительными и другими контролирующими органами в качестве специалистов с разрешения председателя контрольно - счетной палаты.

Статья 29. Использование контрольно-счетной палатой материалов проверок и решений, ранее проведенных другими органами

Контрольно-счетная палата использует материалы других контрольных органов, в том числе обозначенных в статье 28 настоящего Закона, для осуществления функций контрольно-счетной палаты, предусмотренных статьей 10 настоящего Закона.

Контрольно-счетная палата обеспечивает режим использования указанных материалов, предусмотренный в предоставившей их организации, предприятии, учреждении.

Статья 30. Привлечение к проверкам и ревизиям специалистов иных организаций и независимых экспертов

Контрольно - счетная палата в пределах своей компетенции вправе привлекать к участию в проводимых ею проверках и ревизиях государственные контрольные органы и их представителей, а также на договорной основе - специалистов иных организаций и независимых экспертов.

Статья 31. Отчетность контрольно-счетной палаты

Контрольно-счетная палата представляет Совету народных депутатов Кемеровской области годовой отчет о своей деятельности, результатах проведенных ревизий и проверок и обнародует информацию об отчете.

Годовой отчет о работе контрольно-счетной палаты направляется Губернатору Кемеровской области.

Статья 32. Ответственность за действия (бездействия), препятствующие осуществлению контрольно-счетной палатой своих задач и функций

Непредставление, несвоевременное представление или представление в не полном объеме или искаженном виде сведений (информации), необходимых для осуществления контрольно-счетной палатой своих задач и функций, невыполнение в установленный срок предписаний контрольно-счетной палаты, неисполнение других законных требований, а также совершение иных действий (бездействий), препятствующих осуществлению контрольно-счетной палатой своих задач и функций, влечет ответственность в соответствии с действующим законодательством.

Глава V. Гарантии правового статуса, материальное и социальное обеспечение сотрудников контрольно-счетной палаты. Обеспечение деятельности контрольно-счетной палаты

Статья 33. Гарантии правового статуса сотрудников контрольно – счетной палаты

Правовой статус сотрудников контрольно - счетной палаты определяется трудовым законодательством, законодательством Российской Федерации и Кемеровской области о государственной службе.

Воздействие на должностных лиц с целью воспрепятствовать исполнению ими своих служебных обязанностей либо добиться принятия решения в чью-либо пользу, насильственные действия, оскорбления, а равно клевета либо распространение искаженной информации о выполнении ими служебных обязанностей влекут ответственность, установленную законодательством Российской Федерации.

Председатель и аудиторы контрольно-счетной палаты обладают гарантиями профессиональной независимости.

Статья 34. Средства на содержание контрольно-счетной палаты

Контрольно-счетная палата обладает финансовой независимостью, средства на содержание контрольно-счетной палаты предусматриваются в областном бюджете отдельной строкой.

В целях обеспечения независимой организационной и функциональной деятельности контрольно-счетной палаты по исполнению возложенных на нее задач установить, что финансирование расходов по содержанию контрольно - счетной палаты осуществляется через казначейские лицевые счета Управлением федерального казначейства Министерства финансов Российской Федерации по Кемеровской области путем ежемесячного перечисления по реестрам контрольно-счетной палаты с одновременным уведомлением главного финансового управления Кемеровской области средств областного бюджета в размере одной двенадцатой части расходов, предусмотренных на ее содержание законом Кемеровской области об областном бюджете.

Статья 35. Материальное и социальное содержание сотрудников контрольно-счетной палаты

Органы государственной власти Кемеровской области принимают необходимые меры по материальному и социальному обеспечению сотрудников контрольно-счетной палаты.

Материальное обеспечение сотрудников контрольно-счетной палаты определяется в порядке и размерах, предусмотренных действующим законодательством Кемеровской области.

Социальное обеспечение сотрудников контрольно-счетной палаты определяется федеральным законодательством и законодательством Кемеровской области о государственной службе

Глава VI. Заключительные и переходные положения

Статья 36. Внешние связи

Контрольно – счетная палата поддерживает связи со Счетной палатой Российской Федерации и с другими органами государственного финансового контроля законодательных (представительных) органов государственной власти субъектов Российской Федерации, заключает с ними соглашения о сотрудничестве».

Статья 2. Настоящий Закон вступает в силу через десять дней после его официального опубликования.

Губернатор Кемеровской области
А.М.ТУЛЕЕВ.

г.Кемерово
22 июня 2002 г.
№ 48-ОЗ

Администрация Кемеровской области

ПОСТАНОВЛЕНИЕ

от 31.01.2002 № 8 г. Кемерово

О наградах Администрации Кемеровской области

(в редакции постановления от 01.03.2002 № 21)

В целях реализации пункта 2 статьи 1 Закона Кемеровской области от 11.12.2001 № 111-ОЗ "О наградах Кемеровской области" установить:

1. Наградами Администрации Кемеровской области являются:

Почетная грамота Администрации Кемеровской области;

Благодарственное письмо Администрации Кемеровской области;

целевая премия Администрации области;

ценный подарок Губернатора Кемеровской области;

благодарность Губернатора Кемеровской области.

2. Утвердить прилагаемые положения:

о Почетной грамоте Администрации Кемеровской области;

о Благодарственном письме Администрации Кемеровской области;

о целевой премии Администрации области;

о ценном подарке Губернатора Кемеровской области;

о благодарности Губернатора Кемеровской области.

3. Решение о награждении наградами Администрации Кемеровской области оформляется распоряжением Администрации области, в трудовые книжки награжденных вносится соответствующая запись.

4. Расходы, связанные с награждением наградами Администрации Кемеровской области, осуществляются за счет средств областного бюджета и предусматриваются в законе Кемеровской области об областном бюджете на соответствующий финансовый год отдельной строкой.

5. Считать утратившими силу распоряжения Администрации Кемеровской области от 16.12.93 № 964-р "Об областных наградах", от 28.12.99 № 1073-к "О внесении изменений и дополнений в распоряжение Администрации области от 16.12.93 № 964-р "Об областных наградах" и от 18.09.2001 № 816-к "О внесении изменения в распоряжение Администрации области от 28.12.99 № 1073-к "О внесении изменений и дополнений в распоряжение Администрации области от 16.12.93 № 964-р "Об областных наградах".

6. Контроль за исполнением постановления возложить на заместителя Губернатора - руководителя аппарата Администрации области.

И.о.Губернатора Кемеровской области
В.МАЗИКИН.

УТВЕРЖДЕНО
постановлением Администрации
Кемеровской области
от 31.01.2002 № 8

ПОЛОЖЕНИЕ
о Почетной грамоте Администрации Кемеровской области

1. Почетная грамота Администрации Кемеровской области (далее - Почетная грамота) является наградой Администрации Кемеровской области для поощрения граждан за многолетний добросовестный труд, заслуги в производстве, предпринимательской деятельности, науке, культуре, искусстве, физической культуре и спорте, защите Отечества, воспитании, просвещении, охране здоровья, жизни и прав граждан, а также коллективов и организаций за вклад в социально-экономическое развитие Кемеровской области и иные достижения.

2. Награждение Почетной грамотой осуществляется по ходатайству органов местного самоуправления, структурных подразделений Администрации Кемеровской области, органов государственной власти Кемеровской области, территориальных органов федеральных органов государственной власти, а также организаций независимо от форм собственности. Ходатайство направляется на имя Губернатора Кемеровской области. В ходатайстве должны быть указаны краткие сведения о гражданах, коллективах или организациях, представляемых к награждению, и их достижениях.

3. Вместе с Почетной грамотой может быть вручена премия в размере до 3 (трех) тысяч рублей.

4. Вручение Почетной грамоты производится в торжественной обстановке Губернатором области или членами коллегии Администрации области по его поручению.

5. Информация о награждении Почетной грамотой Администрации Кемеровской области передается:

в коллектив, где работает награжденный, а также в средства массовой информации,

о награждении коллектива и организации - в средства массовой информации.

УТВЕРЖДЕНО
постановлением Администрации
Кемеровской области
от 31.01.2002 № 8

ПОЛОЖЕНИЕ
о Благодарственном письме Администрации Кемеровской области

1. Благодарственное письмо Администрации Кемеровской области (далее - Благодарственное письмо) является наградой Администрации Кемеровской области для поощрения граждан, коллективов и организаций за активное участие в общественной жизни и производственной деятельности, значительный трудовой, творческий, материально-финансовый вклад в развитие Кемеровской области и другие заслуги перед Кемеровской областью.

2. Награждение Благодарственным письмом осуществляется по ходатайству органов местного самоуправления, структурных подразделений Администрации Кемеровской области, органов государственной власти Кемеровской области, территориальных органов федеральных органов государственной власти, а также организаций независимо от форм собственности. Ходатайство направляется на имя Губернатора Кемеровской области. В ходатайстве должны быть указаны краткие сведения о гражданах, коллективах или организациях, представляемых к награждению, и их достижениях.

3. Вместе с Благодарственным письмом может быть вручена премия в размере до 2 (двух) тысяч рублей.

4. Вручение Благодарственного письма производится в торжественной обстановке Губернатором Кемеровской области или членами коллегии Администрации области по его поручению.

5. Информация о награждении Благодарственным письмом Администрации Кемеровской области передается:

в коллектив, где работает награжденный, а также в средства массовой информации,

о награждении коллектива и организации - в средства массовой информации.

УТВЕРЖДЕНО
постановлением Администрации
Кемеровской области
от 31.01.2002 № 8

ПОЛОЖЕНИЕ
о целевой премии Администрации Кемеровской области

1. Целевая премия Администрации Кемеровской области (далее - целевая премия) - награда Администрации Кемеровской области, представляющая собой единовременное денежное поощрение, присуждаемое гражданам и организациям за выдающиеся достижения в производственной, государственной, общественной, культурной, научной и других видах деятельности, а также в области защиты прав человека.

2. Награждение целевой премией осуществляется по ходатайству органов местного самоуправления, структурных подразделений Администрации Кемеровской области, органов государственной власти Кемеровской области, территориальных органов федеральных органов государственной власти, а также организаций независимо от форм собственности. Ходатайство направляется на имя Губернатора Кемеровской области. В ходатайстве должны быть указаны краткие сведения о гражданах, коллективах или организациях, представляемых к награждению, и их достижениях.

3. Размер целевой премии Администрации Кемеровской области устанавливается в пределах от 1 (одной) тысячи до 15 (пятнадцати) тысяч рублей в зависимости от заслуг.

4. Вручение целевой премии производится в торжественной обстановке Губернатором Кемеровской области или членами коллегии Администрации области по его поручению.

УТВЕРЖДЕНО
постановлением Администрации
Кемеровской области
от 31.01.2002 № 8

ПОЛОЖЕНИЕ
о ценном подарке Губернатора Кемеровской области

1. Ценный подарок Губернатора Кемеровской области (далее - ценный подарок) является наградой Администрации Кемеровской области, которым награждаются граждане и организации в знак признания их заслуг в экономическом, социально-культурном развитии Кемеровской области, государственной, общественной и других видах деятельности.

Ценный подарок - это предметы, имеющие художественную и (или) материальную ценность, передаваемые в собственность гражданам и организациям в качестве памятного дара.

2. Вопрос о награждении ценным подарком инициируется лично Губернатором Кемеровской области.

3. Стоимость ценного подарка может быть в пределах от 1 (одной) тысячи до 15 (пятнадцати) тысяч рублей в зависимости от заслуг.

4. Приобретение ценного подарка возлагается на управление делами Администрации области.

5. Вручение ценного подарка производится в торжественной обстановке Губернатором Кемеровской области или членами коллегии Администрации Кемеровской области по его поручению.

УТВЕРЖДЕНО
постановлением Администрации
Кемеровской области
от 31.01.2002 № 8

ПОЛОЖЕНИЕ
о благодарности Губернатора Кемеровской области

1. Благодарность Губернатора Кемеровской области (далее - благодарность) является наградой Администрации Кемеровской области для поощрения и признания заслуг в общественной, социально-экономической, других сферах деятельности, а также государственном строительстве, развитии местного самоуправления и объявляется в устной форме.

2. Благодарность объявляется по ходатайству органов местного самоуправления, структурных подразделений Администрации Кемеровской области, органов государственной власти Кемеровской области, территориальных органов федеральных органов государственной власти, а также организаций независимо от форм собственности по инициативе Губернатора Кемеровской области.

3. Объявление благодарности сопровождается премированием в размере премии от 800 (восьмисот) до 1 (одной) тысячи рублей.

4. Информации об объявлении благодарности передается:

в коллектив, где работает гражданин, которому объявлена благодарность, а также в средства массовой информации,

в средства массовой информации, если благодарность объявлена коллективу или организации.

строки истории

Неизвестная милиция Кузбасса

«Главное управление внутренних дел Кемеровской области. 1917—2002» — так называется книга, вышедшая недавно в Кемеровском издательстве и посвященная 200-летию МВД России. Ее автор-составитель полковник в отставке Анатолий Андреевич Лопатин ранее служил в системе исполнения наказаний, был советником МВД СССР в Афганистане, долгое время работал одним из руководителей областного УВД. Книга без преувеличения уникальна. На основе архивных документов и исследований ученых, в том числе и ранее закрытых для широкой публики, автор впервые сделал попытку показать реальную историю органов внутренних дел Кузбасса с февраля 1917 года по сегодняшний день.

С автором книги встретился наш корреспондент Дмитрий ТОЛКОВЦЕВ.

— Анатолий Андреевич, надо полагать, наша милиция не всегда была советской, как это принято было считать...

— Сразу после падения царского режима революционно настроенные массы в Мариинске, Кузнецке, Тайге, на Анжерских копях, в некоторых селах на митингах и собраниях стали принимать решения об упразднении жандармерии и полиции и образовании милиции и общественных комитетов охраны порядка. Позднее по постановлению Временного правительства «Об учреждении милиции» в Мариинском и Кузнецком уездах Томской губернии новые структуры власти стали создавать и новые органы правопорядка, в том числе и милицию.

В Сибири были сильны позиции меньшевиков и эсеров, приверженцев же идей Ленина, насколько известно, особо не жаловали. Поэтому большевики, понимая, что такая милиция не могла быть надежной опорой в борьбе за социалистическую революцию, накануне октября 1917 года стали повсеместно создавать отряды рабочей Красной гвардии. Такие отряды были созданы на Анжерских и Судженских копях, Кемеровском руднике, в Тайге, на Гурьевском заводе. В первые месяцы после Октябрьской социалистической революции эти отряды и стали выполнять функции милиции — охранять общественный порядок и предприятия, пресекать хулиганские и бандитские проявления. А потом началась гражданская война, власть адмирала Колчака...

— Иными словами, советская милиция как таковая появилась в Кузбассе лишь с установлением Советской власти?

— Это так. Первая рабоче-крестьянская советская милиция в Кузбассе была создана 26 декабря 1919 года в Кузнецком уезде во главе с большевиком Бабушкиным. На другой день начальником Кузнецкой городской РКМ был назначен Шумиков. Становление советской милиции в Мариинском уезде связано с именем Шадрина, в Щегловском — Гиргена.

— Какими они были, первые советские милиционеры?

— Большинство из них вообще не умели ни читать, ни писать, их начальники, в лучшем случае, в свое время окончили несколько классов церковно-приходской школы. Прежним специалистам сыска, как правило, либо не доверяли, либо они активно боролись против новой власти. При таком положении дел, естественно, властью обличались совершенно случайные люди. В ходе чисток милицейских рядов, регулярно проводившихся в 20-е годы, только в Щегловском уезде уволили со службы десятки человек, в отношении многих из них возбуждены уголовные дела. В сентябре 1921 года из Мариинска в ГубЧК в Томск поступило донесение, в котором указывалось об убийствах и других преступлениях, которые совершали в отношении жителей милиционеры Тисуля. В том же Мариинске так называемый «красный бандитизм» принял такие угрожающие формы, что на них обратили внимание в Москве, в ЦК ВКБ(б): восемь местных милиционеров, в том числе, руководство милиции, суд приговорил к расстрелу, еще десятка полтора получили различные сроки заключения и исправительные работы... О многих негативных проявлениях в милицейской среде в те годы нередко сообщала и газета «Кузбасс». Как говорится, из истории строк не вычеркнешь...

— Какие преступления преобладали в те годы?

— Те же, что и сейчас — кражи, грабежи, разбои, убийства. Очень много было самогонщиков. Однако в первые годы Советской власти милиции приходилось не только противостоять общеуголовным преступлениям, но и бороться с прятавшимися в лесах остатками белогвардейских и прочих банд. Потому гибель первых кузбасских милиционеров на боевом посту была, к сожалению, не редкостью: в марте 1922 года в селе Итат бандиты убили начальника местной милиции Дубинкина и его жену. Чуть раньше такая же участь постигла сотрудника Мариинской уездной милиции Максимова и милиционера Старикова из Кузнецкого уезда.

— Много тогда платили милиционерам за работу?

— Зарплата первых милиционеров была более чем скудной: в середине 20-х годов при средней зарплате служащего в промышленности в 78 с небольшим рублей в месяц инспектор уголовного розыска получал в месяц 22 с половиной рубля. Потому что тогда, что теперь подавляющее большинство сотрудников милиции были энтузиастами своего дела. Чтобы как-то улучшить материальное положение сотрудников милиции, власти на местах отпускали им по себестоимости товары, премировали предметами первой необходимости (сукном, продуктами питания и так далее), с тех, кто ютился в общежитиях, не взимали плату за пользование баней, водой и электричеством, снижали наполовину квартплату, устанавливали прибавку за выслугу лет... Отсюда, видимо, и пошли льготы сотрудникам органов внутренних дел, которые позже установило уже правительство...

— В январе 1943 года Кемеровская область стала самостоятельным территориальным объединением. Кто же был первым руководителем этого ведомства?

— Капитан госбезопасности Иван Михайлович Кирюшин, до этого воевавший на Северо-Западном фронте. Многие начальники кузбасской милиции потом, кстати, работали за пределами Кемеровской области. Владимир Владимирович Губин, например, возглавлял МВД и КГБ Казахстана. Николай Степанович Захаров стал первым зампреда КГБ СССР, генерал-полковником. Владимир Никитович Новиков (он возглавил управление в 38 лет) вплоть до пенсии руководил Главным управлением лесных ИТУ МВД СССР. Леонид Александрович Попов был начальником управления вневедомственной охраны МВД СССР. Вячеслав Игнатьевич Рунышков возглавлял союзное БХСС. Да и теперешний руководитель ГУВД генерал-лейтенант милиции Анатолий Владимирович Виноградов — коренной кемеровчанин, проработавший здесь более двух десятков лет, до нового назначения был замначальника ГУВД Москвы. Все это еще раз показывает, как высоко ценятся люди, прошедшие суровую школу работы в Кузбассе.

— Мало кто теперь уже помнит, что многие здания в центре Кемерова так или иначе связаны с историей кузбасских органов внутренних дел.

— Поначалу под нужды областного УНКВД приспособили общежитие коксохимзавода на берегу реки Томи (сейчас это дом №41 по улице Арочной). После войны для УМВД построили отдельное административное здание на площади Советов. Сейчас там размещается администрация Кемерова. Кстати, во дворе находится небольшой одноэтажный дом, где в свое время располагались камеры предварительного заключения — КПЗ. Потом милицейское ведомство переехало в здание по проспекту Советскому, 48, где сейчас находится музей изобразительных искусств. Находившееся же там управление исправительно-трудовых лагерей и колоний переместилось в дом №14 по улице Дзержинского. Многие жилые дома в районе улицы Весенней, площади Пушкина, на Советском проспекте строились в свое время немецкими и японскими военнопленными, которые содержались в кузбасских лагерях, в те годы структурно входивших в состав органов внутренних дел.

История милиции писалась вместе с судьбой страны. В ней, как в зеркале, отражалось то, что было в государстве и хорошего, и плохого... Теперь, со стороны, конечно, судить об этом можно по-разному. Однако при любом строе в первую очередь именно милиция всегда боролась с преступностью и стояла на страже интересов своего народа. Так было, есть и будет впредь.

Администрация Кемеровской области

РАСПОРЯЖЕНИЕ

от 10.06.2002 № 391-р г. Кемерово

О проведении областного конкурса кино,-видеофильмов «Кузбасс — жемчужина Сибири», посвященного 60-летию образования Кемеровской области

В целях воспитания у населения, особенно молодежи, патриотизма, любви и гордости за свой край, привлечения теле-, кино- и видеостудий, отдельных граждан к созданию кинолетописи Кузбасса и в связи с празднованием 60-летия образования Кемеровской области:

1. Согласиться с предложением департамента культуры, государственной телерадиокомпании «Кузбасс» о проведении с июля 2002 г. по январь 2003 г. конкурса кино-, видеофильмов «Кузбасс — жемчужина Сибири», посвященного 60-летию образования Кемеровской области.

2. Утвердить прилагаемые Положение о конкурсе и состав оргкомитета.

3. Рекомендовать главам администраций, главам городов и районов привлечь к участию в конкурсе местные теле-, кино-, видеостудии.

4. Управлению по работе со средствами массовой информации администрации области (С. И. Черемнов) обеспечить в областных и местных средствах массовой информации освещение хода проведения конкурса.

5. Опубликовать распоряжение и Положение о конкурсе в областных и местных средствах массовой информации.

6. Контроль за выполнением распоряжения возложить на заместителя губернатора области Н. П. Неворотову.

7. Распоряжение вступает в силу с момента подписания.

Губернатор Кемеровской области
А. ТУЛЕЕВ.

Утверждено
распоряжением Администрации области от 10.06.2002 № 391-р

ПОЛОЖЕНИЕ
об областном конкурсе кино-, видеофильмов «Кузбасс — жемчужина Сибири», посвященном 60-летию образования Кемеровской области

I. Основные задачи конкурса

Воспитание у населения, особенно молодежи, патриотизма, любви к своему родному краю, развитие у граждан Кемеровской области чувства гордости за родной край, значение Кузбасса в жизни страны, за достижения и успехи области.

II. Участники конкурса

В конкурсе могут участвовать профессиональные и любительские теле-, кино-, видеостудии, отдельные авторы.

III. Условия конкурса

Конкурс проводится с июля 2002 г. по январь 2003 г.

Продолжительность кино-, видеофильма не должна превышать 10 минут. Фильм должен быть озвучен.

Фильм может быть на 35, 16, 8-миллиметровой кинопленке, видеопленке, DVD-диске.

На конкурс принимаются кино-, видеофильмы, которые отображают:

основные этапы развития земли Кузнецкой;

работу тружеников тыла Кузбасса в годы военного лихолетья;

роль Кузбасса в разгроме фашистской Германии;

послевоенное строительство в Кузбассе;

участие кузбассовцев в восстановлении Донбасса;

роль рабочего класса, крестьянства, научной и творческой интеллигенции в становлении и развитии Кузбасса;

развитие основных отраслей промышленности, строительства, сельского хозяйства, образования, здравоохранения, культуры, физкультуры и спорта, социальной сферы, самодеятельного творчества;

пути возрождения угледобывающей промышленности, стабилизацию обстановки на крупных предприятиях металлургии и химии Кузбасса в годы реформ;

перспективы развития Кемеровской области

IV. Подведение итогов

Оргкомитет подводит итоги и определяет победителей конкурса кино-, видеофильмов до 10 января 2003 г.

Участники конкурса представляют кино-, видеофильмы в дирекцию конкурса не позднее 20 декабря 2002 г. по адресу: 650099, г. Кемерово, пр. Советский, д. 4, ГУ «Областной киновидеоцентр».

V. Поощрение победителей

Победители конкурса награждаются дипломами и памятными подарками.

Утвержден
распоряжением Администрации области от 10.06.2002 № 391-р

Состав
оргкомитета областного конкурса кино-, видеофильмов «Кузбасс — жемчужина Сибири», посвященного 60-летию образования Кемеровской области

Бедин Владимир Иванович — начальник департамента культуры Кемеровской области, председатель оргкомитета.

Светлаков Юрий Яковлевич — редактор программы ГТРК «Кузбасс» (по согласованию), заместитель председателя оргкомитета.

Члены оргкомитета:

Белюков Анатолий Михайлович — преподаватель кафедры теории и истории искусства Кемеровского государственного университета (по согласованию)

Власов Вениамин Дмитриевич — член Союза кинематографистов России (по согласованию).

Ляхов Илья Яковлевич — заведующий отделом культуры газеты «Кузбасс» (по согласованию).

Маслов Михаил Михайлович — начальник управления культуры администрации г. Новокузнецка (по согласованию).

Шевчук Геннадий Мартынович — генеральный директор государственного учреждения культуры «Областной киновидеоцентр».

Юдин Владимир Николаевич — преподаватель кафедры экранного искусства и фотографии Кемеровской государственной академии культуры и искусства (по согласованию).

Администрация Кемеровской области

ПОСТАНОВЛЕНИЕ

от 08.07.2002 № 91 г. Кемерово

О мерах по социальной поддержке медицинских работников

С целью обеспечения своевременной медицинской помощью населения Кемеровской области:

1. Ввести с 1 июля 2002 г. ежемесячные общего пользования проездные билеты на городском автотранспорте (кроме такси) для медицинского персонала терапевтических и педиатрических участков городских поликлиник, имеющих постоянный разъездной характер работы.

2. Главному финансовому управлению Кемеровской области (А. Ю. Микельсон) выделить территориям на второе полугодие 2002 г. 2100000 (два миллиона сто тысяч) рублей из резервного фонда областного бюджета для приобретения проездных билетов согласно приложению.

3. Главам городов, главам администраций городов области обеспечить использование поступивших средств строго по целевому назначению.

4. Департаменту охраны здоровья населения Кемеровской области (К. В. Шипачев) определить порядок приобретения и вручения проездных билетов на участках и довести его до сведения руководителей органов и учреждений здравоохранения территорий.

5. Контроль за исполнением постановления возложить на заместителя губернатора области по здравоохранению К. С. Курилова.

6. Постановление вступает в силу через 10 дней после официального опубликования.

И. о. губернатора Кемеровской области
В. МАЗИКИН.

Приложение
к постановлению администрации
области от 08.07.2002 № 91

Сведения о количестве участков и сумме средств, необходимых для обеспечения проездными билетами участковых врачей

Наименование территории	Количество уч-ов		Сумма (240 руб. в месяц на один участок), руб.	Сумма средств на 6 месяцев (с июля), руб.
	терапевт.	педиатр.		
1	2	3	4	5
Анжеро-Судженск	44	30	17760	106000
Белово	50	47	23280	139000
Березовский	19	17	8640	50000
Гурьевск	16	13	6960	40000
Кемерово	162	145	73680	442000
Киселевск	51	34	20400	122000
Ленинск-Кузнецкий	38	35	17520	104000
Мариинск	14	10	5760	34000
Междуреченск	33	34	16080	96000
Мыски	20	15	8400	50000
Новокузнецк	175	145	76800	460000
Осинники	25	21	11040	65000
Прокопьевск	82	68	36000	216000
Тайга				
Таштагол	19	16	8400	50000
Полысаево	11	10	5040	30000
Топки				
Юрга	29	21	12000	72000
Калтан	10	7	4080	24000
Итого по городам	798	668	351840	2100000
Беловский	5	4		
Гурьевский	6	6		
Ижморский	2	2		
Кемеровский				
Крапивинский	7	5		
Ленинск-Кузнецкий				
Мариинский	6	6		
Новокузнецкий				
Прокопьевский	4	3		
Промышленновский	5	6		
Топкинский	7			
Тяжинский	7	6		
Тисульский	5	5		
Чебулинский	2	2		
Юргинский		3		
Яйский	4	4		
Яшкинский	6	7		
Итого по районам	66	59		
Итого по городам и районам	864	727	351840	2100000

Заместитель губернатора — руководитель аппарата администрации области
Е. БАРАНОВ.

конкурс

Бизнес, власть и НКО

Подведены итоги областного конкурса социально значимых проектов, финансирование которых будет осуществляться из средств консолидированного бюджета, сформированного бизнесом, властью и некоммерческими организациями Кузбасса.

Напомним, что подобный конкурс проводится у нас третий раз. По предложению Кузбасского центра «Инициатива», бизнес, власть и некоммерческие организации Кузбасса объединяют свои финансовые ресурсы для того, чтобы поддержать проекты, направленные для решения важнейших социальных проблем региона.

Свой вклад в консолидированный бюджет для проведения нынешнего областного конкурса социально значимых проектов внесли ООО «Губернская страховая компания», департамент молодежной политики и спорта администрации Кемеровской области, ЗАО «Кемеровская мобильная связь», Межрегиональный общественный фонд «Сибирский центр поддержки общественных инициатив», ООО «Сибтранссервис» и Союз молодежи Кузбасса. Общая сумма бюджета для добрых дел составила 70 тысяч рублей. По условиям конкурса его победители могли претендовать на грант, не превышающий 10 тысяч рублей. На конкурс было представлено 18 проектов.

Авторам проектов, прошедших во второй заключительный этап, предоставили право самим защитить их перед членами экспертного совета. Единогласную поддержку получили проекты «Увидеть реку» юношеского экологического объединения гимназии № 62 г. Кемерово и «Современные методы студенческого самоуправления» Лиги студентов КузГТУ. Обе эти общественные организации становятся лидерами конкурса социально значимых проектов второй год подряд. Не первый раз участвуют в нем благотворительный региональный общественный фонд «Кузбасс против наркотиков» и кемеровская региональная общественная организация «Кузбасс – Стоп-СПИД». И хотя быстрых результатов от предложенных ими проектов (марафон по профилактике наркомании в поселке Новостройка Кемеровского района и конкурс эскизов плаката «О чем забыли написать на банках с пивом» среди учащихся ПУ) ждать не приходится, экспертный совет принял решение их профинансировать, профилактика дешевле лечения.

Среди победителей нынешнего конкурса – два муниципальных учреждения. Грантами отмечено их стремление выйти за служебные «рамки», решить те проблемы, которые их вроде вовсе не касаются. Специалисты комплексного центра социального обслуживания населения Анжеро-Судженска решили помочь молодым семьям, «опаленным» войной в наше мирное время, растить детей физически и психически здоровыми, а специалисты кемеровского детского сада компенсирующего вида № 9 – помочь малышам и их мамам преодолеть «синдром детского сада».

Если бы на этом конкурсе выдавали «приз симпатий», его обладателем непременно стал бы проект редакции детско-юношеской газеты «Свежий ветер». Жюри единогласно решило поддержать стремление детей рассказать на страницах газеты о проблемах детского спорта в Кузбассе.

По условиям конкурса каждый, принявший участие в формировании консолидированного бюджета, имел право не только представить своего кандидата в экспертный совет конкурса, но и выбрать те проекты, которые хотел бы финансировать лично. Все бизнес-структуры использовали обе эти возможности: «Кемеровская мобильная связь» поддержала проект специалистов кемеровского детсада №9, «Губернская страховая компания» решила оказать поддержку проекту юношеско-экологического объединения кемеровской гимназии №62, «Сибтранссервис» вызвался профинансировать проект анжеро-судженского социального центра. Авторы этих проектов будут держать отчет об использовании средств лично перед ними.

Вера КАРЗОВА.

БЛАГОДАРЯТ

Выражаем глубокую благодарность за помощь администрации Кемеровской области, лично А. Г. Тулееву, администрациям городов Кемерово и Прокопьевск, совету старейшин при губернаторе, областному и городскому совету ветеранов, всем, кто разделил наше горе в связи с потерей горячо любимого отца и дедушки Кочеткова Николая Георгиевича.

Дети и внуки Кочетковы.

Администрация Кемеровской области с прискорбием сообщает о том, что на 55-м году жизни после тяжелой болезни скончался исполнительный директор ОАО «Топкинский цемент»
СМИРНОВ
Николай Владимирович
и выражает глубокое соболезнование родным и близким.

подростК: летние заботы

Себе кроссовки, маме – коробку конфет

Любопытство заставило рыженькую белочку забыть об осторожности. Вцепившись крошечными коготками в сосновую лапу, она уставилась бусинками глаз на мальчишек. В другое время ребята принялись бы разглядывать белочку, составив компанию любопытному зверьку. Но сегодня они были заняты другим.

Семеро подростков работают в трудовом лагере центра военно-патриотического воспитания при автошколе РОСТО, очищают от зарослей кустарника сосняк, соседствующий с бульваром Героев. Задание — очистить солидный участок к дню города. Вроде бы несложно срезать молодые побеги малины и клена, но дождливое лето портит все планы. Не очень удобно трудиться в мокрых кустах, поэтому ребята стараются использовать с полной нагрузкой то время, когда небо очищается от туч. Так что каждая минута на счету. Не отрываясь от дела, мальчишки только изредка бросают взгляды на рыженького зверька.

Вообще-то в трудовом лагере тридцать подростков, работающих в пяти бригадах. Одна подновляет оборудование автодрома, другая готовит к ремонту помещение библиотеки Дворца культуры ПЗША, третья очищает подвал центра военно-патриотического воспитания (здесь планируется в дальнейшем оборудовать тир), четвертая благоустраивает бульвар. В этих четырех бригадах только мальчишки. Но есть и пятая, в которой одни девчонки. Они работают в центре занятости.

Вот уже пятый год с того момента, как в РОСТО появился автокласс для «трудных» ребятишек, каждое лето здесь функционирует трудовой лагерь. Однако прежде подростки главным образом помогали одной только автошколе: мыли, красили, убирали мусор. Заработок был в пределах 200 рублей. Нынче трудовой лагерь действует под патронажем мэра и работает в основном на город. У ребят есть своя униформа — синие жилеты. Кстати, благодаря этим жилетам ребят-безбилетников кондукторы не высаживают из автобусов, когда те утром едут на смену. Да и заработная плата каждого из мальчишек (а у них рабочий день длится всего три часа) планируется не ниже 450 рублей.

К тому же после смены их ждет приличный обед, в меню которого входят фрукты и даже мороженое. Задание рассчитано на месяц. Но такие ребята, как Володя Денисов и Виталий Чарухин, намерены трудиться до 20 августа. А это — дополнительный заработок. Виталий перешел в девятый класс школы-интерната № 3. Но уже прошлым летом подрабатывал грузчиком. Родители 14-летнего Виталия, узнав о решении сына, сначала запротестовали: «По силам ли такая работа?» Но сын объяснил: «Не хочу просить у вас деньги».

— За день зарабатывал по 50 рублей, — рассказывает паренек. — За два месяца скопил на клевые кроссовки и коробку шоколадных конфет купил маме. Когда узнал, что в РОСТО будет трудовой лагерь, решил туда записаться.

Шестнадцатилетний Володя Денисов учится в автошколе РОСТО. Записался сюда сам после девятого класса, чем немало удивил одноклассников: учился парень неплохо, в автокласс же направляли из инспекции по делам несовершеннолетних.

И таких, как эти ребята, в лагере немало. Когда в инспекции по делам несовершеннолетних размышляли, чем бы занять детей летом, давая при этом им возможность одновременно заработать хотя бы на карманные расходы, не предполагали, что в числе желающих записаться в трудовой лагерь будут не только подростки из малообеспеченных семей. Наоборот, их оказалось много меньше. Поэтому свободные места отдали мальчишкам из благополучных семей. Тем более что после нескольких дней работы освободилось еще три места. Володя Денисов, он — старший бригады, рассказывает:

— Зарплата у всех будет равная, поэтому и к делу должны относиться одинаково. А некоторые пытаются увильнуть. Я несколько раз сказал им об этом. Они и ушли. Зато на их место пришли другие, которые в самом деле хотят помочь родителям, вещи себе на заработанное купить.

Дина КАЛИТИНА,
корр. «Кузбасса».

Прокопьевск.

Календарь

В этот день родились

1814. Сэмюэль Кольт, американский оружейник, самое знаменитое творение которого — револьвер 45-го калибра *Peacemaker* («Миротворец»). «Бог создал людей, а Кольт дал им равные права» - так гласит пословица.

1893. Владимир Владимирович МАЯКОВСКИЙ, поэт.

1935. Василий ЛИВАНОВ, актер, лучший исполнитель роли Шерлока Холмса.

1938. Вахтанг КИКАБИДЗЕ, грузинский певец, актер.

События

1096. В битве с половцами под Переяславлем великий князь СВЯТОПОЛК II разгромил орду хана ТУГОРА.

1870. Святой престол провозгласил догмат о непогрешимости папы римского. Это решение было принято на I Ватиканском соборе в апреле 553 голосами против двух. Непогрешимость папы заключалась в следующем: папа - преемник апостола ПЕТРА и как наместник ХРИСТА и глава церкви обладает всей полнотой власти над церковью; решения по вопросам веры и морали, принимаемые папой, непогрешимы и неизменны.

1907. 25-летний школьный учитель Виктор ГРЕЙСОН стал первым социалистом, избранным членом английского парламента. После победы учитель, главными пунктами программы которого были введение государственного контроля и передача всей собственности в руки государства, заявил: «Социализм больше не страшен».

1980. В Москве открылись XX Олимпийские игры. Их почему-то бойкотировала «непрогрессивная» западная общественность, что-то мямлившая о вторжении в Афганистан.

В этот день ушли

1374. Франческо ПЕТРАРКА, итальянский поэт.

1990. Георгий Иванович БУРКОВ, актер.

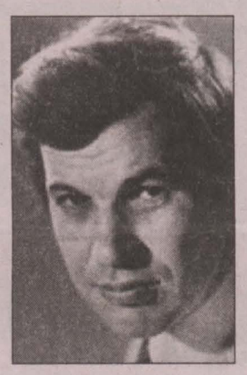

КУБЕРТЕН-СПОРТ

Ровно полвека назад — в июле 1952-го — в Киселевском Дворце пионеров проходил шахматный чемпионат Кузбасса среди юношей. На тех соревнованиях отличился десятиклассник киселевской школы № 1 Миша Найдов: ему не было равных, да и родные стены, наверное, помогли. Михаил, который увлекся шахматами с малолетства, уверенно стал чемпионом области среди юношей.

С той поры шахматные часы отстучали немало мгновений жарких турнирных баталий. Не изменил своей юношеской преданности шахматам и студент Томского политеха (неоднократный чемпион вуза) и горный мастер шахты № 13 в родном Киселевске, куда вернулся после получения диплома...

Где бы и кем бы ни работал Найдов, шахматы всегда были постоянными спутниками его жизни. Руководил шахтерский генерал и городскими шахматными федерациями, и организовывал шахматные клубы.

Ныне М. И. Найдов — генеральный директор фирмы «Кемеровопром». И в течение 12 лет — бессменный президент федерации шахмат Кузбасса. В канун Всемирного дня шахмат корреспондент газеты встретился с президентом ШФК Михаилом Найдовым и попросил его рассказать о сегодняшнем дне кузбасских мастеров древней увлекательной игры.

Михаил НАЙДОВ:

«Праздник – каждый день»...

20 июля — Всемирный день шахмат

— 20 июля — Всемирный день шахмат. Чем обусловлена именно эта дата, как она отмечается?

— Как раз 20 июля 1924 года была организована Международная шахматная федерация — ФИДЕ. Именно день рождения этой организации и стал профессиональным праздником шахматистов планеты, — говорит М. Найдов. — Ведь именно ФИДЕ долгие десятилетия является и организатором, и «законодателем» нашей игры. Не будем вдаваться в подробности различных перипетий последних лет. ФИДЕ есть ФИДЕ, как бы ни относились к ее деятельности даже самые великие игроки.

Обычно в разных странах именно к этому Дню приурочиваются различные турниры. И мы летние соревнования тоже посвящаем этой дате. Однако ведь шахматы не живут одним днем, и у мастеров, и у новичков достаточно плотный соревновательный график. Играть нужно круглый год — от января и до декабря и тогда для настоящих поклонников каждый новый день — это праздник шахмат.

— И чем же, после проведения в Кузбассе в сентябре 2001-го шахматного фестиваля в честь Дня шахтера, ознаменован минувший год кузбасской федерации?

— Есть чем похвастаться. Кузбасские шахматисты успешно выступили в соревнованиях и российского, и международного уровня. Валерий Филиппов стал обладателем Кубка России. На чемпионате мира среди мужчин достойно выступил Евгений Пигусов: он дошел до 1/16 финала, а это серьезный успех. На чемпионате России среди клубных команд стабильно выступают новокузнечане: команда города металлургов регулярно преодолевает «сито» отборочных соревнований и выходит в высшую лигу. Отрадно, что в последнее время наши товарищи удостаиваются высоких международных званий. Так Альберт Сергеев стал международным мастером, а Максиму Ивахину присвоено звание международного арбитра.

— Сегодня смело можно говорить о возрождении в области забытых было «студенческих шахмат». Расскажите об этом чуть подробнее.

— Действительно, студенческие соревнования — это проба сил, закалка в турнирной борьбе молодых одаренных шахматистов. Второй год проводим мы первенство области среди сборных команд вузов. А полпреды сильнейших наших университетов (я, конечно, имею в виду шахматы) — КузГТУ и СибГИУ — уверенно выступают на российских соревнованиях. Команда Кузбасского государственного технического университета по праву стала победителем первого Всероссийского шахматного Интернет-турнира, проведенного, к слову, на базе Кемеровского госуниверситета.

В октябре прошлого года в Новокузнецке прошло лично-командное первенство России среди студентов, на котором студент СибГИУ Дмитрий Ситников в личных соревнованиях завоевал серебряную медаль. А в командном зачете сборные КузГТУ и СибГИУ разделили третье-пятое места. Это, без сомнения, говорит о том, что у наших студенческих команд хороший творческий потенциал.

— Успехи на всероссийских и международных аренах — это, конечно, здорово. Но общеизвестно, что гроссмейстеры появляются не на «пустом месте», талант начинающих раскрывается в состязаниях с сильными соперниками.

— Это несомненно. Потому федерация особое внимание уделяет развитию массовости в нашем виде спорта. Регулярно проводятся чемпионаты области среди мужчин и женщин, турниры ветеранов. Большой популярностью пользуется открытый чемпионат Кузбасса по молниеносной игре, посвященный Дню Победы. Эти традиционные соревнования на призы газеты «Кузбасс» собирают за шахматными столиками и признанных мастеров, и одаренную молодежь. Пользуясь случаем, хочу выразить сердечную благодарность редакции газеты и за участие в организации этого турнира, и за постоянное доброе внимание к шахматам.

Хорошей традицией стало проведение соревнований в честь наших юбиляров. Так, недавно прошел такой турнир, посвященный 70-летию со дня рождения Сергея Павловича Старкова — одного из ведущих организаторов шахматного движения в Кузбассе.

Обязан сказать, что безусловно основой дальнейшего развития шахмат является работа городских федераций. Особенно хотелось бы отметить Новокузнецкую. Именно в этом городе при активной поддержке администрации проводятся соревнования всероссийского и международного масштаба.

— Насколько президент областной федерации спокоен за завтрашний день кузбасских шахмат?

— Судите сами: работа с детьми, т. е. забота о будущем, — одно из наших основных дел. Уже немало лет в Кемерове успешно работает областная специализированная детско-юношеская школа олимпийского резерва. В нынешнем году открыт ее филиал в Осинниках. В Новокузнецке городская шахматная школа работает всего два года. Но впечатляющие результаты ее воспитанников дают нам право задуматься о придании и этой школе статуса олимпийского резерва.

Без преувеличения, отлично выступают воспитанники международного тренера Василия Лыкова. На недавно прошедшем в Сочи первенстве России среди юношей воистину сенсационного успеха добился Коля Показаньев, выступивший в возрастной группе до 14 лет. Он выиграл 11 партий из 11 (!) и завоевал право на участие в чемпионате мира. Уверенно прогрессирует и другой молодой международенец — международный мастер Павел Смирнов, выигравший чемпионат Сибири среди мужчин и вышедший в финал чемпионата России.

Месяц назад в Кемерове проводилось первенство Кузбасса среди детских коллективов, собравшее практически всех сильнейших юных шахматистов области. В упорнейшей борьбе победу одержала команда Прокопьевска (тренер В. Исупов). «Серебро» — у кемеровчан (тренер А. Бувальцев). А третье-четвертое места поделили команды Новокузнецка (тренер А. Сергеев) и Междуреченска (тренер В. Лыков).

Честное слово, немало у нас талантливых молодых и совсем юных шахматистов. Но, к сожалению, все из-за тех же актуальных сегодня финансовых проблем не все они могут должным образом показать себя, как говорится, во всем блеске. Для этого необходимо участвовать в серьезных турнирах.

Простой пример. Ни спортивные руководители области, ни департамент образования не смогли в этом году найти хотя бы какую-нибудь возможность для финансирования командировок сильнейших спортсменов Кузбасса на первенство России среди юношей и девушек. Решение этой проблемы легло на плечи тренеров и родителей юных шахматистов. Будем откровенны: многим ли родителям по карману оплатить проезд, проживание и питание на соревнованиях? Стараемся находить добрых состоятельных людей, небезразличных к шахматам.

— Традиционный последний вопрос: каковы планы федерации на ближайшее будущее?

— Каждые два года федерация Кузбасса проводит Кузбасский международный шахматный фестиваль, посвященный Дню шахтера. Нам повезло: Аман Гумирович Тулеев проявляет к нашим делам серьезное внимание, фестиваль проводится под патронажем губернатора. Значит, многие организационные вопросы будут наверняка решены.

В преддверии фестиваля на протяжении нескольких месяцев проводятся отборочные турниры, в которых принимают участие тысячи поклонников нашей прекрасной игры. Завершается фестиваль финальными соревнованиями в нескольких номинациях: гроссмейстерский и мастерский турниры, турнир детских команд и чемпионат области среди ветеранов.

2003 год — знаменательный. Будет отмечаться 60-летие Кемеровской области. И, конечно, Пятый кузбасский международный шахматный фестиваль посвящается этой славной дате. Организация яркого праздника шахмат и есть основная наша задача на ближайшее будущее.

А сегодня со страницы газеты «Кузбасс» я от всей души хочу поздравить с Всемирным днем шахмат любителей этой мудрой захватывающей игры, мастеров и начинающих шахматистов, всех, кто помогает развитию шахмат на земле Кузнецкой, с нашим общим праздником!

Беседовал
Илья ЛЯХОВ.

НА СНИМКАХ: мастер-класс проводит международный гроссмейстер Евгений Пигусов; международный гроссмейстер Валерий Филиппов — обладатель Кубка России.

Фото **Юрия Юрьева.**

Криминальная экономика

И воруют, и присваивают

Экономическая сфера наиболее привлекательна для преступников. Здесь орудуют фальшивомонетчики, казнокрады, взяточники, мошенники.

Как сообщил на вчерашнем брифинге начальник ОБЭП ГУВД КО полковник милиции М.П.Кравченко, за 6 месяцев в области раскрыто более 1300 экономических преступлений. Из них около 748 — посягательства на частную собственность, 68 – взятки и 64 — подделка дензнаков. Печатают доллары, марки, рубли, кроме евро. Потому что последние подделать сложнее. Недавно были обнаружены «американские деньги» на общую сумму 2100 долларов.

- Чаще всего фальшивки обнаруживаются при сдаче денег в банки или на рынках. Население, сталкиваясь с подделкой, - поясняет М.П.Кравченко, - в милицию, как правило, не обращается, а рвут или выкидывают их.

Не обошли экономические правонарушения и бюджетную сферу. Правда, пока сообщается о мелких преступлениях. Так, недавно заведено уголовное дело на врача одной поликлиники, который за 7 тысяч рублей выписывал липовые справки о нетрудоспособности. Периодически попадаются нечистые на руку педагоги. Средняя сумма взяток колеблется от 5 до 7 тысяч рублей, но иногда попадаются и более крупные мздоимцы.

— Взяткодатели обычно в этом не признаются. Боятся уголовного наказания, которое на самом деле им не грозит. Это очень осложняет процесс раскрытия подобных преступлений, – поясняет Михаил Петрович.

Большие деньги крутятся в незаконном обороте алкоголя. Буквально на днях была прекращена незаконная деятельность мини-завода по изготовлению спиртных напитков. При обыске сотрудники милиции изъяли более 17000 литров несертифицированного алкоголя.

И, наконец, пока редкий вид преступлений — махинации в банковской сфере. Так, из беловского банка была похищена крупная денежная сумма путем подтасованной в финансовых отчетах информации.

Лидируют же в сфере экономических преступлений хищения частной собственности. Руководителю АИФ «Соколовское» предъявлено обвинение по поводу присвоения дорогостоящего оборудования, принадлежащего компании «Киселевскуголь». Общий ущерб составил 30 млн дойчмарок.

Елена РАДИЧ.

Конкурс

Санитары наших дворов

В Анжеро-Судженске объявлен конкурс на лучшего дворника.

Конкурс будет проводиться ежегодно в два этапа в каждом из семи жилых районов города. По итогам работы в летнее и зимнее время планируется присваивать традиционные призовые места с премиями — за первое место — 5000 рублей, за второе — 3000, за третье — 1000. Первые итоги будут подведены в октябре. Средства на премирование в размере 85 тысяч рублей пока пойдут из резервного фонда, а потом финансирование конкурса будет предусмотрено в городском бюджете.

Оценивать мастерство конкурсантов будут советы жилых районов. На местах работы победителей установят вымпелы с надписью «Территория дома обслуживается победителем конкурса «Лучший дворник».

Светлана ЦЫРКУНОВА.

Кроссворд

По горизонтали: 2. Растение-"верхолаз". 5. В библейской мифологии: сын Авраама и Сары. 8. Французский живописец XVII века. 9. Рама с формовочной смеси. 10. Выдающийся русский скульптор-анималист. 11. Национальный чешский герой, идеолог Реформации. 13. Рамка для патронов. 14. Немецкое имя русского разведчика Александра Белова из романа "Щит и меч". 15. Тюркское название горы или хребта. 17. Американский ученый, лауреат Нобелевской премии по экономике. 19. Промежуток времени. 20. Отдельное состязание в беге. 21. Город в Хакасии. 22. Один из семи мудрецов Древней Греции, который "все свое носил с собой".

По вертикали: 1. Гора на Кавказе. 2. Полоса лесных насаждений, используемая для защиты сельскохозяйственных культур. 3. Железнодорожный вагон с собственным двигателем. 4. Южный плод, похожий на яблоко или грушу. 5. Православный монах. 6. Воздухоплавание. 7. Преемственность в развитии права. 11. Мерзкий, отвратительный человек. 12. Северная пресноводная рыба семейства лососевых. 16. Считается, что ее придумали Кирилл и Мефодий. 18. Часть сбруи. 19. Перегнутое место.

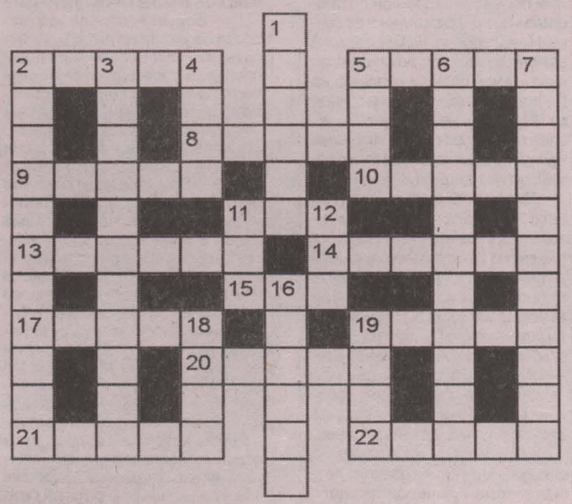

Ответы

По горизонтали: 2.Липа. 5.Исаак. 8.Ватто. 9.Опока. 10.Кнодт. 11.Гус. 13.Обойма. 14.Иоганн. 15.Дар. 17.Аррау. 19.Сутки. 20.Забег. 21.Абаза. 22.Биант.

По вертикали: 1.Дыхтау. 2.Лесонасадка. 3.Автомотриса. 4.Анна. 5.Инок. 6.Аэронавтика. 7.Континуитет. 11.Гад. 12.Сиг. 16.Аэбука. 18.Уздра. 19.Сгиб.

Кемеровский филиал ГУ «Федеральный лицензионный центр при Госстрое России» объявляет конкурс на замещение вакантной должности — зам.главного бухгалтера. Условия конкурса: наличие высшего специального образования, опыт бухгалтерской работы, владение программой 1С — бухгалтерия, возраст — до 40 лет. Прием заявлений заканчивается 15 августа 2002 г.

Контактный телефон в г. Кемерово 36-12-44.

Коллеги по работе, ветераны спорта выражают глубокое соболезнование заместителю директора школы высшего спортивного мастерства, заслуженному работнику физической культуры России А. Н. Ходаковскому в связи с постигшей его тяжелой утратой — кончиной отца, ветерана Великой Отечественной войны

ХОДАКОВСКОГО Николая Михайловича.

Департамент культуры администрации Кемеровской области, обком профсоюза работников культуры, Кемеровский Союз художников России, Новокузнецкая организация Союза художников России выражают глубокое соболезнование скульптору Владимиру Федоровичу Нестерову и директору Кемеровской детской художественной школы № 19 Галине Викторовне Нестеровой в связи с безвременной кончиной их сына

Данилы.

в областной прокуратуре

Милицейские сорняки

Перебежчиком на другую сторону закона стал профессиональный сыщик.

... В ноябре 2001 года работница пункта лома цветных металлов поселка Красная Горка (Яйский район), собираясь войти в склад, вставила ключ в замок. В следующий миг кто-то обхватил ее сзади за шею. Двое в масках приказали молчать, после чего проникли в помещение, взломали сейф, откуда похитили 10 тысяч рублей и видеоплейер с кассетой. Затем вместе с третьим подельником, которого оставляли следить за обстановкой, скрылись.

Это финальный эпизод криминальной биографии лиц, недавно осужденных Яйским судом. Как установила прокуратура района, мотивом преступления была не столько корысть, сколько месть. Возникла она у Марата Валитова, капитана милиции, оперуполномоченного уголовного розыска Яйского РОВД. В момент нападения он уже находился под подпиской о невыезде, так как обвинялся по уголовному делу. А таким образом решил рассчитаться с хозяином приемного пункта, из-за которого, собственно, и попал в обвиняемые, бесславно закончив почти двадцатилетнюю карьеру сыщика. Ранее предприниматель рассказал коллегам Валитова, что капитан с двумя мужчинами хотел сдать алюминиевые провода, которые незадолго до того, в июле 2001 года, сняли с опор линии электропередачи АО «Кузбассэнерго» у деревень Воскресенка и Пономаревка (462 килограмма на сумму более 40 тысяч рублей). Благодаря данным показаниям сотрудники Яйского РОВД установили и двух других участников преступления. Ими оказались сотрудник исправительного учреждения Василий Даренский (до того он шесть лет служил следователем в Яйском РОВД и около полугода начальником следственного отдела Ижморского РОВД) и работник Яйского ПОЖКХ Дмитрий Марков.

Прежде чем дело о хищении проводов передали в прокуратуру, установили причастность этой группы еще к одному преступлению. Ночью 12 июля 2001 года злоумышленники на «Ниве» Даренского прибыли к животноводческому комплексу ПСКХ «Первомайский» в селе Данковка, где Марков с милиционером Валитовым похитили с фермы двух телят стоимостью 4800 рублей каждый. Во время обыска в доме у оперуполномоченного обнаружили также патроны к охотничьему ружью, на хранение которых не имелось разрешения.

Избирая тогда ему меру пресечения, не связанную с содержанием под стражей, прокурор района надеялся, что борец с преступностью только оступился и на криминальную тропу встал под давлением обстоятельств. Но дальнейшие события заставили от такой мысли отказаться. После ноябрьского ограбления Валитов был изолирован в СИЗО...

В ходе судебного заседания предъявленные прокуратурой обвинения полностью подтвердились. В наказание Валитову назначено четыре года лишения свободы условно с трехлетним испытательным сроком, Маркову и Даренскому — два года условно с испытательным сроком в один год. Соучастник грабежа в поселке Красная Горка, ранее судимый кемеровчанин Денис Короткевич, (это он хватал женщину) получил шесть с половиной лет колонии общего режима, совершив помимо этого еще две кражи. Три года условно с двухлетней отсрочкой заработал Сергей Даниленко, обеспечивавший грабителям безопасность. Осужденные обязаны также возместить ущерб пострадавшим. Приговор вступил в законную силу.

Главный редактор В. М. ГУЖВЕНКО.

Газета «Кузбасс» учреждена администрацией Кемеровской области и журналистским коллективом редакции. Зарегистрирована Омской региональной инспекцией по защите свободы печати и массовой информации 27.01.94 г., свидетельство о регистрации №54.
Мнение редакции не всегда совпадает с мнением авторов.

АДРЕС РЕДАКЦИИ: 650630, г. Кемерово, пр. Октябрьский, 28.
Электронный адрес: news@knews.kuzbass.net
СПРАВКИ: по рекламе — 52-25-23; по письмам — 52-38-23; по редакции — 52-32-74.
Собственные корреспонденты: в Новокузнецке — 45-99-62, Новокузнецкое отделение рекламы — 36-77-97, Прокопьевске — 6-02-58, Ленинске-Кузнецком — 7-88-24, Мысках — 2-18-66, Яе — 2-17-06. Телефакс 52-12-10.

Газета является участником процесса по формированию единого информационного пространства. Материалы газеты, в том числе коммерческие предложения и реклама, размещаются в системах поиска Интернет и информационных продуктах компании «Мега».

Время подписания номера в печать по графику 20.00. Сдан в печать 19.35. Объем 4 п.л. Печать офсетная.

Тиражи во вторник, среду, пятницу — 19113; четверг — 42171; субботу — 19407.
Газета набрана и сверстана на компьютерном комплексе газеты «Кузбасс».
По вопросам качества печати звонить по тел. 52-03-34.
Типография издательства «Кузбасс»: 650630, г. Кемерово, пр. Октябрьский, 28.
Заказ № 125.