550518

Издается с 7 января 1922 года

ИЮЛЬ

пн.	1	8	15	22	29
вт.	2	9	16	23	30
ср.	3	10	17	24	31
чт.	4	11	18	25	
пт.	5	12	19	26	
сб.	6	13	20	27	
вс.	7	14	21	28	

ОБЛАСТНАЯ МАССОВАЯ ГАЗЕТА

Кузбасс

115 (23133) 4 ИЮЛЯ 2002 г., ЧЕТВЕРГ

60-летию Кемеровской области

имя в истории

Афанасий Федорович ЕШТОКИН

С 17 января 1963 года и до последних дней своей жизни Афанасий Федорович Ештокин был первым секретарем Кемеровского обкома партии. В эти годы на Запсибе дала чугун первая домна и была получена первая в Сибири конвертерная сталь, вступили в строй крупные шахты, среди них — первая очередь «Распадской». Первый руководитель области уважал людей. И ему отвечали уважением. При нем развернулось в Кузбассе строительство предприятий легкой промышленности, широко велась реконструкция шахт, началась реконструкция КМК и ряда заводов, а Кемеровская область была дважды награждена орденом Ленина.

Кемеровская областная научная библиотека Газетно-журнальный фонд

Коммунальная реформа

Надувной тариф

Системе ЖКХ нужно не повышение жилищно-коммунальных тарифов, а их критический анализ

Коллега, уже пенсионер, прибежал в ярости. За месяц РЭУ выставило ему счет за шесть тысяч (!) кубометров холодной воды, кроме того, задолженность за три месяца и угрозу отключить эту самую воду. Хотя все платежи оплачены. И даже к начальнику РЭУ его не пустил детина в камуфляже. Конечно, счет на шесть тысяч кубов — это показание общедомового счетчика. Но как характерна для нынешнего жилищно-коммунального беспредела сама эта манера — не проставить, пусть средний, но все-таки личный расход, а валить кулем — потом разберем. И уж чисто сюрреалистическая картина — исполнитель не желает дать отчет хозяину об использовании его денег, даже не желает его видеть!

Но она вполне отражает сегодняшнюю суть жилищно-коммунальной сферы, паразитической и наглой настолько, что уже не помнит, что кусает кормящую ее руку. Примерно ту же картину встретили члены совместной с администрацией комиссии, полгода назад созданной по настоянию городского и областного советов ветеранов распоряжением главы администрации Кемерова «в целях проверки правильности начисления платежей за жилье и коммунальные услуги». В расчете, что те займутся разбором частных жалоб. А они занялись проверкой экономических основ городского ЖКХ: откуда возникают сумасшедшие тарифы, почему нет ремонтов и не улучшается обслуживание жилья, куда уходят деньги населения и бюджета. Из-за этого разногласия с чиновниками комиссия даже чуть не распалась.

Администрация с самого начала не хотела гласности разбирательств. Так что теперь, когда уже известны обескураживающие факты формирования тарифов ЖКХ, думаю, администрации надо выбирать: или интересы населения и действительное преобразование городской коммунальной службы, или спасение чести мундира и чиновничьих интересов. Но тогда уж вместо наведения порядка (ветераны предлагают очень рациональные решения) мы получим тиражирование того квазиреформирования, которое уже устроили в Кировском районе.

Там муниципальный, то есть государственный жилищный трест, механически, без расчистки необоснованных тарифов, без альтернативы ему «преобразовали» в частное ООО. Договор об услугах заключили не жильцы, а городская администрация. Жители путем нехитрой и юридически сомнительной манипуляции превращены в его бесправного данника, даже не имеющего права потребовать отчета о расходовании своих средств. А теперь, чтобы формально иметь законное право взыскивать задолженность, «впаривают» юридически неподкованным жителям неполноценный и неравноправный индивидуальный договор. В частности, жителю предлагают признать (подписать) право ООО обращаться в суд с иском о продаже жилья должника. И это при том, что в городской администрации уже год лежит неутвержденным проект договора, разработанный кемеровчанами В. Безносовым и В. Браиловским. Он соответствует требованиям Гражданского кодекса, принят коллегией, а сейчас взят за основу и государственной жилищной инспекцией. Так как ущербный договор теперь распространяют по всему городу, очевидно, такое «преобразование» РЭУ хотят сделать столбовой дорогой реформирования ЖКХ. Беда, конечно, не в том, что права управления передают частнику, а в том, как: без расчищенной экономики ЖКХ, без выверенных тарифов, без юридической защиты интересов жителя.

Рис. Валерия Илиндеева.

Цель работы моей собеседник, член комиссии, инженер-строитель с огромным стажем В. В. Мандро сформулировал так:

— Почему жилищно-коммунальная реформа в Кемерове крутится только вокруг повышения тарифа? У нас мнение другое: сначала надо узнать, сколько это — стопроцентный тариф? Сколько в действительности стоит содержание 1 кв. метра жилья? Сегодня в Кемерове этого не знает никто. Между прочим, в Петербурге провели аудит жилищно-коммунальных затрат — и сдержали рост тарифов. Да, с инфляцией он будет расти, но давайте сначала определим точку отсчета — сегодняшнюю нормативную, плановую величину платежей № 1 (за содержание и все виды ремонта мест общего пользования) и № 2 (за коммунальные услуги) на основе законодательства, методических и нормативных документов.

По их расчетам, основанным целиком на этих официальных нормативных документах, платежи завышены по меньшей мере на треть. Можно представить, какая это сенсация, если буквально на днях заместитель губернатора В. И. Заузелков заявил на депутатских слушаниях в облсовете, что «тарифы ЖКХ давно не пересматривались, и на сегодня 80 процентов их убыточны» и в прошлом году из-за этого якобы «потеряны» 740 млн. рублей.

В первом исследовании (мы использовали его в статье «Виртуальная реформа и реальные поборы», «Кузбасс», 16 мая) в платеже за обслуживание мест общего пользования В. В. Мандро обнаружил 230 млн. рублей приписок за два года (40 процентов!). Кстати, на обвинение это администрация не дала разъяснений. На этот раз комиссия исследовала, на какой нормативной основе базируются городские тарифы платежей № 1 и № 2. Потому что современная нормативная база для ЖКХ есть: Правила и нормы технической эксплуатации жилищного фонда, Методика планирования, учета и калькулирование себестоимости услуг ЖКХ, рекомендации по нормированию труда работников, занятых содержанием и ремонтом жилфонда, и т. д. Но в Кемеровском ЖКХ ими не пользуются, на комиссии произошел такой диалог:

— То, что введено в городе, исходило из нормативов или волевых решений администрации?

— Считаю, из волевых решений.

— Вы предлагаете логически вычисленные тарифы или нормативные?

— Нормативно-технические, рассчитанные на основе документации государственной уполномоченной организации — Госстроя.

Город воспользовался невнятностью лишь одного (!) из документов, чтобы устанавливать свои нормативы, которые стали прикрытием для выжимания средств из населения. Буквально все составляющие платежа № 1 — санитарное содержание (дворник и уборщица подъездов), текущий ремонт, капитальный ремонт — оказались либо необоснованными, либо откровенно дутыми. И, видимо, потому, что в ЖКХ уже давно никого не интересуют реальные цифры, комиссии выдавали некачественную информацию.

Не оказалось достоверных сведений даже о балансовой стоимости обслуживаемого городского фонда жилья: в управлении единого заказчика сначала показывают, что жилье стоит всего 12 млрд. 542 млн. 837 тысяч 720 рублей 20 копеек. Потом другую, но столь же нереальную цифру. А от балансовой стоимости зависит величина отчислений на капитальный и текущий ремонт, а значит, сохранность жилфонда. Пришлось вести расчеты на основе финансовых данных одного микрорайона, ООО «Молодежный».

В. В. Мандро приводит пример. В распоряжении комиссии сейчас целых три варианта расчета тарифа № 1 за прошлый год с разной стоимостью содержания и ремонта мест общего пользования. 9,99 руб./кв. метр в месяц — экономиста ПЖРЭТ Ленинского района, 4,89 (действовавший) — управления единого заказчика жилищно-коммунального управления города. И 3,43 рубля — расчет членов комиссии, выполненный по тем самым государственным нормативам при максимальном наборе услуг и в самом дорогом (т. е. с самыми большими отчислениями на ремонт) жилье. В том самом ООО «Молодежный». В. В. Мандро очень хочет, чтобы сами эти расчеты были опубликованы в газете для жителей.

(Окончание на 3-й стр.).

Комментарий

Дело — за мировыми

С 1 июля вступил в силу новый Кодекс РФ об административных правонарушениях, принятый Государственной думой. На 38-й сессии областного Совета народных депутатов проект областного закона «Об административных правонарушениях в Кемеровской области» был рассмотрен в первом и втором чтении и принят с учетом двух поправок.

Владимир Александрович МИРОШНИК, председатель комитета по вопросам государственного устройства, местного самоуправления и правоохранительной деятельности областного Совета народных депутатов:

— Необходимость принятия областного закона об административных правонарушениях связана с тем, что с 1 июля вступил в силу федеральный административный кодекс. Областной документ обозначил целый ряд вопросов, не имеющих федерального значения. В нем содержатся составы правонарушений, например, безбилетный проезд в общественном транспорте, нарушение ночной тишины, сжигание мусора, нарушения правил торговли вдоль дорог, в частности, торговля самогоном. Документ предусматривает и различные суммы штрафов. Причем «штрафные» деньги пойдут в местные бюджеты.

Главная проблема для нас заключалась в том, что нужно было определить, кто составляет протоколы, выносит наказание. Раньше этим занимались административные комиссии. Но с принятием нового федерального кодекса их поле деятельности, скажем так, исчезает, потому что теперь эти дела в большей мере переходят в сферу деятельности мировых судей. У нас институт мировых судей действует пока еще не в полную меру (из более чем 100 необходимых в области утверждено пока около 50). Поэтому, во избежание вакуума, административные комиссии сохраняются. Персональный состав их подбирается органами местного самоуправления, координирует же действия и финансирует областная администрация. Работают члены комиссии на освобожденной основе.

Областной Совет обратился к представителям власти на местах с просьбой ускорить процесс создания института мировых судей. Что касается принятого 26 июня облсоветом закона «Об административных правонарушениях в Кемеровской области», то после его подписания губернатором и опубликования в печати он вступит в действие.

Записала **Татьяна КРАСНОСЕЛЬСКАЯ.**

подписка

праздник

В ГАИ на техосмотр

Вчера 66-годовщину со дня образования отметила Госавтоинспекция. Кстати, президент накануне вернул службе привычное название ГАИ с добавкой ДПС, заменив так и не прижившуюся аббревиатуру ГИБДД.

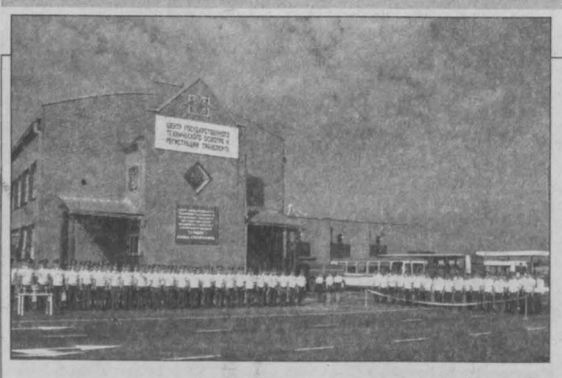

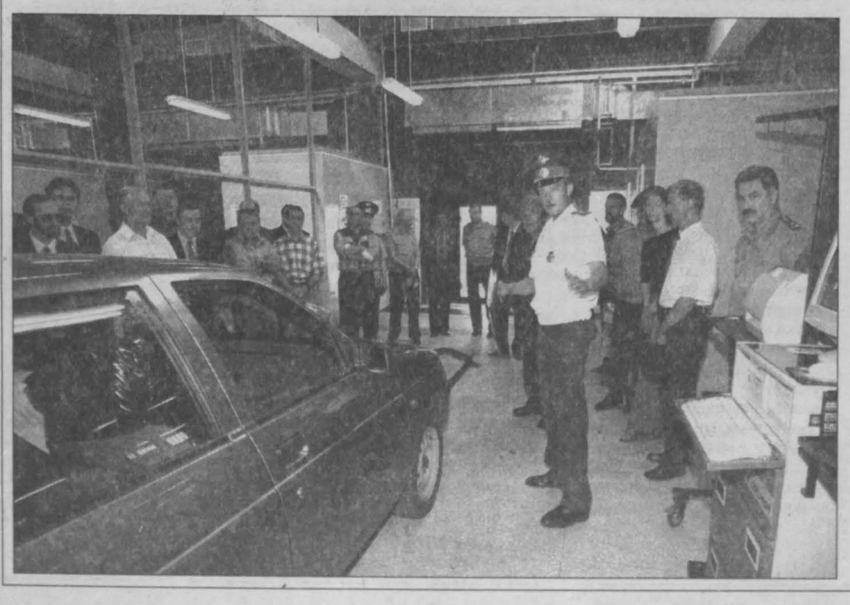

А в Кузбассе праздник был не только у постовых дорог, но и у автовладельцев. Вчера же в Кемерове открылся центр технического осмотра и регистрации автомототранспорта. По сути, это самое мощное сооружение подобного типа в стране. Существующие в Москве и Башкирии рассчитаны на пять линий, а кемеровская—на девять. Для прохождения техосмотра понадобится не более 20 минут. Одна линия за восьмичасовой рабочий день способна пропустить сорок авто. Компьютерное тестирование определит состояние автомобиля, и в диагностической карте будет указана любая возможная неисправность. Кроме того, теперь автолюбители Кемерова смогут в кратчайшие сроки зарегистрировать или снять с учета свой транспорт. Вместо бывших четырех окошек приема документов теперь открыто 14.

Территория центра огорожена, на въезде и выезде расположены КПП, внутри—просторная и бесплатная автостоянка, уютное кафе. Словом, посещение служб Госавтоинспекции теперь будет более комфортным и, надеемся, приятным.

Валерий КАЧИН.

НА СНИМКАХ: открытие нового центра техосмотра и регистрации транспортных средств.

Фото **Юрия Юрьева.**

новинка для селян

Жатка – валковая, прицепная, широкозахватная

В прошлом году первые подобные жатки прошли успешные испытания на полях Челябинской области. Новое поколение уборочных машин создано специалистами инженерно-производственного предприятия «ТехАртКом» г. Челябинска. Крупные сельхозпроизводители и фермеры новинкой остались довольны и оценили ее на «отлично».

Среди основных достоинств отмечены:

ширина захвата: она составляет 9,1 м. Это позволяет повысить производительность в полтора раза и значительно уменьшить расход топлива (за счет уменьшения количества прохода и при скашивании, и при обмолоте).

Укладка валка колосками вверх: за счет встречного движения транспортерных лент (выбросное окно находится в центре жатки) ускоряется процесс сушки, снижаются потери зерна при подборе хлебной массы.

Работа в агрегате с трактором: подходит трактор семейства МТЗ.

Выгоды: дорогих комбайнов нужно меньше (раз), эти мощные машины используются только на обмолоте (два), экономится горючее (три), увеличивается загрузка комбайна за счет более мощного валка, что немаловажно при урожайности от 15 до 25 ц с га (четыре). Это - основные.

Цена: 260 тысяч рублей (с НДС). При партии от 10 штук предусмотрены скидки.

Жатку можно заказать по телефону/факсу в г. Челябинске: (3512) 75-10-48, 75-22-33. E-Mail: gatka@nm.ru

В Тяжин поедем на чаек

Вчера в редакции прошло сразу два розыгрыша среди наших подписчиков.

Тысяча рублей досталась **Анне Федоровне Прибора**, жительнице станции Юрга-2. Она подписалась на «Кузбасс» в июне, как и многие кузбассовцы, но удача улыбнулась именно ей. Поздравляем вас, Анна Федоровна!

12 человек стали вчера обладателями бытовой техники. Холодильник выиграли **Елена Петровна Полторацкая** (п. Ижморский), **Нина Степановна Талапова** (Кемерово, Притомская набережная) и **Людмила Валентиновна Дондукова** (шахта им. Волкова).

Новеньким телевизором могут похвастаться **Мария Ивановна Шерина** (Банново), **Антонина Петровна Кравченко** (Полысаево, ул. Актюбинская), **Николай Терентьевич Червов** (д. Береговая, ул. Дорожная).

На чаек из нового чайника пусть приглашают друзей **Николай Филиппович Дубовцов** (Тяжинский, ул. Советская), **В.Н. Кормин** (Новобачаты) и **Виктор Александрович Карманов** (Кемерово, ул. Севастопольская). Кстати, это вторая удача Виктора Александровича: в мае ему вручили тысячу рублей.

Владельцами утюга оказались **Виталий Иванович Иванов** (Киселевск), **Любовь Андреевна Носова** (Анжеро-Судженск, ул. Крылова), **Людмила Михайловна Парфенова** (п. Тисуль, ул. Мичурина).

Искренне поздравляем всех! И запомните: призы вы можете получить в редакции с 4 по 11 июля. Справки по телефону 52-38-23.

НА СНИМКЕ: победителей узнали благодаря корреспонденту Наталье Кудрявцевой.

Фото **Юрия Юрьева.**

☆☆☆

Состоялся второй розыгрыш призов среди подписчиков-кемеровчан. Главный приз газеты «Кузбасс» — три тысячи рублей — достался педагогу-историку Екатерине Ивановне Мясниковой. Сорок с лишним лет живет она в Кемерове и все эти годы выписывает газету «Кузбасс». Из призовых денег купит подарок для внучки Катерины. Есть повод — девушка на днях получила паспорт.

факт

По инициативе председателя областного совета народных депутатов Г.Т. Дюдяева депутаты и сотрудники аппарата перечислили однодневный заработок в фонд пострадавших от стихийных бедствий на юге России.

Газета Кузбасс в Интернет: www.mega.kemerovo.su/kuzbass/ ● Ваша страница в Интернет на сервере Компании «Мега» «Экономика и жизнь Кузбасса», тел. (3842) 25-32-77, тел./факс 36-62-01

КУРЬЕР
служба новостей «Кузбасса»: тел. 52-37-33, 52-36-45, 52-67-67

КУРС ВАЛЮТЫ (ЦЕНТРОБАНК)
3 июля
$ 31,51 руб.
€ 31,03 руб.

В совете директоров «Ростерминалугля» - новый директор

Им избран президент холдинговой компании «Соколовская» Александр Драничников.

Он сменил на этом посту Валентина Шумакова - представителя государства, владеющего контрольным пакетом акций ОАО «Ростерминалуголь», ведущего строительство и эксплуатацию угольного терминала в морском порту Усть-Луга на Балтийском море.

Новый совет директоров, в котором пять представителей государства и четыре – холдинговой компании «Соколовская», владеющей 45 проц. акций «Ростерминалугля», был избран на днях на годовом собрании акционеров ОАО «Ростерминалуголь». Оно утвердило также годовой отчет, новый устав (измененный в соответствии с новым законом об акционерных обществах), принят ряд обязательных для годового собрания решений по вопросам текущей жизни общества.

Вера КАРЗОВА.

Тот же процесс по новому кодексу

Новосибирский областной суд на процессе по делу В.Тихонова, одного из обвиняемых в организации покушения на губернатора Кемеровской области А.Тулеева, приступил к рассмотрению ходатайств, которые были заявлены защитой подсудимого на предыдущих судебных заседаниях.

Судебные слушания начались без участия одного их трех адвокатов Тихонова – А. Дудника, который направил в суд по факсу письмо, где указывает, что не может явиться, и просит начать судебное заседание без его участия.

Председательствующий на процессе судья заявил, что на судебном заседании будут оглашены ходатайства, а решения по ним будут приняты позже - когда будут присутствовать все участники судебного процесса. Между тем перед началом процесса еще один адвокат Тихонова, Сергей Севрук, отметил, что процесс продолжится в новых условиях - после вступления в силу в минувший понедельник УПК РФ.

По прогнозам адвоката, судебное следствие может завершиться уже через несколько дней, после чего будет назначена дата прений сторон. "Основная часть ходатайств уже заявлена, и защита ни в коей мере не стремится затянуть процесс", - отметил Севрук.

Коротко

• В Москве состоялся совет директоров ОАО «Западно-Сибирский металлургический комбинат», где решено созвать внеочередное собрание акционеров ОАО «ЗСМК» 26 августа в Новокузнецке. Совет директоров также принял единогласное решение выступить ОАО «ЗСМК» в качестве одного из учредителей ООО «Торговый дом «Евразхолдинг» с целью создания единой системы закупок сырья и сбыта продукции в рамках введения единой управляющей компании.

• По решению наблюдательного совета кемеровского ОАО «Азот» новым генеральным директором предприятия назначен В. А. Смоляго, до этого исполнявший обязанности первого руководителя завода. Члены наблюдательного совета, приняв личное заявление прежнего генерального директора И. Я. Хайцина, досрочно прекратили его полномочия.

• С июля в области введено обязательное подтверждение уровня качества и безопасности алкогольной продукции для всех организаций и частных предпринимателей, имеющих лицензию на право ее розничной продажи.

факт

Вчера в результате прорыва дамбы водоотстойника шахты «Байдаевская» около 20 частных домов в Орджоникидзевском районе Новокузнецка оказались подтоплены. Причиной прорыва дамбы стало халатное отношение руководителей предприятий. Губернатор А. Тулеев поручил главе Новокузнецка С. Мартину разобраться в сложившейся ситуации и передать материалы в прокуратуру. Всем пострадавшим жителям будет оказана материальная помощь, сообщает пресс-служба АКО.

Тепло от заботы

Вчера в Рудничном районе областного центра открылся новый гортопсбыт. По сути же, это первое подобное предприятие Кузбасской топливной компании по сбыту угля для населения дало старт созданию единой сети областных гортопов.

Существующие до этого 19 гортопов являются федеральной собственностью, но давно уже центр не заботится об их существовании, и финансирование почти прекращено.

Вчера же отгружены бесплатно первые тонны угля участникам войны и малообеспеченным семьям.

Особенно оценили новое предприятие жители правобережной части Кемерова, которым прежде приходилось добираться на склад в другой конец города.

Валерий КАЧИН.

С болгарским танцем — в Болгарию

Сегодня в Болгарию, на международный фестиваль-конкурс детского хореографического искусства «Друзья Болгарии», выезжает ансамбль кемеровского Дворца культуры шахтеров «Соколята».

Юные танцоры из многих стран собираются на известном курорте Албена. Мальчишки кемеровского ансамбля покажут на этом празднике пять танцев. Среди них и недавняя премьера: специально подготовленный к фестивалю болгарский народный танец. Конечно, на берегу Черного моря ребята отлично отдохнут, но выступать им предстоит каждый день. Организаторы запланировали восемь концертов с участием сибиряков.

А по дороге в Албену состоится концерт «Соколят» в Москве. В столичном парке им. Горького уже ждут наших ребят. 8 июля они выйдут там на сцену летнего театра. И наверняка покажут, на что способны юные кузбасские танцоры.

Григорий ДИМИН.

экстрим

В Юрге началась традиционная «Робинзонада». На остров Меженный из сибирских городов съехались взрослые и малые любители экстрима — около пятисот человек. По большой воде всех на катерах переправят на островок суши посреди Томи. Робинзоны будут состязаться на выживание в дикой природе, танцевать и петь у костров. В течение нескольких дней пройдет и детский фестиваль авторской песни — мини-репетиция «Бабьего лета», которое в нынешнем году пройдет в одиннадцатый раз.

За впечатлениями в академию приключений

Недалеко от Юрги, на острове Меженный, что на реке Томь, открыла свои двери «Академия приключений» — региональный молодежный лагерь, организованный лигой экстримальных видов спорта.

Здесь юные экстримальщики проведут две недели. Открытие лагеря состоится 5 июля, но на острове уже собрались около 120 юношей и девушек. Это команды из Кемеровской, Новосибирской, Томской и Павлодарской областей. «Академия приключений» — это новые возможности отдыха: скалолазание и альпподготовка, конно-верховая езда, сплавы на байдарках и катамаранах, увлекательные приключенческие программы, полеты на кайте и параплане. А по вечерам ребят ждут палатки, песни у костра, дискотеки и фейерверки.

Молодые люди приезжают сюда за своей долей острых ощущений, за новыми впечатлениями. А для многих это еще и возможность преодолеть себя. Жизнь на острове до предела наполнена невероятными приключениями и испытаниями, которых так не хватает в обычной жизни.

Марина БАЧИНА.

Проверили. Теперь пересчитаем

Стали известны результаты технического аудита на Анжерской ТЭЦ. По инициативе городских властей проверку провело ООО «Кузбассэнергооптим».

Специалисты обследовали котельное оборудование и состояние теплосетей, установили реальный КПД, уточнили объективные затраты на выработку теплоэнергии.

В частности, стало известно, что средства измерения, установленные на отходящих тепломагистралях Анжеро-Судженской ТЭЦ, не могут быть использованы для коммерческого учета, так как не соответствуют нормативным требованиям.

Специалисты РЭК изучили результаты аудита и пообещали их учесть при установлении тарифов в следующем периоде урегулирования. Это значит, что замечания будут учтены только при формировании тарифов следующего года.

Теперь получит развитие строительство в центральной части города — уже с учетом резервов теплоснабжения. Будет приведена в соответствие и стоимость услуг, и тарифы для оплаты не только населением, но и бюджетными организациями.

Светлана ЦЫРКУНОВА.

погода

ИЮЛЬ

4 июля.
Восход 05.38. Заход 23.01.
Долгота дня 17.23.

Посл. четверть 2 июля.
Заход 16.20.
Восход 02.33.

По прогнозу Международной космической метеослужбы, в Кемерове малооблачно, в пятницу днем до 22, ночью до 15, в субботу, днем до 23, ночью до 15 градусов.

По югу области дождь, в пятницу днем до 22, ночью до 15, в субботу днем до 22, ночью до 14 градусов.

Интернет-приемная губернатора www.mediakuzbass.ru Письмо А.Тулееву — ответ А.Тулеева

По вопросам налогообложения, фактам нарушения налогового законодательства и незаконного оборота алкоголя обращайтесь в управление Министерства по налогам и сборам по «телефону доверия» в Кемерове 36-12-57 или на сайт http: //oblgni.info.kuzbass.net

КАКИЕ МЫ

общество • власть • человек

Фото Юрия Юрьева.

за Конотворчество

1 : 0 в пользу школы?

В Госдуму поступил самый главный за минувшее десятилетие закон, определяющий школьную жизнь: «О государственном стандарте общего образования». Если этот документ будет принят окончательно, а пока депутаты нижней палаты российского парламента приняли его в первом чтении, он закрепит в России 11-летнее полное среднее образование. Тем самым будет положен конец бесконечным спорам о 12-летке.

Кроме того, будет четко определен объем знаний, которые государство должно предоставить школьникам. Программу собираются облегчить, убрав сложные, запутанные понятия. При этом 75 процентов учебного времени займет так называемый федеральный компонент — обязательный минимум предметов, которые будут преподавать по всей стране. Еще 10 процентов учебного времени отводится региональным программам. Сюда, к примеру, могут войти такие предметы, как история родного края и т.д. И не менее 10 процентов обучения педагоги могут использовать на усмотрение самой школы: например, более углубленное преподавание математики, физики или литературы или других предметов.

Новый закон определяет и нормативные сроки обучения: начальное общее образование - 4 года, основное общее образование - 5 лет, среднее (полное) общее - 2 года.

Документ определяет и максимальное количество часов, которые ребенок должен проводить в школе. Например, при пятидневке может быть не больше шести уроков в день.

Кроме того, по новому закону государство должно будет четко по госнормативам оплачивать труд учителя. Таковы вкратце основные положения нового законопроекта.

Что такое государственный стандарт общего образования?

Это совокупность норм и требований, которые определяют обязательный минимум содержания основных образовательных программ, максимальный объем учебной нагрузки, требования к уровню подготовки выпускников.

Какие задачи призван выполнять государственный стандарт общего образования?

Он должен обеспечивать:

- равные возможности для всех граждан в получении качественного общего образования;
- единство образовательного пространства в Российской Федерации;
- академические свободы обучающихся и педагогических работников;
- академическую мобильность обучающихся, право выбора образовательного учреждения;
- защиту обучающихся от перегрузок и сохранение их психического и физического здоровья;
- преемственность образовательных программ общего образования, возможность продолжения обучения на всех ступенях общего образования, возможность получения профессионального образования;
- социальную и профессиональную защищенность обучающихся и педагогов.

Перечень предметов, которые будут в обязательном порядке преподаваться по всей стране (так называемый федеральный компонент):

- русский язык и литература;
- иностранные языки;
- математика (включая предметы: алгебра и геометрия);
- информатика;
- история;
- обществознание (включая основы культурологии, политологии, правоведения, психологии, социологии, философии, экономики);
- география;
- естествознание (включая предметы: физика, химия, биология);
- искусство (включая предметы: изобразительное искусство, музыка, мировая художественная культура);
- технология (включая трудовое обучение и информационные технологии);
- физическая культура;
- основы безопасности жизнедеятельности.

Точка зрения

Н.В.ЗИНКЕВИЧ,
заместитель председателя комитета по социальной политике Совета народных депутатов Кемеровской области, заслуженный учитель России:

– Пока очень сложно делать какие-то конкретные выводы относительно нового закона. Понятно, что необходимость разработки такого глобального документа давно назрела. Но ведь мало продекларировать такие понятные моменты, как защита обучающихся от перегрузок и сохранение их психического и физического здоровья. А как конкретно это будет выглядеть? Можно, конечно, уменьшить нагрузку на ученика, но без нее качественное образование тоже невозможно. Ребенок будет вынужден больше заниматься дома. Я хорошо знаю, как ребята, особенно старшеклассники, сами просят о дополнительных консультациях, занятиях. Значит, решение проблемы в другом: в школах нужны центры психологической разгрузки, хорошо оснащенные спортивные залы, врачебный контроль за состоянием каждого ребенка, доступный и качественный отдых в каникулы. На все это нужны немалые финансовые средства. Простой и извечный вопрос — где их взять? То же самое — с питанием школьников. Ведь сегодняшняя ситуация такова, что средств в образовании все равно не хватит, если даже заложить полноценное питание по нормам. Поэтому частично организацию школьного питания должен был оплачивать федеральный бюджет, частично — муниципальный. Что-то по возможности доплачивать родители. Федеральный бюджет выплаты приостановил, остались областной и муниципалитеты. А они больше 50-60 процентов от нормы обеспечить не в состоянии, да и этот объем зачастую выполняют тоже не полностью. Вот вам и социальная защита школьников!

Тем не менее новый документ необходим. Ведь главное, что он предполагает, — создание равных условий для получения качественного образования на всей территории России. Сейчас учителя используют министерский документ — базисные учебные планы. Конечно, нужен закон со статусом государственного документа, фиксирующий необходимые перемены в образовании, которые давно назрели, начиная с государственного стандарта. Законодательная база, принятая в сфере образования много лет назад, отстает от жизни, не успевая за развитием страны. Сегодня некоторые регионы вынуждены вводить свои законодательные акты, причем вне правового поля, потому что нет федерального законодательства. И принятие стандартов — первый шаг для того, чтобы упорядочить, обновить законодательную базу в сфере образования.

В чем, с моей точки зрения, положительный момент закона? Я уже говорила, закладываются равные возможности для получения обязательного объема знаний, благодаря чему ребята смогут на равных сдавать единый госэкзамен и поступать в вузы. Сразу надо оговориться: стандарт не есть уравниловка, он как бы дает равные стартовые возможности. А уж остальное зависит от способностей самого ребенка, его желания учиться.

Предполагается, что закон вводит новую форму финансирования — нормативную. Это позволит создать новую схему управления — финансирование по количеству учеников. Но, как всегда, механизм финансирования пока неясен. В каких-то регионах уже ввели подобное. У нас в областном законе «Об образовании» тоже это прописано, но механизма осуществления такой схемы нет. Поэтому разграничение финансирования должно быть в законе четко прописано. Тогда школы будут заинтересованы в своей престижности, в том, чтобы ученик выбирал лучшую, а большее количество желающих поступить в престижную школу с качественным образованием повлечет и большее финансирование.

Возникает вопрос, как быть с маленькими сельскими школами? Как обеспечить им тот стандарт, который дает равные возможности для учащихся? И опять все упирается в финансирование. Не продуманы механизмы реализации закона, думаю, будет еще немало споров по его принятию. Хотя теоретически госстандарты предполагают благие идеи. Все правильно написано, а как на деле осуществить? Каким образом государство собирается это обеспечить финансово? Или снова все переложит на плечи регионов?

Подготовила
Татьяна КРАСНОСЕЛЬСКАЯ.

Только факты:

• В среднем по области выполнение норм питания детей по ведущим белковым продуктам составило: в детских дошкольных учреждениях — 66,7 проц., в детских домах — 54 проц., в школах-интернатах — 47,6 от действующих норм. В интернатных учреждениях Яшкинского района процент выполнения норм питания по мясо-рыбным продуктам составил 6,1 проц., в школах-интернатах Тяжинского района — 9,6 проц.

• Статистика показывает, что в целом количество учеников, питающихся в школе (горячее питание плюс школьный буфет), намного выше в районах, чем в городах. Самый высокий процент первого полугодия 2001-2002 учебного года в Анжеро-Судженске — 93,5 проц., в Беловском и Яйском районах — 100 проц. От 74,6 проц. до 55 проц. приходится на города Березовский, Новокузнецк, Мариинск, Топки, Киселевск, Полысаево, Таштагол, Юрга. Ниже — Мыски, Междуреченск, Осинники, Прокопьевск, Кемерово, Гурьевск, Калтан, Ленинск-Кузнецкий. Самый низкий процент охвата детей, обедающих в школах, в Белове — 29,3. Самые низкие показатели в этом направлении среди районов в Яшкинском — 59,2 и Прокопьевском — 59,1.

ВСЕРОССИЙСКАЯ ПЕРЕПИСЬ НАСЕЛЕНИЯ 2002

Перепись уже началась

Начавшейся переписи и ее влиянию на национальную политику государства была посвящена состоявшаяся в Интерфаксе пресс-конференция министра по делам национальностей Владимира Зорина и заместителя руководителя Госкомстата России Сергея Колесникова. Первый ее этап стартовал 10 июня в труднодоступных районах Магаданской области. Уже переписано 565 человек из дальних поселков. 400 человек из них переписчикам удалось опросить лично, а опрос остальных проводился по рации, что также допускается законом.

В ходе подготовки к переписи выделено 28 субъектов Федерации с труднодоступными районами, где пересчет населения пройдет с отступлением от общих сроков. В них проживает около полумиллиона человек. Основная масса населения этих регионов, как надеется Госкомстат, будет переписана до 10 сентября. Но часть придется переписывать зимой, потому что добраться до мест их проживания можно будет только по замерзшим рекам.

Как известно, напомнил министр Владимир Зорин, предыдущая перепись проводилась в 1989 году, то есть 13 лет тому назад. Естественно, что за эти годы многое изменилось, и прежде всего изменилась страна, в которой мы проживаем. Претерпел значительные изменения и состав населения. Это связано прежде всего с многочисленными иммигрантами, в том числе и беженцами, приехавшими за эти годы в Россию из стран СНГ, ближнего и дальнего зарубежья. Официально, по данным Госкомстата, только в 2001 году в Россию въехало 193 450 человек. Не все из приехавших, конечно, были охвачены учетом Госкомстата. Не все из них зарегистрировались у местных властей и были поставлены на учет. Многие проживают фактически нелегально. Это создает трудности не только для властей, но и для самих «нелегалов», потому что они лишены, по образному выражению министра, «государственной опеки».

По мнению министра Владимира Зорина, для каждой национальной группы предстоящая перепись представляет собой возможность показать государству многочисленность своей общины и масштабы существующих у них проблем. Перепись - это также возможность заявить о себе как о реальной силе, с которой государству надо считаться.

Министр отметил, что нынешняя перепись отличается от всех предыдущих также тем, что это - первая перепись, соответствующая международным стандартам. Напомним, что переписываются на этот раз не семьи, а домохозяйства. Люди будут переписываться по месту своего фактического проживания, а не по месту прописки, как это было раньше. И, наконец, никого не заставят предъявлять никаких документов для сверки сообщенных о себе данных. В анкеты, которые будет заполнять переписчик, вноситься будут только те данные, которые человек сам о себе сообщит. В мировой практике это называется «принципом самоопределения». Графа «Ваша национальность» будет заполняться только со слов переписываемого. Называть национальность можно будет по собственному усмотрению. Конечно, можно ожидать, что в качестве национальности могут быть названы и фантастические, несуществующие национальности, и общие понятия, например, «славянин». Но переписчику придется писать так, как ему сообщит переписываемый, и ничего от себя не добавлять. Но даже и без этих «шалостей» для последующего анализа работы хватит. Ведь, как считают ученые, количество национальностей, имеющихся в России, давно перевалило за несколько сотен. Поэтому возможно, что результаты переписи преподнесут нам некоторые сюрпризы и, не исключено, как выразился В.Зорин, развеют некоторые мифы.

Основная проблема, как отметил заместитель председателя Госкомстата, с которой могут столкнуться переписчики, заключается в том, что не все готовы впустить их к себе в дом. Особенно в этом плане выделяется Москва. Опросы показали, что, хотя 90 проц. населения страны, в том числе и москвичей, информированы о предстоящей переписи и ее значении, встретиться с переписчиком лицом к лицу готовы только 65 проц. москвичей. В целом по стране этот показатель равен 90 проц. Представитель Госкомстата заверил, что будут приложены все усилия, чтобы развеять необоснованные страхи жителей крупных городов.

Все временные работники Госкомстата получат целый набор предметов, позволяющих отличить настоящего переписчика от мошенника. Прежде всего это специальное удостоверение с высокой степенью защиты от подделок, действительное только при предъявлении паспорта, нагрудный знак с символикой переписи-2002, специальный портфель. А для тех, кто все-таки не захочет открыть дверь посторонним, предусматривается возможность ответить на все вопросы непосредственно на переписном участке или даже по телефону. Это и есть альтернативные варианты опросов. В любом случае всем гражданам надо помнить, что перепись — это не прихоть государственного чиновника, а насущная потребность для нас самих, перепись принесет пользу всей стране и каждому в отдельности.

Пресс-служба Госкомстата РФ.

Руководство и весь личный состав кузбасской милиции сердечно поздравляют Моисеенко Сергея Андреевича с юбилеем. В день вашего пятидесятилетия желаем крепкого сибирского здоровья, долголетия, успехов во всех делах и побольше радости.

Начальник ГУВД КО А. В. ВИНОГРАДОВ, члены коллегии ГУВД, коллеги по службе, подчиненные.

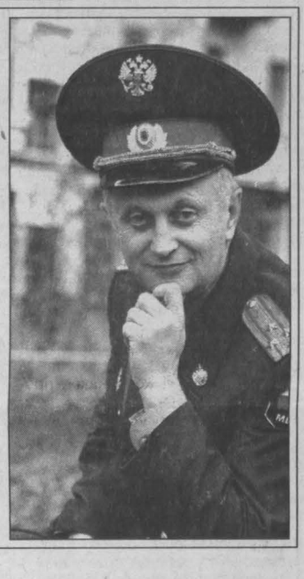

УКАЗ

Президента Российской Федерации

О награждении государственными наградами Российской Федерации

За большой вклад в развитие железнодорожного транспорта, достигнутые трудовые успехи и многолетнюю добросовестную работу наградить

МЕДАЛЬЮ ОРДЕНА «ЗА ЗАСЛУГИ ПЕРЕД ОТЕЧЕСТВОМ» II СТЕПЕНИ

ШУЛЬГУ Галину Борисовну — дежурную по станции Анжерская Западно-Сибирской железной дороги, Кемеровская область.

Президент Российской Федерации В. ПУТИН.

Москва, Кремль
17 июня 2002 года, № 601

УКАЗ

Президента Российской Федерации

О награждении государственными наградами Российской Федерации

За заслуги в области здравоохранения и многолетнюю добросовестную работу присвоить почетное звание «ЗАСЛУЖЕННЫЙ ВРАЧ РОССИЙСКОЙ ФЕДЕРАЦИИ»

КОЧЕМАСОВОЙ Оксане Ивановне — начальнику департамента охраны здоровья населения администрации Кемеровской области.

Президент Российской Федерации В. ПУТИН.

Москва, Кремль
17 июня 2002 года, № 603

Внимание, налогоплательщики!

Коллегия администрации Кемеровской области продлила срок подачи заявлений на участие в реструктуризации задолженности по налогу на пользователей автодорог до 1 августа 2002 года.

Предприятия, проплатившие с 01.01.2002 г. по 01.07.2002 г. текущие платежи по налогу на пользователей автомобильных дорог, имеют право подать заявление на участие в реструктуризации.

Конкурс

Департамент торговли администрации Кемеровской области сообщает, что 27 июля 2002 г. в 16 час. по адресу: г. Кемерово, пр. Советский, 58, состоится очередное заседание конкурсной комиссии по аккредитации организаций, осуществляющих поставки алкогольной продукции для розничной торговли и общественного питания.

КОНКУРС ЗАКРЫТЫЙ.

Предметом конкурса является аккредитация организаций независимо от организационно-правовой формы, имеющих лицензию на оптовую реализацию алкогольной продукции.

Прием конкурсных предложений и предварительный отбор претендентов проводятся в установленном порядке до 20 июля 2002 г. Порядок проведения конкурса регламентируется Правилами аккредитации (утвержденными постановлением правительства РФ от 15 декабря 1998 г. № 1493).

Адрес комиссии: 650099, г. Кемерово, пр. Советский, 58, тел. 36-66-79.

Коммунальная реформа

Надувной тариф

(Окончание. Начало на 1-й стр.).

Сегодня горожане переплачивают по всем позициям тарифа. Этому способствует то, что они совершенно не знают нормативов обслуживания — какие именно услуги положены в основу платежа — и отключены от контроля за ними. Ну, кто слышал, что уборщица должна два раза в месяц вымыть лестницу и ежедневно мокрым веником мести три нижних этажа и трижды в неделю — выше третьего?

Чтобы завысить число дворников, а значит, фонд зарплаты РЭУ (и платеж № 1), управление единого заказчика горадминистрации манипулирует характеристиками убираемых территорий. Пешеходные тротуары относят исключительно или к третьему, самому напряженному классу, или к самым тяжелым, без асфальтного покрытия, будто в Кемерове ходят в болотных сапогах. Члены комиссии просят показать такие места — и сразу меняется информация: территорию относят к 1-му классу, но зато ее становится больше. Снова члены комиссии просят показать эти места, и снова чиновники не могут.

На самом деле этой цифры (объемов, придомовых территорий, подлежащих уборке) не знает никто, потому что не считали. Чтобы определить подлежащую уборке территорию, надо взять технические паспорта конкретных домов. Тем более, если создавать ТСЖ: по закону, надо определить его придомовый участок (потому что это собственность жильцов) и оформить земельный отвод. В частности, поэтому сейчас нельзя форсировать создание ТСЖ.

Но технические паспорта оформлены неверно: землеотводных документов на территорию домовладений нет. В убираемую же придомовую территорию включена еще и уличная (та, что за «красной линией»), уборку которой должны оплачивать не жители дома, а город. В результате жители выложили на это 54 млн. рублей для содержания 1045 дворников.

Все это должна была изучить городская власть, прежде чем утвердить платеж, если бы реально занималась коммунальной реформой. Их предложено вернуть горожанам. Что вызвало негодование представителей власти.

В полной мере сам ущербный принцип расчета затрат в ЖКХ не по нормативам, а по «хотелкам», проявился, когда члены комиссии попробовали установить, на чем базируются плановые расходы и платежи на текущий и капитальный ремонт мест общего пользования, если в ЖКХ не известна действительная балансовая стоимость жилья. Ежемесячно на то и другое запланировано по три миллиона рублей. Почему именно три? Свои расчеты сделали по действующим нормативам и методикам члены комиссии, свои — дирекция единого заказчика.

Управление единого заказчика не смогло обосновать цифру этих затрат.

Хотя конкретная методика определения нормативных затрат на текущий и капитальный ремонт в местах общего пользования действительно Госстроем не разработана, есть нормативы отчислений от балансововосстановительной, то есть переведенной в текущие цены, стоимости дома: 1 проц. на капитальный и 0,75 проц. — на текущий ремонт. Опытными расчетами члены комиссии вывели, что 55,5 процента балансовой стоимости дома приходится на ремонт мест общего пользования, 44,5 процента — на внутриквартирный. Исходя из этого, можно исчислять суммы на то и другое. Не вдаваясь в технические подробности, сообщим результат расчета: текущий ремонт мест общего пользования в самом дорогом жилье города, взятом для расчета за основу, — ООО «Молодежный», стоит в месяц 1,27 руб./кв. м, капитальный — 1,69 руб./кв. метр. В старых и более дешевых сериях домов, стало быть, он еще меньше.

Это, может, и не меньше, чем сегодня, но пойдут деньги на производство ремонта, а почти все они уходят на зарплату. По классической схеме, в структуре сметных затрат на ремонтные работы 60-75 процентов — это материалы, 14-25 — зарплата. В ЖКХ пирамида перевернута: зарплата — 61,5 процента. В тарифе № 1 на 2001 год на ремонт конструктивных элементов из 3060 тысяч рублей на материалы заложено только 258 тысяч! По нормативам, на такой объем зарплаты полагалось бы сделать вчетверо больше работы. Что же, без материалов ремонтируют? Вот и ответ на вечный вопрос жильцов, куда уходят деньги.

Новая система платежей, с оплатой текущего и капитального ремонтов, началась в 1997 году. То есть пять лет горожане инвестировали в них свои средства. По нормативам, текущий, косметический ремонт должен быть бы проведен по всему городу уже дважды. Но и сейчас горадминистрация предлагает сделать его, только если половину заплатят жители, да еще если нет задолжников по квартплате.

Оплата труда в ЖКХ города, похоже, совершенно не зависит от труда: все без исключения получают всяческие доплаты. Кроме законных 30 процентов районного коэффициента, премии — 40 процентов оклада — получают рабочие, 50 — ИТР, плюс 20 процентов за выслугу лет все, независимо от стажа работы..

— Я долго руководил большим строительным предприятием, но мне не удалось создать такой коллектив коммунистического труда. Можно подумать, что в ЖКХ нет текучки, работают только отлично и доброжелательно, и поэтому все заслуживают максимальных надбавок! А ведь отсюда — сплошной поток жалоб!

Всеобщее премирование достигнуто простым ухищрением. Вместо того, чтобы согласовывать премирование с потребителем услуг, то есть с жильцом (как положено по закону), администрация просто утвердила своим распоряжением эти расходы раз и навсегда в тарифе.

Оплата труда в ЖКХ города, похоже, совершенно не зависит от труда: все без исключения получают всяческие доплаты. Кроме законных 30 процентов районного коэффициента, премии — 40 процентов оклада — получают рабочие, 50 — ИТР плюс 20 процентов за выслугу лет все, независимо от стажа работы. Всеобщее премирование достигнуто простым ухищрением. Вместо того чтобы согласовывать премирование с потребителем услуг, то есть жильцом (как положено по закону), администрация просто утвердила своим распоряжением эти расходы раз и навсегда в тарифе.

— Я согласен, у коммунальщиков маленькая ставка, — говорит В. В. Мандро. — Но о том, как им повышать зарплату, давайте думать, когда наведем порядок в оплате жилья.

Ветеранская часть комиссии предложила вывести премии из тарифа за содержание мест общего пользования и ежемесячно согласовывать их с жильцами, поставив, таким образом, качество работы ЖКХ под контроль. Это вызвало гнев ее «административной» части и управления единого заказчика: «Ходить к каждому жильцу?!»

Для этого законного действия понадобится создать механизм домовых комитетов или старших по дому. Реально выборных, юридически правомочных, а не мифических, как сейчас, — ведь от них будет зависеть квартплата жильцов дома.

Реальный платеж № 1 в 2001 году, по расчетам комиссии, должен быть всего 3,43 рубля за кв. метр — на треть дешевле действующего. При том, как сказано, что для них было взято самое дорогое жилье, то есть с высокой восстановительной стоимостью, масимальный набор коммунальных услуг. Как известно, другие серии домов в Кемерове значительно дешевле, а реальный набор услуг значительно меньше. Вообще он будет зависеть от возможностей служб и от кошелька жильцов. Например, где-то могут пожелать, чтобы дворники ежедневно мыли асфальт. А пока, по нормативам Госстроя, только санитарное содержание одного квадратного метра жилья (дворника и уборщицы) должно быть почти вчетверо дешевле, чем мы платим сегодня. Очень понятно, почему горадминистрация против заключения настоящих жилищных договоров (конец халяве), почему спешит столкнуть жилье в ТСЖ, почему переименовывает ПЖРЭТ в ООО.

— Ликвидация их — это концы в воду! — мнение В. В. Мандро.

В целом члены комиссии-ветераны считают, что администрация по первому платежу перебрала и должна вернуть населению эту треть — 191 млн. рублей, а тариф № 1 должен быть снижен.

Такой вывод вызвал бурю у административных лиц: «Убирать город будет некому!», «Кто будет работать у вас за такую зарплату?», «Нечем будет платить». И, раскусив предложенную В. В. Мандро и его товарищами методику для расчета платежа на капитальный и текущий ремонт, моментально смекнули, что и тут можно выжать деньги из жителей. Они стали требовать расчет вести не от балансовой (и уже проиндексированной!) стоимости жилья, а от «дикой» рыночной (что не соответствует закону). Чиновникам нет печали о высокой квартплате, о том, что рыночная цена тем выше, чем жилья меньше. Получается, что их групповые интересы и будущих ООО в коммунальном обслуживании противоречат интересам большинства жителей города?

«Спасти жилье», — так поставили проблему члены комиссии — ветераны. Потому что проедание денег неэффективной организацией ведет к катастрофе в жилищном фонде города. Они предложили свою производственную программу реорганизации ЖКХ с расчетами.

Не вдаваясь в ее подробности, отметим кардинальные моменты. Предлагается изменить структуру коммунальной службы. Текущий профилактический (в основном) и капитальный ремонты, общий объем которых примерно 250 млн. рублей в год, нынешние РЭУ и тресты не в состоянии вести, так как не имеют ни материальной базы, ни квалифицированных инженерных кадров и рабочих. Предложение: передать их сидящим без дела строительным организациям города. РЭУ оставить только непредвиденный ремонт (которого наберется примерно на 20 процентов от объема текущего) и систематические процедуры — уборку территории и лестниц. Так естественным путем будет ликвидирована нынешняя паразитическая, разложившаяся структура РЭУ и трестов, начнут возникать альтернативные исполнители и конкуренция на рынке коммунальных услуг.

Члены комиссии предложили разработать график текущего профилактического (раз в три года), выборочного капитального (раз в 6 лет) и капитального (раз в 30 лет) ремонта и о сроках их поставить в известность жителей каждого дома (последнее тоже вызвало бурный протест чиновной части комиссии).

Вывести премию из тарифа, восстановив порядок согласования и сдачи ремонтных работ, то есть визирования их количества и качества жителем и прекратив раздачу незаслуженных премий.

Та же система неправедных накруток действует в платеже № 2 — в тарифах за водоснабжение и канализацию. Только если в первом платеже горадминистрация обеспечивала жизнь своих унитарных предприятий, то в этом — полукоммерческого АО «Кемвод». О том, как измеряют там подачу воды, мы рассказывали в уже упомянутой статье. А вот как «делают» тарифы и прибыль (по первой прикидке). Мы тогда писали, что совладельцам — «Кемводу» и горадминистрации вполне возможно самим себе обеспечить все нужные показатели, но не ожидали, что так близки к истине. В 2000 году акционер-горадминистрация утвердила акционеру-«Кемводу» тариф на воду 2,64 руб./кубометр с десятипроцентной рентабельностью. Фактически рентабельность была почти вдвое выше! Тем не менее на новый год планируют тариф на 30 процентов выше — 3,01 рубля, и опять с рентабельностью десять процентов... По канализованию на 2000 год запланировали рентабельность десять, получили тридцать три процента! Своя рука — владыка. В итоге «Кемвод» в 2000 году получил 55 млн. рублей прибыли, причем 32 миллиона — сверхплановой!

А вот свежая отчетная калькуляция полной себестоимости содержания и ремонта жилфонда по Ленинскому тресту — за нынешний апрель. Подписана директором, главным бухгалтером, экономистом. Даже при тех описанных вольностях вздувания цен, при плановом тарифе на содержание и ремонт (без капитального) 3,361 рубля на кв. метр в месяц натянули затрат только на 2,859 рубля. За один месяц сверхприбыль одного треста — 1 млн. 31 тыс. рублей. Или не работали — услуги не оказывали, или тариф донельзя вздут? Или проще: там и тут администрация «обеспечивает» прибыль своим подразделениям? Благо деньги не государственные, населения, а у него своей счетной палаты нет.

Как же можно при таких обстоятельствах говорить, будто 80 процентов тарифов в ЖКХ области убыточны? Речь может идти только о беспримерном и беззастенчивом обирании населения. Как можно говорить о нехватке средств? Только о катастрофически устаревшей системе организации обслуживания и восстановления жилья. И о безответственной, недостойной попытке бросить население на съедение коммерциализированных структур — ПЖРЭТ, переименованных в ООО!

Марианна ЛОБАНОВА.

мнение Кемеровской горадминистрации

Не потерять бы то, что имеем

Газета «Кузбасс» регулярно публикует материалы о работе ЖКХ областного центра. И можно было бы искренне поблагодарить редакцию за это, если бы не односторонность в подборе и изложении фактов, а в некоторых публикациях, к сожалению, и агрессивность, создание некоего коллективного образа неприятеля в лице работников ЖКХ, нагнетание социальной напряженности. С позиций здравой логики это необъяснимо. Ведь и авторы газетных публикаций, и коммунальники, и все мы — кемеровчане, живем по соседству. Проблемы ЖКХ касаются каждого. Силами одних только работников коммунальной сферы, так же, как и одной городской администрации, без поддержки населения, никаких кардинальных положительных изменений в отрасли добиться невозможно. Элементарный пример: некоторые жильцы разбивают окна в подъездах, ломают двери, скамейки, вырезают провода, а страдают от этого все. И бороться с подобными вещами нужно всем миром.

Сейчас кемеровское жилье, как правило, стабильно обеспечивается водой, теплом, электроэнергией, вывозится мусор, работают лифты и т.д. Идет активная подготовка к зиме. В общем, отрасль находится в жизнеспособном состоянии и основные свои функции выполняет. Хотя, конечно, проблем очень много. Прежде всего они связаны с нехваткой средств. Житье стареет, требует внушительных затрат на капитальный ремонт. Только одна новая кровля в среднем под два миллиона рублей тянет. А в городе ремонта требуют многие крыши, кстати, июньские ливни их число увеличили.

Очень беспокоит кадровый вопрос. Профессия работника жилищно-коммунального хозяйства сегодня непрестижна: малопривлекательные условия труда, незавидный заработок. Если раньше хорошим стимулом было служебное жилье, то сейчас такой возможности нет. Ко всему этому надо добавить моральный дискомфорт — образ типичного коммунальщика в сознании большинства укоренился не очень хороший. Попробуй при всем этом заманить в ЖКХ грамотного, интеллигентного работника, каким нам хочется видеть, к примеру, того же слесаря!

В такой ситуации потрясения, к которым косвенно призывает корреспонденция «Нашли тайного врага» (газета «Кузбасс» за 18 июня), могут не лучшим образом сказаться на и без того проблемном ЖКХ. Выдержка из этого материала: «...По ГК даже платить РЭУ жилец не обязан, пока с собственником жилья не заключены, во-первых, соглашение о передаче прав по управлению строением и платежное обязательство».

А почему бы не обратить внимание на другую, 426-ю, статью ГК «Публичный договор»? Она о том, что с момента потребления услуги договор об оказании услуг считается действующим, пусть он формально не подписан. Справедливо? Безусловно. Никому же в голову не придет, к примеру, заказать в ателье костюм и не оплатить эту услугу. Или прийти в магазин и взять что-нибудь за «спасибо». Почему же считается нормальным пользоваться водой, канализацией и прочим без оплаты? На сегодняшний день жители одного лишь Кировского района задолжали ЖКХ 11 млн. рублей. Это в то время, когда подавляющее большинство здешнего жилья нужно безотлагательно ремонтировать.

Поэтому любое, даже малейшее ухудшение ситуации со сбором платежей может сегодня подкосить ЖКХ. Стоит только отменить штрафную санкцию к должникам в виде пени, как тут же число неплательщиков увеличится в разы. К сожалению, последствия этого ощутят не только должники, а все мы. Потому что хозяйство — коммунальное.

И администрация города, и работники ЖКХ понимают: пока качество коммунальных услуг оставляет желать лучшего. Работы здесь непочатый край. Администрация Кемерова в свое время инициировала разработку проекта жилищного договора, который, безусловно, помог бы начать качественные изменения в ЖКХ. Он давался нам тяжело, было много дебатов, сомнений. В результате, наверное, документ получился вовсе не совершенным. Но ведь его подписывают две стороны, и никому не возбраняется изменять те положения, которые кажутся сомнительными, вносить свои формулировки. Вплоть до обращения в суд, если уж возникнет такая необходимость.

Есть еще один вариант. Если не устраивает работа РЭУ, то можно заключить договор с любой другой структурой, в том числе и частной, на тех условиях, которые стороне представляются наиболее справедливыми.

Фото Юрия Юрьева.

Что за парадным подъездом

В последнее время на жителей Кемерова обрушился шквал информации в прессе о появлении частных коммунальных структур: что-де без согласия жителей передали частникам муниципальное жилье и теперь будет трудно проконтролировать, как используются собираемые с населения деньги. И вообще сегодня, мол, эти фирмы есть, а завтра их нет... Все это и послужило поводом для недавней пресс-конференции, созванной по личной инициативе директоров ООО «Шалготарьян» Киры Константиновны Туневой, ООО «Жилищный трест Кировского района» Любови Васильевны Крутиковой и «сочувствующего» им депутата горсовета Ольги Владимировны Чудиновских.

Начали они с констатации главного: жилищно-коммунальное хозяйство города функционирует нормально, вода подается, лифты работают, мусор убирается. И потому, дескать, им вовсе незачем оправдываться, а вот привлечь журналистов в союзники хотели бы, чтобы изменить приставший к коммунальникам негативный имидж.

Рассказали о том, как много сделано. Показали чистые подъезды в «Шалготарьяне», отремонтированные не по принципу 50 на 50, а в счет уже собранной квартплаты. Вспомнилось, как один мой знакомый недавно хвастал: «Подал заявку в ООО «Шалготарьян» на починку протекающей трубы в туалете. Пришли на другой же день, вырезали трубу, поставили новую и денег не взяли. Раньше такого и в помине не было»...

Зато совсем другие настроения у жителей Кировского района. Недовольство их недавно разразилось настоящим скандалом с требованиями вернуть жилье, втихомолку переданное частнику, прежней муниципальной организации. Оказывается, жители и не знали, что уже три года относят свои деньги частному тресту, который не только не заключил с ними договоры на обслуживание, но и квитанции об оплате им выдавали с оттиском прежних РЭУ. И хотя взбунтовавшихся жителей пытались переубедить в администрации города, как сказала нам одна из участниц тех дебатов Елена Фризен, все же не до конца понятно, чем ООО предпочтительнее печально известных РЭУ.

Частные организации (в том числе ООО «Молодежный» на ФПК) появились недавно на волне реструктуризации городской коммуналки. Тогда муниципальным трестам удалось скинуть долги и начать работать с чистого листа. Бывший начальник ПЖЭРО А.Л. Прудко возглавил управление жизнеобеспечения городского хозяйства. Вот оно-то и взяло на себя ответственность, заключив договоры на обслуживание муниципального жилья с вышеназванными ООО.

— Город нас нанял,- подчеркивает Тунева, при этом добавляя, что жилье обслуживается лишь на деньги населения, а положенных от города дотаций нет. Их просто недодают, объясняя это нехваткой денег в бюджете. Власти надеются на заинтересованность и энергичность частника, работающего сейчас в несколько иных условиях. Если раньше собираемые с населения коммунальные платежи аккумулировались в объединении, и РЭУ были зависимы от того, сколько средств и материалов им спустят сверху, то теперь, как было сказано, все деньги остаются на расчетном счету ООО и распределяются без посредника — не по всему городу, а на конкретные дома «Шалготарьяна», Кировского района и ФПК, включая, между прочим, и находящихся там арендаторов нежилых помещений. Кроме того, эти фирмы имеют право самостоятельно закупать оборудование, стройматериалы, утверждать штатное расписание и прочее.

Судя по тому, что городской бюджет досрочно освобождается от бремени дотаций, должно быть, собираемых с населения платежей вполне хватает, чтобы безбедно жить и содержать дома. Так почему же теперь и частные организации, как в старые добрые времена, твердят о все той же нехватке денег для решения многочисленных, накопившихся не за одно десятилетие проблем?

Из 37 домов, что обслуживает ООО «Шалготарьян», почти во всех надо менять систему отопления, утеплять панельные швы, во многих ремонтировать кровли. Не говоря о подъездах, подвалах, дворах и дорогах. Еще тяжелее в Кировском районе, где в 118 домах люди живут без электропечей, много ветхого жилья.

— Ежемесячно мы собираем по квартплате три с половиной миллиона рублей,- говорит Крутикова, - а это чуть больше девяти тысяч на каждый дом. Не оправдываются надежды на то, что удастся найти взаимопонимание с жителями, заручиться поддержкой общественных активистов. Затраты на восстановление разбитых дверей, отстрелянных лампочек и украденных скамеек постоянно растут. Впрочем, вряд ли стоит надеяться, что население подхватит создаваемый сейчас прообраз товариществ собственников жилья. Тогда бы была пусть даже формальная возможность контролировать, куда тратятся собираемые деньги. Сейчас этого нет. Как нет вообще каких-то четких критериев оценки работы ООО. Те же проблемы, то же недовольство и жалобы.

Не случайно одной из главнейших задач коммунальной реформы называют сейчас создание конкурентной среды. А это нечто совсем иное, чем дополнительные свободы и возможности, предоставленные, в сущности, тем же монополистам. Как и бывшие РЭУ, новоявленные ООО в одном лице — и заказчики услуг (от имени жителей), и исполнители. Так что понятно, почему люди протестуют против неподконтрольного им использования квартплаты. Подстегивать частника работать на жителей, а не только на свои доходы могут только опасения, что кто-то другой придет на его место и будет ремонтировать крыши, красить подъезды и устанавливать скамейки лучше и дешевле. Но придут ли эти другие? Ведь та же монополия всякий раз встает непреодолимой стеной перед теми, кто только пытается создать ей эту угрозу...

В одной из наших публикаций мы расскажем о том, как некая организация добивается возможности работать в сфере обслуживания жилья и что из этого выходит.

Татьяна КОЛОКОЛОВА.

РЕГИОНАЛЬНАЯ ЭНЕРГЕТИЧЕСКАЯ КОМИССИЯ КЕМЕРОВСКОЙ ОБЛАСТИ

ПОСТАНОВЛЕНИЕ

от 28 июня 2002 г. № 61
г. Кемерово

О тарифах на энергию, отпускаемую ОАО «Кузбассэнерго» потребителям с 01.07.2002

В соответствии с федеральным Законом от 14.04.95 № 41-ФЗ «О государственном регулировании тарифов на электрическую и тепловую энергию в Российской Федерации», учитывая положения действующей нормативно-методической базы регулирования тарифов на энергию, региональная энергетическая комиссия Кемеровской области, рассмотрев дело об установлении тарифов (цен) на электрическую и тепловую энергию ОАО «Кузбассэнерго» (рег. № 498 от 07.06.2002), принимая во внимание заключение экспертного совета РЭК, **п о с т а н о в л я е т:**

1. Установить с 01.07.2002 тарифы на энергию, отпускаемую ОАО "Кузбассэнерго" (с учетом 1% отчислений в счет формирования целевых средств для реализации областной Программы энергосбережения):

на электрическую энергию – согласно приложению 1;

на тепловую энергию – согласно приложению 2.

2. Расчеты с потребителями, подключенными к сетям оптовых потребителей-перепродавцов, производить по тарифам на электрическую энергию, установленным для соответствующих групп потребителей ОАО «Кузбассэнерго».

3. В соответствии с достигнутой договоренностью с ОАО «Кузбассэнерго» провести в срок до 31.07.2002 года закрытый квалификационный конкурс по отбору аудиторской организации для проведения экспертизы экономической обоснованности затрат ОАО «Кузбассэнерго», относимых на себестоимость производства, передачи и распределения энергии, а также объем и направления использования прибыли, включенной в тариф на энергию в 2001, 2002 годах.

4. Поручить выбранной организации проведение до 01.10.2002 добровольного аудита финансово-хозяйственной деятельности ОАО «Кузбассэнерго» согласно п. 3.

5. Признать утратившими силу постановления РЭК от 28.03.2002 № 21, от 29.04.2002 № 34.

6. Опубликовать данное постановление в средствах массовой информации.

Председатель региональной энергетической комиссии Кемеровской области
П. Н. АКАТЬЕВ.

Приложение 1 к постановлению РЭК от 28 июня 2002 г. № ___

ТАРИФЫ на электрическую энергию, отпускаемую ОАО «Кузбассэнерго» потребителям с 01.07.2002 г. (без НДС)

№пп	Группы потребителей	Ставка за 1 кВт заявленной мощности, руб./месяц	Тариф за 1 кВт*чтребляемой электроэнергии, коп.
1.	Промышленные и приравненные к ним потребители с присоединенной электрической мощностью 750 кВА и выше:		
1.1.	Выделенные потребители:		
1.1.1	- подгруппа энергоемких предприятий черной металлургии с объемом потребления электроэнергии свыше 500 млн.кВт.ч в год.	120	30,5
1.1.2.	- подгруппа энергоемких предприятий черной металлургии с объемом потребления электроэнергии свыше 1000 млн.кВт.ч в год и плотностью графика нагрузки свыше 0,93	120	23,19
1.1.3.	- подгруппа предприятий цветной металлургии с объемом потребления электроэнергии свыше 1000 млн.кВт.ч в год и плотностью графика нагрузки свыше 0,9	120	25,62
1.1.4	- подгруппа предприятий химической промышленности с объемом потребления электроэнергии свыше 1000 млн. кВт.ч в год	120	30,6
1.1.5	- подгруппа предприятий химической промышленности с объемом потребления электроэнергии от 150 до 500 млн. кВт.ч в год	120	38,1
1.2.	Не выделенные потребители	120	44,5
2.	Промышленные и приравненные к ним потребители с присоединенной электрической мощностью до 750 кВА		65,0
3.	Электрифицированный железнодорожный транспорт (электротяга)		46,7
4.	Электрифицированный городской транспорт (электротяга)		45,0
5.	Непромышленные потребители		79,0
6.	Бюджетные учреждения		55,0
7.	Организации ВОС, ВОИ, ВОГ со всеми подразделениями; культовые организации		55,0
8.	Производственные сельскохозяйственные потребители; предприятия и организации потребительской кооперации		50,0
9.	Птицефабрики, свиноводческие комплексы, комплексы по выращиванию крупного рогатого скота, ООО «Беловское рыбное хозяйство», электрокотельная МУП ЖКХ Кемеровского района совхоза «Звездный»		30,0
10.	Население		55,0 (с НДС)
11.	Населенные пункты		52,0 (с НДС)
12.	Оптовые потребители-перепродавцы		25,2
13.	Хозяйственные нужды энергопроизводящей организации		38,9

Председатель региональной энергетической комиссии Кемеровской области
П. Н. АКАТЬЕВ.

Приложение 2 к постановлению РЭК от 28 июня 2002 № ___

ТАРИФЫ на тепловую энергию, отпускаемую ОАО «Кузбассэнерго» потребителям с 01.07.2002 (руб./Гкал, без НДС)

Группы потребителей	Теплоноситель	Тариф
Промышленные и приравненные к ним потребители	Горячая вода	253,0
	Отборный пар, кГс/см2	
	От 2,5 до 7,0	241,5
	свыше 7,0 до 13,0	250,7
	Более 13,0	256,5
	Острый и редуцированный пар	261,3
Жилищные организации; жилищно-строительные кооперативы; оптовые потребители-перепродавцы; хозяйственные нужды энергопроизводящей организации		160,0
Бюджетные учреждения		150,0
Теплично-парниковые хозяйства; птицефабрики; организации ВОС, ВОГ, ВОИ со всеми подразделениями; АО «Агрокомплекс» Беловского района; ФГУП «Кемеровское»		100

Председатель региональной энергетической комиссии Кемеровской области
П. Н. АКАТЬЕВ.

ВСЕ КАНАЛЫ TV

Программа телевидения с 8 по 14 июля

ПОНЕДЕЛЬНИК, 8 ИЮЛЯ

I ПРОГРАММА
15.00 Новости
15.15 Приключенческий х/ф «Ракетчик»
16.50 Т/с «Саломея»
18.00 Вечерние новости
18.15 «Семейные узы». Т/с
19.20 Музыкальный х/ф «Мы из джаза»
21.00 Время
21.35 «Слабое звено»
22.25 Независимое расследование
23.00 Т/с «Закон джунглей»
0.00 Ночное «Время»
0.20 Боевик «16-й отдел»

II ПРОГРАММА
Канал «Россия»
6.50 - 10.00 Доброе утро, Россия!
10.00 ВЕСТИ
10.10 ВЕСТИ НЕДЕЛИ
11.05 Ток-шоу Марии Ароновой «Рядом с тобой»
12.00 ВЕСТИ
12.20 Х/ф «Вертикаль»
13.50 М/ф «Малыш и Карлсон», «Карлсон вернулся»

ТВК представляет
14.30 ПУЛЬС
14.45 «Овертайм». Спортивное обозрение

Канал «Россия»
15.00 ВЕСТИ
15.20 ВЕСТИ-СПОРТ
15.25 «Что хочет женщина»
16.10 «Дикий ангел». Т/с
17.10 Т/с «Друзья-4»
17.40 «Экспертиза РТР»
17.45 «Афиша»
18.00 ВЕСТИ

ТВК представляет
18.20 60 лет Кемеровской области
18.30 Губернские новости
18.50 Рек-тайм
18.55 Прозрачный бюджет
19.00 Урожайные грядки
19.15 Рек-тайм
19.20 ПУЛЬС

Канал «Россия»
19.50 «Комиссар Рекс». Т/с
20.50 «Спокойной ночи, малыши!»
21.00 ВЕСТИ

ТВК представляет
21.35 ПУЛЬС
21.45 Азбука спроса
21.50 Рек-тайм

Канал «Россия»
21.55 Т/с «Агентство НЛС»
22.55 Детектив «Пуаро Агаты Кристи. Осиное гнездо»
0.00 ВЕСТИ - ПОДРОБНОСТИ
0.20 МЕСТНОЕ ВРЕМЯ. ВЕСТИ-МОСКВА
0.30 Музыкальная комедия «Зимний вечер в Гаграх»

III ПРОГРАММА
Телекомпания NTSC
6.00 «Новости Сибири»
6.30 Музыка
7.00 М/с «Кэнди-Кэнди»
7.30 Т/с «Отважные»
8.00 Музыка

ТВК представляет
8.30 «Есть мнение». Региональный телемост
9.30 Азбука спроса
9.35 «Маленькие спасители»
9.55 «Принц Аджуба», 2-я часть
10.25 «Шаг за горизонт»
11.35 Вся Россия
11.50 Т/с «Найтмен»
12.30 Билли Кобэм и его группа «НД» в Новокузнецке

Телекомпания NTSC
13.30 «Новости Сибири»
14.00 Музыка
14.30 М/с «Динозаврики»
15.00 М/с «Кэнди-Кэнди»
15.30 Д/с «Дневники НЛО»
16.00 Т/с «Солдат удачи Лтд: Спецназ-2»
17.00 Т/с «Лус-Мария»
18.00 «Скрытой камерой»
18.30 «Из жизни женщины»
19.00 «Новости Сибири»
19.25 Т/с «72 часа»
20.30 «Новости NTSC»
20.55 «Без комментариев»
21.00 «Неизвестная Сибирь»
21.30 Трагифарс «Город Зеро»
0.00 «Музыка на ТНТ»
0.15 Триллер «Великое перерождение доктора Джекилла»

IV ПРОГРАММА
Телекомпания REN TV - ТВ-Мост
6.00 Музыкальный канал
6.40 «Мир спорта глазами «Жиллетт»
7.00 Т/с «МЭШ»
7.30 «Метро»
7.45 «Приключения Папируса». М/с
8.10 «Пауэр рейнджерс, или Могучие рейнджеры». Т/с
8.35 «Вуншпунш». М/с
9.05 «Инспектор Гаджет». М/с
9.30 «24»
9.45 Комедийная мелодрама «Брак по-итальянски»
12.00 «Дорога к храму»
12.30 «Билл Гейтс - компьютерный султан». Д/ф
13.30 «24»
13.45 «Очевидец»
14.15 «Убойная сила». Т/с
15.30 «Инспектор Гаджет». М/с
16.00 «Вуншпунш». М/с
16.30 «Пауэр рейнджерс, или Могучие рейнджеры». Т/с
17.00 «Приключения Папируса». М/с
17.30 «24»
17.50 Т/с «Яго, темная страсть»
18.55 «Под углом 23 с половиной». Т/с
19.55 «Убойная сила». Т/с
21.00 «Гриффины». М/с
21.30 «24»
22.00 Триллер «Воскрешение»
0.20 «24»
0.35 Футбольный курьер
1.10 Ночной музыкальный канал

Телекомпания ТВ-Центр
2.00 События
2.45 «Времечко»
3.15 «Комиссар Мулен». Т/с
4.10 События
4.30 «Петровка, 38»
4.50 «Телебукмекер»
5.05 Дневник Международного фестиваля искусств «Ялта-2002»
5.15 «Мир вокруг нас». «Занимательная физика»

V ПРОГРАММА
Телекомпания ТВ-3
11.00 Спортивно-развлекательный канал «ДвиЖЖение»
11.15 Новости спорта
13.00 МОТОСПОРТ. Суперкросс
14.00 Пляжный волейбол. Этап «Гран-при»
14.30 МУЗЫКАЛЬНЫЙ ТРЕК
15.00 ФУТБОЛ НОВОГО ВЕКА. ЯПОНСКИЙ РЕПОРТАЖ
16.00 Велогонка «Тур де Франс»
16.30 «Анна Павлова». Х/ф, 1-я серия
18.00 ДНЕВНОЙ МАРАФОН
19.30 «Империя спорта»
20.30 «Новости NTSC»
21.00 «Потрясающие каскадерские трюки»
21.25 «В поисках капитана Гранта». Х/ф, 6-7 серии
0.00 «Семь дней спорта». Итоги недели
1.00 Программа О.С.П.-студии «НАЗЛО РЕКОРДАМ?!»
1.30 МОТОТРИАЛ. Этап чемпионата мира
2.00 «Нокаут». Новости профессионального бокса
3.30 «Спорт-выбор»

VI ПРОГРАММА
Телекомпания ТВС
7.50 Мелодрама «Женщин обижать не рекомендуется»
9.35 Ток-шоу «За стеклом. Теперь ты в армии». Финал
11.00 Новости
11.05 Место печати
11.20 Назло
11.25 Автомобильная программа «ABS»
11.35 Паутина
11.50 М/ф «Месть кота Леопольда»
12.05 Спорт
12.20 Место печати
12.35 Свободное время
12.50 Назло
13.00 Новости
13.25 Публичные люди
13.50 Свободное время
13.55 Т/с «МУЗЫКА ЕЕ ДУШИ»
15.00 Новости
15.25 «Итоги»
17.05 «Помехи в эфире»
17.30 Мелодрама «Женщин обижать не рекомендуется»
19.00 Новости
19.25 Премьера м/с «Алекс»
19.55 Т/с «МУЗЫКА ЕЕ ДУШИ»
21.00 Новости
21.30 Публичные люди
22.00 Т/с «СЕРДЦА ТРЕХ»
23.00 Новости
23.35 Смотрите, кто пришел!
0.00 Т/с «Детектив Нэш Бриджес»
1.00 Новости
1.35 Тушите свет
1.50 Т/с «ТАЙНЫЙ ЗНАК»
3.00 Грани
3.40 «Без протокола»
4.30 Публичные люди

VII ПРОГРАММА
Телекомпания СТС - Кузбасс
6.00 Музыка
6.15 «Северная сторона». Т/с
7.00 М/ф «ПЕТУШОК - ЗОЛОТОЙ ГРЕБЕШОК», «ДОЖДЛИВАЯ ИСТОРИЯ»
7.30 Включайся
8.30 М/ф
9.00 Музыка
9.30 Х/ф «ДЕЗЕРТИР»
11.30 СТИЛЬНЫЕ ШТУЧКИ
12.00 «ЧАСТНЫЙ ДЕТЕКТИВ МАГНУМ». Т/с
13.00 Средь бела дня
14.00 «ТАСМАНСКИЙ ДЬЯВОЛ». М/ф
14.30 «БЭТМЕН». М/ф
15.00 «ПРИКЛЮЧЕНИЯ ВУДИ И ЕГО ДРУЗЕЙ». М/ф
15.30 «БИТЛДЖУС». М/ф
16.00 «ЗЕНА - КОРОЛЕВА ВОИНОВ». Т/с
17.00 ПЕРВОЕ СВИДАНИЕ
18.00 «ЗАЧАРОВАННЫЕ». Т/с
Пять вечеров
19.00 Другие новости
19.15 Территория закона
19.30 «56-18-18». Прямой эфир
20.00 «Окна»
21.00 «ЖЕНА МЯСНИКА». Романтическая комедия
23.30 ШОУ-БИЗНЕС С АНФИСОЙ ЧЕХОВОЙ
0.00 «Путешествия в параллельные миры». Т/с
1.00 Комедия. Чудеса науки
1.30 Т/с «Северная сторона»
2.15 Комедия. КАК В КИНО
2.45 Музыка

VIII ПРОГРАММА
Телекомпания НТВ
6.00 - 8.35 Утро на НТВ
8.55 Т/с «Идеальная пара»
10.00 Сегодня
10.20 Погода на завтра
10.25 «Дневник нимфетки». «Очная ставка»
10.55 Т/с «Неизвестная планета». «ВОРОТА ШАМБАЛЫ»
12.00 Сегодня
12.20 Т/с «КРУЖЕВА»
14.00 Сегодня
14.05 Ток-шоу «Принцип «Домино». «Не хочу учиться»
15.40 Криминал
16.00 Сегодня
16.30 Т/с «СЛЕД ОБОРОТНЯ»
18.40 Криминал
19.00 «Сегодня»
19.35 Т/с «УЛИЦЫ РАЗБИТЫХ ФОНАРЕЙ»
20.45 Т/с «ОСОБЫЙ СЛУЧАЙ»
22.00 «Сегодня»
22.35 Т/с «Скорая помощь-4»
23.35 «О, счастливчик!»
0.15 «ЗА ГРАНЬЮ СМЕРТИ». Триллер

ПРЕДЛАГАЕМ СО СКЛАДА В КЕМЕРОВЕ ПО НИЗКИМ ЦЕНАМ НОВЫЕ
НАСОСЫ: скважинные ЭЦВ, дренажные ГНОМ, консольные К 8/18, К 20/30, К 45/30, К 100-80-160, К 100-65-200, К 160/30, К 290/30, фекальные СМ, горизонтальные Д 200-90, Д 315-50, 1Д 500-63, 1Д 630-125 и другие.
ЭЛЕКТРОДВИГАТЕЛИ: общепромышленные АИР, 5А от 0,18 до 160 кВт, вз/защищенные АИМР, АВ, ВАО, ВРП, АВР, КО
Тел. 36-54-93, г. Кемерово, пр. Кузнецкий, 17, офис 227.

ВТОРНИК, 9 ИЮЛЯ

I ПРОГРАММА
6.00 Телеканал «Доброе утро»
9.00 Новости
9.15 «Семейные узы». Т/с
11.10 Что да как
11.35 Дисней-клуб: «Любимчик»
12.00 Новости
12.15 Т/с «Детективное агентство «Лунный свет»
13.15 Независимое расследование
13.50 «Ералаш»
14.00 «Народ против». Телеигра
15.00 Новости
15.15 Д/с «Дикие штучки»
15.40 Т/с «Сейчас или никогда»
16.40 «Ералаш»
16.50 Т/с «Саломея»
18.00 Вечерние новости
18.15 «Семейные узы». Т/с
19.15 Комедийный боевик «Операция «Слон»
21.00 Время
21.35 «Кто хочет стать миллионером?». Телеигра
22.25 Лубянка. «Приказано расстрелять»
23.05 Т/с «Китайский городовой»
0.00 Ночное «Время»
0.30 Боевик «16-й отдел»
1.25 «Фирменный рецепт». Т/с

II ПРОГРАММА
Канал «Россия»
6.50 - 10.00 Доброе утро, Россия!
10.00 ВЕСТИ
10.10 «Это - Голливуд!». Д/с
11.00 Т/с «Вечный зов»
12.00 ВЕСТИ
12.20 Комедия «Дама с попугаем»
14.20 «Зеркальце». М/ф

ТВК представляет
14.30 ПУЛЬС
14.45 Урожайные грядки

Канал «Россия»
15.00 ВЕСТИ
15.20 ВЕСТИ-СПОРТ
15.25 «Что хочет женщина»
16.10 «Дикий ангел». Т/с
17.10 Т/с «Друзья-4»
17.40 «Экспертиза РТР»
17.45 «Афиша»
18.00 ВЕСТИ

ТВК представляет
18.20 «Овертайм». Спортивное обозрение
18.30 Губернские новости
18.55 Прозрачный бюджет
19.00 В центре внимания
19.20 ПУЛЬС

Канал «Россия»
20.00 «Комиссар Рекс». Т/с
20.50 «Спокойной ночи, малыши!»
21.00 ВЕСТИ

ТВК представляет
21.35 ПУЛЬС
21.45 Азбука спроса

Канал «Россия»
21.55 Т/с «Агентство НЛС»
22.55 Детектив «Пуаро Агаты Кристи. Трагедия в поместье Марсдон»
0.00 ВЕСТИ - ПОДРОБНОСТИ
0.20 МЕСТНОЕ ВРЕМЯ. ВЕСТИ-МОСКВА
0.30 Х/ф «Пробираясь домой»
2.30 Футбол. Чемпионат России. «Локомотив» (Москва) - ЦСКА

III ПРОГРАММА
Телекомпания NTSC
6.00 «Новости Сибири»
6.30 Музыка
7.00 М/с «Кэнди-Кэнди»
7.30 Т/с «Отважные»
8.00 «Новости NTSC»

ТВК представляет
8.30 ПУЛЬС
8.55 Азбука спроса
9.00 «Маленькие спасители»
9.20 «Принц Аджуба», 3-я часть
9.50 ПУЛЬС
10.00 «Сумка путешествий». Венгрия
10.45 Х/ф «Вольный ветер»
11.50 Музыкальная коллекция

Телекомпания NTSC
13.30 «Новости Сибири»
14.00 Музыка
14.30 М/с «Динозаврики»
15.00 М/с «Кэнди-Кэнди»
15.30 Д/с «Дневники НЛО»
16.00 Т/с «Солдат удачи Лтд: Спецназ-2»
17.00 Т/с «Лус-Мария»
18.00 «Скрытой камерой»
18.30 «Из жизни женщины»
19.00 «Новости Сибири»
19.25 Т/с «72 часа»
20.30 «Новости NTSC»
20.55 «Без комментариев»
21.00 Музыка
21.30 Драма «Под предварительным следствием»
23.50 «Музыка на ТНТ»
0.05 Драма «Тюремный романс»

IV ПРОГРАММА
Телекомпания REN TV - ТВ-Мост
6.00 Музыкальный канал
6.30 Футбольный курьер
7.00 Т/с «МЭШ»
7.30 «Приключения Папируса». М/с
8.00 «Пауэр рейнджерс, или Могучие рейнджеры». Т/с
8.30 «Вуншпунш». М/с
9.00 «Инспектор Гаджет». М/с
9.30 «24»
9.45 Музыкальная комедия «Дуэты»
12.00 «Под углом 23 с половиной». Т/с
12.30 «ФБР - шпионские файлы». Д/ф
13.30 «24»
13.45 «Очевидец»
14.15 «Убойная сила». Т/с
15.30 «Инспектор Гаджет». М/с
16.00 «Вуншпунш». М/с
16.30 «Пауэр рейнджерс, или Могучие рейнджеры». Т/с
17.00 «Приключения Папируса». М/с
17.30 «24»
17.50 Т/с «Яго, темная страсть»
18.55 Новеллы «Крутые истории»
21.00 «Гриффины». М/с
21.30 «24»
21.50 «Убойная сила». Т/с
23.00 «Матч российской футбольной премьер-лиги. «Сатурн-REN TV» (Московская область) — «Динамо» (Москва)
1.00 «24»
1.30 Комедия «Вождь краснокожих и другие»

Телекомпания ТВ-Центр
4.10 События
4.30 «Петровка, 38»
4.50 «Телебукмекер»
5.05 Дневник Международного фестиваля искусств «Ялта-2002»
5.15 «Выпуск-2002». Бал в Гостином дворе

V ПРОГРАММА
Телекомпания ТВ-3
11.00 Спортивно-развлекательный канал «ДвиЖЖение»
11.15 Новости спорта
13.00 АВТОСПОРТ. Гонки из серии «Порше Каррера»
13.50 КИКБОКСИНГ. Турнир из серии «Гран-при». В перерыве - Новости спорта
16.00 Велогонка «Тур де Франс»
16.30 «Анна Павлова». Х/ф, 2-я серия
17.30 МУЗЫКАЛЬНЫЙ ТРЕК
18.00 ДНЕВНОЙ МАРАФОН
19.30 «Семь дней спорта». Итоги недели
20.30 «Новости NTSC»
21.00 «Потрясающие каскадерские трюки»
21.30 «Нокаут». Новости профессионального бокса
22.00 ФУТБОЛ. Чемпионат России. «Крылья Советов» - «Торпедо»
0.15 ДЗЮДО. Чемпионат России
1.00 «Это - НБА». Тележурнал
1.30 АВТОСПОРТ. Гонки из серии «ТОП-10»
3.30 «Спорт-выбор»
4.10 «Гонки на выживание». Т/с, 1-2 серии

VI ПРОГРАММА
Телекомпания ТВС
8.15 Премьера! «100 чудес света». «Таинственный мир летучих мышей»
9.20 Т/с «ТАЙНЫЙ ЗНАК»
11.00 Новости
11.05 Место печати
11.20 Назло
11.25 Автомобильная программа «ABS»
11.35 Паутина
11.50 Тушите свет
12.05 Спорт
12.20 Место печати
12.35 Свободное время
12.50 Назло
13.00 Новости
13.25 Публичные люди
13.50 Свободное время
13.55 Т/с «МУЗЫКА ЕЕ ДУШИ»
15.00 Новости
15.25 Детектив «БЕЗ ОСОБОГО РИСКА»
17.00 Т/с «ТАЙНЫЙ ЗНАК»
18.00 Т/с «ДЕТЕКТИВ НЭШ БРИДЖЕС»
19.00 Новости
19.25 Премьера м/с «Алекс»
19.55 Т/с «Музыка ее души»
21.00 Новости
21.30 Публичные люди
22.00 Т/с «СЕРДЦА ТРЕХ»
23.00 Новости
23.35 Смотрите, кто пришел!
0.00 Премьера т/с «ДЕТЕКТИВ НЭШ БРИДЖЕС»
1.00 Новости
1.35 Тушите свет
1.50 Т/с «ТАЙНЫЙ ЗНАК»
3.00 Грани
3.40 «Без протокола»
4.30 Публичные люди
4.55 Т/с «КЭНДИКЛУБ»

VII ПРОГРАММА
Телекомпания СТС - Кузбасс
6.00 Музыка
6.15 Т/с «Северная сторона»
7.00 «Машенька и медведь». М/ф
7.30 Включайся
8.30 М/ф
9.00 Музыка
9.30 Х/ф «ЖЕНА МЯСНИКА»
12.00 «ЧАСТНЫЙ ДЕТЕКТИВ МАГНУМ». Т/с
13.00 Средь бела дня
14.00 «ТАСМАНСКИЙ ДЬЯВОЛ». М/ф
14.30 «БЭТМЕН». М/ф
15.00 «ПРИКЛЮЧЕНИЯ ВУДИ И ЕГО ДРУЗЕЙ». М/с
15.30 «БИТЛДЖУС». М/ф
16.00 «ЗЕНА - КОРОЛЕВА ВОИНОВ». Т/с
17.00 Комедия. Чудеса науки
17.30 ПОЛНОЕ МАМАДУ!
18.00 «ЗАЧАРОВАННЫЕ». Т/с
Пять вечеров
19.00 Другие новости
19.15 Территория закона
19.30 «56-18-18». Прямой эфир
20.00 «Окна»
20.55 «Двенадцать месяцев»
21.00 «ТАНЦУЕМ ХИП-ХОП». Драма
23.30 МОЛОДОЖЕНЫ
0.00 «Путешествия в параллельные миры». Т/с
1.00 Комедия. Чудеса науки
1.30 Т/с «Северная сторона»
2.15 Комедия. КАК В КИНО
2.45 Музыка

VIII ПРОГРАММА
Телекомпания НТВ
6.00 - 8.35 Утро на НТВ
8.50 «ПОЛИЦЕЙСКИЕ: ЦЕНА СВОБОДЫ». Т/с
10.00 Сегодня
10.20 Погода на завтра
10.25 «Внимание: розыск!» «Налог для оборотня»
11.10 «Растительная жизнь». Александр Белявский
11.50 Вкусные истории
12.00 Сегодня
12.20 Т/с «КРУЖЕВА»
14.00 Сегодня
14.05 Ток-шоу «Принцип «Домино». «Кто в доме хозяин?»
15.40 Криминал
16.00 Сегодня
16.30 Т/с «Особый случай. Запретная миссия»
17.40 Т/с «ГРЯЗНАЯ РАБОТА»
18.40 Криминал
19.00 «Сегодня» с Петром Марченко
19.35 Т/с «УЛИЦЫ РАЗБИТЫХ ФОНАРЕЙ»
20.45 Т/с «ОСОБЫЙ СЛУЧАЙ»
22.00 «Сегодня» с Петром Марченко
22.35 Т/с «Скорая помощь-4»
23.35 Т/с «УЛИЦЫ РАЗБИТЫХ ФОНАРЕЙ»
0.40 «О, счастливчик!»
1.15 Триллер «ПОСЛЕДНИЙ ОТСЧЕТ»

Шифер: волновой, плоский, цветной, доборные элементы из шифера.
ООО КомпАЛ
E-mail: kompal@aport.ru
Всегда в продаже:
пиломатериал, ДВП, ДСП, фанера, брус, вагонка, половая рейка, стекло, гвозди, пакля, лак, краска и другие строительные материалы, а также **инструмент.**
Пр. Кузнецкий, 137, тел. 28-49-54.

ЗАО "Ремдизель" (ЗРД) - крупнейший в России специализированный завод по ремонту агрегатов автомобилей КамАЗ, производит капитальный ремонт:
- двигателей "КамАЗ-740" и его модификаций;
- коробок переключения передач;
- главных передач задних и средних мостов.

Гарантийные обязательства - 1 год или 20 000 км пробега.
423808, Россия, Республика Татарстан
г. Набережные Челны
пр. Мусы Джалиля 29, ЗАО "Ремдизель"
http:// www.remdizel.autograd.com
т.(8552) 55-25-42
т/факс(8552) 53-21-11, 53-57-37, 55-19-90, 53-10-11.
e-mail: remdizel@kamaz.net

Компания **Мега** ПРЕДСТАВЛЯЕТ
КУЗБАССКОЕ АГЕНТСТВО ПРАВОВОЙ И КОММЕРЧЕСКОЙ ИНФОРМАЦИИ
спектр информационных услуг и продуктов для компьютера
ПРОГРАММЫ 1С: БУХГАЛТЕРИЯ
ПРАВОВАЯ КОМПЬЮТЕРНАЯ СИСТЕМА ГАРАНТ
- электронный справочник "Торгово-промышленный комплекс Кузбасса" (более 150 тысяч телефонов о товарах и услугах, фирмах и предприятиях)
- программно-информационные пакеты для строителей, архитекторов, сметчиков, дизайнеров зданий и сооружений
- интернет-аккредитация организаций и СМИ на сайте "Экономика и жизнь Кузбасса"
- работаем с поставщиками информации

Сильная Информация! Сильные Средства!
Кемерово, ул.Ноградская, 3, оф. 70а, http://www.mega.kemerovo.su
тел. (384-2) 36-29-06, 36-62-01, 25-32-77

ЗАО «Электростройкомплект»
реализует по заводским ценам
АВТОМАТЫ одно- и трехфазные: АЕ, АП, ВА
СВЕТИЛЬНИКИ: люминисцентые, уличные, взрывозащищенные, промышленные
ПРЕДОХРАНИТЕЛИ, муфты кабельные
РУБИЛЬНИКИ, кнопки, почты кнопочные
ЩИТЫ ОЩВ-6, ОЩВ-12, ЯТП-0,25; ЩО-70-03, ВРУ, ШРС
НАКОНЕЧНИКИ И ГИЛЬЗЫ КАБЕЛЬНЫЕ
ЛАМПЫ ДРЛ-250, ДРЛ-400, ЛБ-40, ЛД-40, ЛОН (60-150 Вт)
КОНТАКТОРЫ, пускатели, электросчетчики
КАБЕЛЬ СИЛОВОЙ КГХЛ, АВВГ, ВВГ, КВВГ, ААШВ, ААБЛ
ПРОВОД: АППВ, АПВ, ППВ, ПВ, ПРС, А, АС
Тел./факс в Кемерове: 36-77-74
ул. Кирова, 38, кв. 2

ОАО "БЕЛОН" УЧАСТНИК КОНСОРЦИУМА "РУССКАЯ СТАЛЬ" ЧЛЕН РОССИЙСКОЙ АССОЦИАЦИИ МЕТАЛЛОТОРГОВЦЕВ
БЕЛОН
ОФИЦИАЛЬНЫЙ ДИЛЕР НОВОЛИПЕЦКОГО МЕТАЛЛУРГИЧЕСКОГО КОМБИНАТА
ТРЕЙДЕР ЗАПАДНО-СИБИРСКОГО МЕТАЛЛУРГИЧЕСКОГО КОМБИНАТА
ПРЕДСТАВИТЕЛЬ МАГНИТОГОРСКОГО МЕТАЛЛУРГИЧЕСКОГО КОМБИНАТА
ПРЕДСТАВИТЕЛЬ НИЖНЕТАГИЛЬСКОГО МЕТАЛЛУРГИЧЕСКОГО КОМБИНАТА
ДИСТРИБЬЮТОР ПРОДУКЦИИ "НОСТА" (ОХМК)

г. КЕМЕРОВО ул. Шатурская, 10, 1 этаж (база "Кемеровометаллоптторг")
тел./факс: (3842) 22-02-47, 22-04-32
E-mail: kemerovobelon@hotbox.ru

г. НОВОСИБИРСК 630110
ул. Б. Хмельницкого, 56,
тел.: (3832) 76-89-61, 76-46-60,
факс: 76-89-52 www.belon.ru

ПРЕДЛАГАЕМ СО СКЛАДА В КЕМЕРОВО:

СТАЛЬ	ЛИСТОВАЯ Х/К 08ПС Произ-во НЛМК, ИСПАТ-КАРМЕТ	0,5 0,6 0,7 0,8 1,0 1,2 1,5 2,0
СТАЛЬ	ЛИСТОВАЯ Г/К 3СП Произ-во НЛМК, "Носта"	2 2,5 3 3,5 4 5 6 8 10 16 20
СТАЛЬ	ЛИСТОВАЯ ОЦИНКОВАН. 08ПС Произ-во НЛМК, ММК	0,55
ТРУБЫ	ГОСТ 3262-75 Произ-во ЧТПЗ, ПРОМЕТ-"Белон"	d 15, 20, 32, 40, 50
ТРУБЫ	ГОСТ 10704-91 Произ-во ПРОМЕТ-"Белон"	d 57, 76, 89
БАЛКА	ст3ПС Произ-во НТМК, ЗСМК	14 Б1
ПРОКАТ	АРМАТУРНЫЙ А400С Произ-во ЗСМК	d 10, 12,14,16
КРУГ	ст3ПС Произ-во ЗСМК, ГМЗ, КМК	d 8, 10, 12, 14, 16
УГОЛ	ст3ПС Произ-во ЗСМК	d 32, 40, 50, 75, 100
ШВЕЛЛЕР	ст3ПС Произ-во ЗСМК, "Носта"	d 12П, 14П, 16П, 27П
ПРОВОЛОКА	ВР-1 Произ-во ЗСМК	4,0 5,0

ОСУЩЕСТВЛЯЕМ ПОД ЗАКАЗ
ВАГОННЫЕ ПОСТАВКИ МЕТАЛЛОПРОКАТА С ЗАВОДОВ-ИЗГОТОВИТЕЛЕЙ

СРЕДА, 10 ИЮЛЯ

I ПРОГРАММА
6.00 Телеканал «Доброе утро»
9.00 Новости
9.15 «Семейные узы». Т/с
10.10 Боевик «Неудержимый»
11.05 «Ералаш»
11.15 Программа «100%»
11.35 Следствие ведет Колобков
12.00 Новости
12.15 Т/с «Детективное агентство «Лунный свет»
13.10 Лубянка. «Приказано расстрелять»
13.55 «Ералаш»
14.00 «Народ против». Телеигра
15.00 Новости
15.15 Д/с «Дикие штучки»
15.40 Т/с «Сейчас или никогда»
16.35 «Ералаш»
16.50 Т/с «Саломея»
18.00 Вечерние новости
18.15 «Семейные узы». Т/с
19.15 Х/ф «Высота»
21.00 Время
21.35 «Слабое звено». Игровое шоу
22.25 «Форс-мажор»
23.00 Т/с «Китайский городовой»
0.00 Ночное «Время»
0.30 Боевик «16-й отдел»
1.25 «Фирменный рецепт». Т/с

II ПРОГРАММА
Канал «Россия»
6.50 - 10.00 Доброе утро, Россия!
10.00 ВЕСТИ
10.10 «Это - Голливуд!». Д/с
11.00 Т/с «Вечный зов»
12.00 ВЕСТИ
12.20 Детектив «Быть лишним»
14.15 «Три дровосека», «Происхождение видов. Кенгуру». М/ф

ТВК представляет
14.30 ПУЛЬС
14.45 «Овертайм». Спортивное обозрение.

Канал «Россия»
15.00 ВЕСТИ
15.20 ВЕСТИ-СПОРТ
15.25 «Что хочет женщина»
16.10 «Дикий ангел». Т/с
17.10 Т/с «Друзья-4»
17.40 «Экспертиза РТР»
17.45 «Афиша»
18.00 ВЕСТИ

ТВК представляет
18.20 «60 лет Кемеровской области»
18.30 Губернские новости
18.55 Прозрачный бюджет
19.00 «Хозяева тепла и света». ОАО «Кузбассэнерго»
19.20 ПУЛЬС

Канал «Россия»
20.00 «Комиссар Рекс». Т/с
20.50 «Спокойной ночи, малыши!»
21.00 ВЕСТИ

ТВК представляет
21.35 ПУЛЬС
21.50 Рек-тайм

Канал «Россия»
21.55 Т/с «Агентство НЛС»
22.55 Детектив «Пуаро Агаты Кристи. Кража драгоценностей в «Гранд Метрополитене»
0.00 ВЕСТИ - ПОДРОБНОСТИ
0.20 МЕСТНОЕ ВРЕМЯ. ВЕСТИ-МОСКВА
0.30 «Клуб сенаторов»
1.15 Х/ф «Почти что мертвая»
3.00 Футбол. Чемпионат России. «Спартак» (Москва) - «Зенит» (Санкт-Петербург)

III ПРОГРАММА
Телекомпания NTSC
6.00 «Новости Сибири»
6.35 Музыка
7.00 М/с «Кэнди-Кэнди»
7.30 Т/с «Отважные»
8.00 «Новости NTSC»

ТВК представляет
8.30 ПУЛЬС
8.55 Рек-тайм
9.00 «Маленькие спасители»
9.20 «Принц Аджуба», 4-я часть
9.50 ПУЛЬС
10.00 Х/ф «Усатый нянь»
11.10 Т/с «Найтмен»
12.00 «Городская среда»
12.30 «В городском саду...»
13.00 Союзное вече

Телекомпания NTSC
13.30 «Новости Сибири»
14.00 Музыка
14.30 М/с «Динозаврики»
15.00 М/с «Кэнди-Кэнди»

ВСЕГДА БОЛЬШОЙ ВЫБОР
в магазине **ТЕЛЕФОНЫ,** пр. Советский, 40
Кемерово, т. 36-16-66.

15.30 Д/с «Дневники НЛО»
16.00 Т/с «Солдат удачи Лтд: Спецназ-2»
17.00 Т/с «Лус-Мария»
18.00 «Скрытой камерой»
18.30 «Из жизни женщины»
19.00 «Новости Сибири»
19.25 Т/с «72 часа»
20.30 «Новости NTSC»
20.55 «Без комментариев»
21.00 Музыка
21.30 Комедия «Супермозг»
0.15 «Музыка на ТНТ»
0.30 Боевик «Клетка»

IV ПРОГРАММА
Телекомпания REN TV - ТВ-Мост
6.00 Музыкальный канал
6.30 Т/с «Удивительные истории»
7.00 Т/с «МЭШ»
7.30 «Приключения Папируса». М/с
8.00 «Пауэр рейнджерс, или Могучие рейнджеры». Т/с
8.30 «Вуншпунш». М/с
9.00 «Инспектор Гаджет». М/с
9.30 «24»
9.45 Х/ф «Крутые истории»
12.00 Телемагазин
12.30 «Таинство алхимии». Д/ф
13.30 «24»
13.45 «Очевидец»
14.15 «Убойная сила». Т/с
15.30 «Инспектор Гаджет». М/с
16.00 «Вуншпунш». М/с
16.30 «Пауэр рейнджерс, или Могучие рейнджеры». Т/с
17.00 «Приключения Папируса». М/с
17.30 «24»
17.50 Т/с «Яго, темная страсть»
18.55 «Под углом 23 с половиной». Т/с
19.55 «Убойная сила». Т/с
21.00 «Симпсоны». М/с
21.30 «24»
22.00 Мистический триллер «Незаменимые вещи»
0.35 «24»
0.50 Комедийная мелодрама «Розовый телефон»

Телекомпания ТВ-Центр
3.15 «Комиссар Мулен». Т/с
4.10 События
4.30 «Петровка, 38»
4.50 «Телебукмекер»
5.05 Дневник Международного фестиваля искусств «Ялта-2002»
5.15 «Студенческий бум». Гала-концерт

V ПРОГРАММА
Телекомпания ТВ-3
11.00 Спортивно-развлекательный канал «ДвиЖЖение»
11.15 Новости спорта
13.00 АВТОСПОРТ. Гонки из серии «ТОП-10»
14.00 «Это - НБА». Тележурнал
14.30 МУЗЫКАЛЬНЫЙ ТРЕК
15.00 ДЗЮДО. Чемпионат России
16.00 Велогонка «Тур де Франс»
16.30 «Анна Павлова». Х/ф, 3-я серия
18.00 ДНЕВНОЙ МАРАФОН
19.30 Шоу футбольной Европы. Телеобозрение
20.30 «Новости NTSC»
21.00 «Потрясающие каскадерские трюки»
21.30 «220 ВОЛЬТ». Мир экстрима
22.00 «Капитан Фракасс». Х/ф, 1-я серия
23.15 Фестиваль горных и приключенческих фильмов «Вертикаль». «К самому северному семитысячнику»
0.00 «ПЛАНЕТА ФУТБОЛ». Тележурнал
0.30 ПРОФЕССИОНАЛЫ РИНГА
1.30 МОТОСПОРТ. Суперкросс
3.30 «Спорт-выбор»
4.10 «Гонки на выживание». Т/с, 3-4 серии

VI ПРОГРАММА
Телекомпания ТВС
8.15 Премьера! «100 чудес света»: «Крик гагар»
9.20 Т/с «ТАЙНЫЙ ЗНАК»
10.30 Публичные люди
11.00 Новости
11.05 Место печати
11.20 Назло
11.25 Автомобильная программа «ABS»
11.35 Паутина
11.50 Тушите свет
12.05 Спорт
12.20 Место печати
12.35 Свободное время
12.50 Назло
13.00 Новости
13.25 Публичные люди
13.50 Свободное время
13.55 Т/с «МУЗЫКА ЕЕ ДУШИ»
15.00 Новости
15.25 Х/ф «ЗАБАВЫ МОЛОДЫХ»
17.00 Т/с «ТАЙНЫЙ ЗНАК»
18.00 Т/с «ДЕТЕКТИВ НЭШ БРИДЖЕС»
19.00 Новости
19.25 Премьера м/с «Алекс»
19.55 Т/с «МУЗЫКА ЕЕ ДУШИ»
21.00 Новости
21.30 Публичные люди
22.00 Т/с «СЕРДЦА ТРЕХ»
23.00 Новости
23.35 Смотрите, кто пришел!
0.00 Т/с «ДЕТЕКТИВ НЭШ БРИДЖЕС»
1.00 Новости
1.35 Тушите свет
1.50 Т/с «ТАЙНЫЙ ЗНАК»
3.00 Грани
3.40 «Без протокола»
4.30 Публичные люди
4.55 Т/с «КЭНДИКЛУБ»

VII ПРОГРАММА
Телекомпания СТС - Кузбасс
6.00 Музыка
6.15 «СЕВЕРНАЯ СТОРОНА». Т/с
7.00 М/ф «ГРИБОК-ТЕРЕМОК», «ОБЕЗЬЯНА С ОСТРОВА САРУГАСИМА»
7.30 Включайся
8.30 М/ф
9.00 Азбука спроса
9.05 Музыка
9.30 Х/ф «ТАНЦУЕМ ХИП-ХОП»
12.00 «ЧАСТНЫЙ ДЕТЕКТИВ МАГНУМ». Т/с
13.00 Средь бела дня
14.00 «ТАСМАНСКИЙ ДЬЯВОЛ». М/ф
14.30 «БЭТМЕН». М/ф
15.00 «ПРИКЛЮЧЕНИЯ ВУДИ И ЕГО ДРУЗЕЙ». М/с
15.30 «БИТЛДЖУС». М/ф
16.00 «ЗЕНА - КОРОЛЕВА ВОИНОВ». Т/с
17.00 Комедия. «Чудеса науки»
17.30 МОЛОДОЖЕНЫ
18.00 «ЗАЧАРОВАННЫЕ». Т/с
Пять вечеров.
19.00 Другие новости
19.15 Территория закона
19.30 «56-18-18». Прямой эфир.
20.00 «Окна»
20.55 Азбука спроса
21.00 «ТАНК». Боевик
23.35 СКРЫТАЯ КАМЕРА
0.05 «Путешествия в параллельные миры». Т/с
1.05 СТИЛЬНЫЕ ШТУЧКИ
1.30 «СЕВЕРНАЯ СТОРОНА». Т/с
2.15 Комедия. КАК В КИНО
2.45 Музыка

VIII ПРОГРАММА
Телекомпания НТВ
6.00 - 8.35 Утро на НТВ
8.50 «ПОЛИЦЕЙСКИЕ: ДВОЙНАЯ ИГРА». Т/с
10.00 Сегодня
10.20 Погода на завтра
10.25 «Криминальная Россия»: «Лохотронщики», 2-я серия
11.00 Квартирный вопрос
11.35 Экологическая «Среда»
12.00 Сегодня
12.20 Т/с «КРУЖЕВА»
14.00 Сегодня
14.05 Ток-шоу «Принцип «Домино». «Стерпится - слюбится»
15.40 Криминал
16.00 Сегодня
16.30 Т/с «ОСОБЫЙ СЛУЧАЙ»
17.40 Т/с «ГРЯЗНАЯ РАБОТА»
18.40 Криминал
19.00 «Сегодня» с Петром Марченко
19.35 Т/с «УЛИЦЫ РАЗБИТЫХ ФОНАРЕЙ»
20.45 Т/с «ОСОБЫЙ СЛУЧАЙ»
22.00 «Сегодня» с Петром Марченко
22.35 Т/с «Скорая помощь-4»
23.35 Т/с «УЛИЦЫ РАЗБИТЫХ ФОНАРЕЙ»
0.40 «О, счастливчик!»

ЧЕТВЕРГ, 11 ИЮЛЯ

I ПРОГРАММА

6.00 Телеканал «Доброе утро»
9.00 Новости
9.15 «Семейные узы». Т/с
10.10 Боевик «Неудержимый»
11.10 КОАПП
11.35 Дисней-клуб: «Переменка»
12.00 Новости
12.15 Т/с «Детективное агентство «Лунный свет»
13.15 «Форс-мажор»
13.50 «Ералаш»
14.00 «Народ против». Телеигра
15.00 Новости
15.15 Д/с «Дикие штучки»
15.40 Т/с «Сейчас или никогда»
16.40 «Ералаш»
16.50 Т/с «Саломея»
18.00 Вечерние новости
18.15 «Семейные узы». Т/с
19.15 Комедия «Святоша»
21.00 Время
21.35 «Русская рулетка». Телеигра
22.25 Человек и закон
23.00 Т/с «Китайский городовой»
0.00 Ночное «Время»
0.30 Триллер «Буря столетия». Фильм 1-й

II ПРОГРАММА

Канал «Россия»

6.50 - 10.00 Доброе утро, Россия!
10.00 ВЕСТИ
10.10 «Это - Голливуд!». Д/с
11.00 Т/с «Вечный зов»
12.00 ВЕСТИ
12.20 Х/ф «Зелли и я»
13.55 «Фальшивая летопись». Д/ф из цикла «Архивные тайны»

ТВК представляет

14.30 ПУЛЬС
14.45 «60 лет Кемеровской области»

Канал «Россия»

15.00 ВЕСТИ
15.20 ВЕСТИ-СПОРТ
15.25 «Что хочет женщина»
16.10 «Дикий ангел». Т/с
17.10 Т/с «Друзья-5»
17.40 «Экспертиза РТР»
17.45 «Афиша»
18.00 ВЕСТИ

ТВК представляет

18.20 «60 лет Кемеровской области»
18.30 Губернские новости
18.55 Прозрачный бюджет
19.00 «36,6». Программа о здоровье
19.20 ПУЛЬС

Канал «Россия»

19.50 «Комиссар Рекс». Т/с
20.50 «Спокойной ночи, малыши!»
21.00 ВЕСТИ

ТВК представляет

21.35 ПУЛЬС
21.45 Азбука спроса
21.50 Рек-тайм

Канал «Россия»

21.55 Т/с «Агентство НЛС»
22.55 Детектив «Пуаро Агаты Кристи. Проклятие египетской гробницы»
0.00 ВЕСТИ - ПОДРОБНОСТИ
0.20 МЕСТНОЕ ВРЕМЯ. ВЕСТИ-МОСКВА
0.30 Драма «Знаменитость»
2.45 «Горячая десятка»

III ПРОГРАММА

Телекомпания NTSC

6.00 «Новости Сибири»
6.35 Музыка
7.00 М/с «Кэнди-Кэнди»
7.30 Т/с «Отважные»

ТВК представляет

8.30 ПУЛЬС
8.55 Азбука спроса
9.00 «Маленькие спасители»
9.20 «Клуб детских анекдотов»
9.50 ПУЛЬС
10.00 Х/ф «Зеленый огонек»
11.10 Романсы
11.30 Урожайные грядки
12.00 Городская среда
12.30 Т/с «Найтмен»
13.10 Крестьянская застава

Телекомпания NTSC

13.30 «Новости Сибири»
14.00 Музыка
14.30 М/с «Динозаврики»
15.00 М/с «Кэнди-Кэнди»
15.30 Д/с «Дневники НЛО»
16.00 Т/с «Солдат удачи Лтд: Спецназ-2»
17.00 Т/с «Лус-Мария»
18.00 «Скрытой камерой»
18.30 «Из жизни женщины»
19.00 «Новости Сибири»
19.25 Т/с «72 часа»
20.30 «Новости NTSC»
20.55 «Без комментариев»
21.00 Музыка
21.30 Триллер «Долгий уикэнд»
23.40 «Музыка на ТНТ»
23.55 Боевик «Клетка-2»

IV ПРОГРАММА

Телекомпания REN TV - ТВ-Мост

6.00 Музыкальный канал
6.30 Т/с «Агентство»
7.00 Т/с «МЭШ»
7.30 «Приключения Папируса». М/с
8.00 «Пауэр рейнджерс, или Могучие рейнджеры». Т/с
8.30 «Вуншпунш». М/с
9.00 «Инспектор Гаджет». М/с
9.30 «24»
9.45 Приключенческий х/ф «Солдат удачи»
12.00 «Под углом 23 с половиной». Т/с
12.30 «Лунатики». Д/ф
13.30 «24»
13.45 «Удивительные люди». Т/с
14.15 «Убойная сила». Т/с
15.30 «Инспектор Гаджет». М/с
16.00 «Вуншпунш». М/с
16.30 «Пауэр рейнджерс, или Могучие рейнджеры». Т/с
17.00 «Приключения Папируса». М/с
17.30 «24»
17.50 Т/с «Яго, темная страсть»
18.55 Х/ф «Путешествие к центру Земли»
19.55 «Убойная сила». Т/с
21.00 «Симпсоны». М/с
21.30 «24»
22.00 Триллер «Рикошет»
0.25 «24»
0.40 Мелодрама «Плохой Микки»

Телекомпания ТВ-Центр

3.15 «Комиссар Мулен». Т/с
4.10 События
4.30 «Петровка, 38»
4.50 «Телебукмекер»
5.05 Дневник Международного фестиваля искусств «Ялта-2002»
5.15 Эксклюзив. Концерт «N'SYNC»

V ПРОГРАММА

Телекомпания ТВ-3

11.00 Спортивно-развлекательный канал «ДвиЖЖение»
11.15 Новости спорта
13.00 МОТОСПОРТ. Суперкросс
14.00 ФУТБОЛ НОВОГО ВЕКА. ЯПОНСКИЙ РЕПОРТАЖ
15.00 КОННЫЙ СПОРТ. Конкур. Серия «Райдерс Тур»
16.00 Велогонка «Тур де Франс»
16.30 «Анна Павлова». Х/ф, 4-я серия
17.30 МУЗЫКАЛЬНЫЙ ТРЕК
18.00 ДНЕВНОЙ МАРАФОН
19.30 ПРОФЕССИОНАЛЫ РИНГА
20.30 «Новости NTSC»
21.00 «Потрясающие каскадерские трюки»
21.30 «РЫБОЛОВ»
22.00 «Капитан Фракасс». Х/ф, 2-я серия
23.15 Фестиваль горных и приключенческих фильмов «Вертикаль». «Томпуда»
0.00 «ГОЛмания». Обзор латино-американского футбола
0.30 ФУТБОЛ. Обзор чемпионата России. 14-й тур
1.30 АВТОСПОРТ. Гонки из серии «V-8 Star»
2.00 МОТОТРИАЛ. Этап чемпионата мира
3.30 «Спорт-выбор»
4.10 «Гонки на выживание». Т/с, 5-6 серии

VI ПРОГРАММА

Телекомпания ТВС

8.20 Премьера! «100 чудес света»: «Лесной призрак»
9.25 Т/с «ТАЙНЫЙ ЗНАК»
10.30 Публичные люди
11.00 Новости
11.05 Место печати
11.20 Назло
11.25 Автомобильная программа «ABS»
11.35 Паутина
11.50 Тушите свет
12.05 Спорт
12.20 Место печати
12.35 Свободное время
12.50 Назло
13.00 Новости
13.25 Публичные люди
13.50 Свободное время
13.55 Т/с «МУЗЫКА ЕЕ ДУШИ»
15.00 Новости
15.25 Военная драма «ХРОНИКА ПИКИРУЮЩЕГО БОМБАРДИРОВЩИКА»
17.00 Т/с «ТАЙНЫЙ ЗНАК»
18.00 Т/с «ДЕТЕКТИВ НЭШ БРИДЖЕС»
19.00 Новости
19.25 Премьера м/с «Алекс»
19.55 Т/с «МУЗЫКА ЕЕ ДУШИ»
21.00 Новости
21.30 Публичные люди
22.00 Т/с «Сердца трех»
23.00 Новости
23.35 Смотрите, кто пришел!
0.00 Т/с «ДЕТЕКТИВ НЭШ БРИДЖЕС»
1.00 Новости
1.35 Тушите свет
1.50 Т/с «ТАЙНЫЙ ЗНАК»
3.00 Грани
3.40 «Без протокола»
4.30 Публичные люди
4.55 Т/с «КЭНДИКЛУБ»

VII ПРОГРАММА

Телекомпания СТС - Кузбасс

6.00 Музыка
6.15 «СЕВЕРНАЯ СТОРОНА». Т/с
7.00 М/ф «ИВАСИК-ТЕЛЕВАСИК», «КРЫЛЬЯ ДЯДЮШКИ МАРАБУ»
7.30 Включайся
8.30 М/ф
9.00 Музыка
9.30 Х/ф «ТАНК»
12.00 «ЧАСТНЫЙ ДЕТЕКТИВ МАГНУМ». Т/с
13.00 Средь бела дня
14.00 «ТАСМАНСКИЙ ДЬЯВОЛ». М/ф
14.30 «БЭТМЕН». М/ф
15.00 «ПРИКЛЮЧЕНИЯ ВУДИ И ЕГО ДРУЗЕЙ». М/с
15.30 «БИТЛДЖУС». М/ф
16.00 «ЗЕНА - КОРОЛЕВА ВОИНОВ». Т/с
17.00 Комедия. Чудеса науки
17.30 СДЕЛАЙ МНЕ СМЕШНО
18.00 «ЗАЧАРОВАННЫЕ». Т/с Пять вечеров
19.00 Другие новости
19.15 Территория закона
19.30 «56-18-18». Прямой эфир
20.00 «Окна»
21.00 «АТАКА НА ОКТОБЕРФЕСТ». Триллер
23.30 Осторожно, модерн-2
0.00 «Путешествия в параллельные миры». Т/с
1.00 МАГИЯ МОДЫ
1.30 Т/с «Северная сторона»
2.15 Комедия. «КАК В КИНО»
2.45 Музыка

VIII ПРОГРАММА

Телекомпания НТВ

6.00 - 8.35 Утро на НТВ
8.50 «ПОЛИЦЕЙСКИЕ: ШАНТАЖ ПО-КОЛУМБИЙСКИ». Т/с
10.00 Сегодня
10.20 Погода на завтра
10.25 Чистосердечное признание
10.55 «Шоу Елены Степаненко»
12.00 Сегодня
12.20 Т/с «КРУЖЕВА»
14.00 Сегодня
14.05 Ток-шоу «Принцип «Домино». «Миллион за мозги»
15.25 Вкусные истории
15.40 Криминал
16.00 Сегодня
16.30 Т/с «ОСОБЫЙ СЛУЧАЙ»
17.40 Т/с «ГРЯЗНАЯ РАБОТА»
18.40 Криминал
19.00 «Сегодня» с Петром Марченко
19.35 Т/с «УЛИЦЫ РАЗБИТЫХ ФОНАРЕЙ»
20.45 Т/с «ОСОБЫЙ СЛУЧАЙ»
22.00 «Сегодня» с Петром Марченко
22.35 Т/с «Скорая помощь-4»
23.35 Т/с «УЛИЦЫ РАЗБИТЫХ ФОНАРЕЙ»
0.40 «О, счастливчик!»
1.15 Триллер «МЕРТВЫЕ СВИДЕТЕЛИ»

Сезонные СКИДКИ

10%

"КузбассавтоГАЗсервис"
г. Кемерово, ул.Чкалова, 4;
тел. 36-26-33, 36-18-08, 31-32-79;
факс 36-16-81

ИНФОРМАЦИЯ ДЛЯ ВАС
Тел. 52-02-10.
Все товары и услуги подлежат обязательной сертификации.

Каркас теплицы металлический 6х4х2
Ремонт и перемотка эл. двигателей
Ремонт, изготовление деталей с/х машин.
Тел. 62-72-91.

Профессиональное училище № 77 г. Кемерово объявляет набор учащихся на 2002-2003 уч. год
по профессии:
1. Тракторист-машинист с/х производства, водитель категорий «В, С». На базе 9 классов, срок обучения 2 года.
специальность:
— слесарь по ремонту с/х машин
— тракторист -машинист с/х производства, кат. «В, С, Е, Ф»
— водитель кат. «В, С»
2. Мастер по техническому обслуживанию и ремонту машинно-тракторного парка, водитель категорий «В, С». На базе 9 классов, срок обучения 3 года, с получением среднего образования.
специальность:
— мастер-наладчик
— слесарь по ремонту с/х машин
— тракторист кат. «В, С, Д, Е, Ф»
— водитель кат. «В, С»
По окончании училища выдается диплом по профессии.
Учащиеся со сроком обучения 3 года получают среднее образование.
Обращаться: г. Кемерово, ул. Объект-1200, тел. 69-51-83.

ПУ-63 приглашает
Училище готовит квалифицированных рабочих со средним образованием. Принимаются юноши и девушки в возрасте от 15 до 25 лет с образованием 11 и 9 классов без вступительных экзаменов.
На базе 9 классов по специальностям:
Со сроком обучения 3 года
1. Электрогазосварщик.
2. Монтажник оборудования предприятий химической промышленности, сварщик ручной сварки.
3. Машинист дорожных строительных машин.
4. Мастер строительных отделочных работ.
5. Мастер столярно-плотничных работ.

Со сроком обучения 2 года
1. Мастер строительных отделочных работ.
2. Мастер столярно-плотничьих работ.
3. Каменщик, электросварщик ручной сварки.

На базе 11 классов по всем специальностям со сроком обучения 10 месяцев.
Для непрерывного профессионального образования набираются колледжные группы, ребята из которых после двух лет обучения в ПУ, поступают на 2-й курс в индустриально-педагогический колледж, затем в институт по результатам собеседования.
Наш адрес: Кемерово, Радищева, 5. Телефон 30-17-35. Проезд автобусами № 6, 87, 92, 80, трамваем № 5 до остановки «63-е училище».

ПРОДАЮТ

Инкубаторы! «Идеальная наседка»! 63 яйца — 746 руб., 90 яиц — 694 руб. Зернодробилки! Сумки-холодильники! Автокомпрессоры! Заводские цены! Кемерово, ул. Рукавишникова, 12, тел. 25-97-87.

Холодильники, витрины, лари «Бирюса» и «Стинол». Стиральные машины: «Сибирь», «Омь», «Малышка» и др.; центрифуги «Фея». Электроплиты: «Тайга», «Мечта», «Нововятка» и др., пылесосы. Адрес: ул. Рутгерса, 34 (около стадиона «Шахтер»), тел. 64-23-11, 53-96-35, круглосуточно.

«Электросибмаркет». Колонки пороховые, пистолеты, штробореzы, пресс-клещи. Устройство защиты электродвигателей РКЗ (от 2 до 900 А). Евроавтоматы 1-3-фазные, УЗО. Щитки под евроавтоматы (пластик, металл). Щиты учета (220, 380 В), распределительные, управления электрооборудованием по схемам заказчика. Светильники РКУ, ЛПО, ЛСР, НСР, ВЗГ. Шкафы ЩО-70, ВРУ1, ШРС, ПР, ЯУ, РУС. Силовые трансформаторы, КТПН. Кабель силовой, контрольный. Провод. Пр. Кузнецкий, 17, 2 эт. Тел. 365-113, 368-346. esm@kemtel.ru.

Автобус «ПАЗ-3205», 1992 г. в., хорошее состояние. Недорого. Тел. в Кемерове 39-22-28.

Комбайн КСК 100-92 ОТС, 385 тыс. руб. Тел. 52-24-80.

Ярмарка! Щенки и котята разных пород. 7 июля, к/т «Юбилейный», с 11 до 18 час. Тел. 52-72-36, 35-31-22, 30-32-85.

Офисные помещения в центре г. Кемерово (50 кв. м, 120 кв. м, 220 кв. м). Сот. опер. 76-00-44, аб. 99-34-53, с 8 до 24 час.

Микроавтобус «Фольксваген-Каравелла» 1983 г. в., бензин, 1.88, водяное охлаждение. Тел. 25-74-91.

Индикаторы ПИН-90, указатели УВН-80, УВН-80стф, прибор Ц-4353, пускатели ПМА-3200, ПРА-250; трансформаторы Т 066 200/5, 600/5; предохранители ПН2 250, 400, 600А; разрядники РВО; кнопки ПКТ-60; щиток ОЩВ-6; счетчики ЗФ, 5А, 75А, УЗО 16А; монтерские когти, пояса; диэлектрические боты, перчатки, коврики. Распродажа. Тел. 28-84-93.

Старинные монеты, иконы, картины, статуэтки, старинные награды, столовое и техническое серебро, отечественные компьютеры и видеомагнитофоны. Обр.: Красноармейская, 125, тел. 311-748.

Трактор МТЗ-52 или обменяю на КГТ с доплатой. Тел. посредника 73-91-88.

Двухэтажный особняк в Топках. Варианты. Тел. 2-07-80.

Старинные граммофонные пластинки, антикварную мебель, предметы старины. Тел. 33-07-44.

Сепараторы и инкубаторы, зернодробилки и электронасосы «Малыш», «Кама», «Агидель»; электроплиты «Мечта» 1-2-конфорочные с духовкой и газовые плитки, соковыжималки и соковарки, электродрель и болгарки, машинки для стрижки и закаточные машинки-автомат. Рынок «Привоз», яч. № 77, тел. 28-57-98, «Социальный рынок», яч. № 7.

Молотки отбойные (пики, лопаты, пружины), бетоноломы, манометры, режущий инструмент. Т/ф 21-10-29.

Люстры, бра. Современный дизайн, пр-ва России. Красивые и совсем недорого. Цены от 200 руб. Скидки. Ул. Ворошилова, 8. Тел. 517-547.

Недорого 2-комн. кв. в с. Колмогорово, со всеми удобствами в 3-квартирном коттедже, есть приусадебный участок 7 соток, 2 гаража, баня, надв. постройки. Тел. (255) 4-64-20.

Срочно а/м «Мазда-Титан», 1989 г. в., двигатель SL, турбодизель, 3500 куб., 3500 кг, колеса на R16, тент, отличное состояние; а/м «Тойота Камри Проминент», 1989 г. в., двигатель V6, 2000 куб., двухцветный, суперсалон, автомат, литье R15, отличное состояние, запчасти на «Мазду-Бинго»; ТНВД, стартер, генератор, колеса R 16/275/70, б/у. Тел. 53-52-64.

Продам или поменяю двухэтажный дом в Топкинском районе. Тел. 35-88-59.

4-комн. кв. в элитном доме на ФПК, 160 кв. м. Тел. 760-470.

Новый фирменный горно-шоссейный велосипед «Vormasa» (18 скоростей, Ю. Корея) — 3 тыс. руб., взрослый велосипед «Урал», б/у — 1,1 тыс. руб., цветной переносной телевизор «Электроника» (32 см) — 1,5 тыс. руб., цветной телевизор «Янтарь» (51 см, 4,5 года) — 1,2 тыс. руб., пиломатериал сухой необрезной (сосна, 1,5 куб. м, длина до 4,5 м, толщ. 40 мм) — 1.6 тыс. руб., новую чугунную ванну (1,7м) — 1,2 тыс. руб., металл. бочку 200 л под ГСМ — 300 руб., новую пневмовинтовку («воздушку») — 1,3 тыс. руб., 2-местн. палатку, б/у — 650 руб., 2-местную резиновую лодку, б/у — 1,1 тыс. руб. Тел. 28-21-49.

Мотоцикл «Урал». Тел. 53-16-73, после 18 час., кроме выходных.

КУПЯТ

Вагоны, колесные пары. Тел. в Кемерове: 76-17-20, 76-16-89.

Медвежью желчь, 30 руб./грамм. Тел. (243) 230-41, после 18 час. Приеду сам.

Нежилое помещение под офис в Центральном, Ленинском р-ах, ФПК, оживленном месте, 250-400 кв. м. Сот. тел. 8-901-916-97-60.

УСЛУГИ

Ученик А. Р. Довженко доктор В. В. Бридко 2-11 августа и 5-13 октября 2002 года за один сеанс избавит от алкогольной зависимости. Справки по тел. 28-87-83, г. Кемерово, пр. Кузнецкий, 83а, комн. 215 (рядом с автовокзалом). Лицензия Г 932751 АКО ДЛ.

Внимание!!! Для вас работают: ателье — ремонт и пошив головных уборов, покраска меха! Комиссионный отдел — низкие цены на одежду, обувь! Ремонт обуви — качественно, недорого, быстро! Резиновая обувь — сапоги, калоши. Скидка на сапоги до 30%. Ул. Ворошилова, 8. Тел. 517-547.

РАЗНОЕ

Арендуем транспорт для экспедиции в Хакасию на июль-август. Тел. (3842) 23-19-56.

Осиротели шесть собак врача Кирзон Елены Евгеньевны, просьба к любителям четвероногих — принять участие в их судьбе. Тел. 36-03-36.

ПРИГЛАШАЮТ НА РАБОТУ

Административного помощника со знанием делопроизводства, хорошим знанием английского языка для работы в небольшом медицинском офисе. Тел.: 34-91-48, после 19 час.

Школа № 61 — педагогов дополнительного образования (хореография, хор) и педагога-организатора.

ЗАО «Сибирская промышленная компания «Техника» — мастера-технолога цеха по изготовлению д/о станков и нестандартного оборудования, в/о, опыт, тел. 31-33-50; зам. главного бухгалтера (производство-оптовая торговля), з/плата в зависимости от квалификации 5-7 тыс. руб. Обращаться: ЗАО СПК «Техника», ул. Терешковой, 47а, тел. 31-33-50.

Организация — электромонтажников, инженеров-наладчиков по электрооборудованию, электрогазосварщиков. Зарплата по договоренности. Тел. 28-58-55.

Слесаря механосборочных работ, можно без опыта работы; электрослесаря до и свыше 1000 В; фрезеровщика; токаря, электросварщика-газорезчика. Тел. 31-23-79.

Инженера в отдел сбыта промышленного оборудования и инструмента ЗАО СПК «Техника», ул. Терешковой, 47а (женщина до 25 лет, высшее техническое, ср. балл не ниже 4,0, опыт по специальности не менее года, коммуникабельная, трудолюбивая). З/плата с учетом премии 5200 при 100% выполнении плана. Хорошие перспективы роста. Тел. 31-33-50.

БЛАГОДАРЯТ

Выражаю искреннюю благодарность всем кемеровчанам и лично губернатору А. Г. Тулееву, поздравившим меня с 65-летием со дня рождения и высокой наградой — медалью «За особый вклад в развитие Кузбасса» I степени.

Засл. работник культуры России
Владимир Литвинов.

ФИРМА 01
Выполняем все виды противопожарных услуг
т./ф. 22-22-18
т. 22-66-10
Лиц. № 11320211

- Организация реализует ритуальные принадлежности по низким ценам (гробы, венки, памятники, оградки). Работаем круглосуточно.
- Выполняем антикоррозийное напыление металлоизделий, деталей автомобилей.
- Изготавливаем дверные и оконные блоки по вашим размерам.

пос. Комиссарово, пер. Центральный, 1а. (Авт. № 8, мар. № 48, 21).
Тел.: 28-66-83, 28-92-85.

ПЯТНИЦА, 12 ИЮЛЯ

I ПРОГРАММА

6.00 Телеканал «Доброе утро»
9.00 Новости
9.15 «Семейные узы». Т/с
10.10 Боевик «Неудержимый»
11.05 «Ералаш»
11.15 «Объектив»
11.35 «Кошки-мышки». М/с
12.00 Новости
12.15 Т/с «Детективное агентство «Лунный свет»
13.10 «Человек и закон»
13.50 «Ералаш»
14.00 «Народ против». Телеигра
15.00 Новости
15.15 Д/с «Дикие штучки»
15.40 Т/с «Сейчас или никогда»
16.35 «Ералаш»
16.50 Т/с «Саломея»
18.00 Вечерние новости
18.15 «Семейные узы». Т/с
19.20 Документальный детектив. «Нищая мафия». Дело 2002 года
20.00 Поле чудес
21.00 Время
21.35 Боевик «Запретная зона»
23.30 «Другое время». Программа Михаила Леонтьева
0.15 Триллер «Буря столетия» Фильм 2-й

II ПРОГРАММА

Канал «Россия»

6.50 - 10.00 Доброе утро, Россия!
10.00 ВЕСТИ
10.10 «Это - Голливуд!». Д/с
11.00 Т/с «Вечный зов»
12.00 ВЕСТИ
12.20 Комедия «Русский бизнес»
13.45 «Новая «Старая квартира»

ТВК представляет

14.30 ПУЛЬС
14.45 «36,6». Программа о здоровье

Канал «Россия»

15.00 ВЕСТИ
15.20 ВЕСТИ-СПОРТ
15.25 «Что хочет женщина»
16.10 «Дикий ангел». Т/с
17.10 Т/с «Друзья-5»
17.40 «Экспертиза РТР»
17.45 «Афиша»
18.00 ВЕСТИ

ТВК представляет

18.20 «Овертайм». Спортивное обозрение
18.30 Губернские новости
18.50 Рек-тайм
19.00 Парк чудес
19.15 Рек-тайм
19.20 ПУЛЬС
19.45 Рек-тайм

Канал «Россия»

19.50 Премьера РТР. «Сказки о любви»
20.50 «Спокойной ночи, малыши!»
21.00 ВЕСТИ

ТВК представляет

21.35 ПУЛЬС
21.45 Азбука спроса
21.50 Рек-тайм

Канал «Россия»

21.55 Детектив «Дураки умирают по пятницам»
23.50 Х/ф «Ханжество»
1.25 Научно-фантастический х/ф «Гаттака»

III ПРОГРАММА

Телекомпания NTSC

6.00 «Новости Сибири»
6.35 Музыка
7.00 М/с «Приключения Рекса»
7.30 Т/с «Отважные»
8.00 «Новости NTSC»

ТВК представляет

8.30 ПУЛЬС
8.55 Азбука спроса
9.00 «Маленькие спасители»
9.20 М/ф
9.50 ПУЛЬС
10.00 Х/ф «Серенада солнечной долины»
11.25 Музыкальная коллекция
12.30 Т/с «Найтмен»
13.10 Крестьянская застава

Телекомпания NTSC

13.30 «Новости Сибири»
14.00 Музыка
14.30 М/с «Динозаврики»
15.00 «Хит-парад на ТНТ». Итоги
15.30 Д/с «Дневники НЛО»
16.00 Т/с «Солдат удачи Лтд: Спецназ-2»
17.00 Т/с «Лус-Мария»
18.00 «Скрытой камерой»
18.30 «Из жизни женщины»
19.00 «Новости Сибири»
19.25 Т/с «Сирены»
20.30 «Новости NTSC»
21.00 «10 вопросов NTSC»
21.30 Боевик «Травля. В объективе - смерть»
23.55 «Музыка на ТНТ»
0.10 Драма «Порнографическая связь»

IV ПРОГРАММА

Телекомпания REN TV - ТВ-Мост

6.00 Музыкальный канал
6.30 «Тайны обреченных самолетов». Д/ф
7.00 Т/с «МЭШ»
7.30 «Приключения Папируса». М/с
8.00 «Пауэр рейнджерс, или Могучие рейнджеры». Т/с
8.30 «Вуншпунш». М/с
9.00 «Инспектор Гаджет». М/с
9.30 «24»
9.45 Мелодрама «Приключения Бенджамина Блэйка»
12.00 Телемагазин
12.30 «Снежный человек и другие монстры». Д/ф
13.30 «24»
13.45 «Не от мира сего». Д/ф
14.15 «Убойная сила». Т/с
15.30 «Инспектор Гаджет». М/с
16.00 «Вуншпунш». М/с
16.30 «Пауэр рейнджерс, или Могучие рейнджеры». Т/с
17.00 «Приключения Папируса». М/с
17.30 «24»
17.50 Т/с «Яго, темная страсть»
18.55 Х/ф «Путешествие к центру Земли»
19.55 «Убойная сила». Т/с
21.00 «Симпсоны». М/с
21.30 «24»
22.00 Фантастический триллер «Бермудский треугольник»
0.05 «Метро»
0.20 Боевик «Живым или мертвым»

Телекомпания ТВ-Центр

3.20 «Секретные материалы: расследование ТВЦ»
3.45 «Поздний ужин»
4.05 События
4.25 «Петровка, 38»
4.45 «Русский век»
5.25 Дневник Международного фестиваля искусств «Ялта-2002»
5.35 «Легенда о Сонной Лощине». Х/ф

V ПРОГРАММА

Телекомпания ТВ-3

11.00 Спортивно-развлекательный канал «ДвиЖЖение»
11.15 Новости спорта
13.00 МОТОТРИАЛ. Этап чемпионата мира
13.30 «РЫБОЛОВ»
14.00 АВТОСПОРТ. Гонки из серии «V-8 Star»
14.30 МУЗЫКАЛЬНЫЙ ТРЕК
15.00 ФУТБОЛ. Обзор чемпионата России. 14-й тур

рекламный журнал
КУЗБАССКАЯ ПАНОРАМА
2500 коммерческих предложений
спрашивайте в киосках "Кузбасспечати"
КУЗБАССКИЙ ЦЕНОВОЙ СПРАВОЧНИК
тел. (384-2) 35-06-66

16.00, 04.00 Велогонка «Тур де Франс»
16.30 «Анна Павлова». Х/ф, 5-я серия
18.00 ДНЕВНОЙ МАРАФОН
19.30 БОКС. Чемпионат Европы.
20.30 «Новости NTSC»
23.15 Фестиваль горных и приключенческих фильмов «Вертикаль». «Аляска - земля экстрима»
0.00 ВОЛЕЙБОЛ. Мировая лига. Мужчины. Нидерланды - Россия
1.30 «Дела футбольные». Обозрение
2.00 БОКС. Чемпионат Европы.
3.50 «Спорт-выбор»

VI ПРОГРАММА

Телекомпания ТВС

8.20 Премьера! «100 чудес света»: «В объятиях акул»
9.25 Т/с «ТАЙНЫЙ ЗНАК»
11.00 Новости
11.05 Место печати
11.20 Назло
11.25 Автомобильная программа «ABS»
11.35 Паутина
11.50 Тушите свет
12.05 Спорт
12.20 Место печати
12.35 Свободное время
12.50 Назло
13.00 Новости
13.25 Публичные люди
13.50 Свободное время
13.55 Т/с «МУЗЫКА ЕЕ ДУШИ»
15.00 Новости
15.25 Премьера м/с «Алекс»
15.55 Т/с «МУЗЫКА ЕЕ ДУШИ»
21.00 Новости
21.30 Публичные люди
22.00 Т/с «СЕРДЦА ТРЕХ»
23.00 Новости
23.35 Смотрите, кто пришел!
0.00 Т/с «ДЕТЕКТИВ НЭШ БРИДЖЕС»
1.00 Новости
1.50 «Без галстука» с Ириной Зайцевой
2.30 Триллер «ЛИФТ»
4.15 Публичные люди
4.40 Т/с «КЭНДИКЛУБ»

VII ПРОГРАММА

Телекомпания СТС - Кузбасс

6.00 Музыка
7.00 М/ф «ЛИСА ПАТРИКЕЕВНА», «ЗЕРКАЛЬЦЕ»
7.30 Включайся
8.30 М/ф
9.00 Музыка
9.30 Х/ф «АТАКА НА ОКТОБЕРФЕСТ»
12.00 «ЧАСТНЫЙ ДЕТЕКТИВ МАГНУМ». Т/с
13.00 Средь бела дня
14.00 «Тасманский дьявол». М/ф
14.30 «БЭТМЕН». М/ф
15.00 «ПРИКЛЮЧЕНИЯ ВУДИ И ЕГО ДРУЗЕЙ». М/ф
15.30 «БИТЛДЖУС». М/ф
16.00 «ЗЕНА - КОРОЛЕВА ВОИНОВ». Т/с
17.00 Комедия. «Чудеса науки»
17.30 Скрытая камера
18.00 «ЗАЧАРОВАННЫЕ». Т/с
19.00 Другие новости
19.15 Территория закона
19.30 «56-18-18». Прямой эфир
20.00 «Окна»
21.00 «ПУТЬ НАВЕРХ». Комедия
23.05 ДОБРЫЙ ВЕЧЕР С ИГОРЕМ УГОЛЬНИКОВЫМ
0.35 «БЕГСТВО ЭДДИ МЕЙКОНА». Боевик
2.15 Музыка

VIII ПРОГРАММА

Телекомпания НТВ

6.00 - 8.35 Утро на НТВ
8.50 «ПОЛИЦЕЙСКИЕ: ХРУСТАЛЬНЫЕ ГРАБИТЕЛИ». Т/с
10.00 Сегодня
10.20 Погода на завтра
10.25 Совершенно секретно
11.20 Служба спасения
12.00 Сегодня
12.20 Т/с «КРУЖЕВА»
14.00 Сегодня
14.05 «Продолжение следует...». «Это страшное слово - измена»
15.00 «Пепси-чарт». «Дискотека «Авария»
15.40 Криминал
16.00 Сегодня
16.30 Т/с «ОСОБЫЙ СЛУЧАЙ»
17.40 Т/с «ГРЯЗНАЯ РАБОТА»
18.40 Криминал
19.00 «Сегодня» с Петром Марченко
19.35 Т/с «УЛИЦЫ РАЗБИТЫХ ФОНАРЕЙ»
22.00 «Сегодня» с Петром Марченко
22.30 Комедия «УЛЕТНЫЕ ШАЛОПАИ-2»
0.35 «Все сразу!» Ночные развлечения
1.10 Триллер «СМЕРТЕЛЬНЫЙ ТРЕУГОЛЬНИК»
1.55 Кома

СУББОТА, 13 ИЮЛЯ

I ПРОГРАММА

6.45 Х/ф «Тетя Маруся», 1-я серия
8.00 Новости
8.10 Следствие ведет Колобков
8.30 «Ералаш»
8.45 Слово пастыря
9.00 Т/с «Собачье дело»
10.00 Новости
10.10 «Смехопанорама»
10.45 Смак
11.05 «Кумиры». Майя Менглет
11.35 Х/ф «Дело было в Пенькове»
13.30 Дисней-клуб: «Утиные истории»
14.00 Новости
14.10 «Папина гармонь». Памяти Геннадия Заволокина
14.35 Боевик «Один и без оружия»
16.05 Т/с «Беглец»
17.05 Песня года. Лето
18.00 Вечерние новости
18.20 Песня года. Лето
19.05 «Мы чье, дурачье...» Юмористическая программа Михаила Задорнова
20.00 «Кто хочет стать миллионером?» Телеигра
21.00 Время
21.30 Триллер «Бурная река»
23.35 Комедия для слабонервных «А как же Боб?»
1.30 Реальная музыка

II ПРОГРАММА

Канал «Россия»

7.30 Х/ф «Пробка в космосе»
8.45 Т/с «Повелитель зверей»
9.40 «Здоровье и жизнь»
10.15 «Военная программа»
10.30 «Золотой ключ»
10.50 «Доброе утро, страна!»
11.25 Т/с «Королева красоты, или Очень трудное детство»
11.50 «Сто к одному». Телеигра
12.45 Прикл. х/ф «Зорро»
14.25 Т/с «Комедийный коктейль»
15.00 ВЕСТИ
15.20 Х/ф «Медовый месяц»

ТВК представляет

17.00 Ваш выход. «Джаз у Старой крепости-2002»
17.20 Под знаком зодиака
17.45 Регион-42
18.00 «Есть мнение». Региональный телемост

Канал «Россия»

19.00 «Моя семья»
19.55 «Аншлаг»
21.00 ВЕСТИ
21.25 ЗЕРКАЛО
22.00 Драма «Тесты для настоящих мужчин»
23.30 Остросюжетный фильм «Тайна борта 25-16»
1.20 «Борис Моисеев в народной драме «Чужой»

III ПРОГРАММА

Телекомпания NTSC

6.00 Музыкальная программа
7.00 «Однажды вечером»
8.00 «Из жизни женщины». Дайджест
8.30 М/с «Рэдволл»
9.00 «Новости NTSC»
9.30 «10 вопросов NTSC»
10.00 Детектив «Версия полковника Зорина»
12.05 «Сегодначко» за неделю»
13.00 «Медицинское обозрение»
13.30 «Час Дискавери». «По следам медведя»
14.30 «Кино, кино, кино»
15.00 «Удивительные животные-3»
15.30 Т/с для подростков «Дикая Кэт»
16.00 М/с «Волшебный школьный автобус»
16.30 М/с «Рэдволл»
17.00 Т/с «Первая волна»
18.00 «Антология юмора с Михаилом Ашумовым»
19.00 «Советы от Тани»
19.25 Т/с «Сирены»
20.30 Комедия «Непридуманные истории»
21.00 М/с «Волшебный школьный автобус»
21.30 Музыка

ТВК представляет

22.00 Под знаком зодиака
22.25 «Шаг за горизонт». Живые камни
22.45 Музыкальная коллекция
23.05 Т/с «Ступени к славе»
0.00 Х/ф «Любовь прощает все»

IV ПРОГРАММА

Телекомпания REN TV - ТВ-Мост

7.15 «Лунатики». Д/ф
8.15 «В гостях у Тофика»
8.30 «Секретные материалы псов-шпионов». М/с
9.00 «Тик-герой». М/с
9.30 «Русалочка». М/с
10.00 «Гриффины». М/с
10.30 «Гриффины». М/с
11.00 «Щедрое лото»
11.45 «Мир спорта глазами «Жиллетт»
12.00 «Пароль - «Вечность». Т/с
13.00 «Не от мира сего». Д/ф
13.30 «24»
13.45 Криминальная драма «Я виноват»
15.40 «Очевидец»
16.15 «Маленькая политика». Ток-шоу
17.05 «Черепашки ниндзя: новая мутация». Т/с
18.00 Х/ф «Страна фей»
19.00 «Военная тайна»
19.30 Трагикомедия «Привет, артист!»
21.45 Приключенческий боевик «Доспехи Бога»
23.50 «24»
0.05 «Мутанты Икс». Т/с

Телекомпания ТВ-Центр

1.05 Боевик «Профессионал»
3.10 События
3.20 «Мода non-stop»
3.50 Дневник Международного фестиваля искусств «Ялта-2002»
4.00 «Шлягер XX века». Концертная программа
5.00 Х/ф «Страсть в пустыне»

V ПРОГРАММА

Телекомпания ТВ-3

13.00 Велогонка «Тур де Франс»
13.30 «Веселые старты»
14.00 «Дела футбольные». Обозрение
14.30 МУЗЫКАЛЬНЫЙ ТРЕК
14.45 Новости спорта
15.00 ФИЛЬМ - ДЕТЯМ. «Золотая цепь»
16.30 М/ф
16.50 «Гонки на выживание». Т/с, 7-я серия
18.00 БОКС. Чемпионат Европы.
23.00 «ГОЛмания». Обзор латиноамериканского футбола
0.00 ВОЛЕЙБОЛ. Мировая лига. Мужчины. Нидерланды – Россия
1.45 ТЕННИС. Турнир из серии АТП. 1/2 финала.
4.45 «220 ВОЛЬТ». Мир экстрима
5.15 «БЕРЕГИ АВТОМОБИЛЬ!»

VI ПРОГРАММА

Телекомпания ТВС

8.10 Премьера! «100 чудес света»: «Ночные хищники»
9.10 Триллер «Лифт»
10.55 «Крестьянин». Фильм о Михаиле Пуговкине
12.00 Фильм - детям. «СОЛЕНЫЙ ПЕС»
13.15 М/ф «Капля»
13.25 Автомобильная программа «ABS»
13.55 Т/с «МУЗЫКА ЕЕ ДУШИ»
15.00 Новости
15.25 Путеводитель
16.05 М/ф «Записки пирата»
16.15 Мелодрама «НЕ МОГУ СКАЗАТЬ «ПРОЩАЙ»
18.00 Т/с «ДЕТЕКТИВ НЭШ БРИДЖЕС»
19.00 Новости
19.25 «Киноцентр»
20.05 Паутина
20.15 Спорт
20.30 Ток-шоу «В нашу гавань заходили корабли»
22.00 «Дачники» с Марией Шаховой
23.00 Новости
23.50 «Помехи в эфире» с Виктором Шендеровичем
0.20 Комедия «СВАДЬБА В МАЛИНОВКЕ»
2.00 «Крестьянин». Фильм о Михаиле Пуговкине
3.00 Интерактивное музыкальное шоу «Земля - воздух»
4.30 Т/с «КЭНДИКЛУБ»

VII ПРОГРАММА

Телекомпания СТС - Кузбасс

6.00 Музыка
7.00 «КОРОЛЬ ДРОЗДОВИК». Фильм-сказка
9.00 Музыка
9.30 УЛИЦА СЕЗАМ
10.00 «ТАБАЛУГА». М/ф
10.30 «ПУЧЧИНИ». М/ф
11.00 «КАК ДЕЛА У МИМИ?». М/ф
11.25 «Азбука спроса»
11.30 «ЧАК ФИНН». Т/с
12.00 «ОХОТНИКИ ЗА ДРЕВНОСТЯМИ». Т/с
13.00 «ГОРЯЩАЯ ЗОНА». Т/с
14.00 МИРОВОЙ РЕСЛИНГ
15.00 «ЗЕНА - КОРОЛЕВА ВОИНОВ». Т/с
16.00 ПЕРВОЕ СВИДАНИЕ
17.00 Т/с «Московские окна»
18.00 Первенство России по футболу. «Кузбасс-Динамо» (Кемерово) - «Звезда» (Иркутск)
20.00 Звезды КВН на СТС-Кузбасс. Сборная Белорусского государственного университета
20.55 «Азбука спроса»
21.00 «ДАВАЙТЕ ВЫРУЧИМ ГАРРИ». Боевик
23.30 ОСТОРОЖНО, МОДЕРН-2
0.00 «ПО ЛЮБВИ ИЛИ РАДИ ДЕНЕГ». Романтическая комедия
2.05 ЗНАЙ НАШИХ!
2.30 Музыка

VIII ПРОГРАММА

Телекомпания НТВ

6.00 Анонс дня
6.05 Т/с «ГОЛУБОЕ ДЕРЕВО»
8.00 Сегодня
8.15 Детское утро на НТВ. «ДОКТОР АЙБОЛИТ»
9.30 Ох, уж эти дети!
10.00 Сегодня
10.15 Погода на завтра
10.20 Т/с «УЛИЦЫ РАЗБИТЫХ ФОНАРЕЙ»
11.20 «Квартирный вопрос». «Комната Алисы»
12.00 Сегодня
12.25 Х/ф «АННА КАРЕНИНА»
14.30 Путешествия натуралиста
15.05 Своя игра
16.00 Сегодня
16.30 «Продолжение следует...». «По следам настоящих мужчин»
17.25 Чистосердечное признание
17.50 «Женский взгляд». Надежда Бабкина
18.25 «Вы будете смеяться!» Клара Новикова
19.00 Сегодня
19.35 Т/с «Охота на золушку»
20.45 Боевик «ЧЕК»
22.55 Профессиональный бокс. Супербой: Олег Маскаев против Хасима Рахмана
23.55 Эротическая комедия «ИСТОРИЯ ВЕРШИТСЯ НОЧЬЮ»

МАГАЗИН
МИРАЖ-МАРКЕТ
ПРИГЛАШАЕМ ВСЕХ В
НОВЫЙ торговый зал
ДЕЙСТВУЮТ ЛЕТНИЕ СКИДКИ
КЕМЕРОВО: пр. Ленина, 82, тел.: (3842) 52-57-23

Новое лицо

И совсем иные горизонты междуреченского Банка МАКБИК

Междуреченский Банк МАКБИК (лицензия ЦБ РФ №2997), еще недавно обслуживавший местных клиентов в одном из южных районов Кузбасса, сегодня интегрирован в холдинг, на деле объединяющий предприятия угольной и металлургической промышленности нескольких регионов. Начав процесс регистрации холдинга "Углемет", владельцы Банка решили и ему придать профильное имя. В недалеком будущем ЗАО "Углеметбанк" будет обслуживать все финансовые потоки нового холдинга на территории Кузбасса, Урала и Башкирии. Однако полный комплекс финансовых услуг планируется предоставлять любым категориям клиентов. Владельцами ясно заявлена концепция строительства розничного банка. На вопросы редактора отдела экономического анализа газеты "Континент Сибирь" СЕРГЕЯ НИКИФОРОВА, посвященные стратегии развития «Углеметбанка», ответил его Генеральный директор СЕРГЕЙ БАБЕНКОВ.

- С чем связано переименование Банка?

— Переименование Банка МАКБИК в ЗАО "Углеметбанк" положит начало официальному формированию нашими акционерами холдинга, который объединит все предприятия группы "Южный Кузбасс - Углемет". Поскольку сегодня в деятельности любой кредитной организации ценится (а порой и требуется законами) прозрачность и открытость целей, любой действующий и потенциальный клиент нашего банка имеет право знать приоритетные направления его деятельности. И наше новое имя ясно говорит, что мы входим в холдинг, объединяющий предприятия угольной и металлургической промышленности, а также смежных отраслей.

Важно отметить, что мы сохраняем преемственность клиентской политики и стратегии развития. Сохраним и сформировавшийся в глазах общественности имидж надежного и высокотехнологичного банка. Для этого, разрабатывая символику «Углеметбанка», мы намеренно сохранили и фирменный цвет банка МАКБИК - зеленый.

- Расскажите о ваших учредителях и их амбициях на клиентском рынке. Ограничиваются их интересы территорией южного Кузбасса? В чем миссия банка?

— Угольные и металлургические предприятия группы "Южный Кузбасс - Углемет" на сегодняшний день рассредоточены на территориях Кузбасса, Урала и Башкирии. Участниками создаваемого холдинга разработана структура управления предприятиями, которая будет регулировать поставки сырья, сбыт продукции, решать вопросы модернизации оборудования, внедрения новых технологий, расширения или свертывания того или иного производства и т.д.

Акционеры банка - владельцы создаваемого сейчас холдинга "Углемет" - имеют весьма амбициозные планы на будущее, в том числе и относительно дальнейшего развития ЗАО "Углеметбанк". Перед ним поставлены две глобальные задачи: обслуживать предприятия группы, контролируя все финансовые потоки, и предоставлять полный спектр финансовых услуг всем остальным категориям клиентов.

- Как изменилась за последнее время клиентская база? Вы испытываете отток или приток "непрофильных" клиентов?

— Даже в условиях обострения конкуренции на банковском рынке клиентская база уверенно растет. Особенно заметным стал приток клиентов в 2001 году, когда была заявлена концепция открытого, розничного банка. Только за 2001 год на треть увеличилось число счетов юридических лиц, и почти на 36% возросли обороты по ним. За период с 01.01.01 по 01.06.02 в 4 раза выросли остатки по вкладам населения (в том числе по срочным - более чем в 2 раза). Мощный рост остатков по вкладам "до востребования" идет за счет активного внедрения пластикового проекта системы "Аккорд". Не прошло и года, как банк начал эквайринг, а число клиентов - владельцев пластиковых карт уже превысило 11,5 тысячи.

Существенно возросли объемы кредитования наших клиентов. Только за 2001 год кредитный портфель вырос в 7,5 раза. Начата также активная работа по кредитованию населения - как на потребительские нужды, так и на приобретение жилья.

- В I квартале 2002 года «Углеметбанк» (в то время еще МАКБИК) стал одним из наиболее динамично развивающихся банков Сибири: он занял 7-е место по приросту валюты баланса и переместился с 19-го на 7-е место по размеру собственных средств в рейтинге ведущих сибирских банков. Каковы планы дальнейшей капитализации банка?

— В ближайшее время Банк планирует увеличить размер собственных средств и войти в число 200 крупнейших банков России по размерам капитала. Капитализация будет происходить как за счет увеличения уставного фонда Банка через эмиссию акций, так и за счет привлечения дополнительных субординированных займов, а также за счет капитализации собственной прибыли.

- В результате успешной работы на кредитном рынке в 2002 году «Углеметбанк» (еще МАКБИК) попал в число наиболее рентабельных банков Сибири. Какова стратегия и приоритеты банка по формированию доходности? Оцените роль непроцентных доходов и расскажите, как банк будет добиваться операционной рентабельности.

— Наибольшую долю доходов Банка составляют процентные доходы от предоставленных кредитов и операций с ценными бумагами. При этом обеспечивается единая процентная политика, учитывающая региональные особенности клиентской базы. Несмотря на значительное увеличение числа клиентов, объема и видов банковских операций, доля непроцентных, и в частности комиссионных, доходов остается невысокой вследствие сохранения минимального уровня тарифов за услуги. Достигнув высокой рентабельности, Банк стремится поддерживать оптимальное соотношение между доходностью и ликвидностью. Действует централизованная система контроля, учета и управления рисками, а также управления финансовыми потоками. В настоящее время растут операционные расходы Банка, связанные с интенсивным строительством филиальной сети. Это ведет к снижению операционной рентабельности, и часть операционных расходов покрывается за счет процентных доходов. Однако в перспективе - по мере развития филиальной сети, расширения спектра услуг и объема операций - мы намерены обеспечить покрытие операционных расходов непроцентными доходами.

- Расскажите о планах строительства «Углеметбанка».

— Что касается перспектив, то кроме увеличения капитала, в ближайшее время мы намерены значительно расширить географию своего присутствия. В конце мая в ЦБ РФ был зарегистрирован и уже в июне начал работу Челябинский филиал ЗАО "Углеметбанк". Крупный металлургический комбинат - ОАО "Мечел", как юридическое лицо, и его сотрудники (численность которых - около 28 тысяч), как физические лица, станут первыми клиентами «Углеметбанка» в Челябинске. Кроме того, сейчас решается вопрос, какую карту целесообразнее эмитировать на Урале. Менеджмент банка склоняется к проекту системы "VISA".

Далее по плану - открытие филиала в Москве. На данном этапе мы уже нашли помещение, заключили договор на его охрану и начали работы по ремонту и приведению кассового узла в соответствие с требованиями Центрального банка. Московский филиал мы планируем открыть к концу 2002 года. Параллельно ведется работа по открытию филиала в близлежащем городе Мыски, изучается возможность открытия подразделений в городах Орске и Белорецке, где также сосредоточены крупные предприятия, принадлежащие акционерам.

Совершенствование качества предоставляемых услуг, расширение их спектра с учетом интересов всех категорий действующих и потенциальных клиентов, привлечение средств населения, реализация уже имеющихся и новых социальных и благотворительных проектов, а также другие, не менее интересные и важные задачи стоят сегодня перед руководством Банка.

Сергей НИКИФОРОВ.
Газета «Континент-Сибирь»
от 7 июня 2002 года (№20).

ВОСКРЕСЕНЬЕ, 14 ИЮЛЯ

I ПРОГРАММА

6.45 Х/ф «Тетя Маруся», 2-я серия
8.00 Новости
8.10 Армейский магазин
8.40 Дисней-клуб: «Тимон и Пумба»
9.05 Т/с «Собачье дело»
10.00 Новости
10.10 «Непутевые заметки»
10.30 Пока все дома
11.05 Документальный детектив. «Дело Григория Пасько»
11.35 Мелодрама «Любовь по заказу»
13.15 «Ералаш»
13.30 Дисней-клуб: «Микки Маус и его друзья»
14.00 Новости
14.10 Живая природа. «Царство русского медведя»
15.10 «Большие родители»
15.40 Юмористическая программа «Сами с усами»
16.10 Т/с «Беглец»
17.05 Детектив «Выстрел в спину»
18.50 Боевик «Абсолютная власть»
21.00 Времена
22.05 Комедия «Голый пистолет 33 1/3»
23.35 «На футболе» с Виктором Гусевым
0.05 Триллер «Беги»

II ПРОГРАММА

Канал «Россия»

7.20 Фильм - детям. «Додумался, поздравляю!»
8.40 «Верните Рекса». М/ф
8.55 Т/с «Повелитель зверей»
9.50 «Русское лото»
10.40 «ТВ Бинго-шоу»
11.10 Т/с «Королева красоты, или Очень трудное детство»
11.40 «Сам себе режиссер»
12.35 «Городок». Дайджест
13.05 Комедия «Курьер»
15.00 ВЕСТИ
15.20 «Вокруг света»
16.10 «Диалоги о животных»
17.15 «ХА». Маленькие комедии
17.25 Авантюрная комедия «Встретимся на Таити»
19.15 Комедия «Бадди»
21.00 ВЕСТИ НЕДЕЛИ
21.55 «Аншлаг»
23.00 Остросюжетный х/ф «Пальметто»
1.15 «Спорт за неделю»
2.15 Т/с «Твин Пикс»

III ПРОГРАММА

Телекомпания NTSC

6.00 Музыкальная программа
7.00 Ток-шоу «Страсти»
8.00 «Из жизни женщины». Полезные советы
8.30 М/с «Рэдволл»
9.00 Т/с для подростков «Дикая Кэт»
9.30 Познавательная программа «Фантастические существа»
10.00 Приключенческий х/ф «Похищение чемпиона»
12.15 Ток-шоу «Страсти»
13.15 «Встреча с...» Лариса Черникова
14.00 «Чудеса кино»
14.30 М/с «Боб и Маргарет»
15.00 Познавательная программа «Фантастические существа»
15.30 Т/с для подростков «Дикая Кэт»
16.00 М/с «Волшебный школьный автобус»
16.30 М/с «Рэдволл»
17.00 Т/с «Первая волна»
18.00 Фантастический боевик «Второе прибытие»
20.30 Комедия «Непридуманные истории»
21.00 М/с «Волшебный школьный автобус»
21.30 «Однажды вечером»
22.35 М/с «Боб и Маргарет»
23.10 Ночной канал «Для тех, кому за полночь...»
1.15 Комедия «Непридуманные истории»

IV ПРОГРАММА

Телекомпания REN TV - ТВ-Мост

7.15 «Снежный человек и другие монстры». Д/ф
8.15 «В гостях у Тофика»
8.30 «Секретные материалы псов-шпионов». М/с
9.00 «Тик-герой». М/с
9.30 «Русалочка». М/с
10.00 «Симпсоны». М/с
11.00 «Щедрый миг»
11.45 «1/52»
12.00 «Мутанты Икс». Т/с
13.00 «Военная тайна»
13.30 «24»
13.45 Криминальный детектив «Я виноват-2»
15.55 «Очевидец»
16.30 Т/с «Агентство»
17.05 «Черепашки ниндзя: новая мутация». Т/с
18.00 Х/ф «Страна фей»
19.00 «Дорога к храму»
19.30 Авантюрная комедия «Племянник, или Русский бизнес-2»
21.30 Приключенческий х/ф «Доспехи Бога-2»
23.55 «24»
0.10 Т/с «Секретные материалы»
1.10 Т/с «Удивительные истории»
1.40 Ночной музыкальный канал

Телекомпания ТВ-Центр

3.20 События
3.30 «Спортивный экспресс»
4.00 Церемония закрытия Международного фестиваля искусств «Ялта-2002»

V ПРОГРАММА

Телекомпания ТВ-3

13.00 Велогонка «Тур де Франс»
13.30 «Кабум Казум»
14.00 «ПЛАНЕТА ФУТБОЛ». Тележурнал
14.30 МУЗЫКАЛЬНЫЙ ТРЕК
14.45 Новости спорта
15.00 ФИЛЬМ-СКАЗКА «Лебединое озеро»
16.30 М/ф
16.50 «Гонки на выживание». Т/с, 8-я серия
18.00 БОКС. Чемпионат Европы.
23.00 ТЕННИС. Турнир из серии АТП. Финал.
1.00 Программа О.С.П.-студии «НАЗЛО РЕКОРДАМ?!»
1.30 «Нокаут». Новости профессионального бокса
2.00 Шоу футбольной Европы. Телеобозрение
3.15 Пляжный волейбол. Этап «Гран-при»
3.45 Джаз-квартет «ФОНОГРАФ»
4.45 «БЕРЕГИ АВТОМОБИЛЬ!»

VI ПРОГРАММА

Телекомпания ТВС

8.05 Премьера! «100 чудес света». «Тивай: остров обезьян»
9.05 «Дачники» с Марией Шаховой
10.05 «Земля - воздух»
11.35 «Киноцентр»
11.50 Комедия «СВАДЬБА В МАЛИНОВКЕ»
13.25 Советы профессора Чайникова
13.55 Т/с «МУЗЫКА ЕЕ ДУШИ»
15.00 Новости
15.25 Завтрак с Соловьёвым
16.00 М/ф «Пластилиновая ворона»
16.10 Комедия «ШОФЕР ПОНЕВОЛЕ»
18.00 «Пестрая лента»
19.00 Новости
19.25 Интернет-программа «Большая паутина»
20.00 Премьера! «100 чудес света». «Ласковые гиганты»
21.05 Мелодрама «АРОМАТ ЛЮБВИ ФАНФАН»
23.00 «Итоги» с Евгением Киселевым
0.50 Х/ф «КЛАССИК»
2.55 Премьера криминального х/ф «ЯРДЫ»

VII ПРОГРАММА

Телекомпания СТС - Кузбасс

6.00 «РАБОТНИК ПО НАЙМУ». Вестерн
8.00 Один в кубе
8.30 ОТРАЖЕНИЕ
9.00 Музыка
9.30 УЛИЦА СЕЗАМ.
10.00 «Флиппер и лопака». М/ф
10.30 «НИК И ПЕРРИ». М/ф
11.00 «НЯНЯ-МУМИЯ». М/ф
11.30 «ЧАК ФИНН». Т/с
12.00 «ОХОТНИКИ ЗА ДРЕВНОСТЯМИ». Т/с
13.00 «ГОРЯЩАЯ ЗОНА». Т/с
14.00 ДАВАЙТЕ ЖИТЬ ОТЛИЧНО
14.30 ЗНАЙ НАШИХ!
15.00 ПОЛНОЕ МАМАДУ!
15.30 СДЕЛАЙ МНЕ СМЕШНО
16.00 МОЛОДОЖЕНЫ
16.30 ШОУ-БИЗНЕС С АНФИСОЙ ЧЕХОВОЙ
17.00 «Московские окна». Т/с
18.00 Музыка
18.30 Осторожно, модерн-2
19.00 «ВКУС К УБИЙСТВУ». Криминальная драма
21.00 «ПОВЕЛИТЕЛЬ ЗВЕРЕЙ. ГЛАЗ БРАКСУСА». Боевик
23.00 «ДВОЙНИК». Боевик
0.35 МИРОВОЙ РЕСЛИНГ
1.30 «ФРАНКЕНШТЕЙН И ЧЕЛОВЕК-ВОЛК». Фильм ужасов
2.45 Музыка

VIII ПРОГРАММА

Телекомпания НТВ

6.00 Анонс дня
6.05 Т/с «ГОЛУБОЕ ДЕРЕВО»
8.00 Сегодня
8.15 Прикл. х/ф «ПЯТНАДЦАТИЛЕТНИЙ КАПИТАН»
9.30 «На старт!» Воскресное развлекательное шоу
10.00 Сегодня
10.15 Погода на неделю
10.20 Т/с «УЛИЦЫ РАЗБИТЫХ ФОНАРЕЙ»
11.25 «Растительная жизнь»
12.00 Сегодня
12.25 Х/ф «Поезд вне расписания»
14.05 Вкусные истории
14.25 Все сразу!
15.00 Своя игра
16.00 Сегодня
16.25 Ток-шоу «Принцип «Домино». «Мат и быт»
17.30 «Фамильная рулетка». «Очная ставка»
18.00 «Шоу Елены Степаненко». Юмористическая программа
19.00 Сегодня
19.30 Т/с «Идеальная пара»
20.40 Боевик «КИКБОКСЕР-3»
22.35 «Что? Где? Когда?» Лучшие игры
0.00 Триллер «ЧЕЛОВЕК ИЗ ПЕПЛА»
0.55 «Пепси-чарт». «Дискотека «Авария»

СБЕРЕГАТЕЛЬНЫЙ БАНК РОССИЙСКОЙ ФЕДЕРАЦИИ
КЕМЕРОВСКОЕ ОСБ №8615
ХРАНЕНИЕ ЦЕННОСТЕЙ В ИНДИВИДУАЛЬНЫХ СЕЙФАХ!
пр.Октябрьский, 53
понедельник-четверг: 9.00-16.30
пятница: 9.00-15.30
пр.Молодежный, 9
понедельник-пятница: 9.00-19.00
суббота: 9.00-16.00
35-15-29 31-65-75
основан в 1841 году
Генеральная лицензия Банка России №1481

Общество с ограниченной ответственностью страховая компания «Коместра-Регион»
Лицензия № 3299 Д выдана 10.04.2001
г. Киселевск, ул. Советская, 10,
тел. 6-42-76, 6-48-33, факс 6-48-32

БАЛАНС на 01.01.2002 г.

тыс. руб.

АКТИВ	на начало года	на конец года
Нематериальные активы	7	6
Инвестиции	7190	8105
Дебиторская задолженность по операциям перестрахования		78
Дебиторская задолженность по операциям страхования, сострахования	353	3630
Доля перестраховщиков в страховых резервах	3437	9210
Прочие активы	1746	1660
• Запасы	14	75
• Основные средства	1139	1235
• Денежные средства	593	344
БАЛАНС	**12733**	**22689**

ПАССИВ	на начало года	на конец года
Уставной капитал	7373	7373
Непокрытый убыток прошлых лет	(8)	
Непокрытый убыток отчетного года		(2)
Страховые резервы	5306	15275
Кредиторская задолженность по операциям перестрахования	25	
Прочая кредиторская задолженность	37	43
БАЛАНС	**12733**	**22689**

Отчет о прибылях и убытках страховой организации

тыс. руб.

Наименование показателя	За отчетный период	За аналогичный период прошлого года
I. Страхование жизни		
Страховые взносы (премии)	919	381
Доходы по инвестициям	203	210
Оплаченные убытки	(618)	(421)
Изменение резерва по страхованию жизни	(377)	(248)
Результат от операций по страхованию жизни	**127**	**(78)**
II. Страхование иное, чем страхование жизни		
Страховые взносы (премии) — всего	87889	15691
Страховые премии, переданные перестраховщикам	(65852)	(11046)
Изменение резерва незаработанной премии	(2250)	(384)
Состоявшиеся убытки (страховые выплаты)	(15968)	(3111)
Изменение резерва убытков	(1569)	(400)
Расходы по ведению страховых операций	(1847)	(182)
Результат от операций по видам страхования иным, чем страхование жизни	**403**	**568**
III. Прочие доходы и расходы, не отнесенные в разделы I и II		
Доходы по инвестициям	21	20
Управленческие расходы	(579)	(443)
Операционные доходы	170	
Операционные расходы	(88)	(59)
Прибыль (убыток) отчетного периода	54	8
Налог на прибыль	(56)	(10)
Отвлеченные средства		(6)
Нераспределенная прибыль (убытки) отчетного периода	**(2)**	**(8)**

Генеральный директор Д. В. Корж
Главный бухгалтер О. А. Халитова

Достоверность баланса за 2001 год подтверждена аудиторской фирмой ООО «Центр-Аудит». Лицензия на аудит страховщиков № 001888 от 2 ноября 1999 г. Аудиторское заключение дано 14 мая 2002 г.
Бухгалтерская отчетность представлена в городской отдел статистики по г. Прокопьевску.

БАЛАНС
закрытого акционерного общества страховой компании «Коместра-Центр»
на 01.01.2002 г.
(лицензия Министерства финансов № 1632 Д, 4350 Д)

тыс. руб.

АКТИВ	на начало отчетного года	На конец отчетного периода
Нематериальные активы	9	3
Инвестиции	48767	50066
Доля перестраховщиков в страховых резервах	1734	6788
Дебиторская задолженность по операциям страхования, сострахования	3996	1433
Дебиторская задолженность по операциям перестрахования	150	103
Прочие дебиторы	4312	96
Прочие активы	878	87
• запасы	15	
• денежные средства	863	87
БАЛАНС	**59846**	**58576**

ПАССИВ	на начало отчетного года	на конец отчетного периода
Уставный фонд	6000	6000
Добавочный капитал	10560	10560
Непокрытый убыток прошлых лет	(605)	(605)
Непокрытый убыток отчетного года	-	(333)
Страховые резервы	42840	41860
Кредиторская задолженность по операциям страхования, сострахования	31	-
Кредиторская задолженность по операциям перестрахования	-	48
Займы и кредиты	1000	785
Прочие кредиторы	20	261
БАЛАНС	**59846**	**58576**

Отчет о прибылях и убытках страховой организации

тыс. руб.

Наименование показателя	за отчетный период	за аналогичный период прошлого года
I. Страхование жизни		
• страховые взносы (премии)	1273564	13392
• по рискам, переданным в перестрахование	(1272500)	(34)
• доходы по инвестициям	127	25
• оплаченные убытки (страховые выплаты)	(7969)	(31155)
• доля перестраховщиков	45	282
• операционные расходы	(18)	(30)
• изменение резерва по страхованию жизни	3775	11633
Результат от операций по страхованию жизни	**(2976)**	**(5887)**
II. Страхование иное, чем страхование жизни		
• страховые взносы	48019	34252
• по рискам, переданным в перестрахование	(45260)	(5174)
• изменение резерва незаработанной премии	(372)	(8232)
• состоявшиеся убытки, страховые выплаты	(717)	(13680)
• изменение резерва убытков	2631	(1321)
• операционные расходы	(372)	(12)
Результат от операций по видам страхования иным, чем страхование жизни	**3929**	**5833**
III. Прочие доходы и расходы, не отнесенные в разделы I и II		
• управленческие расходы	(982)	(2126)
• операционные доходы		2086
• операционные расходы		(72)
• прибыль до налогообложения	(29)	(166)
• налог на прибыль	(304)	
Прибыль (убыток) от страховой и финансово-хозяйственной деятельности	**(333)**	**(166)**

Генеральный директор Е. П. Майборода
Главный бухгалтер Т. П. Артемьева

Достоверность баланса за 2001 год подтверждена аудиторской фирмой ООО «Центр-аудит» г. Новосибирск. Лицензия на аудит страховщиков № 001888 от 2 ноября 1999 г. Аудиторское заключение дано 14 мая 2002 г.

домашняя оранжерея

Отдыхает взгляд на зелени

Сейчас на дворе лето, и вроде бы не стоит говорить о комнатных цветах, довольно тех, что имеем на садовом участке. Но ведь часть жизни - и немалую - мы проводим в помещениях, будь то жилище или рабочее место, стандартная планировка которых действует утомляюще.

Не так давно ученые ввели понятие "видеоэкология". Так назвали область знаний, выясняющих взаимоотношения людей с тем, что находится перед их глазами. Исследования показали: когда человек находится в однообразном пространстве, будь то однотипные здания, монотонная дорога с одинаковыми рядами деревьев, однообразные аудитории или учебные классы, он испытывает чувство дискомфорта. Кстати, эти рекомендации еще в 60-е годы учли парковые дизайнеры Европы. Доводилось читать, что в городах и поселках Бельгии, например, однородных посадок нет совсем. Чаще это прерывающиеся через каждые 8-12 метров сложные насаждения - то золотистая бузина, ива, тамарикс вперемежку с елью, сосной, падубом, то массивы розы морщинистой, перемежающиеся с буддлеей, снежником, туей, барбарисом. Такая смена зрительных дорожных впечатлений меньше утомляет и водителей машин, и пассажиров.

Закрытые помещения, где подолгу находятся люди (офисы, классы, аудитории, залы заседаний), специалисты по видеоэкологии советуют оформлять композициями из живых растений, а если размеры комнаты не позволяют, поместить хотя бы одно. Даже неосознанное созерцание "зеленого" пятна благотворно влияет на человеческую психику. Только при этом следует учесть - растение должно быть ухоженным, здоровым; чахлый экземпляр, равно как увядающий букет, такого эффекта не произведет.

Несколько советов тем, кто намерен завести новое растение. Во-первых, важно знать его облик - будет ли это в будущем солидное деревце или малый кустик.

К группе растений-деревьев относятся фикусы каучуконосный и Бенджамина, цитрусовые, шеффлеры, кротоны. Но при этом многое зависит от условий выращивания; они могут быть и солидными, занимающими много места, и крохотными, сформированными по типу бонсай.

Кустовые растения подразделяются на компактные, например пеперомии, и раскидистые, как абутилон; одни можно подрезать (пеларгония, колеусы), другие сами создают очень эффектные кустики - бегонии королевские, маранты, строманты.

Самостоятельную группу образуют ампельные растения (аспарагус Шпренгера, калумнеи, очиток Моргана, фиттонии, ампельные бегонии) и лианообразные, к которым относятся сциндапсусы, филодендроны, плющ восковой, пассифлоры и роэциссусы. В оформлении помещений эту группу используют двояко - или "разрешают" бродить по стенам, или устраивают вертикальные, различных форм опоры, или используют как почвопокрывные.

Цветы розеточной формы (сенполии, глоксинии, примулы, хавортии, некоторые сансевиерии, алоэ) хороши для малых помещений. Самим им места требуется чуть, зрительный же эффект столь благотворен, как от созерцания крупного растения.

Словом, какое бы горшечное растение вы ни выбрали, все во благо. Только важно не переусердствовать, помните, что в растениях постоянно происходит процесс фотосинтеза - это образование необходимых для жизни органических веществ за счет энергии солнца. Растения дышат, причем днем они поглощают углекислый газ, выделяя кислород, которого может оказаться в излишке; ночью же они питаются кислородом. Так что в помещении, где недостаток света, или спальнях желательно ограничить количество горшечных культур.

Несколько слов о летнем уходе за домашними зелеными питомцами.

Сейчас можно высевать семена гибридной цинерарии (сроки с июня по август включительно) и примулы малакандес. Делать это лучше не в одно время, а с растяжкой по срокам, с тем чтобы цветение также оказалось раздвинутым. Укоренившиеся сеянцы цикламенов следует перевалить в горшочки диаметром до 12 см, при этом следите, чтобы клубенек на одну треть выступал из земли.

Зацветающие глоксинии оберегайте от солнечных лучей, регулируйте увлажненность почвы, не допуская пересыхания, но и не заливая растения.

Не забудьте "напитать" кактусы и суккуленты солнцем, приучать к яркому свету их надо постепенно, чтобы не получилось ожогов.

По-прежнему следует следить за чистотой горшечных культур. Раз в неделю вечером следует провести тщательное опрыскивание, а если вдруг появились вредители (тля, клещ, белокрылка, щитовка, мучнистый червец), надо сделать обмывание табачным настоем или препаратом антитлин с добавлением зеленого или хозяйственного мыла.

Поливы вести обильные утром или вечером. Хорошо растущим экземплярам требуется дополнительное питание - раз в две недели их угостите настоем коровяка (1:10) или 0,1-0,2-проц. раствором полного минерального удобрения.

Необходимы и регулярные рыхления почвы, что значительно улучшает дыхание и питание растений, способствует накоплению и сохранению влаги.

Если вы не пересаживали растение весной, нужно, сняв верхний слой старой земли, подсыпать свежую. Этим вы несколько раскислите почву в горшке, дадите питомцу дополнительное питание.

На балконе, постепенно приученные к прямым солнечным лучам, хорошо себя чувствуют пальмы, абутилоны, пеларгонии, гибискусы. А вот папоротники, бегонии, все семейство гесперивых лучше оставить в комнате, в солнечный день даже слегка притеняя; поливы и подкормки им дают только под корень.

Ольга РАДОСТЕВА,
заведующая отделом растениеводства городской станции юннатов.
Кемерово.

Хоть поверьте, хоть проверьте

Говорят, что толстянка в доме - это верная примета того, что не будут переводиться деньги. В Китае, например, для улучшения финансового положения ее ставят рядом с апельсиновым деревом и цветущей хризантемой. Если же толстянка собирается зацвести, ее владельца ожидает прямо-таки мешок денег.

Приметы приметами, но то, что толстянка благодаря своим округлым листьям и кроне обладает положительной энергетикой, доказано научно.

интересно!

На гряде растет петица

Выращивать на грядках только картошку-моркошку да лук на окрошку мне показалось скучным, и я решил разводить грибы. Дело, конечно, тоже не новое, но довольно редкое и интересное.

Сказано - сделано. Начал с грибов вешенок. В лесу разыскал подходящее дерево - рябину, отжившую свой век, на которой гнездились вешенки. Вырезал полено, точнее, чурбак, где росли грибы. Зимой держал чурбак в погребе, упаковав его в полиэтиленовый мешок, а весной увез на огород.

Когда вез бревно (а оно вызывающе торчало из рюкзака), на меня с недоумением косились дачники. Один не выдержал:

- Куда ты, мужик, гнилое бревно прешь? Оно же гореть не будет. Сходил бы в рощу за огородом, там дров сколько хочешь, березовых...

Можно было бы возразить чересчур догадливому советчику, что рушить соседние с огородами рощи нельзя, а также объяснить, что "гнилое" бревно я везу вовсе не на дрова, а для разведения вешенок. Но ни возражать, ни разъяснять ничего не хотелось. И я просто молча вез свое бревно, поглядывая то в окно, то на бревно, в котором крепким сном спала грибница вешенки.

Между прочим, грибы на моем участке уже имелись. Где была куча перегноя, выскочили навозники. Многие ими брезгуют, а зря. Гриб очень нежный, вкусный, а главное - ранний. Еще больше порадовало появление малопопулярной среди грибников петицы.

Этот гриб растет на унавоженном (перегнойном) дерне тесной группой, шаровидными, а после чашевидными формациями (апотециями). На вкус и запах петица похожа на сморчок или строчок и употребляется в жареном виде.

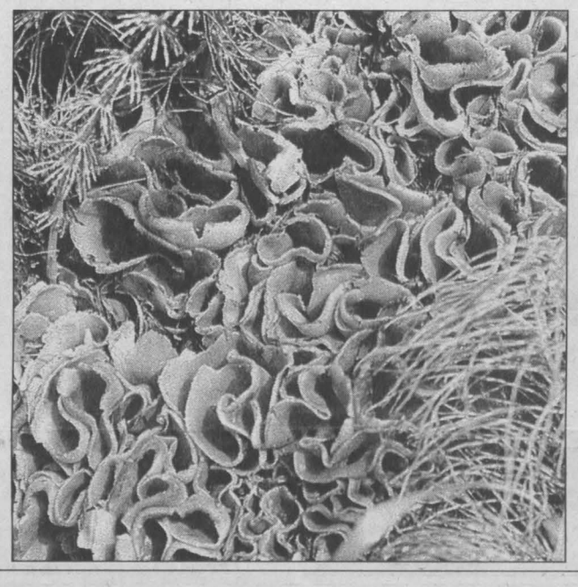

Откушав самоходом поселившиеся у меня в огороде грибы, я с нетерпением жду вешенок. И строю планы, как привлечь другие виды лесных гостей.

У соседа на участке растет молодая сосенка. Думаю: "Что если уговорить его еще на березку да осинку...". Тогда, возможно, крепыши-подберезовики с подосиновиками заглянут, а то и белый гриб облюбует местечко для проживания, а уж шампиньоны в таком "леске" обязательно должны появиться.

А пока буду кушать петицу.

Николай КАРЕВ.
Фото **автора.**

Грибов на земле - великое множество, большинство из 60 тысяч видов представлено грибами микроскопических размеров, крупных же, то есть различимых глазом, примерно 6 с половиной тысяч видов. Многие из них человек издавна употребляет в пищу. Однако в разных странах, у разных народностей исторически, в силу специфических особенностей местных разновидностей тех или иных видов или условий их произрастания сложились несходные как объективные, так и субъективные представления об их съедобности.

Гриб с негодной репутацией

Возьмем, к примеру, шампиньоны. Не в каждой местности они почитаются за съедобные. Причина, видимо, в том, что в этом семействе есть "паршивая овца" - ядовитый, вызывающий отравления шампиньон желтокожий, весьма схожий с шампиньоном полевым. И похвальная осторожность в обращении с грибами перешла в предвзятость, от шампиньонов предпочитают отказываться.

Неважная репутация и у грибов с неблагозвучным названием навозники. Их несколько видов, все быстрорастущие и с короткой жизнью плодовых тел - за считанные часы они успевают вырасти, сформироваться и погибнуть, превратившись в черную кашеобразную массу. Растут они чаще на навозе, богатой гумусом почве, не брезгуют древесиной. Плодовые тела располагаются поодиночке или небольшими пучками.

Навозник белый съедобен, разумеется, пока молод и свеж. А вот навозники серый и мерцающий могут вызвать отравление, если вместе с жаренкой из них потребить алкоголь. Но причиной тому не ядовитость грибов, а содержащееся в них вещество, останавливающее в организме разложение алкоголя на стадии ацетальдегида. Так что трезвенники могут без опаски использовать их в пищу.

Тамара ДМИТРИЕВА.

1. Навозник белый, лохматый имеет белую цилиндрическую шляпку диаметром 3-6 см, с крупными чешуйками и верхушкой с охряным оттенком. Пластины белые, затем розовые, позже расплывающиеся в черную массу. Ножка высокая, 10-20 см, диаметром от 0,7 до 1,5 см, белая, с кольцом. Мякоть шляпки белая, затем красноватая, позже черная, мякоть ножки белая.

2. Навозник серый - шляпку имеет серую или серо-коричневую бороздчатую, диаметром 3-8 см. Пластины белые, затем черные. Ножка длиной 8-12 см, в диаметре 1-2 см.

3. Навозник мерцающий имеет бороздчатую шляпку диаметром 2-4 см от охряного до коричневого цвета с блестящими белыми зернами. Ножка коротковатая, 3-4 см, в диаметре 0,3-0,5 см, беловатая.

по вашей просьбе

Если портит землянику клещ

В прошлый сезон я заметила, что с посадками виктории неладно: кустики перестали развиваться, как будто съеживаются, листья скручиваются, усы не растут. Цветоносов считай что и нет, а если появляются, то слабые, цветочки лежат на земле, ягоды не завязываются. Беда эта так быстро распространилась, что за лето относительно здоровыми остались посадки только в одном углу. Осенью все больные кустики выкопали, подсадили новые. Однако история повторилась - непонятная болезнь продолжает угнетать викторию. Что нынче урожая не дождемся - это уже ясно, может статься, не будет его и в будущем, если не принять меры. Вся надежда на вас, подскажите, что за напасть привязалась и как от нее избавиться.

Фаина ШТУКИНА.
Кемерово, пос. Ясногорский.

Людмила Романовна АНЮТИНА, специалист областной станции защиты растений, к которой мы обратились за консультацией, сообщила следующее.

Судя по описанию, земляника поражена клещом, хотя схожие признаки (кусты мельчают, листья морщинятся, укорачиваются цветоносы, ягоды отсутствуют либо приобретают уродливую форму и преждевременно засыхают) имеют и вирусные, микоплазменные болезни. Чтобы поставить точный диагноз, нужно видеть растение. И если садовод привезет его к нам, на станцию (Кемерово, ул. Коломейцева, 3-21; работаем с 8 до 17 часов, с 12 до 13 часов - обеденный перерыв), получит исчерпывающую информацию.

Но поскольку в нынешнем сезоне отмечается повышенное расселение клеща, чему способствует повышенная влажность, подробно расскажем именно об этом вредителе.

Земляничный клещ настолько мал, что увидеть его невооруженным глазом почти невозможно. Тело самки длиной около 0,2 мм, продолговато-овальное, слегка прозрачное (кстати, клещ так и именуется - земляничный прозрачный), вначале белое, а затем со стекловидным, желтоватым или коричневатым оттенком. Самец в 1,5 раза меньше самки, тело имеет более округлое, яйцевидно-овальной формы. Яйца совсем уж микроскопические, равно как и личинки - белые, с овально-вытянутым телом и морщинистой кожей, шестиногие.

Поврежденные молодые листья сморщиваются, приобретают желтовато-масляничный оттенок и обычно отмирают. Кусты мельчают, становятся карликовыми. Лишь первые листья достигают обычных размеров, но и они морщинистостью отличаются от здоровых.

Угнетение растений особенно сильно проявляется во второй половине лета. Плодоношение поврежденных растений резко снижается, зимой они часто погибают.

Зимуют самки у основания черешков листьев. Весной, вскоре после возобновления роста земляники, клещи перемещаются на молодые листья и откладывают яйца. Плодовитость одной самки до 15 яиц. Вскоре появляются личинки, а затем летнее поколение клещей. Число поколений различно - от двух-трех за сезон до четырех-пяти, накладывающихся друг на друга. Обильному расселению вредителя способствует влажная теплая погода. На зимовку клещ уходит при снижении температуры до 12 градусов.

Заражение плантации происходит чаще всего посредством посадочного материала - основная масса вредителей оккупирует молодые розетки на усах земляники и вместе с рассадой путешествует с одного участка на другой. Отсюда вывод - на ремонт плантаций надо брать только здоровый посадочный материал. При подозрении на зараженность рассады обязательно провести ее обработку. Для этого рассаду погружают на 13-15 минут в воду, нагретую до 45 градусов, а затем ее охлаждают в холодной и раскладывают для просушивания в тени на один-два часа. Перед термическим обеззараживанием необходимо проверить термометр (в кипящей воде он должен показывать 100 градусов Цельсия) и хорошо "укутать" посуду для прогревания. Добавлять кипяток во время обеззараживания нельзя во избежание гибели рассады.

Прошедшую термообработку рассаду высаживают на доращивание на специальную грядку на расстояние между растениями примерно 4-5 см, притеняют и поливают. Эта операция проводится не позже середины-конца августа с тем чтобы прогретая рассада хорошо окрепла и ушла в зиму с тремя-четырьмя листочками. Весной следующего года рассаду высаживают на постоянное место.

Что же касается борьбы с вредителем на действующей плантации, то следует рано весной, при отрастании первых листьев земляники, тщательно, смачивая нижнюю сторону листовой пластины и черешки листьев, опрыснуть посадки фосбицидом или карбофосом, строго следуя прилагаемой к препаратам инструкции. В период вегетации, то есть перед началом цветения, можно применить фитоверм. Во время цветения и до сбора урожая никаких опрыскиваний не проводят.

Осенью, после сбора урожая, обработку повторяют; если участок сильно заражен, предварительно проводят скашивание листьев, которые затем уничтожают. Подкошенные растения нужно поливать, рыхлить почву около них, с тем чтобы земляника отросла и подготовилась к зимовке.

Записала
Тамара МАЛЫШКИНА.

защита растений

Спасать урожай надо сегодня

Непрекращающиеся осадки, высокая влажность воздуха, умеренная температура создали условия для развития болезней сельскохозяйственных культур. Если не принять мер сегодня, можно вообще остаться без урожая, потому что уже наблюдается проявление пероноспороза лука, пятнистостей томатов, бактериоза огурцов, парши яблони, серой гнили земляники и других заболеваний, к тому же массовое развитие имеют тли, слизни, мокрицы. Что нужно предпринять, чтобы в какой-то мере обезопасить растения?

При появлении первых пятен фитофтороза на томатах необходимо оборвать пораженные листья и плоды, после провести обработку агатом-25 с интервалом в 20 дней, расходуя 3 л раствора на 100 кв. м. Или раствором чеснока с интервалом 10 дней, для чего 1 стакан пропущенного через мясорубку чеснока и 1 г марганцовки размешивают в 10 л воды и опрыскивают посадки, расходуя 0,5 л на 1 кв. м. Можно применить и раствор такого состава: взять 1 л молока, 3-5 г борной кислоты и 40 капель йода, долить водой до 10 л. Возможно опрыскивание 1-проц. бордоской жидкостью.

Если же заболевание будет прогрессировать, придется использовать один из фунгицидов: оксихом, картоцид, купроксат; последнюю обработку ими заканчивать за 20 дней до сбора урожая.

Для повышения устойчивости томатов к болезням, ускорения созревания плодов необходимы подкормки: на 10 л воды - 300 г двойного суперфосфата, литровую банку древесной золы, по 2 г медного купороса, марганцовки и борной кислоты; этого объема хватит на 4-5 растений. Таким же составом можно подкармливать, кроме томатов, перцы и баклажаны.

При появлении вершинной гнили плодов необходимо провести опрыскивание раствором кальциевой селитры - 5-10 г на 10 л воды, расходуя 0,5 л на 10 кв. м.

Зеленцы огурцов уже потребляются в пищу, потому применение химических препаратов должно быть минимальным. Упор нужно делать на профилактику и использование препаратов биологического происхождения. Против пероноспороза, или мучнистой росы (на верхней стороне листьев появляются округлые или угловатые буро-желтые пятна, которые с нижней стороны листа имеют светло-фиолетовый налет; пятна постепенно увеличиваются и охватывают весь лист; ткань в местах поражения буреет и крошится; при сильном поражении от листьев остаются лишь черешки), хорошо опрыскивать огурцы и другие тыквенные раствором сыворотки - 3 л сыворотки и 10 г мочевины на 10 л воды, можно использовать и чистую сыворотку.

Сдерживающий эффект в отношении болезней оказывают обработки агатом-25 и другими росторегулирующими веществами (иммуноцитофит, крезацин, силк, эпин).

В начале проявления болезни удалить листья, посадки обработать марганцовкой (2 г на 10 л воды). Если болезнь прогрессирует, то использовать фунгициды - бордоскую жидкость, оксихлорид меди, купроксат, картоцид.

Началось проявление пероноспороза лука, в результате переувлажнения почвы заявили о себе шейковая гниль и гниль донца. Спасти урожай можно, использовав химические средства защиты - картоцид, оксихом. Но эти препараты годятся лишь для лука-севка и лука-репки, предназначенного на хранение. Лук на перо обрабатывать ни в коем случае нельзя - свое здоровье дороже.

Ускоряют созревание лука и семян, повышают устойчивость к болезням и вредителям фосфорно-калийные удобрения.

Из-за высокой влажности в теплицах отмечается проявление белой гнили. При обнаружении болезни в первую очередь следует отрегулировать режим проветривания, удалить нижние листья и оплетки - вырезать пораженные части растений и уничтожить. А само растение обмазать смесью древесной золы и триходермина или извести-пушенки.

Немало огорчений садоводам доставляют болезни земляничной плантации, особенно серая гниль земляники. Сейчас при сборе ягод попутно удаляйте пораженные цветоносы и ягоды, убирайте сорняки. Если есть возможность прикрыть землю сухой соломой или травой, вспышку болезней можно несколько приостановить. После сбора урожая мульчу снять, провести обработку плантации бордоской жидкостью.

На малине, смородине, крыжовнике пестициды также использовать нельзя. Осматривайте кусты, собирайте и уничтожайте поврежденные огневкой ягоды; против тли, имеющей массовое распространение, клеща используйте настои и отвары растений (табака, чеснока, перца и прочие), можно применить фитоверм. Сразу после сбора урожая кусты обработайте 1-проц. бордоской жидкостью, если отмечалась мучнистая роса - топазом.

Не обошли болезни стороной и яблони - парша прямо-таки забивает деревья. Сейчас еще не поздно обработать их скором; последняя обработка не позже чем за 20 дней до сбора урожая, или 1-проц. раствором бордоской жидкости. Последнее, впрочем, спорно - летние обработки им могут вызвать ожоги.

Весьма благоденствует в садах и такой многоядный вредитель, как слизни. Чтобы усложнить им жизнь, своевременно удаляйте сорняки, не допускайте загущения посадок. Эффективны ловушки из бумаги, досок и прочего, куда на день забираются слизни. В вечернее время в междурядья и на дорожки можно посыпать суперфосфат (20-30 г на кв. м) или известь-пушенку, или табачную пыль с древесной золой (25 г на кв. м), повторяя эту обработку через 3 часа. Или использовать смесь из древесной золы (1-л банка), соли, красного молотого перца, сухой горчицы (каждого компонента по 2 столовые ложки); все перемешать и в сухую погоду опылить почву между растениями, потом прорыхлить ее на глубину 3-5 см. Повторная обработка приводится спустя 2-3 часа половинной дозой всех компонентов.

Говорила об этом неоднократно, но снова повторю - осторожно обращайтесь с ядохимикатами. Почему-то садоводы при любом нехарактерном для растения явлении используют интавир, считая его прямо-таки панацеей от всех бед. Поймите, это препарат только против определенного вида вредителей, которые к тому же уже настолько привыкли к нему, что почти и не замечают. Против болезней интавир бесполезен, накопление же его составляющих в почве весьма небезопасно для здоровья человека.

Если вы в сомнении, не знаете, какие меры предпринять для спасения урожая, обращайтесь к нам, на станцию защиты растений. Мы никому не отказываем в помощи, даем бесплатные консультации по вопросам защиты от вредителей и болезней растений. Что-то можно уточнить по телефону 23-12-96, но лучше привести "пациента" на осмотр.

Людмила АНЮТИНА,
ведущий специалист областной станции защиты растений.

издано в Кемерове

Бумажный змей над Красной горкой

В музее «Красная горка» прошла презентация третьего номера альманаха под таким же названием. Как отметила директор музея, доктор исторических наук Любовь Ильинична Гвоздкова, это особое издание, объединяющее историческое и литературное исследование родного края, проблем его культуры, духовной жизни. Это детище известного в Кузбассе поэта и публициста Геннадия Евлампиевича Юрова, сплотившего вокруг себя талантливых людей. Третий выпуск — свидетельство того, что издание встало на ноги. О его принципах можно говорить всерьез.

Главный редактор «Красной горки» Геннадий Юров вдохновенно поделился с гостями тем, как альманах обретает свой стиль, характер, круг друзей, формируясь совершенно естественным путем, ибо востребован самой жизнью. В его активе — интеллигентные, знающие и любящие свое дело специалисты, подлинные подвижники. Такие, как санитарный врач Надежда Николаевна Сафонова. Когда-то требования ее и ее коллег о ремонте воды, о ремонте почвы вызывали усмешку, сегодня это — часть нашей жизни. Экологическое краеведение — один из разделов издания.

Местное название микрорайона — Красная горка — не только дало имя музею и альманаху, объединило энтузиастов. Людмила Афанасьевна Зыкова — врач-кардиолог, но она — «девочка с Красной горки», а потому увлеченный краевед. Сама пришла в музей и сынаисторика привела. Одна из лучших публикаций третьего номера альманаха — глубокая статья Андрея Зыкова о путях развития музея «Красная горка» в духе идей русского философа Н. В. Федорова. Привлекают свежесть научного взгляда, современность аргументации, увлеченность молодого ученого, ясность и культура стиля изложения. Наконец, это научно обоснованный прогноз несомненно содержательного будущего музея новой формации с расширением его информационного пространства.

Среди членов редколлегии — Ян Молема из Королевства Нидерландов. Это не случайное сотрудничество. Музей «Красная горка» возник на базе Автономной индустриальной колонии (АИК «Кузбасс»), бережно сохранил свидетельства создания нашей промышленности в двадцатые годы и, что особенно важно, духовное наследие иностранных специалистов, приехавших в те годы в Сибирь строить новую жизнь. В частности, в этом номере альманаха публикуется интересная статья Ирины Захаровой о новаторских поисках стиля в жилищной архитектуре двадцатых годов в Кемерове. В 1926-1927 годах у нас построен ряд зданий по проектам известного голландского архитектора И. Б. ван Лохема. Это историко-культурное наследие России и Голландии. Автор прилагает к своему исследованию фотоснимки и чертежи, утверждая идею пропорций в архитектуре. Поучительная публикация!

Выход альманаха совпал с 40-летием создания организации писателей в Кемеровской области. Эта тема стала наиболее трепетной, подана с особой любовью. По праву открывает ее статья заместителя главы города Кемерово Ирины Федоровны Федоровой. Дело в том, что наш областной центр с первых шагов жизни музея, а затем и альманаха, принимает самое активное участие в совершенствовании духовного поля родного края. И очень хорошо, что статья представителя власти озаглавлена поэтической строчкой Игоря Киселева «Городу, в котором я живу»...

Великолепно иллюстрированные вечным спутником поэтов Кузбасса художником Василием Кравчуком стихотворения Виктора Баянова, Валентина Махалова, Бориса Бурмистрова, Игоря Киселева говорят сами о себе и о нашей литературе. Их не нужно представлять. Их не нужно объяснять. Они — свет в ладонях, как названо краткое вступление, открывающее рубрику «Духовное поле».

В своей речи на презентации редактор альманаха Геннадий Юров высказал мысль: «Достоверность — путь к истине». Это творческое кредо издания. Не надо вступать в споры, нужно убеждать, прежде всего фактами. В этом смысле чрезвычайно интересна публикация Анатолия Лопатина «Судьба художника: новые документы». Речь о В. Д. Вучичевиче. Автор нашел в архивах Кемерова, Новосибирска, Томска документы, которые дают подлинное представление о жизни и гибели талантливого живописца, нашего земляка, дополнил комментарий богатым и уникальным иллюстративным материалом. К тому же содержательная статья специалиста Людмилы Оленич «В. Д. Вучичевич-Сибирский: проблемы творчества» удачно дополнила краеведческий поиск истины Анатолия Лопатина. Убедительный и серьезный раздел исследования духовного прошлого края.

Особое место занимает в альманахе нашумевшая в свое время поэма-раздумье Александра Ибрагимова «Магический кристалл». Произведение оказалось уместным именно в связи с 40-летием Кемеровской писательской организации, ибо автор посвятил его «кристаллу поэзии, который растят поэты Кузбасса». Это и поэзия, и публицистика одновременно, но главное — это мысль, точнее, способность мыслить о поэзии в поэтической форме. «Дал человеческую речь и жажду справедливости Игорь Киселев». Поэма Геннадия Юрова взвивается, как бумажный змей, высоко-высоко над Красной горкой. Настояны, как осенняя тайга на солнечном свете, стихи Павла Майского... «Но — это только грань человеческой культуры. Сегодня мы стоим на пороге осознания своего единства с Космосом». То, что не приняли в восьмидесятом году, оказалось необходимым сегодня. Потому что пришло время думать. Всем.

На презентации прозвучал интересный рассказ о рождении рисунка-символа, украсившего обложку альманаха. Редактор, судя по всему, выстрадал его рождение. Размышляя о символе, он писал ученому Р. Ф. Усманову, сподвижнику великого А. Л. Чижевского, и получил любопытнейший ответ ученого: «Вы эту конструкцию (рука-уголек-пламя) заключили в сферу — земную, космическую, ноосферу». Кстати, ученый обращает внимание и на то, что Кемерово звучит сродни слову «кумир» (уголь), а в алтайских и тюркских языках это бы звучало как «гумир», что означает жизнь.

В альманахе много других публикаций, объединенных единой темой «Духовное поле». Главное в них, как и во всей книге, искреннее чувство патриотизма, бережное отношение к прошлому и настоящему родного края. Об этом и шла речь на презентации, где поэты и писатели, ученые и преподаватели предлагали в дальнейшем ввести новые разделы, например, «Наша хрестоматия», «История города», не делать границы между природой и краеведением, чтить облик ушедшего поколения.

Таисия ШАТСКАЯ.

Календарь

День авиации Военно-Морского флота

В этот день родились

1790. Джордж ЭВЕРЕСТ (1790-1.12.1866), английский геодезист, выполнивший топографическую съемку территории Индии и первым определивший высоту высочайшей вершины мира Джомолунгмы, которую также называют Эверестом в его честь.

1900. Луи АРМСТРОНГ (1900-6.07.1971), по прозвищу СЭЧМО. Основная фигура в джазе двадцатых годов. Был виртуозным трубачом и мастером импровизации. Ввел новые стандарты ритмической гибкости и построения мелодий.

1927. Джина ЛОЛЛОБРИДЖИДА, итальянская актриса, режиссер и фотограф, исполнительница главных ролей в фильмах: «Фанфан-тюльпан», «Ночные красавицы», «Хлеб, любовь и фантазия», «Собор Парижской богоматери» и др.

1930. Фрунзик (наст. имя — Мгер) МКРТЧЯН (1930-1993), актер, известный по многим кинофильмам («Кавказская пленница», «Мимино»).

События

1886. В Нью-Йорк прибывает статуя Свободы, которая торжественно откроется 26 октября.

В этот день ушли

1934. Мария СКЛОДОВСКАЯ-КЮРИ (7.11.1867-1934), физик и химик. Ее муж — знаменитый ученый Пьер КЮРИ. В 1903 г. вместе с мужем и Антуаном Беккерелем получила Нобелевскую премию по физике за открытие явления радиоактивности, а в 1911-м — Нобелевскую премию по химии за получение радия в металлическом состоянии.

1964. Самуил Яковлевич МАРШАК (3.11.1887-1964), поэт.

КУБЕРТЕН-СПОРТ

событие

Букет от «королевы спорта»

Целый «букет» медалей — три золотые и три серебряные, одну бронзовую — привезли из Москвы, где проводились Международные спортивные юношеские игры стран СНГ, Балтии и регионов России, легкоатлеты Кемеровской области. Более подробно об этих престижных соревнованиях рассказывает руководитель кузбасской делегации, директор областной СДЮШОР по легкой атлетике Вячеслав ТОРШИН.

Анатолий Рыбаков.

Евгений Киров.

Евгений Рыбаков.

Ирина Обедина.

— Это были третьи по счету игры, — говорит Вячеслав Александрович. — Первые, проведенные в Москве по инициативе мэра столицы Юрия Лужкова, состоялись в 1998 году, они имели статус всемирных. Спустя два года подобные соревнования прошли в Испании. Но из-за больших затрат от них решили было отказаться. Однако правительство Москвы настояло на своем, организовав грандиозный девятидневный праздник юношеского спорта. Отметил это и присутствовавший на играх президент МОК Жак Рогге, дав соревнованиям исключительно высокую оценку.

— Вероятно, это повысит шансы Москвы на проведение летней Олимпиады в 2012 году.

— Безусловно. Организация проживания, питания (а все участники размещались в гостиничном комплексе в Измайлове, напоминавшем олимпийскую деревню), самих соревнований, которые проводились на 19 спортсооружениях столицы, — все было.на высочайшем уровне.

— Более пяти тысяч юношей и девушек состязались в 17 видах спорта. В каких из них участвовали кузбассовцы, входившие в состав Сибирского федерального округа?

— Наши спортсмены, представлявшие Кемерово, Новокузнецк, Ленинск-Кузнецкий, Белово, Прокопьевск, Междуреченск (всего 20 человек), выступали в соревнованиях по легкой атлетике, гандболу, шахматам, настольному теннису, плаванию, спортивной и художественной гимнастике. Больше всего кузбассовцев (девять) было представлено в легкоатлетической команде округа.

— Они-то и предопределили успех команды Сибири в этом виде спорта...

— Да, это так. Из четырех золотых медалей кузбассовцы завоевали три, уступив по количеству «золота» лишь сборной Украины. Но зато в командном зачете мы обошли всех соперников и заняли первое место. Такого на играх от легкоатлетов Сибирского федерального округа не ожидал никто.

Особенно сильно выступил бегун из Белова Евгений Рыбаков. Он завоевал золотые медали на дистанциях 1500 и 3000 метров. Причем его результат на «тройке» 8 минут 15 секунд — всего на три секунды хуже рекорда всесоюзного. Вторым на этой дистанции финишировал брат-близнец Евгения — Анатолий. Оба они тренируются у Александра Фригина. Замечу при этом, что Евгений был признан лучшим легкоатлетом игр, получил приз — музыкальный центр, денежную премию.

Еще одно «золото» в копилку команды Сибири добавил кемеровчин Иван Покшин (тренер Геннадий Андреев), который прыгнул в высоту на 2 метра 8 сантиметров. Бронзовую награду в этом виде завоевал Стас Маляренко из Междуреченска, воспитанник тренера Любови Свистич.

Стас Маляренко.

Среди девушек «серебряным» стало выступление Ирины Обединой из Кемерова (тренер Юрий Пятов) в барьерном беге на 400 метров. Второе место в эстафете 4х100 завоевал новокузнечанин Евгений Киров.

Что касается выступлений кузбассовцев в других видах спорта, то они были менее успешными. Так, шахматист из Междуреченска Николай Показаньев, чемпион России среди школьников, удачно начал турнир, набрав 2,5 очка в трех партиях, но затем, потерпев поражение от международного мастера с Украины, не смог пробиться в шестерку, которая приносила зачетные очки. Не сумели войти в число ведущих и наши гимнастки, за исключением «художницы» из Кемерова Марины Шильт, занявшей, правда, шестое место лишь в упражнениях с лентами...

— Весомый вклад наших легкоатлетов в то, что сборная Сибири заняла общекомандное шестое место среди 23 участников игр, надо полагать, не случаен?

— Парадокс заключается в том, что, не располагая мощной материальной базой (у нас, к примеру, нет своего тренировочного лагеря), мы сильны своими талантливыми тренерами и учениками — бывает такое стечение обстоятельств. Правда, ситуация сейчас меняется к лучшему. Благодаря поддержке губернатора Амана Тулеева и главы Кемерова Владимира Михайлова в областном центре строится легкоатлетический стадион. Он вступит в строй месяца через два. Значение этого события трудно переоценить. Вкупе с манежем можно будет взращивать не только высококлассных спортсменов, но и проводить крупные соревнования.

Остается добавить, что участникам феерического праздника в Москве (а его закрытие с концертом, дискотекой и фуршетом завершалось в Кремлевском Дворце съездов) есть на кого равняться. Отлично выступает в нынешнем легкоатлетическом сезоне кемеровчанка Наталья Павловская (она завоевала командное «серебро» на Кубке Европы в Польше), успешно заменив именитую Елену Прохорову, которая, после удачной операции в Германии, проходит дома курс реабилитации. А среди юниоров готовится к первенству мира другая спортсменка из Кемерова, Ольга Левенкова...

Это к тому, что у «королевы спорта» — легкой атлетики — станет еще больше титулованных подданных.

Беседовал
Олег КУРОЧКИН.

☆☆☆

В администрации области состоялась встреча с участниками Международных спортивных юношеских игр стран СНГ, Балтии и регионов России. Наиболее отличившихся спортсменов поздравил губернатор А. Тулеев, вручил им благодарственные письма и премии.

Фото **Владимира Клюева.**

Краски природы

Жила трясогузка в цветочном горшке...

Так уж издревле водится среди животных: увидел человека — беги прочь. Но некоторые и животные, и насекомые, и птицы стараются быть к человеку ближе, как бы понимая, что без них ему самому худо.

Вот собака. И любит ее человек, и предает, а она ему изменить не может. А воробей? Куда он без человека (хотя существуют вольные полевые воробьи, присоединяющиеся к человеку только зимней порой)? Голубисизари тоже постоянно кормятся возле него. В последнее время вороны, сороки, галки находят дружественные контакты с человеком (опять же небескорыстно). В небе над моим домом я часто вижу коршуна. Иногда он пролетает рядом с балконом, и тогда я слышу сухой скрип его крыльев и отчетливо вижу рисунок его оперения.

Одним словом, в живой природе наблюдается сдвиг. Одни птицы становятся ближе к человеку, другие дальше. Вы уж не увидите на загородных луговинах чибиса, а тем более журавля, и не услышите в пригородной роще певчего дрозда. У многих птиц человек отобрал жизненное пространство.

Милой птичке трясогузке, возможно, не грозит это. А то, что произошло с одной из них, следует считать из ряда вон выходящим.

Летом я почти не закрываю форточку. Сквозь нее в комнату прорывается птичий гомон. А вот и совсем счастье! Трясогузка поселилась в цветочном горшке прямо в комнате.

Маленькое отступление. Многие птицы с одинаковым успехом могут устраивать гнезда в самых различных местах. Вот трясогузка вьет свои гнезда по откосам рек и канав, в различных щелях среди дров и строений, водились бы рядом насекомые, которыми трясогузка выкармливает птенцов.

Мелькают сообщения: такая-то синица, мухоловка, горихвостка поселилась в забытом на огородном тыне валенке, чайнике, в почтовом ящике, куда вот уж лет десять не кладут газет. И совсем уж странно: обнаруживают птичьи гнезда в недрах сельскохозяйственных машин. Машина работает, двигается, а следом порхает родительница птенцов, по ходу собирая червячков и кормя детей.

И вот, наконец, свежий случай. В цветочном горшке (редко поливаемом) устроилась с гнездом трясогузка.

Гнездо обнаружили и решили не закрывать форточку, пока птенцы не выведутся и не встанут на крыло. Так трясогузка, не обращая внимания на хозяев комнаты, спокойно насиживала кладку, поглядывая черными глазками-бусинками на окружающий мир из цветочного горшка.

В гнезде у смелой трясогузки вывелся лишь один птенец (обычно их бывает пять-шесть). Но простить "малосемейность" этой трясогузке можно, она городская мама-одиночка.

Несколько дней взбалмошная мамаша интенсивно выкармливала птенца, влетая в форточку то с мухой, то с гусеницей. Когда птенец подрос, его переместили на балкон, где он просидел до вечера, принимая привычный корм, а вечером заботливая мать увела его на крышу.

Николай КАРЕВ.
Фото **автора.**

Криминал

Удачный «клев»

Водители, занимающиеся частным извозом, не предполагали, что для Айвара этот рейс окажется последним в его жизни. Вообще-то они сразу обратили внимание на парня, который вышел из кафе, основательно поднабравшись. Тогда каждый из них подумал: "Только бы не ко мне в пассажиры". Поэтому когда парень сел к Айвару, коллеги по извозу ему только посочувствовали.

Раньше Айвар трудился проходчиком на "Зенковской". Но сейчас на шахтерскую зарплату не разживешься, тем более, если растишь троих детей. Так что пришлось горняку заняться частным извозом. Посадив пассажира на площади Победы, Айвар назад уже не вернулся.

Не приехал он и домой. Тогда жена и друзья заподозрили, что на него было совершено нападение. Незадолго до этого случая от руки грабителей тоже погиб таксист ТЭП. У того водителя, который только выехал на линию, была с собой небольшая сумма на бензин. Но, как позднее выяснилось, отморозкам нужны были деньги на дозу.

Опасения оправдались. Обогревший автомобиль случайный прохожий обнаружил в поселке Голубевка. Однако трупа в салоне, вернее, в том, что осталось от салона машины, не оказалось.

Благодаря водителям оперативники быстро вычислили подозреваемого. Но задержать его оказалось делом непростым. Напрасно организовали они засаду в доме, где предполагаемый убийца снимал комнату. Кстати, предупредил его соседский мальчишка, заявив, что к тому приехали "гости". Заметив сотрудников милиции, квартирант, оставив документы и вещи, исчез.

На след преступника криминальная милиция вышла спустя месяц. Получив информацию, что тот поехал на рыбалку в деревню Первомайку, ребята из «убойного» отдела отправились туда же, прихватили даже удочки. Под видом рыбаков расположились на берегу.

— Клюет? — поинтересовался оперативник у подозреваемого.

— Клюет, — подтвердил тот.

— Привет, я Алексей, не помнишь меня? — протянул руку милиционер.

— Привет, — ответил рыболов, пытаясь вспомнить невесть откуда взявшегося новоявленного знакомого. Однако в тот момент на запястьях защелкнулись наручники.

Реакция преступника, у которого уже была судимость, оказалась странной:

— Слава богу, поймали. Надоело бегать. Не поверите, но я не собирался убивать водителя.

Место, где спрятал тело Айвара, он показал сразу.

Дина КАЛИТИНА,
корр. "Кузбасса".
Прокопьевск.

Неблагоприятные дни в июле

2, вторник (16-19); 6, суббота (13-18); 8, понедельник (00-11); 11, четверг (00-13); 17, среда (2-9); 20, суббота (16-00); 24, среда (12-18); 28, воскресенье (15-19).

В эти дни у людей с ослабленным иммунитетом, страдающих хроническими заболеваниями, подверженных влиянию климата, может ухудшиться самочувствие.

(«АиФ»).

Власти с вопросом

Уважаемые кузбассовцы!

Ежедневно по телефону «прямая линия» вы можете обратиться с вопросом или за разъяснением к руководителям администрации области.

С 8 по 12 июля с 15 до 17 час. вас ждут:

8 июля — МАЗАНЬКО Елена Ивановна — начальник департамента торговли администрации области, **тел. 23-49-31;**

9 июля — БАРАНОВ Евгений Михайлович — заместитель губернатора — руководитель аппарата администрации области, **тел. 23-42-33;**

10 июля — ЕЛИНА Ольга Викторовна — начальник организационно-территориального департамента администрации области, **тел. 36-24-18;**

11 июля — ПЫХТИНА Галина Ивановна — начальник департамента сельского хозяйства и продовольствия Кемеровской области, **тел. 36-33-78;**

12 июля — КОПЫТОВ Александр Иванович — заместитель губернатора области (по промышленности, транспорту и связи), **тел. 36-40-81.**

Кроме того, ежедневно с 8.30 до 17.30 работает телефон «предложений губернатору» 23-41-97.

Кроссворд

По горизонтали: 3. Бегун на сверхдлинные дистанции. 7. Сдельная работа. 11. Город в Нигерии. 12. Перешеек в Таиланде, соединяющий полуостров с основной частью Индокитая. 13. Легендарный основатель Рима. 15. Сооружение на могиле. 16. Какой титул носит Штраль из лермонтовского "Маскарада"? 17. Снасть, предназначенная для подъема и поддерживания рангоутных деревьев. 19. Прием обхода противника в некоторых командных спортивных играх с мячом. 20. Владелец трудовой книжки. 22. Римский император, прославившийся своей жестокостью. 25. Небольшая военная больница. 26. Лодка, следующая за судном на привязи. 28. Музыкант, играющий на цимбалах. 29. Крупный промтоварный магазин. 30. Рассказ Виктора Пелевина. 31. В мифологии древних греков - бог восточного ветра. 32. Династия китайских правителей. 33. Немецкий охотничий терьер. 34. Обезболивание.

По вертикали: 1. Созвездие южного полушария. 2. Провал, полная неудача. 3. Демонстрирование фокусов, основанное на ловкости рук. 4. Персонаж комедии Ж.-Б. Мольера "Мизантроп". 5. Полное согласие, единодушие. 6. Исключительное право, в основном у властей предержащих. 8. Осетинский струнный щипковый инструмент. 9. Древнерусский миллион. 10. Раздел зоологии, изучающий паукообразных. 11. Процесс частичного расплавления горных пород и превращения их в магму. 14. Озеро в Казахстане. 18. Мелко порезанное мясо под острым соусом. 21. Цена, предлагаемая покупателем на вторичном рынке, еврооблигаций. 23. Тип каменистой пустыни. 24. Курорт на Черном море. 26. Имя гонителя христианства, ставшего впоследствии апостолом Христа. 27. Хлебный злак, близкий к просу.

Ответы

По горизонтали: 3.Марафонец. 7.Сдельщина. 11.Аба. 12.Кра. 13.Рем. 15.Надгробие. 16.Баронесса. 17.Топенант. 19.Обводка. 20.Работник. 22.Калигула. 25.Лазарет. 26.Подчалок. 28.Цимбалист. 29.Универмаг. 30."Спи". 31.Эвр. 32.Инь. 33.Ягдтерьер. 34.Анальгезия.

По вертикали: 1.Эридан. 2.Фиаско. 3.Манипуляция. 4.Оронт. 5.Единогласие. 6.Прерогатива. 8.Дудастанон. 9.Леодр. 10.Арахнология. 11.Анатексис. 14.Маркаколь. 18.Азу. 21.Бид. 23.Гамада. 24.Адлер. 26.Павел. 27.Чумиза.

Главный редактор В. М. ГУЖВЕНКО.

Газета «Кузбасс» учреждена администрацией Кемеровской области и журналистским коллективом редакции. Зарегистрирована Омской региональной инспекцией по защите свободы печати и массовой информации 27.01.94 г., свидетельство о регистрации №54.
Мнение редакции не всегда совпадает с мнением авторов.

АДРЕС РЕДАКЦИИ: 650630, г. Кемерово, пр. Октябрьский, 28.
Электронный адрес: news@knews.kuzbass.net
СПРАВКИ: по рекламе — 52-25-23; по письмам — 52-38-23; по редакции — 52-32-74.
Собственные корреспонденты: в Новокузнецке — 45-99-62, Новокузнецкое отделение рекламы — 36-77-97, Прокопьевске — 6-02-58, Ленинске-Кузнецком — 7-88-24, Мысках — 2-18-66, Яе — 2-17-06. Телефакс 52-12-10.

Газета является участником процесса по формированию единого информационного пространства. Материалы газеты, в том числе коммерческие предложения и реклама, размещаются в системах поиска Интернет и информационных продуктах компании «Мега».

Время подписания номера в печать по графику 20.00. Сдан в печать 19.35. Объем 2 п.л. Печать офсетная.

Тиражи во вторник, среду, пятницу — 19100; четверг — 42137; субботу — 19394.
Газета набрана и сверстана на компьютерном комплексе газеты «Кузбасс».
По вопросам качества печати звонить по тел. 52-03-34.
Типография издательства «Кузбасс»: 650630, г. Кемерово, пр. Октябрьский, 28.
Заказ № 115.