71 (22846)
18 АПРЕЛЯ 2001 г.,
СРЕДА
Цена свободная.

528669

ОБЛАСТНАЯ МАССОВАЯ ГАЗЕТА

Кузбасс

Издается
с 7 января 1922 года.

На съезд. За своими правами

Вчера кандидат в губернаторы А. Г. Тулеев встретился с группой кузбасских делегатов, избранных территориальными профсоюзными организациями на IV съезд Росуглепрофсоюза, который пройдет в Москве 25-26 апреля.

Делегаты съезда (слева направо): Н.Г. Коваленко (шахта «Кушеяковская»); В.С. Портнов (ПТУ «Томусинское»); М.И. Шутов (шахта «Ульяновская»); В.Н. Михайлов (шахта «Абашевская»); Г.Г. Райхерт (шахта «Тайжина»); Ю.И. Гришин (шахта «Юбилейная»); И.В. Масленников (ЦОФ «Кузнецкая»). Фото **Федора Баранова.**

— Мы с вами пережили лихие годы, — сказал Тулеев, — когда нашу угольную отрасль буквально растаптывали, предумышленно разваливали. Ведь закрыли 35 шахт. И особенно поразительно то, что попали под закрытие шахты с коксующимся углем, это ударило и по шахтерам, и по металлургам, и по всей промышленности Кузбасса. Но нам удалось выстоять, спастись от полного разорения. Более того, мы пошли дальше — построили шесть новых шахт и разрезов, еще восемь заложили. Цель у нас одна: к 2005 году выйти на 150 млн. тонн добычи угля. Тогда нам удастся решить много проблем, мы станем бездотационной областью.

Проблем у шахтеров много. Появляется возможность снять их остроту конструктивными решениями съезда Росуглепрофсоюза, подчеркнул А. Г. Тулеев. Делегация от Кузбасса самая крупная —107 человек из 230 избранных на съезд. Наш край, где добывается половина российского угля, вправе быть ведущим и утверждать нормы и правила, отражающие интересы горняков, экономики Кузбасса.

Кандидат в губернаторы заострил внимание делегатов на ряде вопросов, ждущих скорейшего решения. Среди них: государственное регулирование тарифов на услуги монополий — железной дороги и РАО «ЕЭС России»; узаконивание инвестиционной политики государства для угольной отрасли; восстановление шахтостроительного комплекса; льготное пенсионное обеспечение трудящихся угольной отрасли; поставки топлива на муниципальные котельные через систему государственного заказа.

Кузбасская делегация представлена известными людьми знающими дело. Один из них, например, С. И. Неверов — депутат Госдумы, прошедший у нас хорошую шахтерскую закалку. Наши представители намерены рекомендовать его съезду на избрание председателем Росуглепрофсоюза.

А.Г. Тулеев пожелал делегатам успешного выполнения намеченного.

Анатолий НИКОЛАЕВ.

говорят делегаты

СКОТНИКОВ
Владимир Юрьевич,
председатель Федерации профсоюзных организаций Кузбасса:

— Мы не хотим сегодня повторять ошибок прошлых лет и собираемся вынести на рассмотрение съезда только жизненно необходимые вопросы. Считаем, что в рамках усиления структуры государственной власти необходимо восстановить управление отраслью. Нынешняя неэффективна, потому что даже в рамках родного Министерства топлива и энергетики мы не можем решить вопрос о тарифах на уголь и электроэнергию. Без государственного заказа проблематична бесперебойная поставка топлива на муниципальные котельные и государственные электростанции. Отраслевое тарифное соглашение заработает, если будет обеспечено финансами. Вот тогда можно говорить о социальной защите работников и пенсионеров.

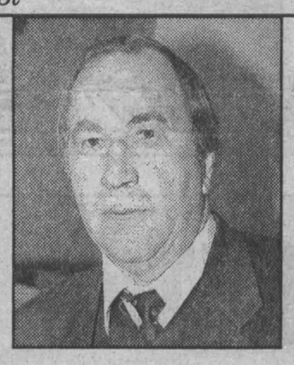

БУЛГАК
Александр Петрович,
председатель профкома ОАО «Разрез «Прокопьевский»:

— Мне довелось быть делегатом предыдущих трех съездов Росуглепрофсоюза. Этот профсоюзный форум намерен пересмотреть устав и установить жесткую вертикаль в профсоюзе. Так диктует время. И дисциплина должна быть на высоте. И финансовое обеспечение вышестоящих профсоюзных органов на уровне. Надеемся на то, что президент и правительство повернутся лицом к угольной отрасли, что будут вкладываться инвестиционные средства. Не секрет, что износ оборудования на многих угледобывающих предприятиях достигает 80 процентов. Рассчитываем на помощь как собственников, так и государства. Пока же резко уменьшилась государственная дотация отрасли. А по инвестиционной программе город Прокопьевск пока не получил ни копейки.

СУХИНИН
Владимир Михайлович,
бригадир шахты «Талдинская-Западная» ИК «Соколовская», г. Киселевск:

— Делегатом на съезд профсоюза избран впервые. Связываю с ним надежду на улучшение жизни шахтеров. Сегодня только через профсоюз, который контактирует с работодателем, можно защитить трудящегося человека. Мысли мои понятны всем горнякам: надо, чтобы шахты больше не закрывались, шахтеры не оставались без работы, пенсионеры имели достойную пенсию. На съезде хочу задать вопрос представителю правительства: где обещанная шахтерская пенсия в 75 процентов от заработка? Где гарантированное государством родное здравоохранение? Ведь мы со своей стороны делаем все от нас зависящее: наша бригада взяла на себя высокие обязательства и намерена добыть в апреле 200 тысяч тонн угля.

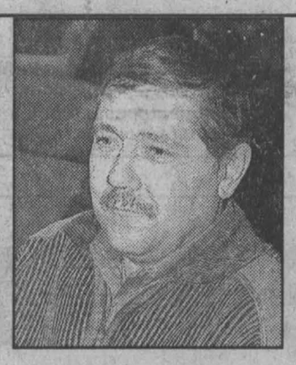

ФАРАФОНТОВ
Сергей Юрьевич,
машинист ОАО «Шахта «Комсомолец», г. Ленинск-Кузнецкий:

— Мой стаж работы в отрасли 22 года, и на съезд профсоюза еду второй раз. Оглядываясь назад, скажу, что из намеченного выполнено мало. И не по вине профсоюза. Хочу услышать от представителей министерства, что мешало это сделать и как дальше будем сотрудничать. Думаю, профсоюз заявит, как он намерен защитить рядовых работников. Уходя на пенсию, мы вообще остаемся беззащитными, несмотря на то, что много лет отдали шахтерскому труду. Пригласить бы на шахту любого представителя правительства. И показать не импортную, а российскую технику, которую производят, к примеру, на «Юрмаше». А еще волнует вопрос восстановления здоровья шахтеров: мы сегодня не в состоянии заплатить за путевку даже половину ее стоимости.

ЕФРЕМОВА
Ольга Афанасьевна,
председатель профкома ОАО «Разрез «Кедровский»:

— Надеюсь, что съезд определит позицию профсоюзных органов в решении социальных проблем, вопросов охраны труда и техники безопасности. Необходимо достичь такого положения, чтобы соблюдался баланс интересов работников и работодателей, чтобы горняки за свой труд получали достойную заработную плату. Мы в Кузбассе со своими собственниками нашли общий язык. Кемеровский терком Росуглепрофсоюза подписал свое региональное соглашение с руководством холдинговой компании «Кузбассразрезуголь», утверждена социальная программа, которая предусматривает льготы для ветеранов труда и пенсионеров. На уровне страны должна существовать аналогичная программа.

Укротившие стихию

ОБРАЩЕНИЕ

члена Совета Федерации А. Г. Тулеева к участникам торжественно-траурного собрания в память о погибших в радиационных авариях и катастрофах по случаю 15-й годовщины аварии на Чернобыльской АЭС

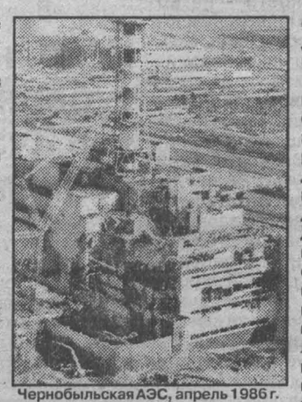

Чернобыльская АЭС, апрель 1986 г.

Уважаемые участники собрания!

В эти дни в России, на Украине, в Белоруссии проходят Дни памяти погибших в радиационных авариях и катастрофах. Авария на Чернобыльской АЭС — одна из самых страшных и масштабных радиационных катастроф XX столетия. С тех пор прошло уже 15 лет. Люди, не думая о себе, преградили путь ядерной стихии, собой закрыли миллионы других жизней.

Первый удар приняли на себя дежурная смена станции, пожарные, строители пятого энергоблока, медики. Они сознательно шли на риск, понимая, чем может обернуться их бездействие. Сегодня их уже нет в живых. Нельзя не преклоняться перед этими людьми. То, что они сделали, — настоящий подвиг.

На помощь в ликвидации радиационной аварии пришли люди из всех уголков Советского Союза, специалисты высочайшего класса — военнослужащие, энергетики, рабочие различных предприятий. Было правило: в трудную минуту руку помощи пострадавшим протягивала вся страна, потому что люди жили чувством солидарности и беспокойства за судьбу других.

Находясь за тысячи километров от Чернобыля, Кузбасс не остался в стороне от случившегося. Кемеровская область отправила своих сыновей на ликвидацию страшной катастрофы. Всего в Чернобыле работали около 3000 кузбассовцев. Они внесли достойный вклад в укрощение смертоносной стихии. Источник радиации был замурован в бетонной толще саркофага.

Но изолировать людей от лучевой болезни невозможно, потому что, к сожалению, такого средства не существует. Сегодня в области проживают 1511 ликвидаторов, из них 325 — инвалиды, а это практически каждый пятый.

497 детей чернобыльцев, родившихся после аварии, страдают от врожденных заболеваний. Время не щадит людей, подвергшихся радиации. За прошедшие годы умерли 275 человек. За этой цифрой — семьи, оставшиеся без кормильцев, один на один с трудностями сегодняшней жизни.

Задача задач — не оставить ни одного человека без заботы и внимания. Все чернобыльцы, члены их семей заслужили достойные условия жизни. Трудоспособные должны иметь работу.

Важнейшая задача — охрана здоровья ликвидаторов. Полная диспансеризация пострадавших от радиационных катастроф, своевременное прохождение санаторно-курортного лечения, обеспечение всеми необходимыми лекарственными средствами.

Детям, рожденным после аварии, нужна особая забота. У каждого ребенка должно быть достойное детство. Мы должны сохранить обязательства перед детьми, данные государством отцам-ликвидаторам. Наш долг — обеспечить качественным жильем каждую семью чернобыльцев.

Все эти вопросы — первостепенной важности, и позор для власти любой территории, если люди вынуждены добиваться исполнения положенного по закону голодовками, митингами, пикетами.

Чернобыль в нашем сердце — всегда открытая, незаживающая рана, и каждый из нас должен сделать все для уменьшения страдания этих людей.

Дорогие участники встречи! Отмечая эту трагическую дату, каждый из нас заново переживает события 15-летней давности. Мы отдаем дань уважения и признательности тем, чей труд, чей подвиг помогли предотвратить катастрофу.

Благодарен организаторам Дня памяти. Сегодня в Прокопьевске он собрал ветеранов — участников ликвидации аварии на Чернобыльской АЭС, которые и сегодня в строю, активно участвуют в общественной жизни области.

Памятный камень, который был открыт в Прокопьевске, — это символ нашей скорби по тем, кто не дожил до этого дня. Но он свидетельствует и об единстве нашего общества, о памяти, которая жива в людях.

Всем участникам встречи ликвидаторов аварии на Чернобыльской АЭС, вашим товарищам, членам семей — низкий поклон за ваш подвиг.

Желаю вам мужества, терпения, счастья и благополучия.

Пусть никогда больше ни нам, ни нашим детям не придется пережить бедствия и катастрофы, пусть никогда в наш дом не войдет беда!

С уважением
А. Г. ТУЛЕЕВ,
член Совета Федерации.

(См. 4-ю стр.).

летний отдых

С детей денег не берут

Вчера член Совета Федерации Аман Тулеев получил из правительства России ответ на свой запрос о бесплатном проезде детей к местам летнего отдыха.

В нем говорится: «Правительство России поручило Министерству путей сообщения обеспечить бесплатный проезд на железнодорожном транспорте организованных групп детей из Кемеровской области к местам летнего отдыха и обратно. Указанные перевозки будут обеспечены с 25 мая по 1 сентября 2001 года в пределах территории РФ».

Клещи проголодались

В департаменте охраны здоровья населения администрации области разработаны профилактические мероприятия по борьбе с клещевым энцефалитом.

В настоящее время в области уже имеется около 16 тысяч доз «противоэнцефалитного» иммуноглобулина. Этого запаса достаточно до конца мая — начала июня. Кроме того, территориальным фондом ОМС совместно с департаментом охраны здоровья перечислено свыше 200 тысяч рублей Омскому заводу, производящему иммуноглобулин. Партия поступит в Кузбасс в начале мая. Этих запасов хватит для проведения иммунизации населения, подвергшегося укусам клещей, а также для лечения заболевших в течение всего сезона. Вместе с тем врачи предостерегают кузбассовцев, что в течение мая-июня следует воздержаться от прогулок в лес, так как именно в этот период насекомые проявляют наибольшую активность.

Долг платежом гасят

Министерство финансов РФ продолжает погашение облигаций государственных целевых беспроцентных займов 1990 года через отделения Сбербанка России.

Как сообщили пресс-службе АКО в областной комиссии по ценным бумагам, погашение облигаций производится согласно Государственной программе погашения в 2001-2004 годах государственного внутреннего долга РФ по государственным долговым товарным обязательствам. Срок окончания погашения установлен до 31 декабря 2002 года.

За денежными компенсациями необходимо обращаться в отделения Сбербанка России. Более подробную информацию можно узнать в рабочее время по телефонам в Кемерове: 31-77-83, 35-19-44.

$ КУРС ВАЛЮТЫ (ЦЕНТРОБАНК)
18 апреля
28,86 руб.

Управление Министерства Российской Федерации по налогам и сборам по Кемеровской области напоминает:
декларирование гражданами доходов за 2000 год заканчивается 30 апреля.
Не откладывайте на завтра!

погода

АПРЕЛЬ

18 апреля.
Восход 07.06. Заход 21.25.
Долгота дня 14.19.

Последняя четв. 15 апреля.
Восход 06.08.
Заход 15.01.

По прогнозу Международной космической метеослужбы, в Кемерове ясно, в четверг днем до 9, ночью до -2, в пятницу днем до 10, ночью до 2 градусов.

По югу области ясно, в четверг днем до 13, ночью до -2, в пятницу днем до 14, ночью до 2 градусов.

Сайт «Кузнецкий тракт» — это Кузбасс реальный и виртуальный: http://trakt.kmr.ru

имущество

У казны — заботы государственные

В комитете по управлению госимуществом Кемеровской области состоялось заседание балансовой комиссии, на котором рассмотрена деятельность ряда областных государственных унитарных предприятий по итогам 2000 года.

В соответствии с распоряжением обладминистрации от 06.02.01 № 157-р "Об усилении контроля за деятельностью областных государственных унитарных предприятий" им установлены нормативы отчисления в бюджет части прибыли.

В общей сложности Таштагольским и Прокопьевским ДРСУ, Юргинским полиграфобъединением и «Кузбассфармой» в областную казну будет перечислено около 400 тысяч рублей.

Такие отчисления должны производить все предприятия, которые используют при осуществлении своей деятельности государственное имущество.

Пресс-служба комитета по управлению госимуществом Кемеровской области.

начало

Создана гильдия полиграфистов

Вчера в торгово-промышленной палате прошло совещание руководителей полиграфических предприятий области. Его итогом стало создание гильдии полиграфистов Кузбасса. Это отраслевое объединение призвано защищать профессиональные, экономические и социальные интересы работников печати.

Председателем гильдии избран В. В. Уманский, главный инженер ГИПП «Кузбасс».

Гильдия полиграфистов Кузбасса решила поддержать А. Г. Тулеева на выборах губернатора и выразила надежду на взаимность.

Сергей ПЛОТНИКОВ.

Газета Кузбасс в Интернет: www.mega.kemerovo.su/kuzbass/ ● Ваша страница в Интернет на сервере Компании «Мега»
«Экономика и жизнь Кузбасса», тел. (3842) 25-32-77, тел./факс 36-62-01

Валентин МАЗИКИН:

Итоги подтверждают верность выбора

Исполняющий обязанности губернатора области убежден, что Кузбасс способен упрочить свои социально-экономические достижения

- Валентин Петрович, с чем вступил Кузбасс в XXI век?

- С уверенностью, что у него есть будущее. За последние три с небольшим года удалось не только поднять из руин экономику области, но и вывести Кузбасс в ряд самых динамично развивающихся регионов страны. Объем промышленного производства за это время возрос на 22 проц., в том числе в угольной промышленности - на 23 проц., в черной металлургии - на 40 проц., химической промышленности - на 90 проц., легкой промышленности - на 75 проц. Остановлен кризис в сельском хозяйстве. Поднимаются из запустения здравоохранение и культура, разительные перемены произошли в сфере образования. Экономический рост напрямую сказывается на жизни людей: это стабильно выплачиваемые зарплата и пенсии, повсеместно создающиеся новые рабочие места, расширение возможностей по дальнейшему подъему социальной сферы. И в помине нет той кричащей социальной неустроенности, что провоцировала сотрясающие еще недавно всю страну «рельсовые войны» и шахтерские забастовки. Сегодня область перечисляет в федеральный бюджет в три раза больше, чем получает оттуда, войдя в первую десятку регионов страны по объему промышленного производства. В прошлом году, по сравнению с 1999-м, более половины индустриальных предприятий вышли на уровень рентабельности, почти вдвое увеличив прибыль. А федеральное правительство уже готово вычеркнуть наш десятилетиями относящийся к депрессивным регион из разряда дотационных.

- В чем, по-вашему, причины столь решительного прорыва?

- Они прежде всего - управленческого характера. Аману Тулееву, победившему осенью 1997 г. на губернаторских выборах, удалось сформировать команду не только знающих дело единомышленников-профессионалов, но еще и людей, для которых Кузбасс не просто место проживания, а живой организм. Сразу были четко определены приоритеты и пути достижения главной цели - через подъем промышленного производства повышение благосостояния и уровня жизни каждого кузбассовца.

> **Сразу были четко определены приоритеты и пути достижения главной цели - через подъем промышленного производства повышение благосостояния и уровня жизни каждого кузбассовца.**

При этом в экономике ставка была сделана прежде всего на угольную промышленность, затем - на энергетику, металлургию, химию, текстиль, сельское хозяйство. Особое внимание - гигантам: Запсибу, дающему 99 проц. выпускаемой в странах СНГ упроченной стали, и 94 проц. сортового термически упроченного проката, и Кузнецкому металлургическому комбинату (КМК), единственному в России заводу, выпускающему трамвайные рельсы. В том же порядке - по цепочке - и стали возрождаться сектора хозяйства. Подъем произошел во всех отраслях. Итоги более чем трехлетней работы подтверждают верность выбора.

- В этой команде вы отвечали за ТЭК, ключевой сектор региональной экономики. Каковы перспективы у угольной отрасли Кузбасса?

- Многообещающие. Стране нужен уголь. Топливно-энергетический кризис, накрывший минувшей зимой практически полстраны, доказал это теперь, пожалуй, всем. Кроме того, и это никто не оспаривает, нефтегазовая эра на исходе. По экспертным оценкам, запасов нефти и природного газа хватит еще от силы лет на 70. И основой тепла и энергии вновь на десятилетия вперед станет уголь - пока не найдется более эффективное и безопасное топливо. Иными словами, угольная отрасль становится стратегической, и от ее состояния уже сегодня напрямую зависит энергетическая безопасность страны. Согласно новой концепции «Энергетической стратегии России», через двадцать лет доля угля в топливно-энергетическом балансе страны увеличится с нынешних 19 проц. почти до 30 проц., а это значит, что нам предстоит ежегодно добывать не менее 500 млн. т угля. Уже сегодня Кузбасс готов к реализации этой стратегии.

Кузнецкий бассейн - главная угольная кладовая страны, на долю которой приходится 46 проц. всей добычи каменных углей, 76,5 проц. - коксующихся, а по особо ценным маркам угля для коксования - все 100 проц.. Кузнецкие угли отличаются высоким качеством, малым содержанием зольности и серности. Около 40 проц. добываемого угля потребляем сами, остальное идет в различные регионы страны и на экспорт. Мы «держим» четверть внутреннего рынка по энергетическим углям, а по коксующимся - 80 проц. А в общероссийском экспорте этого топлива доля Кузбасса превышает 70 проц.

- Насколько благоприятствуют такому положению тенденции, преобладающие сегодня в угледобыче региона?

- Начиная с 1997 г. Кузбасс ее постоянно наращивает. В 1999 г., впервые за последнее десятилетие, перекрыт 100-миллионный рубеж, когда «на-гора» выдали 109 млн. т угля. В минувшем году добыча составила уже 115 млн. т. Мы не только перестали закрывать угольные предприятия, но и открываем новые, соответствующие современным мировым технологиям. За последние пару лет ввели в эксплуатацию 5 подобных предприятий на 1250 рабочих мест и общей годовой мощностью 5,5 млн. т угля. Одновременно заложили еще четыре шахты и два разреза. Суммарная годовая мощность этих предприятий - более 10 млн. т. С началом их эксплуатации область получит дополнительно еще около 2,5 тысячи рабочих мест. Активизировались поверившие в перспективы отрасли частные инвесторы: только в минувшем году они вложили в угледобычу Кузбасса свыше полутора миллиардов рублей. В нынешнем году мы намерены вывести отрасль на полную рентабельность и довести угледобычу до 120 млн. т. В перспективе же, в соответствии с новой энергетической стратегией, Кузбасс будет ежегодно добывать не менее 140 млн. т угля.

> **Кузнецкий бассейн - главная угольная кладовая страны, на долю которой приходится 46 проц. всей добычи каменных углей, 76,5 проц. - коксующихся, а по особо ценным маркам угля для коксования - все 100 проц.**

- Какие первоочередные задачи стоят перед областью сегодня?

- Результаты, о которых я говорил, достигнуты, в первую очередь, за счет увеличения загрузки существующих производственных мощностей, которые, к сожалению, не смогут служить базой устойчивого развития в наступившем веке. Уровень износа основных фондов колеблется сегодня от 50 до 80 процентов по различным отраслям. Это, вы знаете, беда не только нашей области. Кроме того, так уж исторически сложилось, у экономики Кузбасса - ярко выраженная сырьевая направленность. Перерабатывающие отрасли представлены слабо. Нам крайне необходима реструктуризация промышленного сектора областной экономики. Для этого предстоит в кратчайшие сроки создать мощное ядро современных перерабатывающих производств по выпуску конкурентоспособной на мировых рынках продукции. В этом и состоят первоочередные задачи для областной администрации.

- Как вы собираетесь их решать?

- Во-первых, привлечение инвестиций, значение которых для Кузбасса сегодня как никогда велико. Во-вторых, обновление на этой основе производственных мощностей и оборудования. В-третьих, решение наболевшей проблемы эффективного управления собственностью. Без полной ясности и прозрачности в этом деле никакие инвесторы (наши ли, зарубежные) со своими деньгами в регионе не появятся. Находящийся на подъеме Кузбасс крайне заинтересован сегодня в новых деловых партнерах и инвестициях. У нас есть еще неосвоенные, неразведанные месторождения полезных ископаемых, есть огромная потребность в наукоемких, экологически чистых технологиях добычи и переработки угля. Нам как воздух нужны средства на перевооружение своих металлургических гигантов, химических предприятий. Одним словом, Кузбасс ждет честных партнеров и готов к активному взаимовыгодному сотрудничеству.

Лариса ХАРЧЕНКО.
(«Независимая газета»).

Золото «КЕМО»

Почти на тысячеметровой высоте москвичи и кузбассовцы сообща обустраивают новый рудник

Не все знают, что в экономике «шахтерского» Кузбасса традиционно важное место занимает золотодобыча. Томское золото (в состав этой губернии входил Кузбасс) славилось в царской России не меньше, чем сегодня магаданское или приморское. Его издавна добывают в горах, подковой охватывающих Кузнецкую котловину. Однако большинство местных рудников и приисков сейчас находятся на исходе своих ресурсов. Нужны новые месторождения.

Еще полтора века назад на речке Федоровке в отрогах Кузнецкого Алатау (неподалеку от нынешнего Междуреченска) горный инженер Аболтин наткнулся на богатейшую золотую россыпь. Тогда же возникло предположение, что она представляет собой размыв уходящей в горную толщу золотой жилы, по имени реки названной потом Федоровским золоторудным месторождением. До последнего времени оно оставалось практически нетронутым - хватало естественных россыпей и уже освоенных рудников по соседству. Первую углубленную разведку здесь провели в 1961 г. минусинские геологи. Поиск сразу дал положительные результаты, но из-за отсутствия финансирования его вскоре свернули.

Однако многие специалисты полагают, что у Федоровского есть будущее. Например, легендарный наш золотодобытчик Хазрет Совмен оценивает его потенциал выше знаменитого, расположенного всего в ста километрах отсюда, месторождения «Рудник Коммунар», где в начале века добывали до 9 тонн золота в год! Поэтому, считает Совмен, вложения в разведку и освоение Федоровского месторождения стоят «свеч».

Доводы авторитетного золотодобытчика укрепили намерение кемеровских властей «взяться» за Федоровский. Добыча ценного металла - это ведь не только прииск, но и аффинажные и другие смежные предприятия, составляющие градообразующую систему (читай, рабочие места, наполнение местной казны). Под «золотые» гарантии дают инвестиции, за счет которых можно не только модернизировать саму отрасль, но и финансировать другие, в том числе социальные проекты. Наконец, продажа золота Центробанку - столь дефицитные для регионов «живые» деньги.

Чьи привлечь начальные средства, долго не мудрили - область не первый год успешно реализует совместные проекты с Москвой. Для геологического изучения и добычи золота на наиболее перспективном участке месторождения - Федоровском-1 было создано ОАО «Горнорудная компания «Кемерово-Москва» («КЕМО»), учредителями которого выступили правительство Москвы и Комитет по управлению государственным имуществом Кемеровской области.

Реализация проекта, включающего проведение изыскательских работ, сооружение и эксплуатацию рудника, обойдется в 10 млн. долларов. Однако авторы его уверены, что затраты окупятся не только с лихвой, но и довольно быстро. Сегодня в тайге на высоте около тысячи метров над уровнем моря заложены первые штольни будущей шахты, подготовлена площадка под аффинажную фабрику. Участок уже обзавелся баней, столовой и общежитием для 450 старателей. Побывавшие на строительстве Аман Тулеев и Юрий Лужков заверили, что бараков и времянок здесь не будет.

Разведку на Федоровском-1 будут вести параллельно с опытной добычей. Уже в 2002 г., с завершением основных изыскательских и подготовительных работ, планируется извлечь из шахты не менее 50 кг золота, еще через год-два удвоить добычу, а с 2005 г. выйти на уровень в 450 кг. Потенциал же шахты - 800 кг золота в год.

По оценкам специалистов, с выходом на запланированную мощность рудник начнет приносить стабильную прибыль до 4,5 млн. долларов в год. Деньги будут поступать не только в бюджеты Москвы и Кемеровской области. Доход от налогов получит и городская казна Междуреченска. Новое предприятие даст дополнительные рабочие места Кузбассу, будет способствовать стабилизации здесь социальной обстановки. Ну, а у Центробанка появится еще один стабильный источник гарантированного наполнения национального золотого запаса.

Иван АВДЕЕВ.
(«Независимая газета»).

Федоровское месторождение, вид с вертолета. Фото Федора Васильева.

На рельсах развития

В регионе сумели не только отстоять систему социальных гарантий, но и привлечь в экономику немалые инвестиции

К середине последнего десятилетия минувшего века Кузбасс, самый индустриализированный регион страны, утратил почти половину своего экономического потенциала. Результаты этого не замедлили сказаться: многомесячные долги по зарплате и пенсиям, массовая безработица, вызванная тотальным закрытием шахт... Более половины предприятий других отраслей были скорее мертвы, чем живы. А те, что еще дышали, не давали местным бюджетам ни копейки - новые собственники предпочитали платить налоги в Москве. Неудивительно, что при таких обстоятельствах постоянно бастовали десятки тысяч работников по всему региону.

Сам факт появления в Кузбассе Тулеева, спешно откомандированного Ельциным с поста министра по делам СНГ на губернаторство, разрядил напряжение. Новой властной команде пришлось действовать сразу на нескольких фронтах: добиваться от центра прекращения огульного закрытия шахт, выколачивать федеральные долги, вычищать сонм посредников, облепивших сбыт угля, приструнять зарвавшихся «жирных котов» из столицы, тянущих последние соки из приватизированных ими местных предприятий. И при этом еще и привлекать в областную экономику инвестиции. Потому, что без них производство не поднимешь, а значит, и работу людям не дашь, и бюджет не наполнишь, и никакого сдвига в «социалке» не добьешься. Уже в конце 1997 г. после победы президентского назначенца на прямых губернаторских выборах удалось остановить падение производства.

Ситуация в Кузбассе и сегодня далека от радужной: долги по выплатам, низкая средняя заработная плата, ветшающее жилье, необходимость возвращать вложения кинутым местными комбанками вкладчикам... Но то, что было сделано, - огромный в сравнении с катастрофическим положением Кузбасса три с лишним года назад шаг вперед.

Регион лидирует по темпам роста промышленного производства. В целом за последние три года добыча угля выросла более чем на 20 проц., а число посредников в его сбыте сократилось на порядок. Не только прекратилось закрытие угольных предприятий, но открываются и строятся новые. Расширяется применение высокорентабельной механогидравлической технологии добычи. Для уволенных с ликвидированных шахт горняков создано почти четыре тысячи как профильных, так и непрофильных новых рабочих мест.

Угледобыча - основа областной экономики. Хотя по объему валового продукта пальму первенства держат металлурги, горняки превосходят их по численности - 200 тысяч человек. Но не это главное. Уголь «диктует» расценки на электроэнергию, а вместе они - основные составляющие металлургического производства. Последнее дает более трети от общего объема промышленного выпуска области. Далее - машиностроители, сельское хозяйство, текстильная, легкая промышленность.

Из всех прочих «угольных» регионов страны - Ростова, Воркуты, Красноярска, Приморья - нигде интересы горняков не отстаивали столь последовательно и настойчиво, как в Кемерове. В итоге это сказалось хотя бы на частичном решении проблем всех российских угольщиков. Правда, в нынешнем году для угольных предприятий шахтерских регионов из необходимых в рамках государственной поддержки 12 миллиардов рублей выделили лишь 8 миллиардов рублей. Из них дающему половину российского угля Кузбассу перепало лишь 2 миллиарда (хотя Кемерово не в обиде: у коллег шахты глубже, поэтому затрат у них больше). Тают и государственные дотации, поддержка убыточной в целом угольной промышленности все больше возлагается на региональные плечи. Второй год подряд государство не выделяет ни копейки на развитие угольной отрасли. С 25 рублей до 20 снижена дотация на тонну угля. Хотя от решения проблемы с углем зависит не только и не столько экономическая, а политическая ситуация во всей стране, потому сама область была вынуждена вложить в отрасль в прошлом году 7 млрд. руб., в этом году - 10 млрд. Дополнительным стимулом стал резкий рост спроса на уголь в связи с энергетическим кризисом: из-за высоких цен на нефть ее в основном транспортировали за рубеж. Газа хронически не хватает. Остается уголь.

Самой большой заслугой нынешней администрации не без основания называют эффективную борьбу с криминальными угольными генералами. На этом поприще достигнуты результаты, которыми не может пока похвастаться ни один регион. Из области вытеснены авторитеты, которые, по свидетельству чиновников из правительства администрации, незаконно присвоили себе не только угольные шахты, но и едва ли не сами жилые поселки и города. Добывали уголь, но зарплату шахтерам не выдавали, налогов не платили, прибыли не было вообще видно, хотя она и была, но утекала, например, на остров Гернси в Ла-Манше. Так, хозяин финансово-промышленной группы «МИКОМ», глава КМК Михаил Живило, задержанный недавно Интерполом в Париже, едва не стал хозяином половины промышленного Кузбасса, наложив руку на НКАЗ, «Прокопьевскуголь», «Междуречье», «Черниговец»...

Подступался было и к Законодательному собранию: почти по всем округам «МИКОМ» выставил своих кандидатов. К слову сказать, ни один не прошел. Угольным генералам создали соответствующие условия, и, продав свои пакеты акций, как говорят сами горняки, «всесильные» мошенники постепенно сами ушли». Почти в сотню раз уменьшилось число посредников. Сейчас пришли другие, «нормальные» инвесторы, сменились собственники и на разрезе «Черниговский», и в Междуреченске, и в Прокопьевске. Теперь все предприятия платят налоги. Властям осталось «дожать» недобросовестных директоров, которые искусственно занижают прибыль предприятия.

Первые результаты появились уже через год. Последние 3 года на 22 млн. тонн увеличивается добыча угля. Динамика сохранилась и в текущем году - 800 тыс. тонн. прироста добычи к январю прошлого года. Угольные компании области только в январе увеличили экспорт топлива почти на 80 проц. - до 2,2 млн. тонн. В целом же российский угольный экспорт вырос в январе 2001 года на 41 проц. - до 2,8 млн. тонн. То есть доля кузбасского угля в общем объеме продаваемого за рубеж топлива достигла 78 проц. «Идем к тому, что было до развала Союза», - не скрывают чиновники. А значит, к 160 млн. тонн, что было на пике. В следующем году планируется достичь рубежа в 120 млн. тонн. Рост производства и расчеты за товар «живыми» деньгами позволили сократить накопившуюся за долгие годы задолженность по зарплате с 700 млн. до 70 млн. рублей. При этом зарплата шахтера в среднем выросла за последний только год на 40 проц. - около 4 тысяч рублей (на отдельных шахтах, где дешевле добыча топлива и труд механизирован, вознаграждение за труд достигает 15 тысяч). - «Необходимо среднюю зарплату довести минимум до 10 тысяч», - установили ориентир в администрации. Это станет возможным, если довести добычу угля до 160 млн. тонн.

В Кузбассе удалось совместить, казалось бы, несовместимое: отстоять почти социалистическую систему социальных гарантий и привлечь в экономику региона серьезный частный капитал. Инвестиционный климат улучшился настолько, что в промышленность впервые за долгие годы пошли солидные вложения. Что позволило запустить целый ряд новых предприятий и модернизировать имеющиеся, внедрить на них современные технологии. Улицы здешних городов запестрели давно забытыми объявлениями: «Требуются на работу».

При этом дело поставлено так, что владельцы градообразующих предприятий берут на себя содержание социальной и коммунальной систем городов и поселков, чье население в основном и составляют семьи их работников. Как это и было в прежние времена. Ведь нынешний кризис социальной сферы и коммунального хозяйства в стране во многом был предопределен тем, что при акционировании предприятий те спихивали всю непроизводственную инфраструктуру на баланс муниципальных бюджетов. Ясно, что такую нагрузку они никогда не вытянут без вливаний из регионального бюджета. А если и там негусто? Вот почему еще одно условие, которое областная администрация ставит крупному бизнесу, - полностью и в срок вносить законные налоговые платежи в областной бюджет. Правило простое: не согласен с такими условиями - работать в Кузбассе не будешь. Это не «отрыжка» командной системы. Власти вовсе не влезают в финансовые дела или инвестиционную политику предпринимателей, тем более - в менеджмент их предприятий, они просто контролируют соблюдение интересов региона и его жителей. Причем взаимные обязательства администрации и предприятий оформляются в рамках действующего законодательства в соответствующие двухсторонние соглашения.

Если бы крупный частный капитал такое положение не устраивало, вряд ли Кузбасс входил бы сегодня в первую десятку российских регионов по привлечению инвестиций, которые только в минувшем году превысили 13 млрд. рублей.

Интенсивное развитие промышленности в регионе привело к самой высокой урбанизации населения - 92 проц. городского населения. Все 19 городов как по цепочке выстроились вдоль шахт. По этой причине в области сложилось уникальное сельское хозяйство. Оно представляет собой пригородные хозяйства: область вся изрыта угольными и рудниковыми шахтами и разрезами. Восточная часть трехмиллионной области - тайга и горы - вообще пересеченная местность, малопригодная для сельского хозяйства. Плюс сибирские морозы. И все же кемеровские крестьяне не только полностью обеспечили себя картофелем и овощами, но поставляют их воинским частям и на Север. Уже два года подряд урожай зерна превышает миллион тонн. Еще в советское время считалось, что для самообеспечения необходимо собирать по тонне зерна на душу населения. На треть сибиряки себя уже обеспечили. И все же в отличие от промышленности многолетний кризис села еще предстоит преодолеть. Несмотря на отсутствие земель, в области дополнительно введено более 200 гектаров пашни. Чтобы остановить отток населения из деревни, разрешено арендовать до 50 соток земли.

Оживление экономики не зависло в статистических данных, а непосредственно отразилось на благополучии всего населения. Утверждающийся принцип социального партнерства позволяет решать и насущные проблемы жителей. Жить стало лучше. Работники культуры и искусства почувствовали это наиболее весомо - решением администрации области им вдвое увеличены оклады. Заработала комплексная социальная программа по защите детей, материнства, ветеранов, молодежи, малочисленных народов - шорцев и телеутов. Возрождена программа строительства жилья, ликвидация ветхого За 1998-2000 годы построено около миллиона квадратных метров жилья. Полностью ликвидирована задолженность по зарплате бюджетникам. Реализованы серьезные социальные программы. 166 тысяч пенсионеров получают кузбасскую пенсию (кстати, в области при раннем уходе на пенсию угольщиков и металлургов на сотню трудоспособных приходится почти вдвое больше, чем в среднем по России, пенсионеров). С апреля 1999 г. действует областной губернский госпиталь для ветеранов войн и сеть его филиалов в городах области. За это время здесь подлечились более полутора тысяч ветеранов. Подобная система обеспечения ветеранов бесплатной медицинской помощью считается сегодня одной из самых передовых в России. В области - самый низкий уровень особо тяжких преступлений, а посмотреть, как здесь решают острейшую для всей страны проблему детской безнадзорности, едут представители социальных служб со всех регионов России.

Милрад ФАТУЛЛАЕВ.
(«Независимая газета»)

Фото Юрия Алексеева.

Оплачено из фонда кандидата А. Тулеева.

тюрьма и воля

У людей, за совершенные преступления оказавшихся в местах лишения свободы, есть не только обязанности, но и права. Однако далеко не все осужденные и их родственники знакомы с законами, эти права определяющими.

В нынешнее время государство делает решительные шаги по гуманизации уголовно-исполнительной системы. Вот и недавно принят новый документ, действие которого направлено на облегчение участи оступившихся людей. Важно только, чтобы человек сам понял и прочувствовал необходимость не просто выхода на свободу, а возвращения к новой честной жизни.

Домой — досрочно

14 марта 2001 года вступил в силу принятый Государственной думой закон «О внесении изменений и дополнений в Уголовный, Уголовно-процессуальный и Уголовно-исполнительный кодексы Российской Федерации». Принятые изменения касаются всех категорий осужденных, призваны разгрузить исправительные учреждения и существенно улучшить положение тех, кто там останется.

Прокомментировать основные положения нового документа мы попросили начальника отдела специального учета Главного управления исполнения наказаний по Кемеровской области Виктора Алексеевича ГРЕБНЕВА.

— Принятые изменения коснулись не только осужденных, но и тех, кто находится в следственных изоляторах на этапе рассмотрения их дела судом. Были случаи, когда люди, в отношении которых следствие закончено, ожидали приговора в СИЗО четыре-пять лет. Теперь четко оговорен срок пребывания подсудимого в следственном изоляторе — до шести месяцев, с возможностью продления его судом еще на три месяца. В настоящее время в трех следственных изоляторах Кемеровской области 47 подсудимых содержатся более девяти месяцев. До 15 июля (данный пункт закона вступает в силу с этого времени) их дела должны быть рассмотрены.

Но это ограничение не распространяется на подозреваемых в совершении особо тяжких преступлений. А вот тех, кто подозревается в совершении преступления, за которое грозит наказание не более двух лет, теперь под стражу в следственные изоляторы и вовсе закрывать не будут. В их отношении работает только одна мера пресечения — подписка о невыезде. Исключение составляют лица, нарушившие данную меру пресечения, не имеющие постоянного места жительства, и те случаи, когда личность обвиняемого не установлена.

Еще одна существенная поправка касается впервые осужденных и осуждаемых к лишению свободы за преступления небольшой и средней тяжести. В соответствии с новым законом они должны приговариваться судом к отбыванию наказания в колониях-поселениях. Жить и работать таким осужденным полагается отдельно, и «тюремные университеты» они проходить не будут. Участки для них уже созданы в наших сельскохозяйственных колониях-поселениях.

Это значит, что 105 человек из следственных изоляторов, ожидающих отправки в колонию, теперь будут отбывать наказание, как говорится, на свежем воздухе. К ним в скором времени присоединятся из колоний более 130 впервые осужденных за преступление небольшой и средней тяжести, в отношении которых суд вынесет решение об изменении вида режима.

Самые большие изменения в жизнь осужденных внесла обновленная 79-я статья Уголовного кодекса. В ней существенно сокращены сроки фактического отбытия наказания для условно-досрочного освобождения.

Шанс уйти на свободу досрочно получили осужденные за преступление небольшой и средней тяжести, отбывшие одну треть срока (ранее надо было отсидеть половину), осужденные за тяжкое преступление — после отбытия половины срока (ранее — две трети), а совершившие особо тяжкое преступление — через две трети срока (до изменений в законе они должны были доказывать свое право на УДО три четверти срока).

Сегодня в Кузбассе, в связи с этими изменениями, на условно-досрочное освобождение по формальным признакам имеют право 6930 человек. Конечно, уйдут на свободу далеко не все. До принятия этого закона кандидатами на УДО становились только те, кто находился на облегченных условиях содержания. Сегодня этот критерий не учитывается, и сотрудники колоний в двухмесячный срок обязаны рассмотреть личные дела всех претендентов. Но в суд уйдут представления только на тех, кто действительно достоин вернуться к свободной жизни раньше определенного судом срока наказания.

Например, в женской колонии № 35 в Мариинске на сегодняшний день 334 женщины (почти четверть содержащихся там) теоретически могут быть освобождены досрочно. На практике это будут единицы, так как большинство осужденных морально не готовы вернуться в нормальное общество.

Важным является дополнение к 78-й статье Уголовно-исполнительного кодекса: осужденные при особо опасном рецидиве по отбытии половины срока в колонии особого режима получили право перевода в колонии строгого режима. Это очень важная поправка, особенно для осужденных из других регионов. Из-за отсутствия колоний особого режима по месту жительства они были этапированы к нам. Теперь у них появилась возможность отбывать наказание в родных краях. А это значит, что восстановятся их родственные связи. Да и положение наших земляков с изменением вида режима улучшится: на строгом режиме они смогут получать больше свиданий, посылок и передач, чаще встречаться с родными.

К примеру, Сактабаир Ц., осужденный на 13 лет, оставшуюся часть срока (5 лет) проведет в Бурятии, где у него остались семья и родители. Вместе с ним из 29-й кемеровской колонии в учреждения строгого режима в ближайшее время уйдут 22 человека. А всего под действие 78-й статьи УИК здесь попадают 97 человек. Все они будут переведены в ближайшие к дому колонии.

Дополнительные льготы получили осужденные женщины: согласно новой редакции статей 82 УК РФ и 177 УИК РФ, суд может отсрочить отбывание наказания тем, у кого есть малолетние дети, до достижения ребенком 14 лет (ранее — до достижения ребенком восьмилетнего возраста). Ограничения сохраняются для тех, кто осужден на срок свыше 5 лет за тяжкие и особо тяжкие преступления. По достижении ребенком четырнадцатилетнего возраста суд может освободить осужденную от отбывания наказания либо заменить оставшуюся часть срока более мягким наказанием.

К тому же, новые правила позволят женщинам и несовершеннолетним, отбывающим наказание в колониях, получать посылки, бандероли и передачи без ограничения.

Очень важным отличием нового закона является то, что принятые изменения и дополнения коснутся практически всех осужденных, подследственных и подсудимых. Так что на улучшение своего положения могут рассчитывать не только «легкостатейники», как это было при амнистии. Значит, у осужденных появятся стимул и желание измениться в лучшую сторону, а у сотрудников — дополнительные рычаги влияния на своих подопечных.

Записала
Татьяна УФИМЦЕВА.

Получите вклад

Комиссия по ценным бумагам АКО информирует, что с 19 апреля начинается выплата вкладов вкладчикам «Кузбасспромбанка», предъявившим свои требования с 26 марта по 15 апреля текущего года включительно, а также оставшихся 20 процентов по вкладам, превышающим 5000 рублей, будет производиться через филиалы «Кузбассугольбанка» по адресам:

Новокузнецк: ул. Тольятти, 26, тел. 78-96-39;
Белово, ул. Октябрьская, 8, тел. 7-17-10;
Юрга, ул. Строительная, 23а, тел. 3-27-82;
Анжеро-Судженск, ул. Ленина, 13, тел. 2-28-44;
Ленинск-Кузнецкий, пр. Кирова, 32, тел. 7-06-23;
Прокопьевск, пр. Шахтеров, 8, тел. 2-31-10;
Осинники, ул. Революции, 2, тел. 2-48-05;
Междуреченск, пр. 50 лет ВЛКСМ, 26а, тел. 2-17-67;
Киселевск, ул. Ленина, 28, тел. 2-10-55;
Кемерово, пр. Октябрьский, 2, тел. 52-98-56;
Телефоны для справок в АКБ «Кузбасспромбанк»:
Кемерово – 36-26-02; 36-84-84; 36-20-56; 36-20-51;
Новокузнецк – 54-68-60;
Белово – 4-05-08;
Киселевск – 6-29-16;
Междуреченск – 2-41-00.

Выплата денежных средств вкладчикам страховых компаний через филиалы АКБ «Кузбассугольбанк»:

Кемерово, по адресу: пр. Октябрьский, 2, тел. 52-98-56
Вкладчики ООО СК «Боместра» с 26 апреля 2001 г.
Вкладчики ООО СК «ОЛА» с 26 апреля 2001 г.
переоформившие вклады до 01.06. 2000 г.
Новокузнецк, по адресу: ул. Фестивальная, 5, тел. 74-03-06
Вкладчики ООО «СК «Полис» с 19 апреля 2001 г.
Вкладчики ООО «СК «Бетельгейзе» с 19 апреля 2001 г.
Вкладчики СЗАО «Стандарт-Резерв» с 19 апреля 2001 г.
Прокопьевск, по адресу: пр. Шахтеров, 8, тел. 2-34-55.
Вкладчики ООО «СК «Полис» с 26 апреля 2001 г.
Вкладчики ООО «СК «Бетельгейзе» с 26 апреля 2001 г.

Киселевск, по адресу: ул. Ленина, 28, тел. 2-10-55.
Вкладчики ЗАО «СК «Сибирь» с 19 апреля 2001 г.
Вкладчики ООО «СК «Полис» с 19 апреля 2001 г.
Гурьевск: в г. Белово по адресу: ул. Октябрьская, 8, тел. 4-48-27
Вкладчики ООО «СК «Полис» с 19 апреля 2001 г.
Ленинск-Кузнецкий, по адресу: пр. Кирова, 32, тел. 7-10-25.
Вкладчики ООО «СК «Полис» с 26 апреля 2001 г.
Вкладчики ООО «СК «Бетельгейзе» с 26 апреля 2001 г.
Междуреченск, по адресу: пр. 50 лет ВЛКСМ, 26а, тел. 2-10-02.
Вкладчики ООО «СК «Сибирь» с 19 апреля 2001 г.
Анжеро-Судженск, по адресу: ул. Ленина, 13, тел. 2-28-44.
Вкладчики ООО «СК «Юрга-Коместра» с 26 апреля 2001 г.
Вкладчики ЗАО «СК «Коместра-Центр» с 26 апреля 2001 г.
Юрга, по адресу: ул. Строительная, 23а, тел. 3-27-82
Вкладчики ООО «СК «Юрга-Коместра» с 26 апреля 2001 г.
Вкладчики ЗАО «СК «Коместра-Центр» с 26 апреля 2001 г.
Вкладчики ООО «СК «ОЛА» с 26 апреля 2001 г.
Осинники, по адресу: ул. Революции, 2, тел 2-48-05
Вкладчики ООО «СК «Юрга-Коместра» с 26 апреля 2001 г.
Березовский: в г. Кемерово, по адресу: пр. Октябрьский, 2, тел 52-98-56 с 26 апреля 2001 г.
Вкладчики ООО «СК «Юрга-Коместра»

Топки: в г. Кемерово, по адресу: пр. Октябрьский, 2, тел. 52-98-56 с 26 апреля 2001 г.
Вкладчики ООО «СК «Полис» с 26 апреля 2001г.
Вкладчики ООО «СК «Бетельгейзе», переоформившие вклады до 01.06. 2000 г.
С 16 апреля начата выплата денежных средств вкладчикам НПФ «Стимул-фонд», достигшим 73-летнего возраста и старше, оформившим заявления на выплату до 5000 рублей, через филиалы АКБ «Кузбассугольбанк»:
Междуреченск, пр. 50 лет ВЛКСМ, 26а, тел. 2-10-02;
Новокузнецк, ул. Фестивальная, 5, тел. 74-03-06;
Кемерово, пр. Октябрьский, 2, тел. 52-98-56;
Осинники, ул. Революции, 2, тел. 2-48-05;
Прокопьевск, пр. Шахтеров, 8, тел. 2-34-55;
Юрга, ул. Строительная, 23а, тел. 3-27-82.
С 20 апреля начнется выплата денежных средств вкладчикам НПФ «Стимул-фонд», достигшим 73-летнего возраста и старше, оформившим заявления на выплату до 5000 рублей, в г. Березовский, г. Мыски через отделения Сбербанка.

Н. МАЛЮТИНА, председатель комиссии.

ЦИРК. По 22 апреля. В Кемеровском цирке новая программа РЕВ ДЖУНГЛЕЙ с участием женщины-укротительницы хищных животных заслуженной артистки России О. Борисовой. Тел. 52-23-12.

МУЗЫКАЛЬНЫЙ ТЕАТР КУЗБАССА. Ф. Легар. Романтическая оперетта в трех действиях ПАГАНИНИ. Начало в 18 час.

ДОМ КИНО «МОСКВА». Большой зал. Мэл Гибсон в озорной комедии ЧЕГО ХОТЯТ ЖЕНЩИНЫ (12-30, 15, 17-30, 20).

ВИДЕОСАЛОН «СПЕКТР». Для детей ДИНОЗАВР (11, 13, 15). МИССИЯ НЕВЫПОЛНИМА-2 (11, 13-30). ФЕМИНИСТКА (возрастное ограничение 16 лет) (16, 18-10).

http://www.mega.kemerovo.su/kiep

ВУЗ аккредитован негосударственное образовательное учреждение КУЗБАССКИЙ ИНСТИТУТ ЭКОНОМИКИ И ПРАВА
ЗНАНИЯ дают высококвалифицированные преподаватели
ДИПЛОМ установленного и государственного образца
РАБОТА престижная и высокооплачиваемая
ВЕРНЫЙ ПУТЬ К УСПЕХУ!
С 1 июня объявляем набор на дневное и заочное отделения по специальностям:
√ Юриспруденция;
√ Финансы и кредит;
√ Экономика;
√ Антикризисное управление
Зачисление в институт – по результатам тестирования. Обучение платное.
Иногородним предоставляется общежитие.
г.Кемерово, ул.Тухачевского, 27в, тел. (384-2) 31-34-28, 31-98-79
пнд. и 34-4179 от 11.00 до конца, об заказу, N 35-1600 от 10.07.00 выдан МИНСОР РФ

Вниманию руководителей предприятий!
ЦЕНТР ПРОФЕССИОНАЛЬНОЙ ПОДГОТОВКИ И КОНСАЛТИНГА «СБ-ЭКО»
КУЗБАССКИЙ КОНСАЛТИНГОВЫЙ ЦЕНТР
ПРИ ПОДДЕРЖКЕ СОВЕТА НАРОДНЫХ ДЕПУТАТОВ КЕМЕРОВСКОЙ ОБЛАСТИ,
АДМИНИСТРАЦИИ КЕМЕРОВСКОЙ ОБЛАСТИ
Впервые в Кузбассе проводят областной форум руководителей предприятий «Повышение эффективности работы предприятий Кузбасса». Актуальные проблемы управления предприятием».
ФОРУМ ПРОВОДИТСЯ 26-27 АПРЕЛЯ 2001 г.
Место проведения форума: г. Кемерово, ул. Красная, 9 (актовый зал).
Регистрация участников по телефонам: (8-384-2) 36-39-46, 34-92-46.

Кемеровское отделение Сибирского банка СБ РФ доводит до сведения клиентов Сберегательного банка России, что городское отделение Сбербанка России № 503 исключено из книги государственной регистрации кредитных организаций и на его базе создан дополнительный офис Кемеровского отделения — № 8615/0171.

ПО ВСЕМ ВОЗНИКАЮЩИМ ВОПРОСАМ ОБРАЩАТЬСЯ ПО ТЕЛЕФОНАМ:
Приемная доп. офиса № 8615/0171 — 31-49-93.
Операционный отдел доп. офиса № 8615/0171 — 31-65-75.
По вопросам обслуживания юридических лиц — 35-20-57.
По вопросам обслуживания физических лиц — 31-78-12.

Пресс-служба Кемеровского ОСБ № 8615.

КОМПАНИЯ Мега ПРЕДСТАВЛЯЕТ СПЕКТР информационных услуг и продуктов для компьютера
ПРОГРАММЫ 1С: 1С:БУХГАЛТЕРИЯ
ПРАВОВАЯ КОМПЬЮТЕРНАЯ СИСТЕМА АРАНТ
Электронный справочник «Торгово-промышленный комплекс "Кузбасса" и региональное законодательство
Ваша информация в Интернет на сервере «Экономика и жизнь Кузбасса» и в информационных продуктах
Информационный электронный продукт — более 30000 коммерческих предложений
ЗАО Компания "Мега", тел. (384-2) 366201, 362906, 253277
http://www.mega.kemerovo.su

Уважаемые налогоплательщики!

Инспекция МНС России по г. Кемерово доводит по вашего сведения, что в связи с приближением окончания срока подачи декларации о доходах (последний срок подачи — 3 мая) инспекция работает:
— в будние дни с 9.00 до 19.00 (перерыв с 12.00 до 13.00);
— в субботу с 9.00 до 16.00.

Адреса инспекции МНС РФ по г. Кемерово для жителей Центрального, Ленинского, Заводского районов города: ул. Шестакова, д. 2, тел. 25-06-09, 25-06-88; для жителей Кировского и Рудничного районов — пр. Шахтеров, 14, тел. 4-12-98, 4-14-97.

Кузбассфонд сообщает

о проведении аукциона, закрытого по форме подачи предложений по цене продажи акций акционерных обществ

№ п/п	Наименование и адрес ОАО	Вид деятельности	Площ. земел. участка, га	Уставный капитал, руб.	Номинал 1 акции, руб.	Кол-во акций для продажи: шт.	Кол-во акций для продажи: % уст. кап.	Начальная цена продажи пакета акций, руб. / Задаток руб.	Дата окончания приема заявок / Дата аукциона
1	Новокузнецкий хладокомбинат 654029, г. Новокузнецк, ул. Вокзальная, 12	Произ-тво мороженого, оптово-розн. торг.	3,08	31043	1	1	0,0032	250 / 250	04.06.2001 / 05.06.2001
2.	Новокемеровский пивзавод г. Кемерово, ул. Тухачевского, 108	Производство пивобезалкогольной прод.	7,02	19172	1	959	5,0	65212 / 19564	04.06.2001 / 05.06.2001
3.	Тяжинский элеватор пгт Тяжинский, ул. Рабочая, 27	Загот. и переработка зерна и зернопродукт.	5,96	131530	1	26305	19,9	341965 / 102590	04.06.2001 / 05.06.2001
4.	Киселевский пивзавод 652702, г. Киселевск, ул. Новостройка, 1	Производство пива	4,2	9032	1	903	10,0	54180 / 16254	04.06.2001 / 05.06.2001

Средства платежа — рубли. Акции правами иных лиц не обременены, ограничений на перепродажу нет. Задаток перечисляется на р/с Кузбассфонда: 40410810300000000002 в ГРКЦ ГУ ЦБ РФ, г. Кемерово, БИК 043207001, ИНН 4200000380 и должен поступить не позднее дня окончания приема заявок. К участию в аукционе допускаются физические и юридические лица, признаваемые покупателями в соответствии со ст. 9 Закона РФ «О приватизации...», своевременно подавшие заявку и надлежаще оформленные документы и обеспечившие поступление задатка на счет Кузбассфонда.

Документы, представляемые для участия в аукционе:
а) заявка установленной формы;
б) платежное поручение с отметкой банка об исполнении, подтверждающее внесение задатка в соответствии с договором о задатке, заключенным с Кузбассфондом;
в) документ, подтверждающий согласие антимонопольного органа на приобретение претендентом пакета акций в установленных законодательством случаях;
г) предложение по цене приобретения пакета акций в отдельном конверте (могут быть представлены в день подведения итогов аукциона). Цена пакета акций указывается целым числом и прописью в рублях и подписывается участником аукциона;
д) опись представленных документов — 2 экз.;
е) для юридических лиц:
— копии учредительных документов, заверенные в установленном порядке
— справка об отсутствии в уставном капитале доли РФ, субъекта РФ, муниципалитета;
— доверенность на лицо, имеющее право действовать от имени организации;
— балансовые отчеты за последние три года деятельности;
— справка налоговой инспекции, подтверждающая отсутствие у претендента просроченной задолженности по налоговым платежам в бюджеты всех уровней и государственные внебюджетные фонды на 01.04.2001 г.;
— решение органа управления претендента, разрешающее приобретение акций;
ж) для физических лиц — паспорт или иной заменяющий его документ.

Прием заявок для участия в аукционе осуществляется по адресу проведения аукциона: г. Кемерово, пр. Ленина, 89, к. 502, со дня опубликования информации до 17 час. по рабочим дням. Победителем аукциона признается лицо, предложившее наиболее высокую цену за пакет акций. Протокол об итогах аукциона, имеющий силу договора, подписывается в день проведения торгов. Победитель аукциона, при уклонении от подписания протокола, утрачивает внесенный им задаток. Договор купли-продажи заключается не позднее 5 дней после утверждения протокола об итогах аукциона с представлением в установленных законодательством случаях справки налоговой инспекции о декларировании источников денежных средств, используемых победителем для оплаты пакета акций. Срок оплаты по договору — 10 дней, форма оплаты — единовременно. **Время проведения аукциона: 14 час. Телефоны: (3842) 52-84-83, 52-22-11.** Оплата услуг регистратора за внесение записей в систему ведения реестра о передаче акций в результате их купли-продажи, предусмотренная законодательством, в полном объеме возлагается на покупателя.

ИНФОРМАЦИЯ ДЛЯ ВАС

Тел. 52-02-10.

Все товары и услуги подлежат обязательной сертификации.

ПРОДАЮТ

Срочно 2-комн кв. ул. план. 9/9, 9/30/50, по пр. Ленинградскому, 40а, 340 тыс. руб., торг. Тел. дом. 52-84-42, тел. раб. 37-60-32.

МЕНЯЮТ

3-комн. кв. в Кировском р-не (ост. «Рынок»), 1 этаж, 6/42/60, сухая, теплая, в тихом месте — на 2-комн. кв. + КГТ (9-12 кв. м) или доплата по договоренности. Возможны другие варианты. Тел. дом. 52-55-47 (Светлана).

ПРИГЛАШАЮТ НА РАБОТУ

Мужчин в возрасте до 40 лет, физически здоровых, служивших в вооруженных силах, имеющих среднее образование, на должности младших инспекторов отдела режима и охраны учреждения. Принятым на службу гарантируется своевременная выплата заработной платы, ежегодный оплачиваемый отпуск продолжительностью 30 суток с бесплатным проездом к месту проведения отпуска и обратно; ежегодная денежная компенсация в размере средней стоимости путевки на санаторно-курортное лечение, а членам семьи — 50% от ее стоимости; оплата жилой площади и коммунальный услуг, а также электроэнергии в размере 50%; бесплатный проезд на территории РФ всеми видами общественного транспорта: городского, пригородного и местного сообщения; стаж для начисления пенсии полтора года за один год службы. Правом на пенсию пользуются прослужившие 20 лет в льготном исчислении независимо от возраста. Обращаться по адресу: г. Кемерово, пр. Кузнецкий, 174. Проезд автобусами №4, 8, 11 до ост. «Насыпь», автобусами №6, 7, 17, трамваем №5 до ост. «Авторемзавод». Телефоны: 28-90-88, 28-57-00.

Организация — старшего инженера в коммерческий отдел. Женщину 27-33 лет с высшим техническим образованием, ПК: Word, Excel — свободно. Опыт: реклама, сбыт. Оплата: оклад 3250 + премия до 200%. Тел. 31-32-79 (спросить Марину Ивановну).

Туристическое агентство — менеджера, имеющего опыт работы в туризме. Тел/факс (384-2) 36-29-54 или высылайте резюме.

Организация — слесаря-инструментальщика, слесаря по ремонту оборудования, охранника с лицензией, обмотчика элементов эл. машин, штукатуров-маляров, инженера-технолога I категории, зам. гл. бухгалтера, старшего юрисконсульта, электромонтера по ремонту эл. оборудования, инженера по сбыту, машинистку. Зарплата своевременно. Тел. 36-57-57 (с 8 до 16.30).

Регионального представителя в Московскую фармацевтическую компанию (лекарственные травы). Требования: до 35 лет, медицинское образование, желателен опыт продаж фарм. препаратов. Развитие рынка, продвижение торговой марки, заключение договоров, организация продаж. Активность, инициативность, умение самомобилизоваться. Обязательна возможность выхода в Интернет. З/плата достойная. Провизора, фармацевта в крупную систему. До 40 лет, в/о мед. (возможно опыт врача), режим работы 2 раб./2 вых. З/пл. 1500 руб. Художника-дизайнера по металлоконструкциям для работы на германском оборудовании (новое направление в городе), обучение, художественное образование, творческий подход к делу, желателен опыт подобной работы. Тел. 234-333.

УТЕРИ

Утерянное свидетельство серии 42 №057327 о постановке на учет, выданное ГНИ г Кемерово ООО «Транспортировщик» 08.08.2000 г., считать недействительным.

Конкурсный управляющий открытого акционерного общества «Акционерный коммерческий банк Кузбасспромбанк»

извещает о внесении поправки в объявление, опубликованное 7 апреля 2001 г.

Из перечня эмитентов, чьи акции выставляются на аукцион, проводимый 24 апреля т. г., исключается ОАО «Шория-Тур».

Открытое акционерное общество «Кемеровогражданстрой»

уведомляет своих акционеров о созыве 18 мая 2001 года годового общего собрания акционеров с повесткой дня:

1. Утверждение годового отчета, бухгалтерского баланса, счета прибылей и убытков за 2000 год.
2. Отчет ревизионной комиссии и заключение внешнего аудитора.
3. О выплате дивидендов за 2000 год.
4. Утверждение изменений к уставу общества.
5. Выборы совета директоров.
6. Выборы генерального директора.
7. Выборы ревизионной комиссии.
8. Утверждение аудитора общества.

Список акционеров, имеющих право на участие в общем собрании, составлен по состоянию реестра акционеров на 18 апреля 2001 года.

Собрание акционеров состоится в ДК строителей по адресу г. Кемерово, ул. Рукавишникова, 15а.

Начало в 14 часов.

Регистрация с 12 часов до 13 часов 30 мин.

С материалами (информацией) собрания можно ознакомиться после 2 мая 2001 года в рабочие дни в ОАО «Кемеровогражданстрой», ул. Кирова, 14.

ТЕЛЕФОНЫ: 36-69-48, 36-63-65.

Совет директоров.

Коллектив Кемеровского областного училища культуры выражает глубокое соболезнование директору училища Перепелкиной Валентине Ивановне по поводу кончины ее матери

Екатерины Ильиничны.

Департамент культуры администрации Кемеровской области и обком профсоюза работников культуры выражают искренние соболезнования Перепелкиной Валентине Ивановне, директору областного училища культуры, по поводу кончины матери

Екатерины Ильиничны.

Только факты

В кемеровской колонии № 43 проходят командно-штабные учения по отработке действий личного состава при возникновении чрезвычайных ситуаций, к числу которых относятся: побег, нападение на сотрудников, групповые неповиновения, захват заложников, техногенные и природные катастрофы. Сотрудники должны быть готовы к умелым действиям в самой непредсказуемой ситуации.

За апрель-май такие учения пройдут во всех исправительных учреждениях области. Служба охраны ГУИН не устает учиться. Может, поэтому в российском рейтинге она занимает первые позиции по надежности охраны и качеству несения службы. Нынешние учения подтверждают, что это не случайно.

Около 100 экспонатов представили на ярмарку строительных товаров, что на губернском сельском рынке, производственники уголовно-исполнительной системы. Среди товаров — тротуарная плитка и пиломатериалы, сувениры из дерева и кованые каминные наборы. Ярмарка работает всего несколько дней, а прибыль от реализации выставленных товаров уже существенная. Но есть проблема: товаров не хватает, их разбирают слишком быстро.

Давненько не было побегов из женской колонии Мариинска. А тут две расконвоированные осужденные дамы, «соскучившись по дому», покинули свои рабочие места, совершив тем самым преступление, наказание за которое им может быть назначено сроком до восьми лет.

А ведь обеим до условно-досрочного освобождения оставалось меньше года. Беглянки задержаны через две недели после совершения побега. Возбуждено уголовное дело, идет следствие. Но суд не ограничится рассмотрением только дел Ирины Леоновой и Марины Колеватовой. Вместе с ними на скамью подсудимых сядут и те, кто помогал им скрываться — ведь эти люди стали соучастниками тяжкого преступления.

встреча

Камчатский гость

Человек редкой и интересной профессии — капитан первого ранга Сергей Федорович Захарченко, командир атомной подлодки «Кузбасс» — стал вчера гостем Кемеровской областной организации РОСТО.

Тезкой нашей области лодка стала три года назад, когда между обладминистрацией и экипажем был заключен договор о шефском взаимодействии. С одной стороны, выделяются деньги на ремонт, дополнительное питание и технику, с другой — призывникам гарантируется нормальное прохождение службы. Шестеро матросов — наших земляков уже отслужили на подлодке. Некоторые собираются и дальше связать свою жизнь с «Кузбассом».

Практика шефской помощи существует давно, есть подлодки «Омск», «Томск» и т.д. Без такой поддержки, признает С.Ф. Захарченко, пришлось бы трудно.

Вместе с полковником В.А. Табашниковым, председателем областной РОСТО, Сергей Федорович побывал в учебных классах и музее организации. Затем прошла встреча с сотрудниками и курсантами. Гость рассказал о службе подводников, поделился планами — комплектовать личный состав своего судна из кузбассовцев. Прежде, конечно, нужно будет пройти конкурс. Командир посетовал, что срок службы на флоте сократили с трех до двух лет. Этого времени мало, чтобы подготовить действительно высококлассного специалиста.

Справка: многоцелевая атомная подлодка «Кузбасс» Тихоокеанского флота относится к последнему поколению подводных лодок. Экипаж — 73 человека. Длина корпуса 107 м, высота — 17 метров. Может погружаться на глубину более 500 метров. Развивает скорость свыше 30 узлов (больше 55 км/час).

Наталья ЮРКЕНЬ.

НА СНИМКЕ: капитан первого ранга С.Ф. Захарченко (крайний слева) в областном музее РОСТО.

Фото **Юрия Юрьева.**

СПОРТАРЕНА

спортивные танцы

Как «Ча-ча-ча» была здесь горяча!

Такой фейерверк изящества и красоты, коим целых два дня был наполнен спорткомплекс «Октябрьский», могла придумать только Ирина Юрьевна Габдрахманова — человек, благодаря которому спортивные танцы заблистали не только в Кемерове, но и в России. И не столько (а почему бы и нет?) своими результатами, а теми радостью и восхищением, которые дарит этот вид спорта. Многие отдают ему предпочтение как прекрасному виду искусства, другие — как непосредственно спорту. А бесспорно одно: спортивные танцы — это поэзия спорта. Близкая по духу к художественной гимнастике либо фигурному катанию...

Впрочем, стоит ли гадать, когда об этом рассуждает такой человек, как президент Федерации спортивных танцев России Павел ДОРОХОВ.

Счастливые победители. Фото **Юрия Юрьева.**

— Чемпионат России в Кемерове проводился по нескольким программам. А именно: среди молодежи и взрослых пар, секвею, и к тому же были состязания на Кубок Сибири. А скажите, пожалуйста, что такое секвей?

— Это новая дисциплина в олимпийской программе. Пары соревнуются в пяти танцах — по латиноамериканской и европейской программам. Ныне вместо трех пар в этом виде в Кемерове уже выступали 12 пар.

— А каковы перспективы этого вида спорта?

— Пока он еще не включен в олимпийскую «семью». Но в июле состоится заседание исполкома МОК (Международного олимпийского комитета), где этот вопрос будет решаться.

— Вы в Кемерове уже второй раз. Ваше мнение о турнире?

— Знаете, организация соревнований у вас выше всякой похвалы. Мы очень благодарны за это кандидату в губернаторы Аману Тулееву, а также председателю областного департамента физической культуры, спорта и туризма Анатолию Ходаковскому, директору СДЮШОР Ирине Габдрахмановой. Именно благодаря им состоялся такой замечательный праздник!

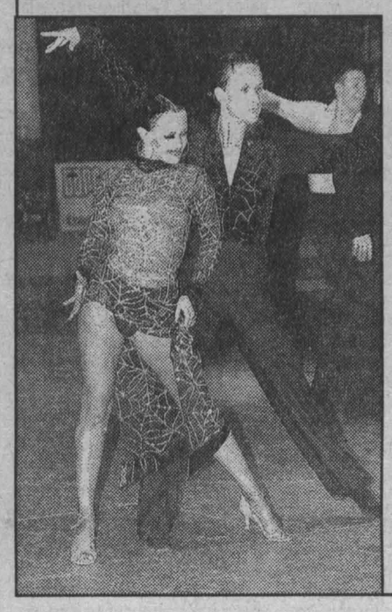

— А как вы расцениваете перспективы кузбасских спортсменов?

— Болельщики вправе ждать новых побед. Ведь кузбассовцы не раз подтверждали свое мастерство. Это победы в чемпионате России по секвею: Руслан Рогожкин — Светлана Лесняк, Елена Габдрахманова — Денис Старостин, завоевавшие «золото» и «серебро» в латиноамериканской программе (тренер Ирина Габдрахманова). И молодежь чудесная: Сергей Гладких — Татьяна Ханина из Новокузнецка под руководством тренеров Василия Новицкого и Тамары Жихаревой стали лучшими в чемпионате Сибири. А Алексей Быстров — Анна Хазова из Кемерова были первыми на Кубке Сибири (тренер Вера Даньшина).

— Зрители, поражаясь изяществу и легкости исполнения танцев, считают, что это все-таки далеко не вид спорта в привычном понимании.

— Это мнение ошибочно. Ребята тренируются до изнеможения по 4-8 часов ежедневно. А если добавить к этому, что во время выступлений они должны быть еще не только элегантны, но и улыбчивы... Понимаете, какой непростой ценой все это достается?..

— Вы как президент удовлетворены нынешними соревнованиями?

— Говорить об этом не приходится. Они были прекрасны.

Взял интервью **Олег КУРОЧКИН.**

За ценный доклад — большой оклад

На ОАО «КМК» началась 40-я научно-техническая конференция молодых специалистов.

В ходе конференции пройдут заседания одиннадцати секций. На участие в конференции заявлено 164 доклада, в которых молодые специалисты излагают свои предложения по усовершенствованию технологии производства в своих цехах, повышению производительности труда, экономии ресурсов. Для поощрения участников руководство ОАО «КМК» учредило премии в размере от 250 до 3000 рублей. Авторы наиболее ценных докладов будут рекомендованы к повышению по должности либо к повышению оклада. Итоги конференции будут подведены 20 апреля.

сегодня

Международный день памятников и исторических мест. *Установлен в 1983-м Ассамблеей Международного совета по вопросам охраны памятников и достопримечательных мест (ИКОМОС) при ЮНЕСКО.*

Приметы

Федул-Ветряник. Пришел Федул – теплый ветер подул, окна растворил, избу без дров натопил. Пора выставлять из окон зимние рамы. На Федула дует сиверок, с Федула – теплыню тянет.

В этот день родились

1937. Вениамин АЛЕКСАНДРОВ, российский спортсмен, заслуженный мастер спорта, чемпион Олимпийских игр (1964, 1968), многократный чемпион мира и Европы по хоккею с шайбой.

1940. Владимир Викторович ВАСИЛЬЕВ, танцовщик и балетмейстер.

События

1718. По Указу ПЕТРА I создается Капитул российских орденов, который разрабатывает статут орденов и других государственных наград, ведет учет награжденных.

1930. Первые огневые испытания экспериментального реактивного двигателя Ф.А. ЦАНДЕРА, работающего на воздушно-бензиновой смеси.

1968. Старый Лондонский мост продается американской компании, которая переправит его, камень за камнем, из Британии в Аризону, где он будет вновь воздвигнут.

В этот день ушли

1849. Карл И. РОССИ, архитектор, построивший в Петербурге Михайловский и Елагин дворцы, Главный штаб, Александринский театр с флигелем по Театральной улице и Императорскую публичную библиотеку.

18 апреля — Международный день памятников и исторических мест

О памяти и памятниках

Этот день — 18 апреля — еще раз напоминает нам, что память — категория этическая. Именно она, как не что иное, служит патриотизму. Но память — это не только воспоминания. Это еще и конкретная работа.

На счету областного отделения общества охраны памятников истории и культуры дел немало. Наконец-то завершается подготовка экспозиции в музее «Красная Горка» к 80-летию автономной индустриальной колонии «Кузбасс», изданы две книги и готовится третья, ей посвященные.

Активно идет и подготовка к 180-летнему юбилею Ф. М. Достоевского. Предложено к изданию объемное исследование «Кузнецкий венец Достоевского в его романах, письмах и библиографических источниках минувшего века». В Новокузнецке, на главной площади Старокузнецкого района, открывается специальный монумент в честь великого писателя.

Увы, иные памятники и памятные знаки заброшены. Они в большинстве своем находятся под охраной местных государственных органов, отданы на откуп коммунальным службам, которые о них практически не заботятся.

Пришла пора обратить внимание и на охранные зоны наших памятников, памятных знаков и исторических мест.

За последнее время нашему общему делу был нанесен заметный урон проявлением откровенного вандализма. Были сорваны памятные доски с дома Губкиных — самого старого памятного здания, с дома, где проживал Мартемьянов... На восстановление же требуются значительные средства.

Мы считаем, что вообще памятных знаков в областном центре недостаточно. Уже обсуждалась идея поместить на стенах часовни позади главного административного здания табличку в память стоявшего когда-то на этом месте храма и назвать имя священника, сгоревшего вместе с церковью в 1919 году.

Совсем недавно кандидат в губернаторы А. Г. Тулеев обратился к мэру Москвы Ю. М. Лужкову с просьбой посодействовать передаче архива знаменитого инженера 30-х годов И. П. Бардина, трудившегося на Кузнецкстрое, государству и открыть в московской квартире Бардина музей его имени. Общество охраны памятников уже собрало и опубликовало ранее неизвестные документы, касающиеся Бардина и его общественной деятельности в 30-х годах.

В общеобразовательных учреждениях вернулись к восстановлению музеев трудовой и боевой славы на основе местных материалов — памятников героям труда и войны. В архивах же областного отделения общества накоплен значительный материал, связанный с историко-культурным наследием Кузбасса. И потому наши специалисты могут действовать как консультанты и помощники, обеспечивая школьные, вузовские музеи архивными фотоматериалами, краеведческой литературой.

Сергей ПЛЕТНЕВ,
председатель областного совета общества охраны памятников истории и культуры.

С просьбой активизировать работу по сохранению и использованию историко-культурного наследия Кузбасса в Международный день памятников и исторических мест к кузбассовцам обратились исполняющий обязанности губернатора В.П.Мазикин, председатель областного Совета народных депутатов Г.Т.Дюдяев, главный федеральный инспектор в Кемеровской области В.Н.Казаков.

фотомиг

Живая история

Не всякий день выходит на улицы Кемерова Петр I. Не всякий раз пацанам выпадает возможность поглазеть на столь великого россиянина. Не на самого, понятное дело, а лишь на восковую фигуру. Но ведь не во всякой живой-то фигуре столько характера! Потому и притормозили вечно спешащие куда-то по своим делам мальчишки. Велик и грозен государь российский — вплотную подойти страшновато! А рассмотреть хочется. Так и замерли друг против друга, будто день сегодняшний и вчерашний. Примериваясь, присматриваясь. Разные звенышки одной цепи — российской истории...

юбилей

Спасибо вам, Василий Николаевич!

Василию Николаевичу Данкову исполнилось 75 лет. Этого человека знает не одно поколение филологов. И в Кузбассе, и далеко за его пределами работают выпускники филологического факультета Кемеровского государственного университета. Сорок два года жизни Василий Николаевич отдал этому факультету, причем без малого четверть века был здесь деканом.

Без преувеличения можно сказать, что то был золотой век филфака, время становления факультета, традиции которого закладывали выпускники вузов Москвы, Ленинграда, Томска, Ростова. И Данков стал хранителем, продолжателем этих традиций. Для этого неравнодушного человека культура, духовность, профессионализм — понятия, определяющие человеческую жизнь.

Коллеги не знали, когда декан... отдыхает. С утра до позднего вечера Василия Николаевича видели на рабочем месте. Неизменно — в заботах, хлопотах, не было на факультете дела, которого бы он не касался! Кадровые вопросы, учеба и быт студентов, подготовка различных конференций... Всего не перечислишь. Он умел создать атмосферу всеобщей заинтересованности в решении факультетских вопросов, потому что сам, как говорится, душой и сердцем болел за дело.

Должность декана, откровенно говоря, незавидная, проблем, требующих решения, всегда — через край. Василий Николаевич - декан постоянно думал о других людях, так или иначе подчиненных ему. Потому мало, предельно мало времени оставалось у него для собственной научной работы.

А ведь коллегам известно, что Данков — прекрасный исследователь истории русского языка. Кто знает, не займи он деканский пост, не растрачивай себя столь щедро на организаторские заботы, сколько мог бы сделать этот ученый в науке. Немало замыслов осталось лишь в черновых набросках...

Василий Николаевич — уникальный знаток исторической грамматики, как говорят студенты — «филологического сопромата». Да, это действительно один из самых сложнейших лингвистических курсов. И сдать Данкову экзамен вовсе не просто.

Его называют «легендой факультета», не секрет, что из года в год в студенческой среде о нем слагали... анекдоты. А это ли не показатель популярности? Предельно строгий, но в то же время добрый и открытый. Обаятельный в своей вспыльчивости и...чуть ли не в сиюминутной отходчивости. Цельный, внутренне свободный человек, являющий пример редкой порядочности. Таким знают и искренне любят Данкова люди, встречавшиеся с ним в разные годы, заряжавшиеся от него энергией.

Счастлив ли Василий Николаевич, доволен ли своей судьбой? Он никогда не говорит об этом. Но ведь прошлое — это всегда залог и настоящего, и будущего. Верится, что самое лучшее, самое достойное и доброе, что сохранил в душе, что передает студентам Василий Николаевич Данков, останется в сердцах его учеников. И они будут множить это.

Уверена, что сегодня, в юбилей Учителя, филологи земли Кузнецкой скажут: «Спасибо вам, дорогой Василий Николаевич! Будьте здоровы и счастливы!»

Л. ГРУНИНА,
доцент кафедры исторического языкознания филологического факультета КемГУ.
Кемерово.

АДМИНИСТРАЦИЯ КЕМЕРОВСКОЙ ОБЛАСТИ

РАСПОРЯЖЕНИЕ

О регулировании тарифов на услуги по водоотведению

От 11.04.2001
№ 344-Р г. Кемерово

В соответствии с Постановлением правительства Российской Федерации от 07.03.95 № 239 «О мерах по упорядочению государственного регулирования цен (тарифов)» всем хозяйствующим субъектам, за исключением находящихся в муниципальной собственности и тех, услуги систем водоснабжения и водоотведения которых являются основной деятельностью:

1 Установить, что государственное регулирование тарифов на услуги по водоотведению, оказываемые сторонним потребителям осуществляется путем декларирования их уровня управлению цен администрации области.

2. Контроль за исполнением настоящего распоряжения возложить на начальника управления цен администрации области Кулебякину М В

3 Настоящее распоряжение вступает в силу со дня опубликования в газете «Кузбасс»

В. П. МАЗИКИН,
и.о губернатора области

Помнить Чернобыль

26 апреля исполняется 15 лет с момента аварии на Чернобыльской АЭС

Ущерб от аварии мог быть значительно больше, если бы не героические усилия людей, которых мы сегодня называем чернобыльцами. Многих из них уже нет в живых. Другие имеют серьезные проблемы со здоровьем, вызванные радиационным облучением.

Проблемы чернобыльцев в еще большей степени обострились в результате распада СССР и глубокого экономического и политического кризиса, который в 90-е годы переживала Россия. Все это повлекло необходимость создания организации, которая защищала бы интересы чернобыльцев. И такой организацией стала общероссийская организация инвалидов Союз "Чернобыль"

В Кузбассе организация чернобыльцев была создана в феврале 1997 года. В ее состав входят не только участники ликвидации последствий аварии на Чернобыльской АЭС, которых в Кузбассе насчитывается более 1500, но также и те, кто подвергся радиационному поражению К ним относятся участники испытаний ядерного оружия на Семипалатинском полигоне - 2500 человек, пострадавшие в результате аварии в производственном объединении "Маяк" в Челябинской области в 1957 году - 34 человека, а также члены так называемых "подразделений особого риска", которые были связаны с испытаниями ядерного оружия и которых в Кузбассе насчитывается 123 человека.

Среди направлений деятельности Союза "Чернобыль" особо стоит выделить социальную защиту пострадавших от радиации. Другой проблемой, находящейся в центре внимания организации чернобыльцев, является защита здоровья подвергшихся радиоактивному поражению.

В вопросе о медицинском обеспечении жертв радиационных катастроф особо хотелось бы отметить позицию администрации Кемерова. По ее решению все лекарства, выделяемые чернобыльцам, оплачиваются из городского бюджета.

Еще одной заботой Союза "Чернобыль" является решение вопросов, связанных с предоставлением жилья ликвидаторам последствий чернобыльской аварии. Благодаря активной поддержке со стороны областной администрации и А. Г. Тулеева в течение 1997-2000 годов чернобыльцы получили 169 квартир. В 2001 году планируется получение еще 15 квартир.

Немаловажным представляется и то участие, которое Союз "Чернобыль" принимает в организации санаторно-курортного лечения пострадавших от радиации.

За последние годы Союзу "Чернобыль" вместе с органами власти области удалось решить многие проблемы чернобыльцев. Но это совершенно не означает, что проблем больше нет.

Союз "Чернобыль" располагает довольно разветвленной сетью местных организаций. Среди них особо можно выделить прокопьевскую, кемеровскую, новокузнецкую и мысковскую организации. Так, например, прокопьевская организация смогла наладить постоянное сотрудничество и с администрацией города, и с депутатом Госдумы Н. Останиной.

Кемеровская организация в сотрудничестве с органами социальной защиты создала такую систему помощи чернобыльцам, при которой эта помощь доходит до каждого. В Новокузнецке организация активно участвует в создании рабочих мест для чернобыльцев. Мысковская же организация создала собственное предприятие, которое позволило не только трудоустроить чернобыльцев, но и стало давать прибыль, идущую на решение проблем ликвидаторов последствий чернобыльской аварии.

Свой вклад в решение проблем ликвидаторов последствий аварии вносят и другие местные организации Союза "Чернобыль". Вместе с органами власти они стремятся улучшить условия жизни для каждого чернобыльца. Сегодня в Прокопьевске устанавливается памятный камень в честь чернобыльцев. Глава города В. А. Гаранин обещал, что уже в этом году на его месте будет воздвигнут памятник.

Установка памятника - это очень важное и нужное дело, но лучшим памятником чернобыльцам станет создание условий достойной жизни тем, кто своим героическим трудом смог предотвратить глобальную экологическую катастрофу. Именно на это должны быть направлены усилия и органов государственной власти, и общества в целом.

Виктор БОРОДКИН,
председатель Кемеровской областной общественной организации инвалидов Союз "Чернобыль" России.

Зам. главного редактора В. А. КАЧИН.

Газета «Кузбасс» учреждена администрацией Кемеровской области и журналистским коллективом редакции. Зарегистрирована Омской региональной инспекцией по защите свободы печати и массовой информации 27.01.94 г., свидетельство о регистрации №54.
Мнение редакции не всегда совпадает с мнением авторов.

АДРЕС РЕДАКЦИИ: 650630, г. Кемерово, пр. Октябрьский, 28.
Электронный адрес: news@knews.kuzbass.net
СПРАВКИ: по рекламе — 52-25-23; по письмам — 52-38-23; по редакции — 52-32-74.
Собственные корреспонденты: в Новокузнецке — 45-99-62, Новокузнецкое отделение рекламы — 36-77-97, Прокопьевске — 6-02-58, Ленинске-Кузнецком — 7-88-24, Мысках — 2-18-66, Яе — 2-17-06, Анжеро-Судженске 2-99-94. Телефакс 52-12-10.

Газета является участником процесса по формированию единого информационного пространства. Материалы газеты, в том числе коммерческие предложения и реклама, размещаются в системах поиска Интернет и информационных продуктах компании «Мега».

Время подписания номера в печать по графику 20.00. Сдан в печать 19.35. Объем 2 п.л. Печать высокая.

Тиражи во вторник, субботу — 30264(индексы 51901, 31029); четверг — 55026 (индексы 51901, 31029, 31023); среду, пятницу — 26772 (индекс 51901).
Газета набрана и сверстана на компьютерном комплексе газеты «Кузбасс».
По вопросам качества печати звонить по тел. 52-03-34.
Типография издательства «Кузбасс»: 650630, г. Кемерово, пр. Октябрьский, 28. Заказ № 71.