6 (22781)
12 ЯНВАРЯ 2001 г.,
ПЯТНИЦА
Цена свободная.

Кемеровская областная научная библиотека
Газетно-журнальный фонд
523060

НОВОСТИ

ОБЛАСТНАЯ МАССОВАЯ ГАЗЕТА

Кузбасс

Издается с 7 января 1922 года.

об этом говорят

Чеченские инциденты

Совет НАТО принял решение создать специальную комиссию по поводу предполагаемых последствий применения урансодержащих боеприпасов на Балканах.

Министр же обороны США У. Коэн на пресс-конференции категорически отрицал связь между ураном и лейкемией у военнослужащих. Его страна, заявил он, продолжит применение обедненного урана, поскольку опасности для здоровья он не представляет, для тех же, кто находится в непосредственном контакте с ним, существуют специальные инструкции.

Тем временем немецкие специалисты обнаружили следы радиации в Боснии. Там бомбили в 1995 году.

* * *

Международное рейтинговое агентство «Standard&Poor's» пригрозило России снижением ее кредитного рейтинга, если она не урегулирует разногласия с Парижским клубом. По мнению экспертов агентства, российская экономика выздоравливает, и страна в состоянии выплачивать внешний долг в полном объеме.

Реакция, возможно, излишне резкая. Москва объявила всего лишь о промедлении с выплатами в первом квартале. И позавчера ассигновала новую крупную сумму на расчет с кредиторами по советским долгам, после распада СССР доставшимся России в полном объеме, в то время как активы СССР до сих пор не переданы ей Украиной, Грузией и странами Прибалтики.

* * *

Известие о том, что похищенному в Чечне американцу К. Глюку, сотруднику международной организации «Врачи без границ», удалось бежать, опровергнуто. Новых сведений о нем нет. Как известно, гуманитарный конвой из четырех автомобилей попал в засаду под Старыми Атагами. Боевики захватили американца и троих сопровождавших его чеченцев. Чудом избежал захвата в плен француз Ж. Литель.

В Урус-Мартане произошло новое убийство — ночью боевики расстреляли завскладом совхоза «Солнечный» В. Ахмадова. Родственники людей, убитых в Урус-Мартане, поклялись отомстить боевикам.

На Северный Кавказ прибыл обеспокоенный ситуацией начальник генштаба А. Квашнин. Следует ожидать кадровых перемен. И усиления бдительности федеральных сил. Что уже началось. сотрудников местных администраций и исповедующее традиционный ислам духовенство начали охранять.

А в Червленной накануне свадьбы погибли 20-летний Александр Лукьянов, русский, и 18-летняя чеченка Мелани Мурзаева. Им угрожали, но они не оставили намерения стать мужем и женой. И погибли.

* * *

Эксперти за преслову тых пленок оказалась в пользу президента Украины Л. Кучмы. Аудиозапись является копией макета, смонтированного не менее чем из 11 фрагментов. И запись не могла вестись из-под дивана, как утверждал бывший охранник Кучмы Н. Мельниченко, сейчас скрывающийся в Европе.

Найденное же тело с почти стопроцентной вероятностью является телом журналиста Г. Гонгадзе.

* * *

В Белоруссии открылись интернаты для освобождающихся заключенных, которым некуда идти и которых никто не ждет. Там нашли приют уже около 500 человек.

* * *

Премия фонда Аньелли «Диалог между культурами» присуждена блистательному российскому культурологу, историку и переводчику С. Аверинцеву. Учреждена эта премия в 1997 году, и до сих пор ни один наш соотечественник еще не становился ее лауреатом.

* * *

До весны, считает вице-президент «Славнефти» А. Шторх, цены на бензин расти не будут. Рынок стабилизировался.

По сообщениям информационных агентств подготовила **Елена ПРОКОПЬЕВА** («Кузбасс»)

✓ Урановый скандал на Балканах разрастается.

✓ Кучму уличить не смогли.

✓ Цены на бензин до весны расти не будут.

авария

Газопровод восстановлен

Завершились восстановительные работы на газопроводе Сургут — Омск — Новосибирск — Барнаул в Новосибирской области. Как сообщили в Кемеровском линейном производственном управлении магистральных газопроводов ООО «Томсктрансгаз» подача газопотребителям возобновлена вчера в 20 часов.

На месте аварии работали дополнительные бригады специалистов из Новосибирска, Омска, Барнаула. Не остались в стороне и кемеровчане — 12 газовиков компании «Межрегионгаз», предоставившей также два большегрузных автомобиля — «МАЗ» и «Урал». Всего в устранении последствий аварии приняли участие около 200 человек.

получилось!

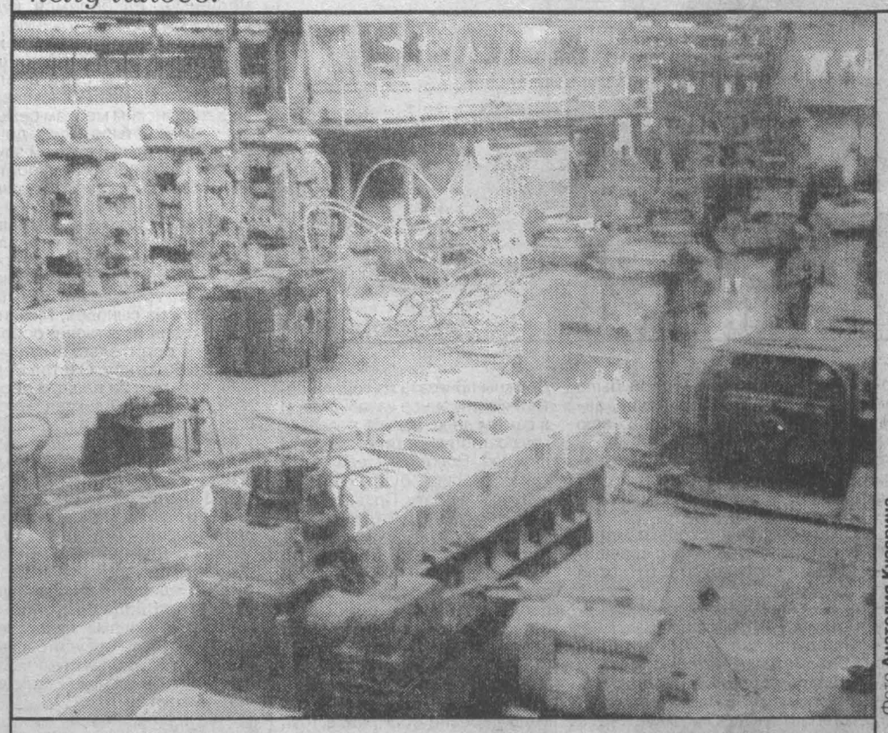

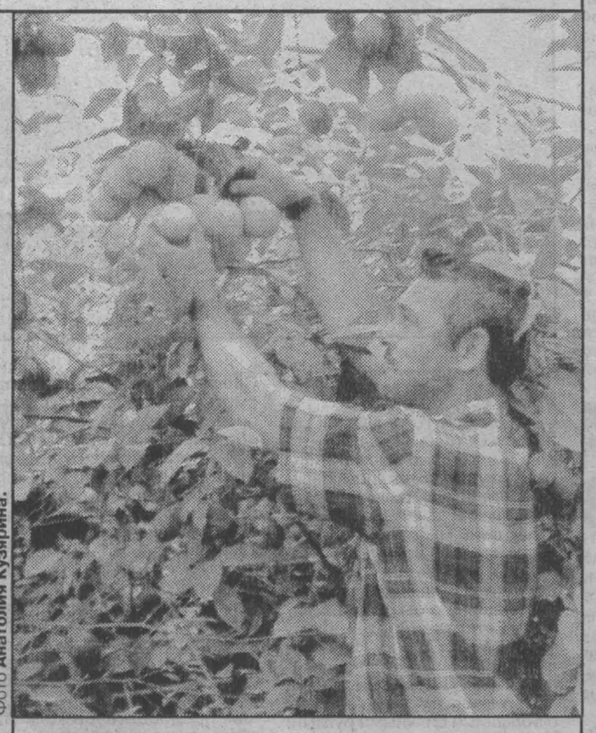

Фото Анатолия Кузьрина.

Ровный шов запсибовской сварки

В сталепрокатном производстве Западно-Сибирского металлургического комбината начался выпуск электродов новой марки. Опытная партия успешно прошла испытания. Новые электроды выпускаются со специальным покрытием и применяются для наплавки деталей, работающих в условиях абразивного изнашивания.

Продолжаются испытания еще одной марки электродов, которые предназначены для сварки нержавеющего металла.

Учитывая высокую потребность и отсутствие серьезных производителей электродов за Уралом, руководством Запсиба было принято решение о создании в ноябре 1997 года участка по производству собственных сварочных электродов в инструментальном цехе сталепрокатного производства. В апреле 1999 года была выдана первая аттестованная промышленная партия электродов, в прошлом году их производство перевалило за полторы тысячи тонн. В мае прошлого года пущена вторая линия, и инструментальный преобразован в цех по производству сварочных электродов, создано сто новых рабочих мест, более половины из которых занимают женщины. Сейчас здесь выпускается до 3000 тонн сварочных электродов в год.

Производство электродов на Запсибе идет, правда, пока на привозной шихте. Но совместно с учеными Сибирского государственного индустриального университета ведется поиск возможностей применения в ней местных сырьевых материалов. Ученые и производственники считают, что в шихте можно использовать тальк Алгуйского месторождения, каолин Салаирского горно-обогатительного комбината и запсибовскую окись железа. После решения этих проблем производство сварочных электродов планируется повысить в три-пять раз, превратить цех в высокоавтоматизированное предприятие. Надо сказать и о том, что сварочные электроды являются востребованной продукцией не только в нашей стране, но и на мировом рынке.

Михаил ЕРШОВ, корр. «Кузбасса». Новокузнецк.

Тепло лимонам на ладошке

Не успела пройти одна холодная волна, а уже надвигается другая — крещенские морозы. Людям проще — валенки да шубы у них имеются, а цветам и овощам одеться не во что, у них надежда лишь на человеческое тепло и заботу. Немало труда пришлось приложить овощеводам совхоза «Суховский», чтобы лютый мороз не загубил в один миг то, что выращено в зимних теплицах их руками и предназначено жителям области.

— Все сохранили, — с гордостью говорит директор совхоза Геннадий Петрович Левин.

Все продолжает расти в этом огороде — помидоры, перец, ягоды, цветы, лимоны. Каждый час, каждую минуту работники были начеку. Но особую благодарность директор высказывает в адрес руководителей «Кузбассрегионгаза». Хотя у них и своих проблем в эти дни хватает, газ на обогрев теплиц подавался бесперебойно и в необходимом количестве. Словом, спасибо газовикам, котельщикам, электрикам.

В хозяйстве есть уверенность, что и вторую холодную волну их овощи перенесут благополучно и по графику поступят в торговлю.

Анатолий ПАРШИНЦЕВ. Кемеровский район.

Согреемся авансом

«Регионы, страдающие от чрезвычайных морозов, в частности Кемерово, Новосибирск, Томск и другие, получат плановые и дополнительные авансовые трансферты», — сообщил вчера замминистра финансов Е. В. Бушмин.

Регионам с пониженной температурой и северным территориям решено выделить авансовые трансферты из федерального бюджета в сумме 7,5 млрд. рублей.

Е. В. Бушмин пояснил, что чрезвычайная ситуация, сложившаяся из-за сильных морозов, требует значительных затрат на жизнеобеспечение ряда регионов. Однако экстренное выделение бюджетных средств в виде ссуд невозможно, так как их юридическое оформление занимает до двух-трех недель. Поэтому Минфин решил выделить ряду территорий авансовый трансферт.

Продавали — веселились!

Вчера арбитражный суд области отказал в удовлетворении исковых требований ГУП «Гурьевский гортопсбыт» о признании недействительным предписания контрольно-счетной палаты (КСП) Кемеровской области №19 от 24 октября 2000 г.

Напомним, в названном предписании речь идет о возмещении затрат Гурьевским гортопсбытом в бюджет. Факт нарушений торговли углем этой организацией выявила областная КСП. Всего снабженцы пытались опротестовать сумму в 1 млн. 170 тыс. 983 руб. Теперь эти денежки все-таки придется вернуть бюджету.

Кроме того, КСП и комитет по управлению госимуществом области вновь поставили вопрос в федеральном центре о несоответствии занимаемой должности директора названного гортопсбыта В. Д. Григорьевой.

ситуация

Энергетики не терпят пустоты в своих карманах

Благополучно, без экологических происшествий, преодолели суровые предпраздничные и рождественские морозы очистные сооружения городов и предприятий области.

Как сказал нам руководитель областного комитета охраны окружающей среды А.Н. Солдатченко, по системе оповещения поступило лишь одно сообщение о неполадках — что перемерзла канализация в колонии № 29 (Кемерово).

Но зато накануне Нового года была попытка энергетиков «Прокопьевскэнерго» отключить за неуплату городские очистные сооружения. Председателю комитета пришлось обращаться к заместителю губернатора Мазикину, прокурору Халезину и главе «Кузбассэнерго» Михайлову с протестом. Отключение не состоялось, но его перенесли на 12 января. По-видимому, акционированные энергетики в борьбе за платежи плохо представляют себе последствия отключения экологических объектов вообще и городских очистных сооружений в частности.

А впереди — новые морозы.

Марианна ЛОБАНОВА.

отдых

Испанские каникулы

Вчера на перроне Кемеровского железнодорожного вокзала было особенно оживленно — здесь встречали детей, которые провели зимние каникулы в Испании. 14 ребят из детских домов Чебулинского и Промышленновского районов две недели гостили в семьях жителей провинции Кастилия Ла-Манча.

Первая поездка кузбасских детей-сирот в Испанию состоялась два года назад. Инициатором этой акции является испанская благотворительная ассоциация, которая стала организатором поездки в свою страну детей из экологически неблагополучных районов России. В Кемеровской области партнерами ассоциации стали туристическое агентство «Авитон» и клуб меценатов «Ротари».

Женя Большанина в Испании была уже три раза и нынешним летом поедет снова. Ждет поездки с нетерпением — ведь в этой стране у нее уже есть семья: мама, папа, два брата и две сестры. Все было хорошо, лишь об одном жалеет — не получилось в этот раз съездить в горы — покататься на лыжах.

По моей просьбе восьмилетняя Иринка бойко говорит несколько слов по-испански, ее старшая сестра Наташа переводит: «Здравствуйте. Как дела? Что случилось?» Много хороших слов знают девчонки — научили испанские друзья. Побывали у них в гостях, самое яркое впечатление — «целая комната игрушек!»

Из теплой страны ребята вернулись не с пустыми руками — в их сумках полно рождественских подарков. Но самый лучший подарок — волшебные ощущения праздника и домашнего уюта — остался в их сердцах.

Наталья ЮРКЕНЬ.

НА СНИМКАХ: Женя Большанина: «Испания — красивая страна»; чебулинские путешественники.

Фото Юрия Юрьева.

Из кабинета в зал переходя...

Научно-техническому музею ОАО «КМК» присвоено имя академика И. П. Бардина, основателя Кузнецкого меткомбината.

Такое решение приняли депутаты городского собрания Новокузнецка в канун нового года. Музей образован в 1933 году. Сегодня он включает десять экспозиционных залов, рассказывающих о развитии металлургии в Кузбассе, строительстве КМК. Главной достопримечательностью является мемориальный кабинет И. П. Бардина, переданный в дар его женой. К 70-летию КМК (3 апреля 2002 года) в музее будет открыт зал славы, посвященный знаменитым людям комбината.

Оборот спирта под прилавком

По информации департамента торговли, в прошлом году в Кузбассе было произведено более 25 миллионов литров водки и ликероводочных изделий.

В том числе выпуск водки «Губернаторская» по фиксированной цене 32,5 рубля за «поллитру» составил 1 миллион 403 тысячи бутылок. Областной заказ на реализацию алкогольной продукции местного производства в целом по области освоен за год на 87 процентов.

В течение года проведено более 20 тысяч проверок. Выявлено свыше 7,5 тысячи различных нарушений. Из незаконного оборота изъято более 110 тысяч литров фальсифицированной и спиртосодержащей продукции.

$ КУРС ВАЛЮТЫ (ЦЕНТРОБАНК) 12 января 28,39 руб.

По вопросам налогообложения и фактам нарушения налогового законодательства, а также незаконного производства и оборота алкогольной продукции звоните на «телефон доверия» управления Министерства по налогам и сборам в Кемерове **36-12-57.**

погода

ЯНВАРЬ

12 января.
Восход 09.39. Заход 17.10.
Долгота дня 07.31.

Полнолуние 9 января.
Восход 20.47.
Заход 11.27.

По прогнозу Международной космической метеослужбы, в Кемерове в субботу снег, днем до -19, ночью до -30, в воскресенье ясно, днем до -20, ночью до -30 градусов.

По югу области в субботу снег, днем до -15, ночью до -26, в воскресенье ясно, днем до -16, ночью до -28 градусов

Интернет-приемная губернатора А. Г. Тулеева: trakt.kmr.ru

коротко

Соя просит поддержки

Заместитель председателя Совета народных депутатов Н. В. Бублик провела совещание о развитии в Кузбассе соевого производства. Два предприятия (в Кемерове и Новокузнецке) выпускают этот «продукт 21-го века» и просят поддержку из областного бюджета. Депутаты намерены вернуться к проблеме.

Не отходя от телефона

В Кемерове открылся необычный госпиталь. Чтобы попасть туда, достаточно позвонить по телефону 366-367. Автомат сообщит вам информацию о медучреждениях города, предоставляемых ими услугах, расписание работы специалистов, необходимые телефоны. Сейчас здесь можно узнать информацию об областном госпитале ветеранов войн. Скоро госпиталь начнет работать в своем обычном режиме, каждый день «телефонную» газету будет выпускать конкретная больница.

Газета Кузбасс в Интернет: www.mega.kemerovo.su/kuzbass/ ● Ваша страница в Интернет на сервере Компании «Мега»
«Экономика и жизнь Кузбасса», тел. (3842) 25-32-77, тел./факс 36-62-01

взгляд

Бжицкая вчера, сегодня и... без завтра

Деревенька моя...

Из районной газеты «Юргинские ведомости» узнал, что в минувшем году в деревне Бжицкой отмечали ее 300-летний юбилей. Сообщение взволновало. Деревня эта, как в той песне: « ..в моей судьбе ты стала главной...» Там прошло мое детство, родились первые мечты и планы жизни. Больше того, там мой отец в 1934 году был избран председателем колхоза «Вперед» и оставил за семь лет работы заметный след в его становлении.

В эти годы в деревне завершалась коллективизация. На моих глазах закончили свой путь ТОЗы и многие единоличники. Нет, их не загоняли в колхоз. Просто он стал преуспевать. Росло поголовье скота, урожаи. Прельщал единоличников и заработок колхозников. На трудодень перед войной выдавали по девять килограммов зерна и больше рубля деньгами. Деньги шли от бригады табаководов, льна, маслозавода. На полторы сотни трудоспособных колхозников было около 300 лошадей, столько же коров, 600 овец, 150 свиней.

Таких колхозов в Запсибкрае было немного. Отец умело пользовался своим положением: мог отступить от установленных районом сроков сева, увеличить площади под наиболее выгодные культуры.

Но далеко не все сходило с рук председателям. За каждым их шагом следили не только в райкомах, райисполкомах, но и в прокуратуре, органах НКВД. Инициатива руководителей хозяйств иногда заканчивалась трагедией.

Тридцать седьмой

Казалось бы, начинался этот год хорошо. Зима была многоснежной. Дороги лежали, по выражению отца, корытом вниз — к урожаю. Но весной, когда уже завершили посевную, налетела туча, пронеслась над полями ливнем с ураганным ветром. Влага скатилась в мочажины и овраги, а на почве образовалась сухая твердая корка. Всходы не могли пробить ее и сворачивались в колечки.

Отец приехал с полей мрачный:

— Пропадем мы нынче, мать. Урожай гибнет.

— Неужто ничего нельзя сделать? — спросила она.

— Боронить надо. Если бы было личное поле, не задумываясь, боронил бы. А тут — колхозное. Даже если будет польза, какую-то часть всходов повредим. А это уже повод признать нас вредителями.

Отец выглянул в окно, у калитки собралась группа колхозников: бригадир Иван Селиверстов, братья Борис и Яков Шупиковы, Петр Нешитов и другие. Отец вышел к ним.

— Боронить надо, Андрей! — сказал Селиверстов.

— Надо, а не загремим мы с тобой в тюрягу?

Помолчали. А потом председатель отдал приказ:

— С утра все, что можно, запрячь в бороны и — на поля!

Взлетел вздох облегчения. Люди сбились в кучу, ожидая дальнейших указаний, но отец лишь кивнул головой: разговор окончен

Я не видел такого трудового праздника, как в те два дня, в которые люди спасали свой урожай На поля вышли все, даже те, кому не хватило лошадей. Дети сменяли своих отцов за боронами, женщины готовили обед. Огромной ватагой люди переходили с поля на поле. Все были уверены, что спасают урожай. Но...

Кто-то из особенно «бдительных» собрал с полей выборонненные и засохшие растеньица и увез в прокуратуру. А там у отца был один из недругов. К нему как раз и попали образцы.

Через день после боронования ранним утром к нашему дому подкатила черная «легковушка». Отец увидел в окно, как из машины выходят чекисты, догадался о цели визита. Видимо, чтобы я не видел его унижения, поднял меня с постели и приказал идти к соседу Корнею Лузикову. Но в дверях меня остановил хмурый чекист и вернул в дом.

Отцу прочитали ордер на арест и повели к машине. Мать бежала за этой процессией, причитая:

— Он же воевал за советскую власть, он же старый коммунист...

Отца стали усаживать в машину. Высокий, грузноватый да еще и со связанными руками, он неуклюже протискивался в машину. А когда за ним захлопнулась дверца, машина сорвалась с места и потонула в туче пыли. К нашему дому стали собираться колхозники. Люди молчали, как на похоронах.

В тот год из Бжицкой так же, как отца, на той же машине увезли весельчака и балагура Максима Шупикова. Пропал человек навсегда. Не надеялись и мы увидеть отца. Тем более, что долго на полях, куда я ездил каждый день, не появлялись всходы. В моем детском мозгу жила надежда на эти всходы, как на единственное алиби отца. И вдруг в один из дней на деревенской улице снова появилась «легковушка» мрачного цвета. Она снова остановилась у нашей калитки. Из машины вышел улыбающийся отец.

Первым к нему подошел сосед Бурновский.

— Я следователю сказал, — слышу голос отца, — если у нас в колхозе урожай нынче будет хуже, чем у соседей, сам приду с повинной А если, как всегда, лучше, то какой же я вредитель..

Отец был убежден, что такая вот аргументация решила исход дела Впрочем, сам факт освобождения, возможность видеть солнце, дышать воздухом родной деревни действовали на него опьяняюще. Сам он догадывался, что не так просто пришло освобождение Бродила в его сознании даже мысль, что в дело вмешался райком партии.

Дядя Саша

В колхозе готовились к сенокосу. Всходы на полях, которые я так жадно высматривал каждое утро, появились повсеместно: густые, сильные, многообещающие. С группой ребят в тот день мы отправились в соседнее село Лебяжье-Асаново. Но с окраины Бжицкой увидели приближающуюся легковую машину с открытым кузовом. Естественно, мы этому чуду уступили дорогу. Но машина, поравнявшись с нами, остановилась. Из нее вышел высокий мужчина в сером костюме, с большими сильными руками:

— Вы, мальчики, из Бжицкой? Знаете председателя?

— Знаем! — закричали мы хором.

— А прокатиться не желаете?

— Желаем! — опять пропели хором.

Ну какой бы мальчишка отказался в те годы прокатиться по родной деревне на такой машине!

Остановились у конторы. Меня отрядили сходить за отцом. Выглянув в окно, он обрадовался. Когда мы подошли к машине, отец вдруг схватил гостя, и они, потряхивая друг друга, затанцевали какой-то счастливый и радостный танец. Я стал трясти отца за рукав и спрашивать.

— Па, а кто это?

— Ты должен знать, сын. Ты по его учебнику учишься. Возьми «Книгу для чтения» Там его фамилию найдешь.

— Для тебя я просто дядя Саша, — заметил гость.

Стрелой я бросился домой, нашел «Книгу для чтения» На обложке ее было две фамилии Фамилию Ансон я сразу отмел. Гость наш был очень русским человеком. Но впереди стояли две «А» А отец назвал гостя Александром Антоновичем Значит, это Ансон

Обед был коротким Дядя Саша хотел непременно посмотреть поля. Отец, готовый проводить на полях день и ночь, обрадовался желанию гостя. А когда остановились у первого же поля и гость с отцом вышли из машины, я услышал то, что прояснило неожиданное освобождение отца.

— Ну, Андрей, ты меня не подвел. Да я и верил в твою крестьянскую сметку. Смотрел поля в соседнем колхозе. Всходы изреженные, хлипкие, а у тебя добрый урожай будет. Когда я обратился к секретарю крайкома и сообщил, что чекисты арестовали одного из лучших председателей колхоза, обвинив его во вредительстве, тот снял трубку и позвонил начальнику управления НКВД, а мне сказал: «Если у твоего председателя погибнет урожай, разделишь с ним нары»

— Грустно. У соседа загублен урожай — он не вредитель, а я чуть не загремел.

Дядя Саша прожил у нас дней десять. За это время перезнакомился почти со всеми жителями Бжицкой. У многих побывал в домах. Особенно долго просиживал у Бжицких, предки которых основали. как гласят архивы. в конце XVII века деревню.

Много лет спустя я перелистывал сибирские газеты тех лет в поисках материалов о нашей деревне, написанных рукой Александра Антоновича, но безуспешно. Лишь в Сибирской энциклопедии, изданной в 1931 году, нашел полные сведения об этом человеке родился в 1890 году, в семье учителя, закончил Юрьевский университет, участвовал в революционном движении в Сибири Редактировал газету «Наша деревня», был членом редколлегии «Красноярского рабочего», заведовал отделом пропаганды и агитации Сибгубкома. В роли заведующего, полагаю, он и приезжал к нам в деревню Мне дядя Саша подарил детскую библиотечку, в которой была книжка «Зверь брундук», запомнившаяся мне на всю жизнь.

Уехал дядя Саша поздно вечером, не дождавшись отца с полей. Видимо, срочно вызвали в крайком.

А спустя несколько месяцев, возвратившись с совещания из Юрги, отец с тревогой сообщил:

— Александр Антонович арестован. — И, обращаясь ко мне, предупредил: — Ты посмотри библиотечку, которую он тебе подарил. Если есть дарственная надпись, уничтожь. Боюсь, чекисты снова к нам нагрянут.

Книжку «Зверь брундук» с дарственной надписью дяди Саши я спрятал в своем тайнике и хранил до тех пор, пока не уехал на учебу в Томск. Мать ее сожгла по ошибке вместе с другими бумагами моего школьного архива много лет спустя, когда я уже учился в ТЭМИИТе. Томским горкомом комсомола мне была предложена путевка в Ленинградскую школу МВД СССР Я согласился. Мне казалось, что в органах не хватает добрых и честных людей. Перед глазами у меня стояли арест отца и судьба дяди Саши. Но потом понял, что дело не в самих работниках правоохранительных органов, а в той политике, которую исповедует власть.

Разочарование

Съездить на праздник предложил другу детства Леониду Ивановичу Селиверстову Он, как и его отец, был на фронте, после войны работал на Юргинском машзаводе, а сейчас — на заслуженном отдыхе Уговаривать его не пришлось.

Мы въехали в центр деревни. У недостроенного с давних времен клуба за столом с разложенными на нем лекарствами сидела женщина. Она нам и сообщила, что праздник состоится на этой самой клубной площадке Должны приехать из города артисты и районное начальство. И в самом деле, вскоре появился микроавтобус с артистами, а за ним две «Волги» Жители Бжицкой собрались, будто по колокольному набату. Правда, было их очень мало, хотя деревня наша в свое время насчитывала около ста дворов.

Смотрим мы с Леонидом друг на друга и недоумеваем. В свою ли деревню приехали? Знакомых среди пришедших почти никого. Если не считать старушек Михееву и Елисееву. Но еще больше нас удивил доклад. Из него мы узнали, что беда деревни состояла в том, что на трудодень здесь давали всего по 400 граммов хлеба. «Я убеждена, — говорила докладчица, — что деревня эта еще возродится. Посмотрите, какие здесь прекрасные места»

Странно, организаторы праздника больше говорили о том, что было 300 лет назад, а вот в новейшую историю деревни, видимо, не удосужились заглянуть или говорили по инерции, как заведено, все плохое о прошлом

Хорошо знаю, что в Бжицкой никогда не было такой оплаты трудодня — ни до войны. ни после нее

Сегодня в Бжицкой, которая считается бригадой крестьянского хозяйства «Асановское», содержится 120 телят. Старые скотные дворы стоят без крыш, дверей и окон, будто по ним стреляли из орудий Обслуживать телят приезжают рабочие с центральной усадьбы

Да, в прошлом далеко не все было прекрасно. Но разве то хорошее, что было, можно забыть?

Что произошло?

Закончился праздник Люди стали расходиться Начальство с чувством исполненного долга разместилось в своих «Волгах», умчалось.

— Давай встретимся хотя бы с домами наших земляков коль не пришлось встретиться с их хозяевами, — предложил Леонид. — Разберемся, куда делись бывшие колхозники

Останавливаемся у дома Шмелевых. Усадьба изрядно перестроена. В свое время здесь жила самая счастливая по деревенским меркам семья В ней было четыре сына и дочь Судьба сыграла с семьей злую шутку. Отец погиб на фронте, война забрала двух старших сыновей — Ивана и Василия — сразу, как только они окончили десятый класс, и не вернула Третий сын Петр, которому пророчили стать художником, умер от какой-то болезни Самый младший из сыновей, Михаил, не пожелал остаться в осиротевшем родительском доме, уехал в Болотное. Сестра Вера вышла замуж за нашего деревенского парня Алексея Чахлова и уехала с мужем и матерью в Геленджик.

Дальше идут дома Серовых, Нешитовых, Шупиковых. У этих судьба почти одинаковая Старики умерли, а молодые подались в город.

Мы с Леонидом уточняем судьбу каждой семьи и обнаруживаем одну простую закономерность. Вроде бы молодым грамотным людям и нечего делать в деревне. Рассудительный Леонид сразу делает вывод.

— Бегут молодые к теплым ватерклозетам

— Но ведь и мы не собирались оставаться в деревне Помнишь разговор после окончания семилетки на развилке дорог под геодезической вышкой? Вовка Туралин мечтал о торговом флоте, чтобы с «гаваной» во рту фланировать по городу Война разрушила его мечты погиб под Москвой. Ты собирался на завод, Николай Федотов (детдомовец) — в Москву Только я из всей компании нашей мечтал стать агрономом и вернуться в колхоз. Но волей судьбы попал в Ленинградскую школу МВД и семь лет работал в органах. А когда стал агрономом, колхоза нашего уже не было. Бжицкая попала в неперспективные деревни и была подсоединена к колхозу «Гигант», далеко не передовому.

— Судя по всему, сейчас вообще молодежь не собирается пахать землю Деревню отбросили на 60-70 лет назад. Снова началось соревнование единоличников с колхозами, только сейчас их называют фермерами Это что? Убогость мыслей нынешних вождей или полное незнание деревни?

Слова моего спутника напомнили мне выводы русских ученых-аграриев Чаянова и Кондратьева Они советовали Сталину дать крестьянам 30-40 лет на самоопределение А Сталину очень хотелось перестроить деревню мгновенно

— Ну, а как бы поступил ты, будучи главой государства? — спрашиваю Леонида

— Я бы сказал мужики, хотите — работайте каждый на себя, хотите — объединяйтесь. А сам думаю, что сегодня, когда цена на комбайн выросла так, что он никогда не окупится, когда за килограмм солярки надо отдать несколько литров молока заниматься крестьянством бессмысленно

— Но ведь есть и сегодня крестьянские хозяйства, которые выживают в нынешних условиях, и даже неплохо — парирую его вывод

— Есть Одни живут за счет прихваченной техники у колхозов и совхозов другие — за счет рабской эксплуатации труда членов семьи и наемных рабочих. А третьи просто прозябают на том, что получается, потому что ничего другого для продолжения жизни не находят Посуди сам, деревню вернули на 70 лет назад. Только тогда забитых и обездоленных крестьян называли единоличниками, а сейчас — фермерами А участь у всех одна. Ее ты лицезрел в нашей бывшей деревне

Слушал я спутника и думал почему же наши идеологи крестьянства, такие как Башмачников, Черниченко и другие, мыслят иначе? Что это? Забота о крестьянине или о стране? А может быть, убогость мысли при большом желании прославиться?

Сейчас «реформам», которые вместо подъема привели сельское хозяйство к развалу, эти мудрецы в кавычках придумали оправдание «мешает-де государственная собственность на землю Продайте землю крестьянину, и все встанет на свое место» Но ведь сегодня землю бросают даже коллективные арендаторы, не говоря уже о фермерах. Продать ее можно только по бросовым ценам, да и то те, кто ее обрабатывает, не смогут купить.

Крестьяне отлично разбираются в том что делать выгодно, а что невыгодно Примером тому и стала деревня Бжицкая — в прошлом преуспевающая, а нынче почти полностью утратившая право называться производителем сельхозпродуктов

Владимир КАРМАНОВ.

Юргинский район

Адрес новостей: Юрга

Сэкономили на борьбе

В Юрге подвели итоги конкурса «В XXI век — здоровыми!», в котором приняли участие медики, педагоги, молодежные объединения, подростковые клубы города. Специалисты разработали более 20 программ по профилактике наркомании и алкоголизма среди молодежи. Почти все они получили финансовую поддержку.

В городском бюджете 2000 года на борьбу с наркоманией было заложено 500 тысяч рублей, однако реально потрачено 176 тысяч рублей. Теперь в городе работают волонтеры, чей лозунг «Солнечному миру — да! Наркотикам и водке — нет!» Кроме того, выпущена информационно-методическая литература для школ.

Пряники из «туннеля»

Мукомольный комплекс, способный производить 22 тонны муки в сутки, начал работать в одном из цехов юргинского ЗАО «Запсибпищепром». На организацию нового для предприятия производства затрачено около пяти миллионов рублей. После открытия цеха шестьдесят человек получили работу.

Теперь «Запсибпищепром» может обеспечить не только свои потребности, но и всего города. Сейчас налаживают контакты с Юргинским хлебокомбинатом, а пока суд да дело, мельница работает на родное предприятие. Кстати, пшеницу и рожь на помолку закупают в селах Юргинского района. Специалисты утверждают, что это зерно обладает высокими хлебопекарными качествами. Вкусными из нее получаются пряники, макароны и лапша, которые выпускают в акционерном обществе.

Недавно здесь сконструировали и уникальную туннельную печь, которую установили в кондитерском цехе. Сооружение обошлось предприятию в 100 тысяч рублей вместо 500, которые пришлось бы заплатить другому производителю. Печь заметно облегчила труд пекарей, а объем выпуска пряников вырос с 700 килограмм до трех тонн в сутки.

Раиса ДАНИЛОВА.

конкурс

О героях тыла

Всероссийский журналистский конкурс на лучшие патриотические произведения, посвященные труженикам тыла в Великой Отечественной войне, проводится в соответствии с поручением правительства в два этапа по десяти разделам: телевидение Центральное, телевидение региональное, радио Центральное, радио региональное, газеты центральные, газеты региональные (ведомственные), журналы, книги, документалистика, средства массовой информации учебных заведений

Первый этап на местах до 15 января

Второй — до 16 апреля в Москве. В нем принимают участие работы, ставшие победителями первого этапа и выдвинутые на рассмотрение конкурсной комиссии местными оргкомитетами.

Это не первый конкурс, посвященный юбилею Великой Победы.

В апреле подведены итоги Всероссийского конкурса. В нем участвовали журналисты из 51 региона. Наиболее активное участие в конкурсе приняли республики Татарстан, Мордовия, Чувашия, Карелия, Алтай, Воронежская, Кемеровская, Калининградская, Волгоградская, Ульяновская и многие другие области

Пресс-служба Росвоенцентра.

Женщины Кемеровской области изготовляли снарядные гильзы, выполняя по две нормы в смену.

Фото из **книги «Кузница победы».**

милосердие

Подарки полицейских

Стало хорошей традицией у налоговых полицейских Кузбасса в праздники посещать подшефную школу в селе Колычево Промышленновского района Вот и на пороге нового тысячелетия гостями ребят стали Дед Мороз в лице подполковника налоговой полиции Андрея Алексеевича Мажары и представитель агрофирмы «Провинция» Людмила Петровна Прокопьева. Они побывали в каждом классе, пожелали школьникам хорошо учиться, а старшеклассникам — после выпуска приходить служить в налоговую полицию или трудиться в знаменитую на всю область агрофирму «Провинция» Шефы вручили ребятам подарки

Благотворительные акции налоговая полиция проводит постоянно В декабре, например, были собраны различные вещи, школьные принадлежности, игрушки для детского приюта поселка Тяжинский. И было приятно смотреть на благодарных учителей и воспитателей, счастливые лица ребят, когда им вручали подарки. Пусть будет больше добра Тогда нам не страшны никакие трудности и беды.

Геннадий ЛУКЬЯНОВ, подполковник налоговой полиции.

Коварную болезнь удалось обмануть

В Орле в семье, где родители ВИЧ-инфицированы, родился здоровый ребенок.

Это произошло благодаря тому, что мать вовремя, то есть в первые же дни беременности, обратилась в Орловский центр по профилактике и борьбе со СПИДом

Это уже второй случай в Орловской области, когда в ВИЧ-инфицированной семье рождается здоровый ребенок. Орловский «первенец» появился на свет в 1993 году. Сейчас он учится в школе — ничего не знает о страшной болезни и о том, что могло бы его ожидать, если бы не усилия врачей.

«Парламентская газета».

Курс крепчает...

Среднегодовой курс рубля относительно доллара США будет «чуть крепче, чем заложено в бюджете на 2001 год», считает первый заммнистра финансов РФ А. Улюкаев.

В соответствии с бюджетом на будущий год среднегодовой курс рубля составит 30 рублей за доллар

«Российская газета».

Администрация Кемеровской области

Распоряжение

от 29.12.2000 № 1304-р г. Кемерово

О регулировании тарифов на питьевую и техническую воду

В соответствии с Постановлением правительства Российской Федерации от 07.03.95 № 239 «О мерах по упорядочению государственного регулирования цен (тарифов)» всем хозяйствующим субъектам, за исключением находящихся в муниципальной собственности и тех, услуги систем водоснабжения и водоотведения которых являются основной деятельностью·

1 Установить, что государственное регулирование тарифов на питьевую и техническую воду, отпускаемую сторонним потребителям, осуществляется путем декларирования их уровня управлению цен администрации области.

2. Контроль за исполнением настоящего распоряжения возложить на начальника управления цен администрации области Кулебякину М. В.

3. Настоящее распоряжение вступает в силу со дня опубликования в газете «Кузбасс»

А. ТУЛЕЕВ, губернатор

вопрос — ответ

А можно сэкономить?

В одном из номеров «Кузбасса» прочитала статью «Почем та самая корзина?». Оказывается, стоимость набора из 25 основных продуктов питания составляет 585 рублей 90 копеек. Пусть областной комитет госстатистики расшифрует, что это за 25 видов продуктов. Можно ли людям, у которых низкие доходы, от чего-то отказаться, чтобы сэкономить хотя бы 90 копеек?

Г. КОТЕЛЬНИКОВА.
Междуреченск.

Марина Геннадьевна АНТОШКИНА, начальник отдела областного комитета госстатистики, объяснила, что 25 основных продуктов питания, включенных в потребительскую корзину, — это тот самый минимум, который необходим человеку, чтобы он элементарно не умер от голода Расчет этих норм проводился по методике, разработанной еще в 1992 году специалистами институтов питания Академии медицинских наук, социально-экономических проблем и народонаселения, а также Минтруда России Нормы из года в год постоянные, а цены на все указанное в перечне меняются, поэтому стоимость «корзины» приходится пересчитывать ежемесячно

В «корзину» включены говядина I категории, куры, колбасы полукопченая и вареная, рыба мороженая, масло сливочное и растительное, маргарин, сметана, творог, молоко, сыр, яйца, сахар, мука, хлеб ржаной и из муки I-II сортов, рис, пшено, вермишель, картофель, капуста, лук, морковь, яблоки

Тем не менее никто не обязывает население включать в свой рацион именно эти продукты. Ежемесячный подсчет госстатистикой стоимости продовольственной корзины делается с совсем другой целью — чисто аналитической, чтобы сопоставить цены на основные продукты в городах, регионах, сравнить уровень жизни населения, чтобы местные органы власти в случае резкого подъема цен могли обеспечить соцзащиту своего населения через дополнительные компенсации, льготы

Кстати, в декабре «корзина» из 25 основных продуктов стоила 619,7 рубля. Значительную часть этих денег, разумеется, можно сэкономить, если у потребителя есть сад, личное подворье

Только для профессионалов

Я — водитель со стажем, ищу высокооплачиваемую работу. Слышал, что в Кемеровском центре занятости специалистов высокой квалификации ставят на особый учет и предлагают им более престижные вакансии, чем всем остальным. Но мне ничего особенного не предложили и ни в какие отдельные списки не зачислили. А почему? Может быть, потому, что я — рабочий или по каким-то другим причинам не гожусь в профессионалы?

И. МОСКВИН.
Кемерово

На вопрос отвечает Людмила Ивановна ФЕДОТОВА, начальник отдела Кемеровского центра занятости населения

— Банк «Профессионал» куда вносят данные специалистов высокой квалификации, обратившихся за помощью в трудоустройстве, существует около года Ежемесячно здесь на учете бывает до 60 человек в настоящее время · 54 Среди обязательных условий постановки на учет — стаж работы по профессии не менее пяти лет отсутствие перерыва в трудовой деятельности более трех четырех месяцев Рабочих как правило, в этих списках нет хотя и обращаются водители охранники Нет нужды ставить этих людей на особый учет вакансий и так достаточно

У всех клиентов «Профессионала» — высшее образование а у 20 процентов есть второе высшее. Треть из них вовсе не безработные, они продолжают трудиться на своих местах но хотели бы перейти на работу с более высоким заработком не ниже трех-четырех тысяч рублей. Какие это специалисты? Много экономистов бухгалтеров, программистов руководителей предприятий

Служба занятости несет ответственность перед работодателем, рекомендуя ему своего клиента как настоящего профессионала. Поэтому людей чьи данные занесены в банк «Профессионал», еще и диагностируют на профпригодность Это тоже испытание, которое надо пройти

Примерно 78 процентам специалистов воспользовавшихся услугами банка «Профессионал» помогли найти подходящее место работы Еженедельно банк трудоустраивает трех четырех своих подопечных Ну а те, кому в течение года так и не нашлось ничего подходящего переводятся в резерв

Положены ли продукты?

В армию я был призван в 1943 году, но в боевых действиях участия не принимал. После войны продолжал служить в Германии, во время ремонта танка получил серьезное ранение, стал инвалидом. У меня есть ордена и медали, которые были вручены после войны. Мне 75 лет, перенес инфаркт, вынужден тратить свою пенсию на лекарства. Хотелось бы знать, положен ли мне губернаторский продуктовый паек, который выдают ветеранам Великой Отечественной войны?

И. СИДОРОВ.
Кемерово

Анатолий Александрович МОСКВИН ведущий специалист отдела по работе с ветеранами и инвалидами департамента соцзащиты населения назвал два условия при которых кузбассовцам положены ежемесячные бесплатные продуктовые наборы человек обязательно должен быть участником военных действий с Германией Японией или ему не менее 90 лет

К сожалению наш уважаемый читатель не может пользоваться правом на ежемесячную продуктовую помощь раз не воевал но ему положены разные льготы по статье 14 Закона «О ветеранах» кузбасская пенсия а также льготное приобретение жизненно важных лекарств

Подготовила **Елена ЩЕРБАКОВА.**

спартакиада

Не испугались мороза

Открытие «Спартакиады-2001» ОАО ХК «Кузбассразрезуголь» прошло в Кедровке Команды 13 разрезов съехались на соревнования «Лыжня зовет!» в чистое кедровское поле, что возле знаменитой Греческой деревни.

Хоть и мороз стоял крепкий, спортсмены были полны решимости биться за победу до конца. В соревнованиях принимали участие как мужчины, так и женщины- работники угольных предприятий холдинговой компании-экскаваторщики, водители, машинисты локомотивов, строители. Разноцветные лыжные костюмы и соответствующая экипировка подчеркивали, что на старт выходят не новички, а настоящие любители лыжного спорта.

Под стать спортсменам была украшена и площадка соревнований - яркие пирамиды флагов, представительские щиты, командные бивуаки, палатки плюс артисты в костюмах, которые пели и плясали на импровизированной сценической площадке. Все говорило о празднике спорта, силы и здоровья, ловкости и мастерства, сошедшем на кедровскую землю.

На параде открытия команды приветствовал генеральный директор холдинга Анатолий Приставка, который подчеркнул, что резервы у соревнующихся команд еще далеко не исчерпаны, а силы, выносливости, сноровки, мужества и желания победить горнякам-открытчикам не занимать!

Звучит команда на старт, и только снежная пыль да мелькание лыжных палочек свидетельствуют о том, что скорость на трассе нешуточная.

Спортсмены быстро скрылись из виду, а зрители и болельщики собрались возле костров и в торговых палатках. Каждый согревал себя как мог: одни пивком, другие шашлычком, третьи и тем, и другим.

Немногочисленной ребятне удалось покататься на быстроходных снегоходах.

-Здорово, аж дух захватывает, - поделился своими впечатлениями один из юных ездоков, едва шевеля замерзшими губами.

Пока суд да дело, показались первые участники. Зрители, примчавшиеся к трассе, кричат, свистят, подбадривая своих, и те, словно получив дополнительный энергетический заряд, еще увереннее скользят по снегу.

Поддерживают спортсменов и самодеятельные артисты: Зима с Дедом Морозом и К°. Эх, лишь бы не замерзнуть! Те, кто уже не в силах выдерживать холод, прячутся в теплых автобусах, которые дымят белыми клубами до самого неба.

А вот и финиш! Он вызывает новую бурю эмоций!

Итак, лыжня-2001 покорилась. Так кто же первый?

Награды победителям вручал заместитель генерального директора холдинга Александр Анфимов. Все участники состязаний получили памятные призы и подарки, а победителем соревнований стала команда ОАО «Разрез Кедровский»!

То ли правда «родные стены помогают», то ли все-таки сказалась многолетняя тренировка (в Кедровке лыжные праздники проходят ежегодно), но равных хозяевам лыжни не было! Впрочем, остальным командам это обстоятельство настроение не испортило, тем более что весной, на закрытии зимнего сезона, спортсмены холдинговой компании вновь скрестят лыжные палочки на снежных просторах где-нибудь в районе Бачат или Красного Брода. Так что расслабляться не приходится!

Светлана ЕРМАШОВА.

НА СНИМКЕ: команда разреза «Кедровский» — чемпион!

Государственное учреждение «Кемеровская дирекция областного дорожного фонда»

Извещение о проведении открытого конкурса

Информация о государственном заказчике
Полное наименование — Государственное учреждение «Кемеровская дирекция областного дорожного фонда»
Почтовый адрес — 650610, г. Кемерово, ул. Кузбасская, 20
Ответственный исполнитель — Горбунков Александр Григорьевич
Телефон — 36-75-04
Информация о конкурсе:
Выполнение работ по строительству, ремонту территориальных дорог, мостов и путепроводов в Кемеровской области, в т. ч.

1. Устройство поверхностной обработки:
— Беловский район — 15 км
— Гурьевский район — 10 км
— Кемеровский район — 30 км
— Крапивинский район — 11 км
— Ленинск-Кузнецкий район — 40 км
— Мариинский район — 30 км
— Новокузнецкие районы — 25 км
— Прокопьевский район — 10 км
— Промышленновский район — 15 км
— Таштагольский район — 10 км
— Тисульский район — 10 км
— Топкинский район — 10 км
— Тяжинский район — 15 км
— Чебулинский район — 10 км
— Юргинский район — 25 км
— Яйский район — 10 км

2. Установка автопавильонов:
— Гурьевский район — 2 шт.
— Крапивинский район — 1 шт.
— Мариинский район — 1 шт.
— Яйский район — 1 шт.
— Яшкинский район — 1 шт.

3. Ремонт водопропускных труб:
— Крапивинский район — 2 шт.
— Юргинский район — 2 шт.

4. Разметка дорог:
— Кемеровский, Яшкинский, Яйский, Ижморский, Топкинский, Юргинский, Промышленновский районы — 1300 км
— Ленинск-Кузнецкий, Беловский, Гурьевский, Крапивинский районы — 800 км
— Новокузнецкий, Прокопьевский, Таштагольский районы — 400 км
— Тяжинский, Тисульский, Чебулинский, Мариинский районы — 200 км

5. Устройство ограждений:
— Ленинск-Кузнецкий район — 2,3 км
— Новокузнецкий район — 6,7 км

6. Ремонт мостов:
— Кемеровский район 1 шт
— Ленинск-Кузнецкий район 1 шт
— Новокузнецкий район 5 шт
— Прокопьевский район 1 шт
— Таштагольский район 2 шт
— Тяжинский район 2 шт

7. Ямочный ремонт с применением дорожных фрез:
— Кемеровский район 8700 кв м
— Ленинск-Кузнецкий район - 5800 кв м
— Мариинский район 8700 кв м
— Новокузнецкий район 5800 кв м

8. Установка дорожных знаков:
— Ленинск-Кузнецкий район 32 шт

9. Строительство склада противогололедных материалов:
— Гурьевский район 1 шт
— Тисульский район 1 шт
— Яйский район — 1 шт

10. Планово-предупредительный ремонт мостов:
— Новокузнецкий район 1 шт
— Прокопьевский район 2 шт

11. Диагностика и паспортизация автомобильных дорог — 830 тыс. руб.

12. Обследование мостов — 830 тыс. руб.

13. Строительство автомобильной дороги Бийск-Мартыново-Кузедеево-Новокузнецк — км 171-176

14. Строительство моста через р. Сосновка — км 242 автодороги Бийск-Мартыново-Кузедеево-Новокузнецк

15. Строительство моста на км 210 автодороги Л.-Кузнецкий-Новокузнецк-Междуреченск

Протяженность дорог, мосты и путепроводы в каждом районе разделены на лоты, с которыми можно ознакомиться у организатора торгов
Срок выполнения
2001 год
Требования к участникам конкурса
К участию в конкурсе допускаются организации, имеющие лицензию на выполнение данных работ
Информация о конкурсе
Место получения конкурсной документации и представления заявок
650610, г. Кемерово, ул Кубасская, 20, к 38
Срок окончания приема заявок
2 марта 2001 года, 12 00 (время местное)
Дата и время проведения конкурса
15 марта 2001 года 10.00 (время местное)

просветительская акция газеты «Кузбасс» и областного союза потребителей

Ваше право

Способы охоты на рыжих и усатых

Рис. Валерия Илиндеева.

Бесплатные консультации адвоката по понедельникам в редакции газеты «Кузбасс», пр. Октябрьский, 28, каб. 805, тел. 52-77-89.

Помните «Тараканище» К.И.Чуковского: «...Он рычит, и кричит, и усами шевелит: «Проглочу, проглочу, не помилую!...» Эти рыжие и усатые твари действительно прожорливы и всеядны. Тысяча взрослых тараканов за один год съедает около 10 кг пищи, причем едой им может служить даже проводка теле- и радиоаппаратуры.

Таракан – одно из самых древних и живучих насекомых на нашей планете. Их живучесть поразительна: взрослые рыжие тараканы могут голодать до 40 суток, продолжительность жизни личинок в зависимости от температуры может достигать пяти лет. Любая щель для них – убежище, в последние годы они облюбовали даже компьютеры, факсы, принтеры и другую оргтехнику. Продолжительность жизни тараканов примерно полгода, но они очень плодовиты и быстро размножаются.

Ученые различают более 3600 видов тараканов, из которых 20 встречаются в квартирах и других жилых помещениях. Рыжий таракан прусак эмигрировал в Россию из Германии в 18-м веке. Массовое распространение получили и черные, так называемые кухонные, тараканы. Конечно, время от времени в Россию попадают вместе с туристами экзотические виды тараканов: австралийских, американских, кубинских и прочих. Но они, слава богу, в наших условиях быстро погибают.

Не секрет, что тараканы представляют собой серьезную опасность, являясь распространителями около 30 видов инфекций, 12 видов червей и паразитов кишечника человека, 30 видов грибков и нескольких вирусов. Именно тараканы являются возбудителями аллергии и астмы у детей. Надо ли еще убеждать в необходимости постоянной борьбы с рыжими и усатыми?

История химического способа борьбы с тараканами уходит в далекое прошлое. Издавна с этой целью применяли яды (бура, борная кислота, фтористый натрий, белый мышьяк и другие), растительные инсектициды (далматская ромашка), а также смеси различных растительных инсектицидов и органических растворителей (кислота, карболовая кислота, керосин). Современная химическая промышленность шагнула далеко вперед и предлагает более действенные средства истребления.

1. Приманки и липкие ловушки. Это картонные домики с атрактантом (пищевым или половым ферментом, привлекающим тараканов) или клеевым слоем внутри, который в качественных ловушках не засыхает в течение 40 дней. Если таракан, слопавший приманку, добирается до своего убежища и там умирает, то его собратья съедают отравленный труп и умирают тоже. Достаточно эффективный способ при соблюдении двух условий: 1) ловушки должны быть расставлены в помещении в определенном количестве (обычно указано в инструкции). Если число ловушек и приманок меньше необходимого, то их действие сводится к нулю; 2) если содержание отравляющего вещества более 1 процента, значит оно достаточно эффективно.

Это самый экологически безопасный способ, совершенно безвредный для домашних животных. Среди известных потребителю ловушек и приманок высокой эффективностью отличаются «Рейд» и «Фумитокс», ловушка «Раптор» менее действенна.

2. Аэрозоли считаются самыми убойными и самыми токсичными препаратами. Их неправильное применение может вызвать аллергию и даже легкое отравление. Чтобы этого избежать, нужно строго следовать инструкции по применению и соблюдать дозу распыления. Убивают насекомых почти моментально. Кроме того, качественные аэрозоли обладают длительным действием, и после высыхания на поверхности отравляют тараканов еще какое-то время. Именно так действуют «Фумитокс-супер», «Блантекс», «Байгон» В их состав время от времени добавляется новое отравляющее вещество, против которого тараканы еще не выработали иммунитет. Несколько хуже действуют аэрозоли «Кобра» (Бельгия) и «Пиф-паф» (Англия).

3. Мелки. Тоже эффективный способ, если не нарветесь на китайскую подделку этих средств - аллергии они не вызывают, но и тараканам не причинят никакого вреда.

Мелки менее токсичны, чем аэрозоли, но по эффективности им не уступают. Отечественные препараты гораздо эффективнее импортных, среди них широко распространены «Машенька» и «Мелатокс».

4. И последний, самый экологический способ – кратковременный «ледниковый период». При температуре +5 градусов тараканы погибают через полчаса, при температуре –8 градусов практически сразу замерзают. Поэтому современные энциклопедии домашнего хозяйства рекомендуют при наличии в помещении тараканов открывать окна зимой. В том случае, если тараканы «табунами» бегают по квартире, следует подвергнуть помещение санитарной обработке химическими препаратами, которую осуществляют силами специализированных служб, но только не собственными. Соблюдайте профилактические меры, поддерживайте чистоту и порядок в квартире, убирайте со стола остатки пищи.

Материалы рубрики подготовила Евгения ВОЛКОВА.

наша справка

Недавно на распродаже я купила сапоги со скидкой 20 процентов. Дома обнаружила, что швы некачественные, а некоторые даже разошлись. В магазине деньги вернуть отказались, объяснив это тем, что к товару, купленному со скидкой, они претензии не принимают. Правы ли они?

Продавцы не правы. Закон РФ «О защите прав потребителей» не предусматривает никаких ограничений прав покупателя. Вы приобретали сапоги, не зная о недостатке товара. Скидка в цене не была связана с их качеством. Поэтому вы можете потребовать от продавца вернуть вам деньги за некачественный товар. Это право покупателей содержится в ст. 18 Закона РФ «О защите прав потребителей».

У меня сломались электронные часы через месяц после покупки. Я обратилась в магазин, чтобы их обменяли, но там мне ответили, что часы – технически сложный товар и обменивать его можно только в случае серьезной поломки. К моему удивлению, я нашла подтверждение их словам в Законе «О защите прав потребителей». Но ведь мои часы совсем простой конструкции, наверняка они не относятся к технически сложным товарам. Как мне это доказать?

Действительно, ст. 18 Закона «О защите прав потребителей» установлено, что технически сложный товар можно заменить только в случае обнаружения в нем существенных недостатков. К таким товарам относятся:

♦ автотранспортные средства и номерные агрегаты к ним;
♦ мотоциклы и мотороллеры;
♦ снегоходы;
♦ катера, яхты, лодочные моторы;
♦ холодильники, морозильники;
♦ стиральные машины автоматические;
♦ персональные компьютеры с основными периферийными устройствами;
♦ тракторы сельскохозяйственные, мотоблоки, мотокультиваторы.

Электронных часов в этом перечне нет, поэтому в замене некачественного товара на качественный вам отказали неправомерно.

Мы купили в комиссионном магазине диван, но через неделю он буквально развалился: оказались очень изношенными все крепежные детали. В магазине же утверждали, что единственный недостаток – это потертая обивка. Администрация магазина отказывается вернуть деньги, по ее мнению, комиссионные товары не подлежат возврату. Правы ли они?

В данном случае продавец не прав. Правилами комиссионной торговли непродовольственными товарами, утвержденными постановлением правительства РФ от 06.06.98 г. №569, установлено, что покупатель, которому продан товар ненадлежащего качества, если его недостатки не были оговорены комиссионером, вправе по своему выбору потребовать:

♦ замены на товар аналогичной марки (модели, артикула);
♦ замены на товар другой марки с перерасчетом покупной цены;
♦ соразмерного уменьшения покупной цены;
♦ незамедлительного безвозмездного устранения недостатков товара;
♦ возмещения расходов на устранение недостатков товара.

Вместо предъявления этих требований покупатель вправе отказаться от приобретенного товара и потребовать возврата уплаченной за товар денежной суммы (п.29 Правил).

Поэтому вы имеете право требовать от продавца расторжения договора, при этом возвратить ему некачественный товар и получить деньги, уплаченные за него.

Кредитору акционерного коммерческого банка «СбС-АГРО»

Государственная корпорация «Агентство по реструктуризации кредитных организаций» уведомляет кредиторов АКБ «СбС-АГРО» о том, что 9 февраля 2001 года в 14 часов по адресу: г. Москва, Лужники, 24, ОАО «Олимпийский комплекс «Лужники» (м. «Спортивная») состоится второе заседание объединения кредиторов АКБ «СбС-АГРО» со следующей повесткой дня: (1) Принятие решения о заключении мирового соглашения между АКБ «СбС-АГРО» и объединением кредиторов банка на основании проекта мирового соглашения, предложенного агентством, и об обращении в арбитражный суд с заявлением объединения кредиторов об утверждении мирового соглашения; (2) Предоставление члену совета объединения кредиторов АКБ «СбС-АГРО» Викторову Александру Леонидовичу права на подписание мирового соглашения между АКБ «СбС-АГРО» и его кредиторами в случае принятия решения о его заключении на втором заседании объединения кредиторов банка, а также на подписание заявления объединения кредиторов банка в арбитражный суд об утверждении указанного мирового соглашения и участие в арбитражном процессе по данному делу.

Регистрация участников заседания проводится: 29, 30, 31 января, 1, 2, 3, 4, 5, 6 февраля 2001 года — с 10 до 18 часов; 7 февраля 2001 года — с 10 до 15 часов по адресу: г. Москва, ул. Б. Семеновская, 32 (м. «Электрозаводская»); 9 февраля 2001 года — с 9 до 13 часов по месту проведения заседания. Для регистрации кредитору (представителю) необходимо представить документы, удостоверяющие личность и подтверждающие его полномочия. При наличии разногласий с организаторами заседания по вопросам, связанным с участием в заседании объединения кредиторов, в том числе по количеству голосов, принадлежащих кредитору (представителю) последнему необходимо будет, кроме того, представить оригиналы документов, подтверждающих требования кредитора к банку.

Голосование по вопросам, включенным в повестку дня, осуществляется кредиторами (их представителями) именными бюллетенями на заседании объединения кредиторов Если кредиторы (представители) не имеют возможности присутствовать на заседании, то они могут проголосовать заочно, направив свои бюллетени организаторам заседания заказным письмом в срок до 9 февраля 2001 года по адресу агентства ГСП, 107811, Москва, Б-78, пр. Академика Сахарова, 9 Бланки бюллетеней кредиторы получат по почте от агентства Кроме того, указанные бланки бюллетеней будут выдаваться кредиторам при регистрации.

Проект мирового соглашения, предложенный кредиторам агентством, будет опубликован в «Российской газете» не позднее 20 дней до проведения второго заседания объединения кредиторов банка.

Справки по вопросам, изложенным в настоящем уведомлении, а также проект мирового соглашения можно получить ежедневно, кроме выходных и праздничных дней, в консультационном пункте с 10 до 17 часов по адресу: г. Москва, ул. Баррикадная, д. 19, стр. 2. Письменные возражения по проекту мирового соглашения следует направлять по адресу, указанному для представления бюллетеней.

КОМПАНИЯ Мега ПРЕДСТАВЛЯЕТ СПЕКТР информационных услуг и продуктов для компьютера

ПРОГРАММЫ 1С 1С:БУХГАЛТЕРИЯ

ПРАВОВАЯ КОМПЬЮТЕРНАЯ СИСТЕМА ГАРАНТ

Электронный справочник «Торгово-промышленный комплекс "Кузбасса" и региональное законодательство

Ваша информация в Интернет на сервере «Экономика и жизнь Кузбасса» и в информационных продуктах

Информационный электронный продукт — более 30000 коммерческих предложений

ЗАО Компания "Мега", тел. (384-2) 366201, 362906, 253277
http://www.mega.kemerovo.su

КЕМЕРОВСКИЙ ЦИРК. Новогодняя сказка ТАЙНА ЧЕРНОГО ЗАМКА с участием Кащея Бессмертного, Снежной Королевы, Белоснежки и большой группы животных. Начало представлений в будни в 15 час., в субботу, воскресенье - в 12 и 16 час. Тел. 52-23-12, 52-25-55.

МУЗЫКАЛЬНЫЙ ТЕАТР КУЗБАССА ИМ. А. БОБРОВА. 2 февраля. Бенефисный концерт заслуженного артиста России, лауреата премии нар арт России А Боброва Валерия ТИТЕНКО

ДОМ КИНО «МОСКВА». Большой зал. Лучший комедийный полнометражный мультфильм ИСТОРИЯ ИГРУШЕК-2 (12-30). (Скидки на коллективные посещения). Легендарный Шварценеггер в фантастическом триллере 6-Й ДЕНЬ (15, 17-30, 20) **Малый зал.** В дни школьных каникул фантастическая «страшилка» ЛЕПРЕКОН (13, 15, 17, 19)

«КОСМОС». Полнометражный мультфильм ТАРЗАН (США) (12, 14, 16) Комедия ГОЛУБОГЛАЗЫЙ МИККИ (США) (13, 15, 18, 20). Лучший фильм года ТАНЦУЮЩАЯ В ТЕМНОТЕ (17, 19-30)

ИНФОРМАЦИЯ ДЛЯ ВАС

Тел. 52-02-10.

Все товары и услуги подлежат обязательной сертификации.

ПРОДАЮТ

3-комн. кв. «хрущевку», комн. смежно-изолир. 6/43/60, 1 эт., тел., в Кировском р-не (ост. «Рынок»), место тихое, все рядом — школа, д/сад, магазины. Цена 210 тыс. руб. Торг уместен. Без посредников. Тел. (дом.) 61-51-62, раб. 52-45-29. Возможны варианты обмена.

3-комн. элитную квартиру (пересечение пр. Ленина с пр. Ленинградским), 10/11, 12/53/94, 2 сан. узла, комн. изолиров., зимний сад, срок сдачи декабрь 2000 года. Рассмотрю варианты обмена. Тел. дом. 73-90-54.

Автомобиль «Ниссан-Сани», 1997 г., пробег 43 тыс. км, после аварии. Цена договорная. Тел. 32-50-26, пейджер 37-10-10, аб. 23-25.

КУПЯТ

Автомобиль «УАЗ» (санитарный) в рабочем состоянии. Тел. 21-10-97.

ПРИГЛАШАЮТ НА РАБОТУ

Кемеровский институт (филиал) Московского государственного университета коммерции объявляет выборы декана факультета коммерции и маркетинга. Срок подачи заявлений на имя ректора института — 1 месяц со дня опубликования. Адрес: 650099, пр. Кузнецкий, 39, тел. 25-95-88, 25-43-98.

Отдел вневедомственной охраны при ОВД Рудничного р-на г. Кемерово — мужчин в возрасте до 35 лет, отслуживших в Вооруженных Силах, имеющих образование не ниже среднего на должности — милиционера; милиционера-кинолога; милиционера-водителя (стаж водительский не менее 3 лет); дежурного ПЦО (офицерская должность, образование высшее). График работы: сутки через трое, заработная плата без задержек, имеются льготы (бесплатный проезд в отпуск, 50% на жилье). Обращаться: пр Шахтеров, 54а, тел. 4-14-40.

Издательство «Кузбасс» — электромонтера по обслуживанию и ремонту средств связи. Тел. 52-74-66. Обращаться в отдел кадров по адресу: пр. Октябрьский, 28.

В фармацевтическую фирму — специалиста с высшим медицинским образованием (врач, провизор) на должность коммерческого директора. Знание ПК. Тел. 21-37-40 (ежедневно с 10 до 11 час.).

Для работы по телефонному обзвону на конкурсной основе — коммуникабельных, настойчивых, убедительно владеющих русским языком людей. Высшее гуманитарное образование обязательно. Заработная плата выплачивается своевременно Тел 36-62-01 (с 9 до 13 час.).

Обучим и трудоустроим менеджеров по сбыту информационных продуктов для ПК Требования: в/о, коммуникабельность, первичные навыки работы на компьютере, желание заниматься сбытовой деятельностью Тел 36-62-01 (с 9 до 12 час.)

Уборщицу, проживающую в районе ФПК. Обращаться по адресу: ул. Тухачевского, 40а, «Китат» Тел. 31-30-74.

Продавца-кассира. Возраст 25 40 лет. Заработная плата 1800 руб. Водителя грузового автомобиля (28-38 лет) Заработная плата 3000 руб. Оператора ПК с опытом работы. Тел. 36-60-88.

Заместителя директора по производству, водителя категории С Д, сторожа, кузнеца. Тел 4-28-57

Квалифицированных специалистов — инженера по учету ГСМ с опытом работы в данной области, слесаря-моториста Заработная плата по договоренности, выплачивается своевременно Обращаться по тел 22-12-54, 22-21-33, 22 18-71

Квалифицированного специалиста с опытом работы не менее 5-7 лет — машиниста бурового станка 2СБШ-200 Заработная плата по договоренности выплачивается своевременно Обращаться по тел. 151-642, 151-533

Квалифицированных специалистов с опытом работы не менее 5-7 лет — машиниста бурового станка 5СБШ-200-40, помощника машиниста бурового станка. Заработная плата по договоренности, выплачивается своевременно Обращаться по тел 151-516.

Мужчин до 35 лет отслуживших в Вооруженных Силах, со средним образованием на должность пожарного Обучение в процессе работы Режим работы сутки через трое. Тел. 22-17-59.

УСЛУГИ

Производственный кооператив «Кабельщик» изготавливает железные двери, решетки, ремонтирует квартиры, проводит сантехнические работы Тел 28-29-84, 55-82-43, лиц. 006915 выд. АКО.

Благотворительный фонд «Счастливое детство» ликвидируется. Претензии предъявляются в течение 2 месяцев.

ТОО «Дебют» ликвидируется Претензии предъявляются в течение 2 месяцев

Утерянную печать считать недействительной.

Коллектив департамента лицензирования администрации области выражает искреннее соболезнование начальнику отдела Колоколову Геннадию Александровичу в связи со смертью его матери

Анны Денисовны.

ЗАКОН И ПОРЯДОК

проблема

Генералы кузбасских карьеров

«Тетенька, дайте рублик ... дайте, на хлеб дайте!» — канючит мальчишка в замызганной курточке рядом с ларьком. Картина, знакомая каждому. И как, наверное, многие, я не могу решить, что будет большим злом: дать денег или отказать? Или ребенок действительно голодный — кормят ли его родители, да и есть ли они у него? Или же для него это просто профессия, а вырученные деньги пойдут на водку, сигареты, а то и наркотики?

Только в результате рейдов, проведенных в Кемерове и Новокузнецке в рождественские выходные, за безнадзорность и попрошайничество задержано около 80 подростков. В основном это дети из неблагополучных семей. Родители здесь не занимаются воспитанием, не могут обеспечить детям нормальные условия для существования. Более 20 родителей привлечены к административной ответственности за невыполнение обязанностей по воспитанию. 14 детей определены в социальные приюты для оказания медицинской и другой помощи.

Сколько их таких на улицах Кузбасса? Что ждет их в будущем? На вопросы отвечает начальник отдела предупреждения правонарушений несовершеннолетних ГУВД КО подполковник милиции Анатолий Иванович ХАЛЯПИН.

— В прошедшем году на три десятых процента снизилась преступность среди несовершеннолетних. Тем не менее проблема остра. В последнее время увеличилась жестокость, агрессивность преступлений. Раньше несовершеннолетние чаще совершали кражи. Например, в Кемерове орудовала целая шайка, причем возглавляемая девочкой, которая предлагала бабушкам помочь поднести сумки, а заодно и «обчищала» их. Сейчас не редкость разбои, нанесение тяжкого вреда здоровью и даже убийства. Так, по сравнению с предыдущим годом число убийств, совершенных несовершеннолетними или с их участием, увеличилось на 47,3 процента, разбоев — на 32,8 процента. Недавно в Киселевске ученик 11-го класса при помощи муляжа пистолета пытался ограбить ларек. Растет число преступлений, совершенных подростками в группах. В 2000 году их было 3144, что на 2,7 процента больше, чем в 1999 году.

Одна из главных причин подростковой преступности — беспризорность. В прошлом году за преступления, бродяжничество задержано более 2,5 тысячи несовершеннолетних, многим требуется помощь государства.

Задача милиции — выявить и вытащить ребенка из чердаков, подвалов, теплотрасс, удалить детей-попрошаек из магазинов и рынков. Дальнейшая задача социальных служб — их накормить, вылечить (а у большинства из них целый букет заболеваний) и дать крышу над головой. В первую очередь таких детей помещают в социально-реабилитационные центры. Их в Кузбассе 31 на 1100 мест, но сейчас они переполнены в полтора раза! По закону в таких приютах дети должны пробыть месяц-два, пока на них оформят документы, а дальше детей до 12 лет отправляют в детские дома, а старших — в интернаты. В таких учреждениях у нас в области находятся более 7,5 тысячи несовершеннолетних, но и они переполнены.

— Почему дети становятся безнадзорными?

— Безнадзорными становятся в первую очередь дети из так называемых «неблагополучных семей». В прошлом году мы подготовили документы на лишение прав родителей на 900 семей. По решению суда 600 из них были лишены. Суды с неохотой идут на это, считают, что лучше такая семья, чем никакая. Но в подобных семьях жить просто невозможно — не соблюдаются элементарные нормы санигиены, дети голодают, часто их избивают.

К сожалению, в том, что у нас существует безнадзорность, виновато и государство. В школах недостаточно бесплатных кружков, секций. Большинство детских клубов по месту жительства закрывается. Хотя у нас в области в последние год-два ситуация стала изменяться к лучшему — открываются дворовые клубы. Особенно стараются в Кемерове и Новокузнецке.

При поддержке губернатора области прошлым летом были развернуты программы «Каникулы» и «Подросток». В загородных оздоровительных учреждениях и детских центрах дневного пребывания отдохнули около двух тысяч подростков, состоящих на учете.

Предстоящим летом мы попытаемся подростков 14-16 лет устраивать на временные работы. В прошлом году мы трудоустроили 5,5 тысячи несовершеннолетних. Ребята работали при школах, на благоустройстве города, на стройках. Реализуется программа «Молодежная практика». Свыше тысячи подростков, состоящих на учете в милиции, нашли постоянную работу, в том числе 68 вернувшихся из воспитательных колоний. И все эти мероприятия приносят результаты — число преступлений, совершенных несовершеннолетними в летний период, сократилось. Наверное, вместо того чтобы тратить деньги на постройку детских домов и колоний для подростков, надо возрождать детские организации, организовывать досуг, проводить политику укрепления семьи.

Елена ПОРОХИНА.

Фото из **архива ГУВД области.**

каникулы

Остался с нами Дед Мороз

Похоже, понравилось Деду Морозу на елках с детьми хороводы водить, посохом своим все вокруг замораживать. И дела ему до того нет, что у ребятни каникулы — на улице погулять хочется, с горы ледяной вихрем скатиться.

Засиделась в морозные дни детвора дома. А стало чуть потеплее, и опять в снежном городке на главной площади — смех и веселье.

— Как ты угадала мои мысли, бабуля? — обрадовался первоклассник Витя Гуцов, когда бабушка сказала, что идут на горку.

Саша и Таня Комарицыны пришли с дедушкой Александром Евгеньевичем.

—Машины-самолеты из конструктора собирали, пока стояли морозы, — улыбается заботливый дедушка, — а сегодня второй раз приходим.

Кристина Кириллова и Аня Козлова забираются повыше — отсюда и до плеча снежно-ледяного Дедушки Мороза достать можно.

И хотя во дворах у многих ребят, как, например, у Насти Михалевой, есть снежные горки, разве с этой громадиной их сравнишь? Вон как далеко можно прокатиться по ледяной, отполированной картонками дорожке.

«Мороз и солнце — день чудесный», — вспоминает Кристина знакомые со школьного урока пушкинские строки и говорит, что в каникулы больше времени для чтения книг.

В читальном зале областной детской библиотеки имени Гайдара привычно прислушивается к шелесту книжных и газетных страниц тишина.

Девятиклассница 84-й кемеровской школы Женя Климкина готовится к работе над рефератом по истории. Иру Корзун интересует фантастика, а ученицу кемеровского классического лицея Машу Шабанову — приключенческая литература. Дома на книжной полке стоят по нескольку раз прочитанные «Последний из могикан» и «Следопыт» Фенимора Купера.

А десятиклассник 24-й школы Дима Собко пришел почитать периодику. Как выясняется, частенько листает он здесь и подшивки «Кузбасса».

— Какие темы интересуют? Что пригождается?

— Материалы по экономике, о том, как угольная промышленность в области развивается. Экономика, география — это ведь очень важные науки.

Директор библиотеки Галина Степановна Филичева рассказывает, что для ребят первых-пятых классов прошли в начале января «Литературно-музыкальное представление», «Рождественские посиделки». Песни, что раньше пела бабушка за прялкой, звучали в уютной литературной гостиной, любознательная детвора слушала сказительницу, и волшебные слова «жили-были» заставляли забыть про все, кроме сказки.

Сегодня, 12 января, в 11 часов ждет читателей детской библиотеки игра «Поле чудес» - «Волшебные сказки», а в два часа — видеофестиваль, который приглашает посмотреть любимые мультфильмы.

Давно известны детворе слова: «Чтение — вот лучшее учение». И те, кто учится в школе на «хорошо» и «отлично», наверняка им следуют.

8,5 тысячи кузбасских школьников шагнули из века в век круглыми отличниками. Они получат по этому поводу поздравления губернатора области и денежные премии. Торжественные встречи с вручением премий и благодарственных писем родителям проходят в эти дни в Юрге, Анжеро-Судженске, Белове, Ленинске-Кузнецком, Осинниках.

А Дед Мороз останется в нашем городе. До мартовской капели будет стоять в снежном городке его ледяное изваяние. Как напоминание о сказке. И о каникулах.

Валентина ДМИТРИЕВА.
Фото **Федора Баранова.**

сегодня

В этот день родились

1628. Шарль ПЕРРО, французский поэт, сказочник.

1772. Михаил Михайлович СПЕРАНСКИЙ, выдающийся русский государственный деятель, советник Александра I.

1848. Василий СУРИКОВ, классик русской живописи.

1876. Джек ЛОНДОН, американский писатель.

1903. Игорь Васильевич КУРЧАТОВ, физик-академик. Под его руководством созданы атомная и термоядерная бомбы, построена первая в мире атомная электростанция.

1907. Сергей Павлович КОРОЛЁВ, конструктор ракетно-космических систем.

1913. Прасковья Никитична АНГЕЛИНА, организатор и бригадир первой женской тракторной бригады в СССР.

События

1722. ПЁТР I учреждает новый государственный орган — прокуратуру. Первым генеральным прокурором России становится Павел Иванович ЯГУЖИНСКИЙ. С 1996 г. отмечается в России как День работника прокуратуры.

1768. По указу ЕКАТЕРИНЫ II впервые выпущены ассигнации – бумажные деньги.

1943. Начинается наступательная операция войск Ленинградского и Волховского фронтов, во взаимодействии с Балтийским флотом, по прорыву блокады Ленинграда.

В этот день ушли

1976. Агата КРИСТИ (Агата Мэри Кларисса МИЛЛЕР), королева детектива. Написала более 70 романов.

КАИССА

Выпуск № 7

Ведущий рубрики Евгений ЧИРИКОВ.
Почтовый адрес: 650099, Кемерово, а/я 949.

имя

Многогранный человек

Николай Михайлович Песняк в свои почти 69 лет бодр, как восьмиклассник, потому что ведет активный образ жизни — занимается плаванием, а зимой бегает на лыжах.

Интересен Николай Михайлович своей многогранностью. Он и шашист, и шахматист, и научный работник. Кандидат наук, защитивший диссертацию на тему «Исследование эффективности и выбор рациональных схем для шахт Кузбасса». У него два высших образования — он горный инженер (окончил Томский политехнический институт) и экономист (факультет экономики народного хозяйства Томского университете). Сейчас Песняк занимает должность доцента кафедры социально-экономической истории Кемеровского института коммерции Московского университета. Опубликовал более сорока научных трудов, в основном по угольной промышленности, а если точнее, то по теме «шахты будущего», которая была популярной в 60-70-е годы.

А ранее он пять лет заведовал кафедрой экономики и организации строительства КузПИ и 13 лет был завкафедрой и деканом экономического факультета Кемеровского сельхозинститута.

Начинал Песняк трудовой путь горным мастером на Анжеро-Судженской шахте 5-7. Это был 1956-й. В том же году он стал чемпионом Анжерки по шахматам при участии в турнире таких перворазрядников, как Петров, Файн, Новожилов, Пудовкин, Сокол. Затем участвовал в чемпионате Кузбасса, где занял пятое место, а первенствовал тогда мастер В. Скоротенко. Годом позже разделил 1-2-е места в чемпионате Томской области вместе с Борисом Морозовым, студентом Томского университета.

Но еще раньше, чем шахматами, он увлекся русскими шашками. Успешно выступал за школьную сборную. Все пять лет учебы был чемпионом ТПИ и председателем шахматно-шашечного клуба института. Пятикратный чемпион Томской области Вице-чемпион Кузбасса 1956 года (отстал на пол-очка от Александра Трофимова, будущего мастера и заслуженного тренера России). Кандидатом в мастера по шахматам Николай Михайлович стал в 1961 году, после выступления в командном первенстве России в составе сборной Томской области. Не будь увлечения наукой, он, вероятно, добился бы мастерского звания, однако научные интересы превалировали и соответственно отнимали львиную долю времени.

Получив в шахте тяжелую травму позвоночника, он после излечения переехал в Новокузнецк, работал во ВНИИгидроуголь. Затем судьба вновь перебросила его в Томск, на завод имени Вахрушева, производивший горно-шахтное оборудование, а вскоре — в Прокопьевск, в экономический отдел КузНИУИ. И вот его судьба исполняет соло на тему «шахты будущего», и он переводится в соответствующую лабораторию.

С тех пор прошло много лет. Тему «шахты будущего», разработка которой позволила бы повысить производительность горных предприятий в 5-6 раз, давно передали в Москву, в Институт горного дела. Для Кузбасса эта тема так и не стала по-настоящему актуальной. Более того, в настоящее время у нас закрыты 34 шахты, а закрывать наши вроде бы нерентабельные шахты – в сущности, еще более нерентабельно. Это, по мнению Николая Михайловича, просто громадное экономическое преступление

И все же Н. М. Песняк не склонен смотреть на жизнь мрачно, относясь к категории людей жизнерадостных и оптимистичных. Таков он и в шахматах, и в шашках (кстати, играет и в «стоклетки»). Деятельный Песняк не унывает. Он занят делами, одно из которых организация в институте коммерции шахматного клуба.

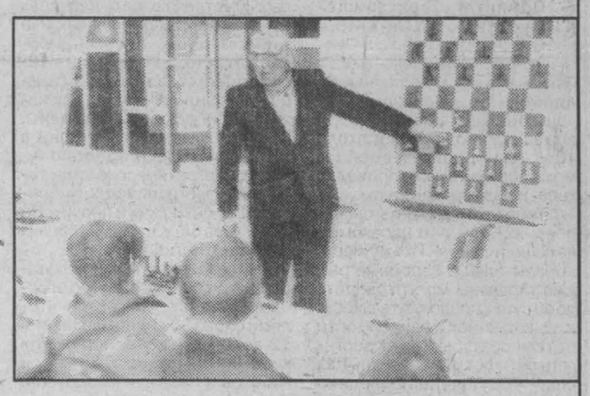

НА СНИМКЕ: Н. М. Песняк в школе-интернате № 6 г. Кемерово с лекцией о борьбе шахматистов и шашистов за мировое первенство.

Фото из **архива областного шахматного клуба.**

буква закона

Капкан для бомжа

«Я садовод-любитель, в летнее время на мой участок неоднократно наведывались бомжи, наркоманы и подчас в открытую похищали выращенный с таким трудом урожай. Имею ли я право самостоятельно защищать свое имущество?»

Н. СИМАКОВ.

Топки

Обратимся за разъяснениями к российскому законодательству. Статья 37 УК РФ «Необходимая оборона» так регламентирует права граждан **Не является** преступлением причинение вреда посягающему лицу при защите личности и прав обороняющегося и других лиц от общественно опасного посягательства Право на необходимую оборону имеют все лица, независимо от профессии и служебного положения Даже если человек имеет возможность избежать общественно опасного посягательства, право на необходимую оборону за ним сохраняется

Таким образом очевидно, что законопослушный гражданин может и должен защищать себя, своих близких и свое имущество от преступных посягательств Важно лишь соразмерять опасность преступного деяния и ваши действия по его пресечению Однако закон не требует абсолютного соответствия нападения и мер обороны Если нападающий вооружен, причем необязательно огнестрельным оружием, а к примеру ножом, топором, дубиной, или если преступников несколько, гражданин в праве использовать для самообороны любые доступные средства, вплоть до причинения смерти нападающему

Следует помнить, однако, что необходимая оборона должна совершаться **только** в момент нападения То есть когда преступное посягательство началось и еще не закончилось. Если же нападающие полностью отказались от продолжения своих противоправных действий, то дальнейшее причинение им вреда уже не будет необходимой обороной Это не означает, однако, что преступников следует отпустить — вы вправе задержать их и доставить в милицию Недопустимы оборонительные действия, предпринятые против возможного в будущем нападения Например, установка взрывных устройств либо капканов на садовом участке Причиненный от них вред будет расценен в дальнейшем как умышленный

опрос

Разбой на дорогах

ГУВД области провело операцию «Караван-авто» по выяснению реальной оперативной обстановки на автодорогах Кузбасса. Опрошено 300 водителей, осуществляющих междугородние и международные перевозки.

Так же как и в 1999 году, каждый четвертый из опрошенных подвергался преступным посягательствам, но при этом на 18,2 процента увеличилось количество водителей, ставших объектом преступления более двух раз. Общее их количество составляет 25,7 процента.

Если в 1999 году на автодорогах наиболее распространенным видом преступного посягательства являлось вымогательство, то в двухтысячном первенствовали кражи (37,1 процента).

Каждый пятый участник пострадал от корыстно-насильственных преступлений — грабежей и разбоев. Удельный вес вооруженных нападений составил 14,2 процента (в 1999 году — 6,5 процента). Тяжкий вред здоровью был причинен 8,6 процента респондентов. Зато вдвое снизился удельный вес групповых преступлений (с 88,7 до 42,9 процента).

По данным опроса, наиболее криминальная обстановка сложилась на автодороге Новосибирск-Иркутск, где пострадали 38,6 процента водителей. По их мнению, по сравнению с прошлым годом улучшилась ситуация на трассах Бийск-Новокузнецк и Кемерово-Новокузнецк, где удельный вес пострадавших снизился соответственно с 23,7 до 12,9 процента и с 19,5 до 11,4 процента.

Материалы полосы подготовлены газетой «Кузбасс» и отделом информации ГУВД Кемеровской области (Е.Порохина и Н. Сидоров).

новоселье

Просторно нотам в школе

Педагогический коллектив и учащиеся музыкальной школы № 5 поселка шахты «Ягуновская» справили новоселье.

Из ветхого деревянного здания, находившегося в аварийном состоянии, музыкальная школа переехала в помещение общеобразовательной школы № 50. Для этого выделено отдельное крыло: десять просторных кабинетов и небольшой зал для проведения музыкальных зачетов и концертов; рассчитанный на 50 человек. Приобретены и новые музыкальные инструменты. Все это позволит повысить уровень и качество образования.

НА СНИМКАХ: на занятии Черных Лена, ученица 4-го класса, концертмейстер О.Ф. Бурло и преподаватель Т.В. Лямкина; на пороге новой школы.

Фото **Юрия Юрьева.**

конкурс

Есть над чем поломать голову

Уважаемые любители шахмат!

Продолжается конкурс решения задач и этюдов. Ответы следует давать обстоятельные, с указанием вариантов.

Напоминаем, что срок решения каждого задания — две недели (отправка письма фиксируется почтовым штемпелем)

Мат в 2 хода

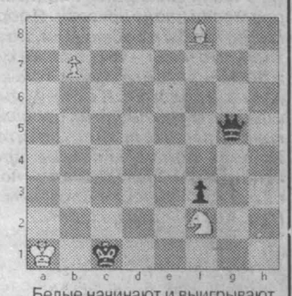

Белые начинают и выигрывают

Зам. главного редактора В.А. КАЧИН.

Газета «Кузбасс» учреждена администрацией Кемеровской области и журналистским коллективом редакции. Зарегистрирована Омской региональной инспекцией по защите свободы печати и массовой информации 27.01.94 г., свидетельство о регистрации №54.
Мнение редакции не всегда совпадает с мнением авторов.

АДРЕС РЕДАКЦИИ: 650630, г. Кемерово, пр. Октябрьский, 28.
Электронный адрес: news@knews.kuzbass.net
СПРАВКИ: по рекламе — 52-25-23; по письмам — 52-38-23; по редакции — 52-32-74.
Собственные корреспонденты: в Новокузнецке — 45-99-62, Новокузнецкое отделение рекламы — 36-77-97, Прокопьевске — 60-02-58, Ленинске-Кузнецком — 7-88-24, Мысках — 2-18-66, Яе — 2-13-67, Анжеро-Судженске 2-99-94. Телефакс 52-12-10.

Газета является участником процесса по формированию единого информационного пространства. Материалы газеты, в том числе коммерческие предложения и реклама, размещаются в системах поиска Интернет и информационных продуктах компании «Мега».

Время подписания номера в печать по графику 20.00. Сдан в печать 19.35. Объем 2 п.л. Печать высокая.

Тиражи во вторник, субботу — 28390(индексы 51901, 31029); четверг — 56424 (индексы 51901, 31029, 31023); среду, пятницу — 25147 (индекс 51901).
Газета набрана и сверстана на компьютерном комплексе газеты «Кузбасс».
По вопросам качества печати звонить по тел. 52-03-34.
Типография издательства «Кузбасс»: 650630, г. Кемерово, пр. Октябрьский, 28. Заказ № 6.