4 (22779)
10 ЯНВАРЯ 2001 г.,
СРЕДА
Цена свободная.

ОБЛАСТНАЯ МАССОВАЯ ГАЗЕТА

Кузбасс

Издается
с 7 января 1922 года.

об этом говорят

Долги платить будем

Покидая Москву, немецкий канцлер Г Шредер заявил, что визит в российскую столицу на Рождество был для него и его супруги настоящим праздником Порадовало гостеприимство президентской семьи, приветственные улыбки москвичей и праздничная православная служба.

☆☆☆

Россия будет платить долги бывшего СССР, заявил на пресс-конференции во «Внукове-2» В. Путин. Ни Россия, ни Парижский клуб, подчеркнул президент, не хотят ставить российскую экономику в сложное положение. Сроки погашения долгов будут рассмотрены в ближайшее время.

☆☆☆

Израиль принял мирный план Вашингтона; Палестина отвергла («Хамас» вообще заявил, что не сложит оружие никогда). Обстановка в Иерусалиме вновь накалилась. Муфтий Иерусалима И. Сабри объявил, что вся Храмовая гора принадлежит мусульманам, и это было не простое заявление, а так называемая «фатва», то есть отныне для всех мусульман мира это закон. А израильтяне, каждый десятый, собрались в Иерусалиме, протестуя против его раздела, и переполнили город.

☆☆☆

Трое суток добирались спасатели до тел 21 шахтера, погибшего в затопленной шахте на юго-западе Китая. А в прошлом году в Китае погибло более 5000 горняков. В ближайшие пять лет правительство страны намерено провести коренную реконструкцию своих шахт — самых опасных в мире.

☆☆☆

В Урус-Мартане семью пулями в упор на пороге собственного дома убит имам местной мечети Х. Умалатов. Его предшественник У. Идрисов, тоже лояльно относившийся к властям, был застрелен в июне.

На прошлой неделе неизвестные в камуфляже убили главу старейшин Аргуна С. Аксайтемирова и ранили его сына. В Гудермесе погибли в собственном доме от пуль бандитов отец и сын Жамулаевы, сотрудники милиции.

Происходят теракты и за пределами Чечни. В Буйнакске удалось предотвратить взрыв в общежитии мотострелковой бригады. В Волгограде сотрудники ФСБ взяли группу диверсантов, намеревавшуюся взорвать плотину Волжской ГЭС.

☆☆☆

В Молдове началась перепись электроприборов. Поскольку, по данным энергетиков, в стране воруют около 40 процентов электроэнергии, надо заставить население платить за электричество не по счетчику, а исходя из количества электроприборов в семье. Профсоюзы уже расценили это как нарушение прав человека. Если в доме лежит кипятильник, это еще не значит, что в последние годы им кто-нибудь пользовался.

По сообщениям информационных агентств подготовила
Елена ПРОКОПЬЕВА
(«Кузбасс»)

НА СНИМКЕ: Москва, Рождество. Г. Шредер, В. Путин, Дорис Шредер-Копф и Людмила Путина катаются на тройке.
Фото **ИТАР-ТАСС.**

тема дня: мороз

Себя обогреть и других не забыть

Вчера в Кузбассе потеплело: утром температура в Кемерове была всего 21 градус мороза. В связи с этим в обладминистрации проанализирована работа в минувшие морозные дни. Как известно, в отдельные дни нового года в Тисульском и Мариинском районах столбик термометра опускался до минус 57 градусов. По данным синоптиков, таких холодов Кузбасс не знал с начала тридцатых годов.

Несмотря на это, в целом жилищно-коммунальное хозяйство, промышленные и транспортные предприятия справились с задачами. В отличие от соседних Новосибирской и Томской областей и Алтайского края у нас не было допущено ни одной крупной аварии на котельных и тепловых станциях, соцкультобъектах. За высокий профессионализм, самоотверженность при исполнении своих обязанностей в экстремальных ситуациях губернатор объявил благодарность ряду работников жилищно-коммунального хозяйства, шахт, разрезов, железнодорожного и автотранспорта, служб ГО и МЧС, скорой помощи, противопожарной службы.

Вместе с тем отмечено, что в Кемерове, Новокузнецке, а также Новокузнецком и Яшкинском районах было допущено понижение температуры в жилых домах и больницах. Губернатор потребовал передать материалы на руководителей территорий, служб и предприятий, допустивших перебои с теплом, в правоохранительные органы для принятия мер в соответствии с законом.

А. Г. Тулеев отметил, что расслабляться нельзя, так как впереди, по прогнозам синоптиков, — новые холода. С 11 января температура может вновь уйти за 40 градусов. Телеграммы с просьбой срочно отгрузить топливо идут из Новосибирска, Барнаула, Томска, Омска, Кирова и ряда областей. Поставлена задача: и Кузбасс обеспечить теплом, и другим оказать помощь.

☆☆☆

Две цистерны с мазутом выделил для своего города Ленинск-Кузнецкий камвольно-суконный комбинат.

Помощь возрождающегося предприятия котельным в прошедшие морозы оказалась кстати. Несмотря на то, что КСК только начинает наращивать темпы, руководство предприятия все же нашло возможным уберечь город от серьезных аварий.

НА СНИМКАХ: новая компактная котельная не дала замерзнуть жителям Яи; заиндевела природа.
Фото **Виктора Грызыхина** и **Федора Баранова.**

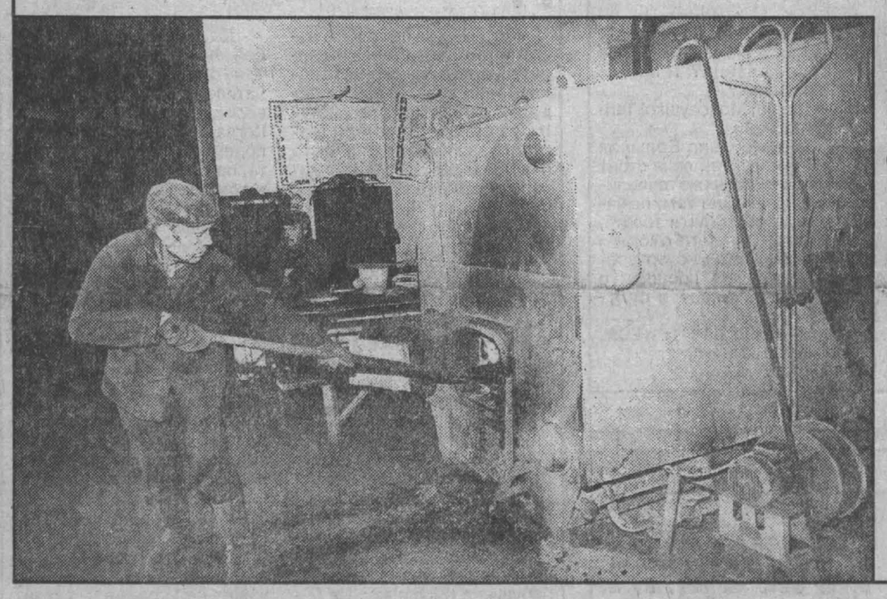

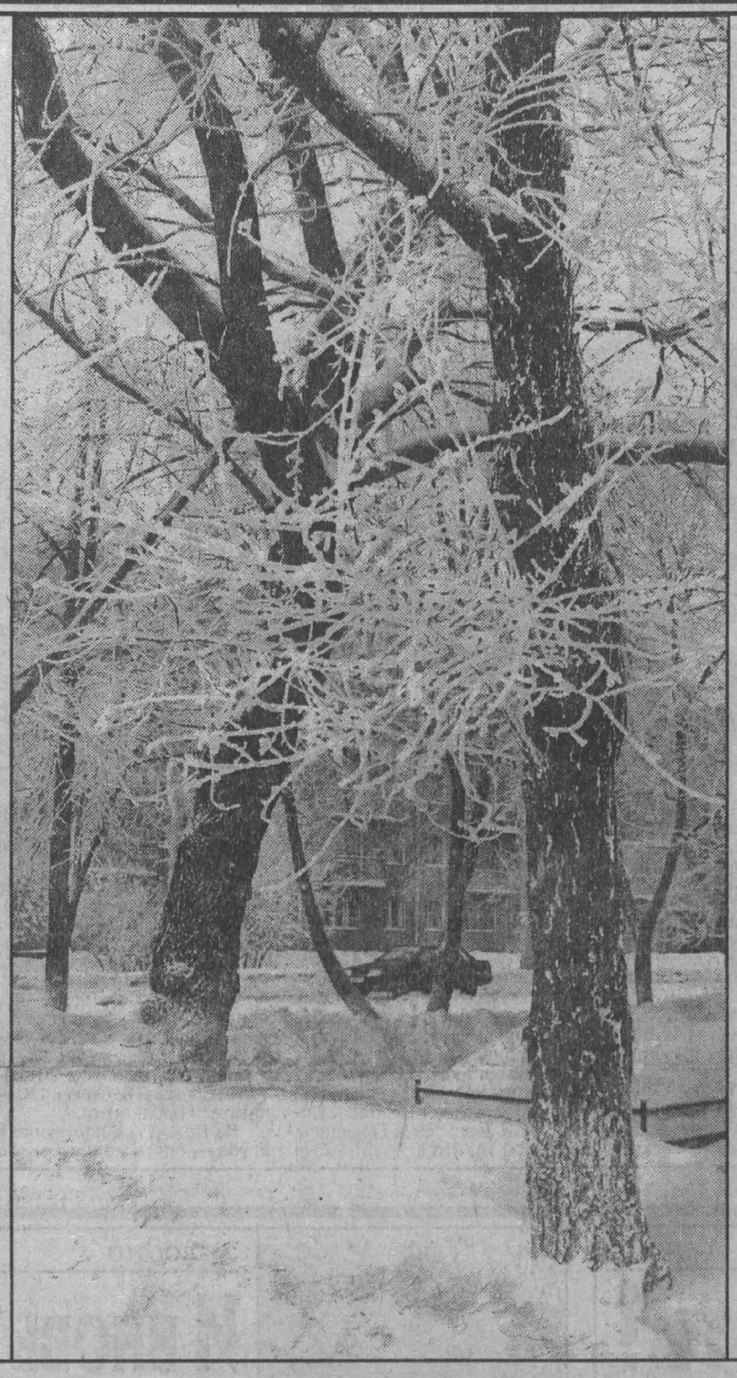

Оживет комбинат, не замерзнет поселок

Волна небывалых морозов, продлившихся более недели, потребовала от коммунальных служб предельного напряжения. И если бы не выбитые из Москвы дополнительные лимиты на газ, возможно, ТЭЦ Юрмаша, КМК, электростанции «Кузбассэнерго» ощутили бы серьезные проблемы. А так, слава Богу, продержались. И то, что нигде у нас пока не произошло крупных аварий, не разморозили ни одного дома, как в Новосибирской области или на Алтае, означает — экзамен на прочность наши коммунальники выдерживают. Не зря в последние годы построено 23 современные котельные...

Остаются заботы о котельных и теплотрассах частных предприятий. Вспомните прошлогодние мытарства с птицефабрикой в поселке Степном. Нынче снова самыми ненадежными оказались тепловые объекты, не подконтрольные муниципальным властям. Яшкинский цементно-шиферный завод, Чистогорский свинокомплекс, прокопьевская «Электромашина», ТЭЦ Кузнецкого металлургического комбината...

Когда же переделки в лютые морозы оборачиваются выходом из строя труб и котлов, на помощь спешат аварийные бригады со всего Кузбасса, тратятся бюджетные деньги. Вот как сейчас, 75 человек из Кемерова, Ленинска-Кузнецкого, Березовского, Юрги, Анжерки круглосуточно работают в Яшкине на поселковой котельной и на заводе. Чтобы быстро заменить насос (с него все и началось), вызывали даже классного водолаза. Руководители жилищно-коммунального хозяйства области по очереди сутками несут дежурство на горячем объекте.

На днях на КМК побывала комиссия во главе с заместителем губернатора В. И. Заузелковым, которая установила, что жалобы новокузнечан на холод в квартирах вполне обоснованны — ТЭЦ комбината недодает на выходе почти 20 градусов. Так что придется искать меры и вынуждать частные предприятия давать нормальное тепло. Тем более, что к концу недели синоптики обещают новую волну холодов.

Татьяна КОЛОКОЛОВА.

Яшкино.

тем временем

Вчера А. Г. Тулеев провел совещание по поводу ситуации на Яшкинском цементном комбинате.

Как сообщалось, в октябре из бюджета области предприятию был выделен кредит в шесть миллионов рублей.

Чтобы не допустить остановки предприятия, которое находится во внешнем управлении, и наладить нормальное теплоснабжение поселка, председателю комитета по управлению госимуществом области А. Г. Кытманову, замгубернатора Н. Ф. Глотко, начальнику финансового управления В. Д. Аброськиной поручено подготовить перевод завода в областную собственность.

С учетом этого заместителю губернатора В. И. Заузелкову поручено приступить к реконструкции котельной и водовода. Губернатор распорядился выделить дополнительно миллион рублей из областного бюджета на выплату заработной платы коллективу комбината.

коротко

Награды государства

Вчера состоялось торжественное вручение государственных наград. За большой вклад в развитие железнодорожного транспорта и многолетний добросовестный труд медали ордена «За заслуги перед Отечеством» вручены машинисту мотовоза Беловской дистанции пути Ю. А. Бубнову, начальнику участка Беловской дистанции сигнализации и связи В. М. Казаченко и начальнику района контактной сети Беловской дистанции электроснабжения В. И. Цыганкову.

С единого прилавка

Семь миллионов рублей в месяц — таков оборот губернского рынка в Ленинске-Кузнецком. Со дня открытия рынка прошло немного времени, а своего покупателя он уже завоевал. Люди приезжают из всех районов города, особенно много покупателей в выходные дни на праздничных ярмарках. В скором времени откроется второй павильон, что позволит разгрузить уже действующий. С введением его намечается увеличение количества оптовых поставщиков, что позволит снизить цены.

Мороз празднику не помеха

Несмотря на морозы, в Березовском прошел традиционный региональный фестиваль детских фольклорных коллективов «Рождество в Березовском». На праздник съехались коллективы из Омска, Кызыла, Прокопьевска, Кемерова. Участники фестиваля дали благотворительные концерты в городском детском доме, интернате и приюте.

КУРС ВАЛЮТЫ (ЦЕНТРОБАНК)
6 января
28,39 руб.

По вопросам налогообложения и фактам нарушения налогового законодательства, а также незаконного производства и оборота алкогольной продукции звоните на «телефон доверия» управления Министерства по налогам и сборам в Кемерове **36-12-57.**

погода

ЯНВАРЬ

10 января.
Восход 09.40. Заход 17.07.
Долгота дня 07.27.

Перв. четв. 3 января.
Восход 17.51.
Заход 10.12.

По прогнозу Международной космической метеослужбы, в Кемерове, в четверг снег, днем до -29, ночью до -39, в пятницу ясно, днем до -23, ночью до -39 градусов.

По югу области в четверг снег, днем до -28, ночью до -33, в пятницу ясно, днем до -21, ночью до -38 градусов.

Интернет-приемная губернатора А. Г. Тулеева: trakt.kmr.ru

...А подробности — письмом!

Купон «Ваше мнение»
Проведем выборы губернатора
в апреле ☐
в октябре ☐
Нужное отметить ✔
Вырезать и прислать купон по адресу:
650630, г. Кемерово, пр. Октябрьский, 28, редакция газеты «Кузбасс»

Итоги опроса читателей газеты «Кузбасс» о губернаторских выборах

Новость только для новых подписчиков: в середине декабря прошлого года мы напечатали письмо губернатора А.Тулеева с просьбой дать совет, как лучше провести губернаторские выборы, которые предстоят в октябре. Читателям был задан вопрос: не лучше ли совместить их с апрельскими выборами глав городов и районов. Губернатор предложил сэкономленные за счет совмещения 15 миллионов рублей отдать на детские пособия.

В «Кузбассе» был опубликован купон «Ваше мнение», в нем надо было сделать отметку – октябрь или апрель; вырезать и прислать в редакцию.

На 9 января пришло 765 ответов

По обратным адресам отправителей можно повторить географию нашей области. Начнем с конверта с купоном от читательницы Б.В.Крюковой из УСТЬ-КАБЫРЗЫ. Этот адрес из Горной Шории - самый южный в нашей подборке. От него идем по карте вверх.

ТАШТАГОЛ. Берем наугад письмо. Оно от читателя Ф.И. Алексеева. Выше по карте – ТЕМИРТАУ, письмо оттуда отправил нам Н.А.Скрябин. Еще выше –МУНДЫБАШ, автор С.Т.Липатов; далее – МАЛИНОВКА, А.М.Кустов, ОСИННИКИ, А.Н.Галаева, НОВОКУЗНЕЦК, семья Барсуковых, ПРОКОПЬЕВСК, П.Г.Гиниборг, КИСЕЛЕВСК, В.М.Дмитриенко, КРАСНОБРОДСКИЙ, М.М.Бастрыгина, ГУРЬЕВСК,С.В.Трегубов, САЛАИР, Г.Н.Бобин, УРСК, Т.И.Ветелкина, БЕЛОВО, М.Ф.Финочко, ЛЕНИНСК-КУЗНЕЦКИЙ, М.С.Пацук, ЧУСОВИТИНО, Гарифулина, ПАНФИЛОВО, семья Гергет, ПРОМЫШЛЕННАЯ, Казанцев, ВАСЬКОВО, А.П.Журавлева, КРАПИВИНСКИЙ, Никитины, ТАРАДАНОВО, И.Н.Кленов, ЗЕЛЕНОГОРСКИЙ, О.А.Костеренко, БЕРЕЗОВО, В.А.Николаева, КОМИССАРОВО, Ибрагимовы, КЕМЕРОВО, С.Зелендинов, ТОПКИ, Сайгаевы, БАРЗАС, Т.М.Воробьева, ПОСТНИКОВО (Ижморский р-н), Н.Д.Фоков, ЮРГА, А.Е.Перевозченко, ТАЙГА, А.Е.Бакланов, АНЖЕРО-СУДЖЕНСК, В.Е.Чернявский, ЯЯ, Г.Н.Струкова, АКИМО-АННЕНКА (Тяжинский р-н), И.И.Юшкевич.

Замыкает нашу выборку ответ из КУЛИКОВКИ Тисульского района, из сельхозпредприятия «Сибирь». Если мы чего-нибудь не перепутали, этот адрес - самый северный.

Виктор КЛАДЧИХИН,
редактор.

В одном конверте

Кто бы мог подумать, что идея опроса, подброшенная редакции нашим другом, известным юристом Ю.А.Евтюхиным, вызовет почту, наполненную таким подробнейшим жизненным материалом и таким человеческим смыслом! Кто бы мог подумать, что наша просьба обернется еще и потоком писем.

(Окончание на 3-й стр.).

акция

Более ста кормушек для птиц изготовили участники акции «Птичий дом», которая проходит в Ленинске-Кузнецком в рамках благотворительных мероприятий «Доброе дело от доброго сердца».

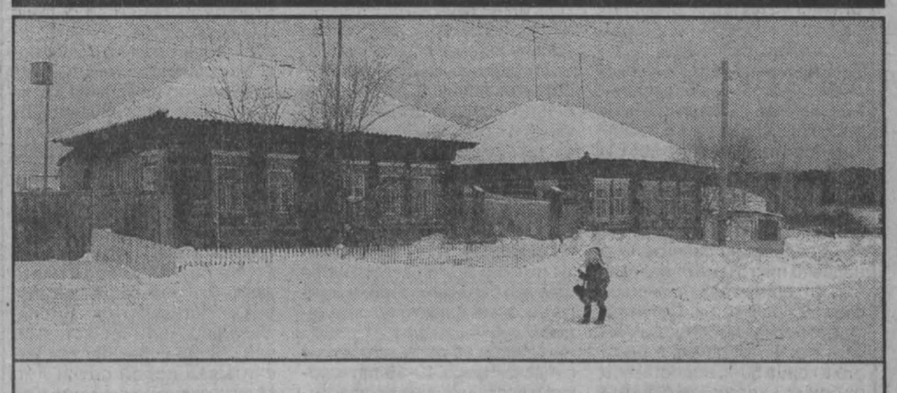

деревенька моя

На берегу Песчанки

«А деревья здесь стоят в три обхвата. И даже кур овсом кормят...» — писал на Украину Иван Панасюк, сзывая родню за лучшей долей в сибирскую деревню Большая Песчанка. Земля тут у нас песчаная. И на дне речном — песок, говорят жители, объясняя название.

Триста лет назад появились на берегу Песчанки первые поселенцы. Мыли песочек в поисках золота, ставили среди леса дома из крепкой сосны, распахивали плодородные земли.

Полсотни домов у самой дороги — и есть Большая Песчанка. Самое старое село в Ижморском районе — нынешней осенью исполнилось ему три века.

Текла в Сибирь жизнь по широкому тракту — построили его, исполнив сенатский указ, в середине восемнадцатого века. Расходились от него в разные стороны дороги. Одна из них вела в Большую Песчанку.

НА СНИМКАХ: по дорожке, снежком запорошенной; «А у нас перемена» — Коля Нечепуренко и Женя Мильхина, ученики Большепесчанской начальной школы.

(Окончание на 2-й стр.).

Газета Кузбасс в Интернет: www.mega.kemerovo.su/kuzbass/ ● Ваша страница в Интернет на сервере Компании «Мега»
«Экономика и жизнь Кузбасса», тел. (3842) 25-32-77, тел./факс 36-62-01

деревенька моя

На берегу Песчанки

(Окончание. Начало на 1-й стр.).

Прапрадед рода Могильных, что живут нынче в селе, держал лошадей, постоялый двор, был занят ямщицким извозом Алексей Киселев поставил мельницу на реке

А известны имена людские и их деяния от ныне живущих, кто слышал их от своих дедов-родителей. Про Марию Тимофеевну Нечепуренко, которой 85 лет, говорят: «Живой магнитофон» Много чего из ее рассказа аккуратно записано в тетрадях, что хранятся в Большепесчанской библиотеке

Доказательства старины и в музее начальной школы, который оформила со своими учениками Любовь Михайловна Нечепуренко. Деревянная кровать с пестрым лоскутным одеялом, прялка и маслобойка, ухваты и горшки, в которых некогда упревала в просторных печах рассыпчатая каша, изукрашенные ларцы и шкатулки, частый гребень для расчесывания льна возвращают в стародавние времена, когда жили на берегах Песчанки дальние родственники нынешних жителей.

— У нас в деревне чужих нет, — говорит Нина Ивановна Садовникова, с которой познакомилась на улице. — Вот тут сватья моя живет, а тут — племянница.

Многие что-нибудь да принесли в музей. Деревянное корыто под холодец сделал Петр Егорович Юненко.

— Вкуснее, наверное, холодец, если не в металлической посуде застынет да постоит, — смеется Любовь Михайловна

Это зеркало в деревянной резной раме и вышитое полотенце передала в музей Прасковья Ивановна Рябцева. А сувенирные столы и стулья с резными ножками смастерил Александр Степанович Панасюк.

За старинными предметами в Большой Песчанке далеко хаживать не надо. Купил себе дом брат Любови Михайловны, стал на крыше доски разбирать, а под ними — икона, расписанная каким-то умельцем по дереву. Теперь стоит эта икона в музее в переднем углу.

Любовь Михайловна составляет с ребятами родословные сельчан. Ее ученики Коля Нечепуренко, Женя Мильхина, Аня Голева, Сережа Юненко растут на хорошем примере почитания своей истории, родной земли.

Поговаривают нынче о закрытии малокомплектных школ Не оправдывают, дескать, себя из-за небольшого количества учеников. Разве только грамоте учит школа на селе? Она и прошлое с будущим связывает, и надежду на лучшее хранит.

Горела Песчанка два раза, коллективизацию пережила, войну, от реформ нынешних не разбогатела, а песня в деревне как звучала, так и звучит «Веселись, деревня! Веселись, душа!» — читаем под фотографией в альбоме, что показывает завбиблиотекой Надежда Петровна Мильхина.

НА СНИМКАХ: «День, что без книги, прожит напрасно», — считаёт завбиблиотекой Надежда Петровна Мильхина; в музее; начало мое, начальная школа.

Фото **Юрия Юрьева.**

— Про что поете, Надежда Петровна?

— Про деревню поем, про любовь..

— А каких песен про любовь больше — грустных или радостных?

— Грустных.

— Почему?

— Жизнь, наверное, потому что такая.

И тут же машет рукой: «Да у меня-то тьфу-тьфу — все хорошо Трех сыновей вырастили, дочку. .»

Дочь Надежды Петровны Светлана заведует клубом. И хотя фильмов здесь давно уже не показывают, собирается по вечерам молодежь на танцы «под свой магнитофон» А Восьмого марта, 9 Мая, в День пожилых людей, в Новый год обязательно приходит в клуб народ посмотреть концерт, что приготовят энтузиасты вместе с Любовью Михайловной Нечепуренко и Надеждой Петровной Мильхиной. Сценарии к праздникам помогает составлять методист районной Ижморской библиотеки Надежда Степановна Оленина.

Такие песни, как «Деревня моя, деревянная, дальняя», «Оренбургский пуховый платок», «На тропинке, снежком запорошенной», подхватят все.

— А частушки любите?

— А как же? И про нынешнюю жизнь, и про давнюю..

Раньше в гости приглашали,
Собирали все на стол.
А теперь в окно увидят —
И кричат: зачем пришел?
Восемнадцать лет девице —
Не идет в колхоз трудиться.
Сидит дома на печи —
Протирает кирпичи

В Большепесчанском колхозном хозяйстве (правление в соседнем селе Постниково) в недавние времена было два коровника, весело гудели, подвозя корма и вспахивая землю под пшеницу, кукурузу, овес, трактора. Нынче коровников — ни одного, а для тех пяти тракторов, что стоят в гараже в ожидании работы, нет пока солярки.

— К весне будет, — надеются в Большой Песчанке. Зарплату здесь вовремя и всю давно не выдают. Чаще — продуктами или вещами. Молодежь нынче в селе не задерживается Большинство жителей — пенсионеры.

Показывает нам Надежда Петровна тетради, в которых записаны фамилии знатных доярок, трактористов, шоферов. Оказывается, первым шофером в Большой Песчанке был Иван Чеботарев. 40 лет отработал механизатором Василий Дмитриевич Нечепуренко, внучка которого Ирина получила недавно удостоверение на право вождения трактора. Василия Савельевича Грибанова чтят за то, что воевал — был разведчиком, дошел до Берлина.

Надежда Петровна Мильхина, с которой беседуем, двадцать лет отработала в колхозе дояркой, надаивала по три тысячи килограммов молока от коровы в год. Была депутатом районного, областного Совета народных депутатов.

Полтора десятка лет, как приобщает односельчан к чтению Ходит по дворам, предлагает книги, принимает заказы. Удивила нас тем, что из 175 жителей Большой Песчанки 150 — читатели библиотеки.

На Новый год поставили в клубе — опять же с участием Надежды Петровны — сказку «Морозко» Помните, «Тепло ль тебе, девица? Тепло ль тебе, красная?

— Тепло, Морозушко! Тепло, батюшко!»

Чем же сильна Большая Песчанка, что три века стоит при дороге? А тем же терпением и сильна Еще тем, пожалуй, что, как крупицы золота, берегут здесь память о корнях своих, о тех, кто множит добрую славу села О прошлом, с которого начинается будущее.

Валентина ДМИТРИЕВА.
Большая Песчанка,
Ижморский район.

вкладчики спрашивают

«Кузбасспромбанк»: сегодня собрание кредиторов

Все еще продолжаются хождения по мукам вкладчиков «Кузбасспромбанка» Вероятно, они не один раз пожалели, что в свое время и в очередной раз послушались сладкоголосых уговоров прежнего руководства и не забрали в полном объеме свои вклады, когда им это предлагалось АРКО Затем суммы возврата сократились до пяти тысяч рублей, и наконец, наступило затишье Временное Как раз сегодня состоится собрание кредиторов банка, о котором мы расскажем и которое окончательно решит вопрос о долге банка перед его клиентами кому, сколько и когда предстоит получить.

Но вопросы банку его клиенты продолжали задавать через газету. Теперь подали голос акционеры банка. Те, что приобрели на свои трудовые акции банка, дабы увеличить его капитал, дать простор для развития Они ведь не вкладчики, о них и речи не возникало в протестах Теперь и они забеспокоились

В очень кратком и деловом письме Николай Федорович Суслин из Осинников спрашивает «Что делать сейчас тем, кто в 1994-1995 годах приобрел обыкновенные и привилегированные акции банка?»

Инвалид второй группы из Кемерова А. Сигаев не признает за временным руководством банка права аннулировать акции седьмого выпуска И никакие документы Центробанка не могут его разубедить. Да и никто не захочет признать, что его нагло заманили якобы в рай, а потом пустили по ветру с трудом собранные деньги. Но акции обесценены не временным управлением банка. АРКО лишь констатировало факт — банк свой уставный капитал промотал, свел его к отрицательной величине Отрицательной! В соответствии с законом о реструктуризации кредитных организаций уставный капитал был символически приравнен к одному рублю А седьмая эмиссия акций тоже дала символическую стоимость их в сто рублей

Нетрудно посчитать если уставный капитал уменьшился со ста миллионов рублей до одного рубля то и стоимость акции уменьшилась в сто миллионов раз

Еще момент Банк не брал обязательств выкупать акции у своих акционеров Следовательно, и АРКО их не имеет И акционеры не являются кредиторами банка Единственное на что они могут рассчитывать претендовать на долю имущества банка, оставшуюся после удовлетворения интересов кредиторов всех пяти очередей

Печальная статистика

А. М Пискунов из села Верхотомка Кемеровского района возмущен тем какие ответы (даже сейчас) он получает от прежних работников банка которые «только баламутят людей и невозможно узнать точный срок расчета со вкладчиками» Напоминаем, что сегодня на собрании кредиторов на этот вопрос будет дан точный ответ

Снова задают вопрос и о страховых депозитах Р М Андреева из Прокопьевска спрашивает, что будет с теми депозитами, которые не обжаловались в суде Ответим кратко «Коместа» потихоньку рассчитывается с клиентами

Как уже сообщалось до 25 ноября все кредиторы банка получили уведомление о необходимости предъявления требований к нему В соответствии с реестром каждому в свою очередь будут производиться выплаты из накопленной конкурсной массы

Инна ЗОЛИНА.

ну и ну!

Девушка без паспорта

Когда Маша протянула работнице отделения связи свидетельство о рождении, та недоуменно воззрилась на девушку «А почему не паспорт?» Но у семнадцатилетней Марии Кузьмичевой паспорта нет. Правда, когда ей исполнилось шестнадцать, она пошла в ЖЭК-2, но паспортистка даже не стала брать документы А начальник паспортно-визовой службы объяснила девушке, что-де мать Маши живет в Крыму и является гражданкой Украины. Значит, и у ее дочери тоже должно быть украинское гражданство

Отец Маши Кузьмичевой, подполковник Советской Армии, погиб при исполнении служебных обязанностей в 1991 году. Семья жила тогда в Латвии. После смерти мужа мать Маши Надежда Михайловна переехала в Крым, где ей как вдове военнослужащего дали квартиру А в следующем году привезла девочку к бабушке в Киселевск. На родину. Свидетельство о рождении Маши выдал ЗАГС Киселевска, так как девочка появилась на свет в роддоме этого города. Внучка осталась с бабушкой, а мать вернулась в Крым: не хотелось оставлять квартиру.

Однако на родине Машу не ждали и даже категорически отказывались прописывать девочку. Почти восьмидесятилетняя женщина обивала пороги различных инстанций, доказывая право внучки на легальное положение. Ходила не один месяц. Пока не попала на прием к главе города и тот распорядился, чтобы девочку прописали.

До окончания школы особой необходимости в паспорте не было Но после одиннадцатилетки Маша поехала в Новосибирск поступать в НЭТИ Когда она переступив порог приемной комиссии института, протянула вместе с аттестатом зрелости и свидетельство о рождении, она уже чуть не плакала Каждый раз когда приходилось предъявлять документ, чтобы купить билет на поезд, получить место в общежитии, книгу в читальном зале, ее спрашивали «А где ваш паспорт?» И всем приходилось объяснять, что его нет

Однако девушка и без паспорта отлично сдала экзамены и поступила в институт И уже недолго ждать того времени когда ей исполнится восемнадцать лет и она сама получит право выбирать гражданство Однако бабушка ждать не хочет Она считает что внучка имеет право на двойное гражданство ведь ее мать живет на Украине а значит дочь имеет те же права что и семья Более того, престарелая бабушка также уверена что для России девушка не посторонний человек тем более пока уезжать никуда не собирается Но так думает старушка, поэтому и пишет письма в самые различные инстанции, задавая один и тот же вопрос «Какую опасность будет представлять для двух государств двойное гражданство Маши Кузьмичевой?» Правда, пока она вообще не имеет ни одного

Дина КАЛИТИНА,
корр «Кузбасса»
Киселевск

есть работа

Ездить или строить?

Около двух десятков тысяч человек почти по двумстам специальностям ежегодно проходят профессиональное обучение и повышают свою квалификацию в учебно-курсовом комбинате «Кузбассразрезугля». Однако на разрезах, удаленных от крупных промышленных центров, год от года нехватка квалифицированных рабочих кадров ощущается все острее.

Ежедневно несколько служебных автобусов подвозят к АБК разреза «Осинниковский» рабочих из соседних с поселком Малиновка городов. И хотя такие ежесуточные перевозки обходятся недешево, но пока других способов заполнить кадровый вакуум нет.

А ведь еще сравнительно недавно никто и не предполагал, что придется столкнуться с такой проблемой. Пожалуй, со дня образования здесь участка открытых работ, а было это в конце 50-х, недостатка в рабочих кадрах никогда не ощущалось. По соседству с Малиновкой существовало множество поселков, откуда и приходили на работу люди. Сегодня большинство из них попросту исчезло. Кто уехал, кто переселился поближе к предприятию, ведь строили в Малиновке много. Сегодня почти ничего.

Однако нынешние проблемы объясняются не столько ухудшающейся демографической ситуацией и нестабильной работой всей угольной промышленности, сколько социальными переменами, произошедшими за последние годы повсеместно.

Наряду с существующей безработицей, как среди взрослого населения так и среди молодежи, желающих связать свою жизнь с профессией машиниста экскаватора, бульдозера, водителя большегрузного самосвала, повышать свою профессиональную квалификацию находится не так уж много. Произошел своеобразный разрыв в кадровой смене. И не случайно, что именно в таких небольших рабочих поселках это ощущается уже сегодня. На их примере можно сделать вывод и о том, что в подобной ситуации окажутся вскоре и многие другие.

Те, кто сегодня работает на «Осинниковском», - в большинстве своем профессионалы высокого класса. В свое время они прошли все стадии подготовки не только в УКК, но и на своем рабочем месте, где за их работой внимательно наблюдали наставники. И самое главное, вся эта подготовка и профессиональный рост были тесно связаны с условиями работы именно этого разреза. Все шло как бы само собой, и смена поколений почти не ощущалась.

Совсем не так дело обстоит сейчас. Через 10-15 лет многие из сегодняшних профессионалов уйдут на пенсию, а заменить их будет некому. Хотя, как уже было сказано выше, тысячи людей подготовку для работы на угольных разрезах проходят.

Сегодня с этой задачей справляются три филиала, которые находятся в поселках разрезов «Кедровский», «Краснобродский» и «Бачатский». Стоимость обучения наиболее распространенным профессиям совсем невелика. Чтобы подготовить бульдозериста, предприятие платит три тысячи рублей за несколько месяцев обучения. Самая дорогая учеба у машинистов экскаватора, но и она не превышает восьми тысяч. Значит, все-таки не в стоимости дело, тем более сам обучающийся не платит ни копейки.

Но все-таки молодежь не рвется в угольный забой, где техника стареет, заработки становятся не настолько привлекательными, в поселках не на что строить жилье и другие объекты социальной сферы.

Разве только в Кедровке построен, по сути дела, еще один жилой поселок для работников разреза. Но оттого, что об этом писали и показывали по телевизору десятки раз, подобного масштабного строительства нигде больше не наблюдается.

А ведь когда-то такие поселки привлекали людей как раз тем, что по уровню жизни они ничем не отличались от города, а вот по возможности получить или построить себе индивидуальное жилье, иметь свое подсобное хозяйство, выйти в лес по грибы или с удочкой на реку были куда привлекательней.

Не случайно ведь почти каждый, даже небольшой разрез, мог похвалиться несколькими рабочими династиями, чей общий рабочий стаж насчитывал порой сотни лет. Многие ли могут похвастаться этим сегодня?

Разумеется, и вахтовый метод работы на новых участках, удаленных от городов и поселков, пока себя оправдывает, поскольку затраты на новое строительство делают себестоимость угля очень высокой. Но на некоторые разрезы уже сегодня приходится добираться по полтора-два часа, и если учесть, что новые месторождения будут еще дальше от жилья, то охотников до такой работы будет еще меньше. Видимо, замыкать производство только на экономических показателях себестоимости можно все-таки какое-то непродолжительное время. Строить все равно будет надо. Иначе у тех, кто будет добывать уголь через 15-20 лет, полжизни пройдет в служебном автобусе по пути на работу и домой.

Александр СУСОЕВ.

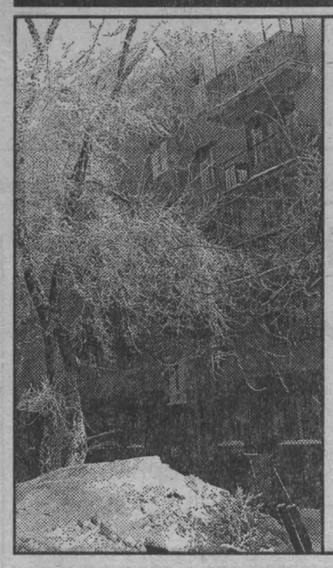

холодно

И вновь трагедии

Больше недели стояли сильные морозы И время это стало весьма печальным. Как сообщили нам в центре медицины катастроф, с 30 декабря по 5 января 208 человек госпитализировано в больницы области с обморожениями (всего обратившихся за помощью было 386 человек) Число умерших — сорок один.

Не обошлось без пострадавших и в рождественские праздники. В Киселевске, например, трагично закончилась прогулка для отца и сына П., которые решили проветриться, до этого, видимо, приняв «для сугреву» Обоих нашли только утром. Всего же за три дня (6,7,8 января) 121 случай обморожения, 75 человек госпитализировано, есть и погибшие. Их число уточняется.

Лишь одно хорошо. В связи с морозами уменьшилось число дорожно-транспортных происшествий и травм на ледяных горках. Ведь большинство людей благоразумно пересидело морозы дома.

Татьяна ЕВГЕНЬЕВА.
Фото **Федора Баранова.**

здравоохранение

Из Ганновера с опытом

Совсем недавно из крупнейшего центра трансплантации органов в Германии в Ганновере вернулись хирург С. Б. Семченко, анестезиолог-реаниматолог Н. Н. Башев и руководитель межрегионального центра трансплантации областной клинической больницы Т. И. Шраер.

В последние годы центр трансплантации проводил немного операций. Причиной тому явилось не отсутствие пациентов, нуждающихся в операции по пересадке почки. Были сложности с финансированием, а также центр оказался не готов к новым требованиям закона о трансплантации ни в плане полного обследования реципиента и донора, ни по заготовке донорских органов. В итоге в 1997 году было проведено всего семь трансплантаций, в 2000-м — двадцать шесть. И те вряд ли бы состоялись без внимания администрации области и личной поддержки губернатора, благодаря которой, кстати, стала возможной поездка в Ганновер.

Был принят ряд мер, создана и утверждена программа по трансплантации. Специально совместно с представителями православного духовенства обсуждались этические вопросы, связанные с трансплантацией. В свете нового закона встал вопрос и о всесторонней подготовке специалистов.

— Диагностика смерти человека, — рассказывает Т. И. Шраер, — настолько ответственное решение, что здесь нельзя ошибиться. Мы совместно с Новокузнецким ГИДУВом разработали специальный цикл «По актуальным вопросам трансплантологии» и подготовили всех, кто участвует в принятии такого решения. Они получили соответствующий сертификат. На донорские базы подобрали опытных специалистов не ниже первой квалификационной категории. И, наконец, в этом году система начала работать.

Повторюсь, за последний год в центре трансплантации сделано двадцать шесть операций. Значит, двадцать шесть человек обрели, по сути, вторую жизнь. Но специалисты центра не только хотят увеличить количество операций по пересадке почки Они постоянно работают над новыми технологиями. Например, пересадка поджелудочной железы у больных сахарным диабетом могла бы многим помочь. И в ближайшем будущем такая пересадка станет реальностью. Вот и поездка в Ганноверский центр была с целью ознакомиться с операциями по пересадке поджелудочной железы и печени, там они успешно проводятся. Она также была необходима, чтобы выйти на качественно новый уровень — уровень, соответствующий международным стандартам.

— Теоретически мы готовы к подобным операциям, — продолжает Теодор Израильевич, — так как не только следим за специальной литературой, но и отработали технологию. Но нам нужно было знать и сверить показания для операции, детали дооперационного и послеоперационного ведения больного Несомненно, хирург должен хорошо прооперировать, но не это самое важное. Иммунодепрессивная терапия, необходимая больному после операции, требует не только специальных знаний, но и опыта, и индивидуального подхода

Сегодня в центре трансплантации проводится полное изменение структуры Дело в том, что при тяжелой хронической почечной недостаточности показана заместительная терапия: гемодиализ и трансплантация. Но кандидатами на трансплантацию являются лишь четверть таких больных Остальные — терапевтические больные, для которых лечения гемодиализом достаточно В связи с этим моментом и проводится реструктуризация центра

В штат центра введены хирурги, анестезиологи специалисты по эфферентной хирургии, а также терапевты нефролог и эндокринолог Конечно, и подготовительный и хирургический процессы будут тесно соприкасаться и подчиняться руководителю центра, но тем не менее такая реструктуризация необходима Что, кстати, подтвердила и ганноверская поездка

В начале следующего года начнет работать греческий кредит — тогда появится реальная возможность материально-технического переоснащения центра А оно очень необходимо так как есть системы, которые только благодаря искусству инженеров отработали свой пятикратный ресурс

Татьяна БЕРГ.

...А подробности – письмом!

Итоги опроса читателей газеты «Кузбасс» о губернаторских выборах

(Окончание. Начало на 1-й стр.).

Начнем с оценки нашей затеи.

-Аман Гумирович советуется с народом, - одобрительно отмечает житель Тайги **А.Е.Бакланов**.

А вот что пишет **В.С.Фролов** из поселка Индустрия Прокопьевского района: «Правильно делает наш губернатор – советуется с народом. Мое мнение: выборы надо совместить, если проводить их раздельно, то получатся одни хлопоты и нервотрепка. И провести выборы в октябре. Надеюсь, мое мнение будет учтено».

А как же, Василий Сергеевич! Ваше мнение уже легло в статистику, которая и поможет определиться с окончательной датой.

Приступив к чтению почты, еще раз убеждаешься: решиться на послание сегодня - совсем не то же самое, что раньше. Сегодня письмо денег стоит, и, видимо, поэтому в конверт Ивана Васильевича **Великосельского** из села Берикуль Ижморского района вложено сразу четыре купона, что очень правильно. Купоны, наверное, соседские - заполнены разными ручками, хотя все за апрель. Трое соседей вложили свои ответы в письмо **Шпиталенко** из Топок, а жительница Новогеоргиевки **Е.А.Печеркина** вписала фамилии тех, кто желал бы присоединить свой голос, да на подписку денег не хватает. Таких на ее улице набралось более двух десятков, и все они перечислены. К слову, к подобному коллективизму все чаще прибегают и наши читатели - подписываются на «Кузбасс» на несколько семей и по очереди читают.

Одно письмо на всех прислали кемеровчане **Корженковы, Ларины** и **Сериковы**. Они тоже за апрель, но плюс к этому просят поздравить талантливого врача 3-й поликлиники Абросову О.Е. Другие читательницы - **А.Г.Гоуркина** и **Н.Е.Кутакова** просят поздравить заведующего отделением Яшкинской райбольницы В.А.Нефедова с супругой. Отчего ж не поздравить? С Новым годом и Рождеством вас, кемеровчанка Оксана Евгеньевна и яшкинцы Владимир Андреевич и Галина Константиновна!

Попутное поручение имеем и от Федора Серпионовича **Сементинова**. От имени своих товарищей он предлагает разом покончить с американскими боевиками, рекламой и сексом на телевидении, определить один канал как сугубо пенсионный и содержать его на процентные отчисления от пенсий. А просьба телезрительницы **А.И. Кононовой** не столь радикальна, она просит не показывать рекламу только в праздники.

Предложения есть предложения, пусть их обсудят специалисты, а мы вернемся к выборам.

Совместить нельзя!

- Аман Гумирович! Ни в коем случае не соглашайтесь на выборы в апреле, это все на руку кислюкам и иже с ними!

С уважением семья **Федосовых**, Белово.

-Не слушайте тех, кто советует выборы в апреле. Это недобрые люди. Они только прикрываются.

С уважением семья **Васильевых**, Кемерово.

- Это как же выборы в апреле? С конца января губернатор уйдет в отставку, значит, мы ударим в колокол, а попа дома нет, так, что ли? Зима в разгаре, всякое может случиться...

В.И. Артищев, д.Печеркино Гурьевского района.

Совместить можно. Но когда?

-Пусть выборы глав городов подравняются к вам, а не вы к ним, - предлагает от имени своей семьи, в которой 9 человек, читательница **Елина**.

-Предлагаю совместить выборы, но не в апреле, а в октябре, пишет **Л.Т Зырянова**, высылая нам купоны четырех своих соседей.

Подобные предложения о совмещении в октябре - во многих других письмах. Подробный ответ на них дадим в одном из ближайших номеров, сейчас скажу лишь, что это невозможно, так как требует продления полномочий глав городов и районов.

15 миллионов – не довод!

- Экономия 15 миллионов рублей – сумма, приличная с точки зрения одного частного кармана. Но разговор идет о губернаторе А.Г.Тулееве, инициатива и решения которого благотворно влияют на повышение всех отраслей промышленности Кузбасса, на рост благосостояния и духовности его жителей. 15 миллионов в масштабе области – это 5 рублей на человека. Ради этой суммы мы приготовились оторвать губернатора от живого дела, отправить его на три месяца в вынужденный отпуск. Не дороже ли это нам обойдется?

С.Зелендинов, Кемерово.

-Экономия денег просто смешна, судя по его деятельности, он до октября окупит расходы по выборам многократно. Не хотим, чтоб снова появился какой-нибудь кислюк.

А.Л.Шабунина. Новокузнецк.

-Пускай работает от звонка до звонка! А деньги? Их никогда не хватает. Четыре с половиной миллиарда умыкнули, никто не ищет, все довольны, а 14 миллионов пожалели.

В.Ш.Полектинов.

- Давайте будем соблюдать Конституцию, делать по срокам выборы в октябре, а 15 миллионов – это капля воды в области.

В.М.Емельяненко, с.Кулибакино, Гурьевский район.

Таким образом, эти и многие другие читатели не хотят принимать желание губернатора сэкономить не только усилия людей, что огромным числом бывают заняты на любых выборах, но и сэкономить «живые» деньги. Даже, повторюсь, если деньги предлагается отдать на детские пособия.

Кстати, о пособиях. Раз уж говорим обо всем на свете, а не только о выборах, отвлечемся на минутку еще раз. Вот что пишет **С.Л.Анищенко** из д.Барановки.

- Не всем бы их надо выплачивать. Есть многодетные семьи, где ждут эти пособия, но получив, пропивают до копейки, дети ходят по селу и попрошайничают. Правда, таких мало, но они есть. В другой семье оба родителя трудятся, но зарплата маленькая, только на прожиточный минимум, а у их соседей мужа выгнали с работы за пьянку, жена одна обеспечить, конечно, не может, но ей, как малообеспеченной, и детсад за 50 процентов, и мужу пособие по безработице, и еще детские. А тем, которые работящие, все за полную стоимость и никаких пособий. Точно так же заботливой матери-одиночке, которая с утра до ночи на две с половиной ставки мечется, - тоже никаких пособий.

Раз алкаши и безработные живут не хуже трудяг, значит, стараться работать у нас совсем необязательно?

Чем не тема для раздумий?

Если не миллионы, то что?

Итак, попыткой сберечь 15 миллионов жителя нашей области не возьмешь. Более того, житель готов посоветовать, каким образом компенсировать затраты на октябрьские выборы. Первое предложение мы уже знаем, оно проще простого: потерянные деньги в область сам губернатор и привлечет, с его-то сноровкой!

Есть, оказывается, и более короткий способ. Его предлагает **А.Васильев** из Вишневки Беловского района:

- Мы с шапкой по миру пойдем и наберем эти 15 миллионов, лишь бы остался губернатор.

В редакции очень оценили предложение **С.Т.** и **А.В.Липатовых** из Мундыбаша. Они пишут: «Экономить нужно другим способом - заставить вернуть ворованное. Пусть господин Сузриков отдаст 8 миллионов рублей, которые украл» Поясним новым подписчикам, которых у нас прибавилось с 1 января на пять тысяч человек. Дело в том, что уважаемые читатели вспомнили статью, которую наш корреспондент Василий Попок посвятил упомянутому господину Сузрикову из Новокузнецка, заместителю главы города С.Мартина. Этот Сузриков возглавлял там здравоохранение так бойко, что куда-то делись 8 миллионов бюджетных рублей. Суд его, конечно, не пощадил. Оштрафовал даже. Но озадаченный таким решением суда корреспондент Попок предполагает, что если бы Сузриков не был замом Мартина, а слесарем аглофабрики, и украл бы пусть не 8 миллионов, а хотя бы соседскую телку, вот тогда б суд показал ему и дух, и букву закона, и саму кузькину мать!

Но мы сейчас не об этом, а о предложении наших внимательных читателей из Мундыбаша вернуть наворованное, как пишет ветеран труда **Скрипнюк** из Анжеро-Судженска, не только сузриковыми, но и «Кислюком с его заместителями» Какими именно заместителями, расшифровка в другом конверте: «...Кислюк с Лопаревым украли сотни тысяч долларов и ни с кем не советовались», и так далее. Основная мысль во всех этих строках примерно одна и та же: не будь у нас тех бойких начальников, сегодня б не вставал вопрос ни о детских пособиях, ни о многих других социальных бедах. И ни губернатору, никому другому не приходило бы в голову экономить на выборах.

А кто за апрель?

- Уважаемая редакция! У нас семья из пяти человек, и мы все за то, чтобы выборы состоялись в апреле. С уважением семья **Фоковых**, с. Постниково, Ижморский район.

- Мы со своей супругой Александрой Григорьевной считаем: правильно провести выборы в апреле Желаем Аману Гумировичу успехов в выборах.

М.А.Адаев, с Поморцево, Беловский район.

– Мы согласны выборы объединить и провести их в апреле.

И.М. и **Е.П.Щепины**, с.Сидоренково, Беловский район.

С тем же самым прислали свои купоны **З.Ю.Антюкова** из Золотой Тайги Гурьевского района, **Алексеев** из Таштагола, **Е.С. Пейлак** из Крапивинского, **А.Ч. Язев** из Топок, **М.Н.Мартанова** из Малопесчанки Мариинского района, **А.М.Иванова** из Киселевска и многие, многие другие.

- Голосовать надо в апреле, а то, не дай бог, Москва заберет Тулеева и наступят кислюковские времена.

Гауркина, Яшкино.

Перебирая конверты из пакета с надписью «апрель», ловлю себя на мысли, что в отличие от «октябрьских» пожеланий эти какие-то более уравновешенные, трезвые, что ли. В них совсем не безоглядная, не слепая вера, не безусловная и безоговорочная любовь к губернатору. Если среди «октябрьских» писем есть даже одно сравнение его с «нашим богом», то здесь все строже. Разумеется, и здесь достаточно писем без объяснений, таких, как первые три в данной главе: мы за апрель, и все тут.

Но в строчках из этой папки во много раз больше убедительности деловитой. Авторы надеются совсем не на то, что раз Тулеев им пенсионные долги вернул, значит, и себе на выборы денег найдет сам. В этих конвертах даже опасения абсолютно жизненные, абсолютно возможные: вдруг не успеем выбрать и до октября его заберут в Москву!

Разве не случалось уже такое?

-На собрании ветеранов ООО «Сибирский уголь» рассмотрен вопрос о выборах губернатора. Мне поручено довести это решение до вас Прошу засчитать наши 56 голосов за выборы в апреле.

С.Н.Питаев, Кемерово, Пионерский бульвар,4а.

Читаем далее.

- Уважаемый Виктор Спиридонович! Совет ветеранов Кузнецкого металлургического комбината просит при подсчете голосов в квадрате «апрель» засчитать 19000 голосов пенсионеров КМК и наше обращение к А.Г.Тулееву с просьбой дать согласие баллотироваться в губернаторы 22 апреля.

Н. М. Миловацкий, председатель совета ветеранов.

- Я за апрель, но считаю, что Аману Гумировичу не стоит вытягивать на своем горбу остальных глав городов и районов. Пусть они сами докажут, что народ их поддерживает. А то некоторые руководители заручатся поддержкой губернатора, а потом хлеб под снегом остается, а мы на джипах рассекаем, вместо того чтоб деньги на горючее тратить. Возможно, губернатору видней, кого поддерживать, но на местах люди тоже не лыком шиты.

А.Стрелков, Топкинский район

Как говорится, получите!

Давайте оценим и такой еще вопрос

-Аман Гумирович, есть ли у Вас такой человек, как Вы, на эти три месяца?

Семья **Дорофеевских**, с.Ступишино,Тяжинский район.

Думаю, столь дотошная въедливость объясняется просто люди оценивают серьезность шага и имеют потребность предупредить, о чем считают нужным.

А вот письмо, которому я никак не смог найти места ни в одном разделе нашего обзора.

-«Господа» шестерки! Что же вы, людей совсем за дураков считаете? Ведь уже многие поняли, кто такой Обман Гумирович. Зачем он такие огромные деньги потратил на президентские выборы? Вот он-то глупец, но Кузбасс обокрал капитально! Вот взяли бы да пропечатали это.

Ну, вот я взял и «пропечатал», а кому ответить, не знаю, письмо-то анонимное. Но лучше б вам, умный и смелый, написать не нам, шестеркам, а честным журналистам, - они как раз собрались газету выпускать перед выборами, как «Не дай бог» перед президентскими выборами 1996 года. Правда, зарегистрировали ее не у нас, а в Новосибирске, тоже, видать, смелые. Так что вы друг друга еще найдете.

Но пойдем дальше.

- Есть в Кузбассе и те, которым Тулеев неугоден, они делают все, чтобы его заслуги уменьшить. А потом за два-три дня до выборов он был снят с кандидатов. Они пойдут на всякую подлость и подкуп и даже будут вести всякую запрещенную агитацию, как бы в пользу Тулеева, а потом спровоцируют и вывернут все это против него. И вся эта мразь, подонки, кислюковское (крепко же запомнили улыбку этого господина наши земляки! **В.К.**) отродье вылезет из подполья .

С.Л.Анищенко, уроженец Смоленской области, 67 лет, житель Кемеровского района.

- Несовершенство законов о выборах может привести к тому, что в какой-то момент забудут внести в списки или перед голосованием вычеркнут из списка кандидата. Доказывать потом нет смысла, примеры были.

М.С.Шатанков, Кемерово.

- Тогда может получиться, как в Курской области, а нам допускать этого никак нельзя.

А.Е.Бакланов, Тайга, пер.-Паровозный,16

А что можно допустить!

А можно, на взгляд наших читателей, все, если только оно не помешает А.Тулееву продолжить преобразования, начатые им с приходом на этот пост.

- Аман Гумирович! С вашим приходом мы почувствовали надежду на лучшую жизнь, и, вступая в новый век, надо все разложить по полочкам и все начатое доброе и хорошее продолжить в новом году и поставить все на свои места.

Это письмо кемеровчанки **Э.И.Мирошниченко** перекликается с другими на ту же тему. Дадим губернатору довести до конца начатое!

- Только начал он наш Кузбасс поднимать, и теперь все оставить на полпути? – недоумевает новокузнечанин **А.М. Хорошилов**.

И неважно, состоятся выборы в октябре или в апреле, считают Виктор, Елена и Светлана **Ведерниковы** из Мариинска. В любом случае они будут голосовать только за Амана Гумировича.

- В нашей семье трое имеют право голоса, мы всегда выбирали только Вас, так будет и в этот раз, - пишет кемеровчанин **Драгунов**.

- Аман Гумирович, выборы делайте, как Вам лучше. Мы хотим, чтоб Вы были всегда губернатором.

Н.П. Королева,Н.П. Лачкова.

- Его нужно выбрать на бессрочный срок

Кленова.

- А нельзя ли нам, кузбассовцам, обратиться к президенту с просьбой, чтобы он нашего Амана Гумировича за его заслуги (ведь после деятельности Кислюка экономика Кузбасса была вы знаете какой), за заботу о нас, простых людях, оставил пожизненным губернатором?

Г.П.Клычкова, п. Ягуновка.

Но решать только самому!

Как видим, первые, совсем не официальные, игрушечные, выборы среди наших читателей прошли успешно Письма из дальних краев еще будут, но уже сегодня видна воля наших земляков, она в этих цифрах.

Как уже сказано, на 9 января в редакцию вернулось 765 купонов «Ваше мнение».

За выборы в апреле – 436 человек (56,99 процента).

За выборы в октябре – 329 человек (43,01 процента).

Но, как мы все понимаем, ничем другим, кроме как пожеланием, эти итоги служить не могут.

Только сам губернатор вправе принять решение - идти ему на совмещение выборов или нет. Идти в отставку на 70 дней или нет. Выбираться в апреле или нет. Решать только ему и никому другому!

Решение А Г Тулеева мы обязательно опубликуем.

Вместо заключения

«Дорогой Аман Гумирович! Поздравляем вас с Новым годом, желаем счастья, семейного благополучия, терпения в Вашей трудной работе и здоровья, здоровья, чтобы ваши механизмы работали до глубокой старости». Вера Петровна ***Ткачева****, с.Обояновка, Мариинский район. «Передайте Аману Гумировичу наилучшие пожелания в наступающем году.Народ поддержит его хоть в апреле, хоть когда». Людмила Николаевна* ***Бляха****,Топки. «Вы будете избраны на следующий срок».****Сайгаевы, Кузиковы****. «Оставайтесь с нами». Анна Егоровна* ***Словеснова****, Киселевск. «Не оставляйте нас»* ***Г.Д.Коновалова, М.Я.Камышова****, Белово.*

☆☆☆

«Дорогая редакция! Поздравляем вас с Новым годом и Рождеством христовым. Здоровья вам, счастья и успехов в работе». ***Ю. и Г. Егоровы****. «Уважаемая редакция! Вас всех с 2001 годом! Мы, жители села Панфилово, Виктор Генрихович и Эмилия Генриховна* ***Гергет****, постоянные подписчики газеты «Кузбасс» «Всем вам желаю крепкого здоровья, долголетия, и храни вас бог»* ***М.Е. Семенова****, Кедровка. «От души желаю вам всем здоровья, добра, удачи в ваших творческих делах».* ***З.Н. Егорова****, Топки. «Газета очень нравится. Правда, на новый год не пришлось выписать пятиразовый «Кузбасс», не хватило денег, но ничего, в следующий раз выпишу, если жива буду».****Т.Х. Карликова****, Анжеро-Судженск. «Пусть ваша газета «Кузбасс» всегда будет нашей». Валентина Артемьевна, Павел Иванович и дочь Наташа* ***Морозовы****, Кемерово.*

Фото **Виктора Грызыхина.**

резонанс

Кто и как встает на ноги

Рассуждать на тему банкротства проектно-строительного объединения «Домостроитель» можно до бесконечности. Каждый человек имеет право на свое субъективное мнение, точно так же, как и руководитель предприятия имеет право на суждение о существовании своего предприятия, его достижениях и причинах неудач Но все это будет субъективным мнением. Точно таким же, как и желание корреспондента, в силу сердобольной натуры русского человека, хоть как-то помочь «Домостроителю», узнав о его бедах и несчастьях от руководителя предприятия, отдавшего не один год жизни на его развитие. В подобной ситуации иное мнение не принимается во внимание, либо уходит на второй план. Так и случилось с информацией по «Домостроителю», видением его нынешнего положения и перспектив, которые предоставили автору в городской администрации.

Нам тоже больно смотреть на то, как рушится брошенный в пучину рыночных отношений строительный комплекс города, создававшийся десятилетиями. Это проблема не одного нашего города, а всей страны. Мы уже живем в рыночных отношениях, это реальность. И то, как распорядится коллектив предприятия и его руководство своей собственностью, не зависит от желаний администрации города.

Не вина и не заслуга администраций Кемерова и Новокузнецка в том, что одни предприятия смогли встать на ноги, а другие нет. Дело все в том, смогли ли руководители предприятий вовремя сориентироваться, избрали ли оптимальный вариант развития для своего предприятия в условиях рыночной экономики.

Пути выхода из кризиса различны. Единого рецепта здесь нет. То, что названо в публикации «растащили предприятие по разным АО и ООО», в случае с трестом «Кемеровохимстрой» дало результаты, работают сейчас, в том числе и на муниципальных заказах, бывшие его подразделения, а теперь ООО «Химстрой-2», ООО «Химстрой-3» Кто мог гарантированно сказать акционерам и руководству «Домостроителя», что вариант, выбранный им, неприемлем? Никто.

Конечно, немаловажную роль играет и то, с каким «капиталом» предприятие вступило в рынок. Например, была возможность для поддержки предприятия передать недостроенные коробки домов в Новокузнецке на отделку ДСК, и это поддержало местных домостроителей.

Упрекать администрацию Кемерова в нежелании поддержать «Домостроитель» несправедливо. Точно так же предприятию были переданы недостроенные коробки домов. При непосредственном участии города был разработан проект дома новой серии и создана финансово-строительная компания, а реализация всей программы, возведение жилья в рассрочку по жилищным облигациям, велась объединением городского развития города для того, чтобы «Домостроитель» мог существовать. Но инфляция «съела» все.

Конечно, идея привлекательна: начать строить красавцы дома, чтобы заработал «Домостроитель» в полную силу, но пока дефицитный городской бюджет не позволяет этого делать. Город вынужден в первую очередь думать о своих обязанностях перед населением. Вот поэтому, когда необходимо решить вопрос расселения погорельцев либо жильцов из аварийных домов, выбора — отдать ли деньги ДСК, на строительство двух новых квартир, либо купить четыре на вторичном рынке — просто нет.

Тем не менее, делать вывод о том, что администрация города бросила предприятия на произвол судьбы, неверно. Поддержка города заключается не в роли доброго дяди, который «просто так» дает деньги, а в том, что размещает муниципальные заказы на строительство и ремонт различных объектов, необходимых для жизнеобеспечения города, на предприятиях, готовых с ним работать.

Еще недавно мы и предположить не могли, что некогда серьезные строительные организации, выполняя муниципальный заказ, будут заниматься не свойственной им работой — ремонтом полов, кровель в школах и детских садах и т. д. Но так случилось. И, может быть, это помогло тресту «Кемеровогражданстрой» не развалиться и продолжать строить жилые дома... можно только догадываться и предполагать, почему без поддержки города «пошел в гору» трест «Кемеровопромстрой» и занимается не свойственной вроде бы ему работой — строит добротные дома.

Кстати, стараниями всех строительных организаций города, а также индивидуальных застройщиков в 1999 году сдано в эксплуатацию 104,7 тыс. м² жилья против 97 тыс. м² в Новокузнецке.

Мы научились строить качественное жилье, пусть пока дорогое Это очень хорошо. Научимся строить и дешевое. Время заставит. Ведь нельзя делать ставку лишь на элитное жилье. Спрос на него наверняка снизится, и тогда и «Кемеровопромстрой» и Новокузнецкий ДСК вынуждены будут строить доступные для большинства населения квартиры.

Но это — в будущем, а сейчас мы стоим перед фактом банкротства «Домостроителя», и та помощь, которая ему оказывается, явно недостаточна, да и возможности кемеровских кредиторов далеки от возможностей кредиторов новокузнецких

Остается только надеяться, что совместными усилиями ДСК сможет встать на ноги. Почему лишь надеяться? Да потому, что сколько уже было «верных» рецептов выхода из кризиса и сколько было затем разочарований, неоправданных надежд! Поэтому нынешнему конкурсному управляющему, да и всему коллективу стоит учесть ошибки прежнего руководства, совместно с заинтересованными организациями бороться за предприятие, не дать ему погибнуть.

Д. КАРАЕВ,
заместитель главы города,
начальник Главного
управления
городского развития.

Кемерово

КЕМЕРОВСКИЙ ЦИРК. Новогодняя сказка ТАЙНА ЧЕРНОГО ЗАМКА с участием Кащея Бессмертного, Снежной Королевы, Белоснежки и большой группы животных Начало представлений: в будни в 15 час в субботу, воскресенье в 12 и 16 час Тел 52-23-12, 52-25 55

ДОМ КИНО «МОСКВА». **Большой зал.** Лучший комедийный полнометражный мультфильм ИСТОРИЯ ИГРУШЕК 2 (12-30) (Скидки на коллективные посещения) Легендарный Шварценеггер в фантастическом триллере 6 Й ДЕНЬ (15 17-30 20) **Малый зал.** В дни школьных каникул фантастическая «страшилка» ЛЕПРЕКОН (13 15, 17 19)

«КОСМОС». Полнометражный мультфильм ТАРЗАН (США) (12, 14, 16) Комедия ГОЛУБОГЛАЗЫЙ МИККИ (США (13 15 18 20) Лучший фильм года ТАНЦУЮЩАЯ В ТЕМНОТЕ (17 19-30)

КОМПАНИЯ **Мега** ПРЕДСТАВЛЕТ СПЕКТР информационных услуг и продуктов для компьютера

ПРОГРАММЫ 1С 1С:БУХГАЛТЕРИЯ

ПРАВОВАЯ КОМПЬЮТЕРНАЯ СИСТЕМА АРБИТ

Электронный справочник «Торгово промышленный комплекс "Кузбасса" и региональное законодательство

Ваша информация в Интернет на сервере «Экономика и жизнь Кузбасса» и в информационных продуктах

Информационный электронный продукт более 30000 коммерческих предложений

ЗАО Компания "Мега", тел. (384-2) 366201, 362906, 253277
http://www.mega.kemerovo.su

КУЗБАССФОНД СООБЩАЕТ
о продлении срока приема заявок на аукцион по продаже автомобиля «ВАЗ-212100» (1993 г.), опубликованного в газете «Кузбасс» от 21.11. 2000 г.

Заявки на участие в аукционе принимаются до 17 час. 15. 01. 2001 г.

Аукцион состоится в 14 час. 16.01.2001 г. по адресу: г. Кемерово, пр. Ленина, 89, ком. 502, телефон 52-84-83.

Информационно-справочная служба
«Клиент»
52-22-22
•Информация о товарах и услугах г Кемерово, Томск, Новосибирск Новокузнецк
•Курсы валют в банках г Кемерово
•Ассортимент оптового рынка ул Тухачевского, 100
•Радиореклама на оптовом рынке ул Тухачевского, 100
Звоните, будем рады вам помочь!

ИНФОРМАЦИЯ ДЛЯ ВАС
Тел. 52-02-10.
Все товары и услуги подлежат обязательной сертификации.

ПРОДАЮТ

3-комн. кв. «хрущевку», комн смежно-изолир 6/43/60, 1 эт тел., в Кировском р-не (ост «Рынок»), место тихое, все рядом — школа, д/сад, магазины Цена 210 тыс руб Торг уместен Без посредников Тел. (дом) 61-51-62, раб 52-45-29. Возможны варианты обмена.

3-комн. элитную квартиру (пересечение пр Ленина с пр Ленинградским) 10/11 12/53/94, 2 сан узла, комн изолиров., зимний сад, срок сдачи декабрь 2000 года Рассмотрю варианты обмена Тел. дом. 73-90-54

КУПЯТ

Автомобиль «УАЗ» (санитарный) в рабочем состоянии Тел. 21-10-97

ПРИГЛАШАЮТ НА РАБОТУ

Уборщицу, проживающую в районе ФПК Обращаться по адресу ул Тухачевского 40а «Китат» Тел 31-30-74

Продавца-кассира Возраст 25-40 лет Заработная плата 1800 руб Водителя грузового автомобиля (28-38 лет) Заработная плата 3000 руб Оператора ПК с опытом работы Тел 36-60-88

Заместителя директора по производству, водителя категории С, Д, сторожа, кузнеца Тел. 4-28-57

Квалифицированных специалистов — инженера по учету ГСМ с опытом работы в данной области, слесаря-моториста. Заработная плата по договоренности, выплачивается своевременно Обращаться по тел 22-12-54 22-21-33, 22-18-71

Квалифицированного специалиста с опытом работы не менее 5-7 лет — машиниста бурового станка 2СБШ-200 Заработная плата по договоренности, выплачивается своевременно Обращаться по тел 151-642, 151-533

Квалифицированных специалистов с опытом работы не менее 5-7 лет — машиниста бурового станка 5СБШ-200-40 помощника машиниста бурового станка. Заработная плата по договоренности, выплачивается своевременно Обращаться по тел 151-516

Мужчин до 35 лет, отслуживших в Вооруженных Силах, со средним образованием на должность пожарного Обучение в процессе работы Режим работы — сутки через трое Тел 22-17-59

УТЕРИ

Утерянное пенсионное удостоверение № 052723 выданное 10 сентября 1999 года управлением социальной защиты населения администрации Ленинского р-на г Кемерово на имя Горлова Александра Михайловича считать недействительным

РАЗНОЕ

Производственный кооператив «Кабельщик» изготавливает железные двери решетки ремонтирует квартиры проводит сантехнические работы Тел 28-29-84, 55-82-43 лиц 006915 выд АКО

Руководство и личный состав Кузбасского УВД на транспорте глубоко скорбят в связи с безвременной кончиной сотрудника ЛОВД г Новокузнецка

ГОРКАВЧЕНКО
Владимира Тимофеевича

и выражают искреннее соболезнование родным и близким покойного

Друзья и коллеги выражают глубокие соболезнования организатору туризма Сергею Владимировичу Устюжанину в связи с кончиной его отца

УСТЮЖАНИНА
Владимира Владимировича.

мастера

Согрей душу, печка!

Сидишь долгим зимним вечером возле печи. Слушаешь, как в топке поленья с углем тихо шипят и потрескивают. Завороженно смотришь на блики огня. И так тепло и уютно становится, что не пугает уже завывание ледяного ветра в печной трубе, не страшен стук колючей метели в оконное стекло.

Да, с хорошей печкой жителей деревни или городского частного сектора суровая сибирская зима не испугает. А сложить ее своими руками — большое искусство, и настоящих мастеров этого дела осталось сейчас не так уж много.

Павел Владимирович Шайкин — один из них. Вот уже семь лет работает он в МУП ПЖРТ (бывшее управление жилищно-коммунального хозяйства треста «Северокузбассуголь») Сейчас — слесарем по ремонту агрегатов. А первые два года работал печником, потому что это управление обслуживает не только дома с централизованным отоплением, но и полублагоустроенное жилье. Часто ходил он по вызовам: где подремонтирует печь, где новую сложит.

— Любая печь начинается с фундамента, — рассказывает Павел Владимирович — Глубина его колеблется от 0,3 до 1 метра в зависимости от того, как будет установлена труба. на отдельном фундаменте или будет опираться на печь. Основные части печи: зольная камера (поддувало), топливная (топка) и дымообороты (обогреватель). Когда в доме проведено водяное отопление, достаточно трех каналов системы дымооборотов, а если печь является единственным источником тепла — колодцев делают не меньше пяти, порой даже 9. Дымовая труба должна быть на 40-50 сантиметров выше конька крыши.

Наибольшее применение в печном деле нашли кирпич, глина и песок. Глина — основной связывающий компонент для кладки. Правильно подобранный раствор выдерживает нагрев до 800-1000°С, не теряя при этом прочности.

— Дед мой, Кирилл Андреевич, был настоящим мастером печного дела, — с гордостью вспоминает Павел Владимирович. — Еще мальчишкой любил я смотреть, как он работает, с радостью помогал ему: раствор месил, кирпичи подтаскивал... Вот так и научился этому непростому ремеслу. Уж сколько печей сложил за свою жизнь! И не пересчитать...

Пускай за стеной беснуется пурга, стонет ветер, путаясь в ветвях застывших деревьев, с надежной печкой да с угольком кузбасским Снежная Королева сибирякам не страшна. И пусть она только попробует войти в дом (помните, как в сказке?), мы посадим ее на теплую печь, она и растает!

Татьяна БЕЛОУСОВА.

НА СНИМКЕ: П. В. Шайкин у своей домашней печи.

сегодня

В этот день родились

1883. Алексей Николаевич ТОЛСТОЙ, писатель, граф, академик. Обладавший несомненным талантом, он писал в самых разнообразных жанрах. Широкой популярностью пользовались его произведения «Детство Никиты», трилогия «Хождение по мукам», исторический роман «Петр I». Толстой стал одним из родоначальников советской фантастики («Аэлита» и «Гиперболоид инженера Гарина»), благодаря ему мы узнали о Буратино.

События

1775. В Москве на Болотной площади проходит казнь казака Емельяна ПУГАЧЕВА, выдававшего себя за императора Петра III. «Прости, народ православный» – были последние слова Пугачева.

1877. Победа над турецким войском на Шипке.

1919. Вступает в силу Версальский мирный договор, завершивший первую мировую войну.

1969. В Советском Союзе в сторону Венеры запускается автоматическая межпланетная станция «Венера-6».

В этот день ушли

1970. Павел Иванович БЕЛЯЕВ, советский космонавт, командир космического корабля «Восход-2», во время полета которого был осуществлен первый выход человека в открытый космос, Герой Советского Союза.

1989. Валентин Петрович ГЛУШКО, космический академик, создатель ракетных двигателей. С 1974-го главный конструктор советской космической программы, генеральный конструктор НПО «Энергия», когда под его руководством была создана орбитальная станция «Мир».

бывает же!

Стакан водки

Чего только не случается в ночь под Рождество!

Возвращаюсь поздно ночью в гараж на своем «пазике». Вижу: на дороге мужчина с женщиной голосуют. Не первый десяток лет баранку кручу, знаю, когда можно остановиться, а когда — рискованно. Тут вижу: надо остановиться — время позднее, намерзлись люди. Однако только уселись они, мужчина достает из одного кармана бутылку водки, из другого — пустой стакан. Налил чуть ли не до краев. Не успел я опомниться, как стакан оказался у меня в руке.

— Ну, поехали! — командует пассажир.

Я в замешательстве. За рулем никогда не пил, однако и водку выливать жалко, и пассажиры в такой день могут не понять.

Так и управляюсь — и водку держу, чтоб не расплескать, и баранку кручу так, чтобы на сугроб не наскочить ненароком.

Вижу — еще одна парочка у дороги мается. Посадил я их и, ни слова не говоря, сунул злополучный стакан мужчине в руки.

— Вот это обслуживание! — воскликнул тот изумленно...

Все пассажиры остались довольны, и у меня совесть чиста...

Со слов водителя дежурного автобуса Анжерского строительного управления механизации записал

Сергей ЧУВАШОВ.
Анжеро-Судженск.

СПОРТАРЕНА

автопробег-2001

По Монголии и обратно

Еще великий комбинатор Остап Бендер отдавал предпочтение автопробегам, оценивая их полезность как в политическом смысле, так и в борьбе с бездорожьем и разгильдяйством.

И это верно. Особенно если учесть, что сотрудничество Кузбасса с дружественной Монголией известно давно. А потому идея губернатора А. Тулеева о проведении международного автопробега Кузбасс — Монголия — Кузбасс воспринимается как продолжение диалога с этой страной и, несомненно, послужит укреплению дружеских связей.

Автопробег стартует 20 января и продлится до 15 февраля. Планируется, что в этой экспедиции примут участие около десяти автомобилей новейшей модели «Автос-2317», выпускаемых машиностроительным заводом Анжеро-Судженска.

Но не только с рекламой этого автомобиля отправятся в долгий морозный путь участники автопробега — им предстоит показать то лучшее, что производится в Кузбассе. А показать есть что.

Безусловно, подготовка к такой важной акции требует немалых усилий многих организаций и ведомств области. Обо всем этом мы будем информировать читателей нашей газеты.

хоккей с мячом

Вышли в финал

В Кемерове завершилось зональное первенство России по хоккею с мячом среди юношей до 17 лет. В нем участвовало всего три команды — «Кузбасс», «Сибсельмаш» и «Енисей».

Из-за сильных морозов соперники играли в один круг Юные хоккеисты «Кузбасса» сыграли вничью — 1 1 — с «Сибсельмашем» (гол забил Николай Шаповалов), взяли верх над «Енисеем» — 3:1 (мячи на счету Шаповалова, Потапова и Печенина) и, таким образом, завоевали путевку в финал. Готовил команду Валерий Шаповалов.

Показав такие же результаты, следом финишировал «Сибсельмаш». На третьем месте «Енисей».

И опять погасили «Маяк»

В очередном туре хоккеисты «Кузбасса» опять отыграли на «отлично», разобравшись в Краснотурьинске с местным «Маяком».

Кемеровчане были явно сильнее уральцев и одолели их — 3:0. Победу кузбассовцам обеспечили голы, забитые Тарасовым, Вит. Кухтиновым и Большаковым. В итоге «Кузбасс» вышел на третье место, поскольку «Сибскана» неожиданно уступила в гостях «Саянам» — 0:2.

Остальные результаты тура: «Уральский трубник» — «Юность» — 5:3, «СКА -Свердловск» — «Сибсельмаш» — 2:4, «Енисей» — «СКА-Забайкалец» — 5:2.

хоккей: суперлига

«Сталевары» огорчают...

Возобновившийся чемпионат России в суперлиге не принес радости поклонникам новокузнецкого «Металлурга».

Принимая на своей площадке «Витязя» из Подольска, хозяева уступили — 1:2.

Олег КУРОЧКИН.

отдых

В новый год — с добром

Надолго запомнят начало нового года десять ленинск-кузнецких ребятишек из малообеспеченных семей. В минувшую пятницу они поехали набираться сил и здоровья в санаторий-профилакторий «Лесное озеро», расположенный в живописном уголке Гурьевского района. Там они пробудут 21 день и наверняка получат хорошие впечатления на многие годы вперед. Стоимость каждой путевки (их предоставил департамент соцзащиты населения) 5005 рублей. Но малообеспеченным семьям они выделены бесплатно. Родители оплатили лишь стоимость проездных билетов, транспорт же предоставило городское управление социальной защиты населения. Что ж, добрый почин в этом году сделан, пусть он получит развитие.

Евгений НОСЫРЕВ.
Ленинск-Кузнецкий.

происшествия

«Гайдаровец» сгорел дотла

В выходные сгорел дотла туристический приют «Гайдаровец-Поднебесные Зубья» в Междуреченске.

Никто, к счастью, не пострадал. Материальный ущерб значителен: совсем недавно приют был передан в муниципальную собственность города Междуреченска, отремонтирован и заново оборудован.

Приют был ценен особенно тем, что отсюда начиналось большинство туристических маршрутов к Поднебесным Зубьям. Каждый год на гостеприимном приюте находили пристанище несколько десятков тысяч путешественников.

Корр. «Кузбасса».
Междуреченск.

С 5 по 9 января в области произошло 154 бытовых пожара, погибло десять человек.

В пятницу в Новокузнецке на улице Транспортной в квартире загорелась канистра с бензином. Пострадало семь человек. Пожар ликвидировали. Теперь специалисты выясняют его причину.

фотомиг

Наверняка каждый из нас хоть раз видел такую картинку. Маленький огненно-рыжий зверек быстро и ловко спускается по стволу к человеческой руке. Доверчиво берет предложенное лакомство. И — стрелой наверх, к своему дуплу. В теплый летний день, когда для лесных зверей кругом полно еды, все это кажется забавой. Но для шустрой белочки это вовсе не игра: она готовится к холодам. Сделанные припасы помогут белке пережить долгую и голодную зиму. Не пропадет сделанное человеком добро.

А запечатлел этот трогательный момент Андрей Маленкин, участник совместного фотоконкурса газеты «Кузбасс» и магазина «Фотомир», который проводится третий год. В середине января будут подведены итоги за прошлый год.

факт

Зампредседателя областного Совета Э. В. Жигулина устроила сюрприз детям 64-го кемеровского дома-интерната на своем избирательном участке. К Рождеству сиротская группа, в которой более 50 ребятишек, получила сладости от депутата, а от фонда «Возрождение» Эмилия Васильевна вручила футбольную форму команде интерната.

союз наш творческий

Журналистов волнует все. Кроме собственных интересов

В декабре в Москве прошло Всероссийское совещание журналистов и руководителей СМИ, а также заседание федеративного совета Союза журналистов России.

Главная дискуссия, конечно, развернулась при обсуждении основных направлений реформы Союза журналистов России, о роли и месте в обществе средств массовой информации.

В первый день работы прошло заседание большого жюри Союза журналистов России. Рассматривался конфликт редакции обнинской газеты «НГ-регион», созданной бывшими сотрудниками газеты «Вы и мы», с учредителем газеты «Вы и мы». Ситуация, в общем-то, нередкая в наше время. Журналисты во главе с редактором покинули прежнее издание и учредили новое. Только вот при этом использовали концепцию газеты, в которой до этого работали. Более того — заявили, что берут на себя все обязательства перед читателями и рекламодателями. Были нарушены этические нормы, что и отметили члены большого жюри. Хотя правовые претензии предъявить сложно, что метко прокомментировал сопредседатель большого жюри Михаил Ненашев: «Незнание закона не освобождает от ответственности, а знание — когда как...» Подобные структуры по типу большого жюри рекомендовано создать и при региональных организациях СЖ.

В спорах о месте журналистского сообщества прошла вторая половина рабочего дня. Критичным было выступление автора программы «Здесь и сейчас» Александра Любимова. Он сказал, что необходимо лоббировать интересы журналистов, нужно строить отношения с властью, а не ставить ультиматумы. Ведь различного рода заявлениями не решается проблема свободы слова, а лишь обозначается существование заявившей организации.

Редактор «Московского комсомольца» Павел Гусев осудил позицию Любимова, за которой стоят действия, способные привести к расколу Союза, и призвал созвать чрезвычайный съезд для обсуждения возникших противоречий.

В общем, было продемонстрировано, что журналисты, пытаясь привлечь внимание общества к множеству проблем, наконец-то занялись и своими.

Высказывались и иные, полярные точки зрения. Например, представитель славного Санкт-Петербурга заявил, что журналист вообще не должен сотрудничать с властью. Хотя во многих регионах 80 процентов газет и, естественно, журналистов не смогут существовать без поддержки местной власти.

На следующий день федеративный совет на своем заседании поддержал позицию и действия руководства Союза журналистов России, обсудил основные проблемы. Была отмечена необходимость усиления работы с молодыми журналистами и электронными средствами массовой информации. Особо подчеркивалось, что журналистика — это экспертиза общества, бизнеса, политики, экономики. Поэтому показательно, что на третий день все участники журналистского форума работали в составе первого всероссийского конгресса «Конституционное обустройство России: общественная экспертиза».

В работе конгресса кроме того приняли участие и выступили многие известные ученые и политики: Георгий Сатаров, Сергей Шахрай, Михаил Краснов, Михаил Федотов. Кроме экспертизы соответствия конституций и уставов субъектов РФ Конституции России, рассматривалась также необходимость принятия нового Основного Закона страны. Это станет основным предметом рассмотрения на втором всероссийском конгрессе. Возможно, он пройдет весной 2001 года в Казани. Вообще к регионам в столице проявляют большой интерес, видимо, приходит понимание того, что Россия все же находится далеко за пределами не только Садового, но и Золотого кольца.

Валерий КАЧИН.
Москва.

телевидение

«В центре внимания»: за кадром

Первое в истории человечества интервью взяла Ева у Адама. Именно она спросила. «Яблоко хочешь?», а уж с этого все и началось...От прародительницы повелось, что женщины охотно задают вопросы, и, стало быть, журналистика – профессия вполне женская.

Несколько лет в прямом эфире передачи «В центре внимания» свои вопросы задает телеведущая Елена Крекнина. Ее собеседники – руководители предприятий, крупные специалисты, чиновники и политики — словом, государственные люди, — держат ответ по всем актуальным проблемам Кузбасса. Увы, формат программы не позволяет вместить ответы на все вопросы жителей области в 20 минут эфира. Именно поэтому наш «Кузбасс» даст в этом году шанс быть услышанными всем тем, чьи обращения останутся за кадром. Мы напечатаем ответы на ваши вопросы на страницах газеты.

А для начала каждый из вас может почувствовать себя героем передачи «В центре внимания». Мы предлагаем вам вопросы, ответы на которые даст наступивший 2001 год.

Напишите в квадрате напротив вопроса свой ответ, вложите купон в конверт и отправьте по адресу: 650036, телецентр, «В центре внимания», с пометкой: «Прогноз-2001», ведущей Елене Крекниной.

Пожалуйста, успейте сделать это до 1 февраля 2001 года, дату мы определим по штемпелю на конверте. В феврале будут известны итоги Спартакиады народов Сибири, и таким образом вы очень скоро сможете проверить точность своих спортивных прогнозов. А ответ на отсутствующий в газетной версии вопрос: «Сколько человек получат квартиры за детей, родившихся в первый час нового года?» (мы задавали его в новогодней передаче «В центре внимания») уже известен. В Кузбассе 14 младенцев, родившихся в первый час 21-го века. Это число не угадал никто, но ближе всех к цифре были спортивный обозреватель ГТРК «Кузбасс» Виктор Сохарев (15) –перелет и председатель облсовета народных депутатов Геннадий Дюдяев (12) – недолет.

Самого точного «провидца» в конце года мы пригласим в программу «В центре внимания», где и вручим специальный приз за меткость и прозорливость.

ПРОГНОЗ-2001

1	Сколько будет стоить доллар к концу 2001 года?	
2	Цена буханки белого хлеба на конец 2001 года?	
3	Цена 1 литра 92-го бензина в конце 2001 года?	
4	Сколько золотых наград возьмут кузбассовцы на Спартакиаде народов Сибири?	
5	Рост промышленного производства за год по Кузбассу составит ...? (в процентах)	
6	Сколько человек будут претендовать на пост губернатора?	
7	Кто победит на выборах губернатора?	
8	В каком месяце будет зарегистрирован первый пострадавший от укуса клеща?	
9	Цена билета на самолет до Москвы из аэропорта Кемерова в декабре (эконом. класс)?	
10	Цена билета на фирменный поезд «Кузбасс» до Москвы в декабре (купе)?	
11	В весенний призыв от службы в армии уклонятся... (процент призывников)?	
12	В Кузбасс на гастроли приедет Пугачева? Рики Мартин? Таркан? «Золотое кольцо»? (да-нет)	
13	Соберут ли селяне в 2001 году 1 миллион тонн зерна на полях Кузбасса?	
14	Когда в шахтерских коллективах Кузбасса зажжет огни первая елка по случаю выполнения годового плана?	
15	Сколько человек оштрафуют лесники за незаконную порубку елочек к Новому, 2002 году?	
16	Цена водки «Губернаторская» в конце 2001 года?	
17	Сколько копеек составит энерготариф для населения в конце 2001 года?	

Главный редактор В. С. КЛАДЧИХИН.

Газета «Кузбасс» учреждена администрацией Кемеровской области и журналистским коллективом редакции. Зарегистрирована Омской региональной инспекцией по защите свободы печати и массовой информации 27.01.94 г., свидетельство о регистрации №54.
Мнение редакции не всегда совпадает с мнением авторов.

АДРЕС РЕДАКЦИИ: 650630, г. Кемерово, пр. Октябрьский, 28.
Электронный адрес: news@knews.kuzbass.net
СПРАВКИ: по рекламе — 52-25-23; по письмам — 52-38-23; по редакции — 52-32-74.
Собственные корреспонденты: в Новокузнецке — 45-99-62, Новокузнецкое отделение рекламы 36-77-97, Прокопьевске — 60-02-58, Ленинске-Кузнецком — 7-88-24, Мысках — 2-18-66, Яе — 2-13-67, Анжеро-Судженске 2-99-94. Телефакс 52-12-10.

Газета является участником процесса по формированию единого информационного пространства. Материалы газеты, в том числе коммерческие предложения и реклама, размещаются в системах поиска Интернет и информационных продуктах компании «Мега».

Время подписания номера в печать по графику 20.00. Сдан в печать 19.35. Объем 2 п.л. Печать высокая.

Тиражи во вторник, субботу — 28390 (индексы 51901, 31029); четверг — 56424 (индексы 51901, 31029, 31023); среду, пятницу — 25147 (индекс 51901).
Газета набрана и сверстана на компьютерном комплексе газеты «Кузбасс».
По вопросам качества печати звонить по тел. 52-03-34.
Типография издательства «Кузбасс»: 650630, г. Кемерово, пр. Октябрьский, 28. Заказ № 4.