49 (22824)
17 марта 2001 г.,
СУББОТА
Цена свободная.

526.675
Кемеровская областная научная библиотека
Газетно-журнальный фонд

ОБЛАСТНАЯ МАССОВАЯ ГАЗЕТА

Кузбасс

Издается с 7 января 1922 года.

завтра – День работников жилищно-коммунального хозяйства

Примите поздравления!

Уважаемые кузбассовцы! 18 марта отмечают свой профессиональный праздник работники жилищно-коммунального хозяйства и бытового обслуживания. Каждый из нас знает, как много зависит в нашей жизни от нормальной работы этих служб. Это свет и тепло в наших домах, чистая питьевая вода, ухоженные улицы наших городов и поселков. Это наше здоровье, безопасность, хорошее настроение.

Считаем, что наши коммунальники с честью выдержали серьезный экзамен, который устроила нынешняя зима. Кузбасс — единственный регион за Уралом, где ничего не взорвалось, не вышло надолго из строя, хотя морозы у нас доходили до 57 градусов. Коммунальные службы оперативно справлялись со всеми возникающими трудностями. Отопительный сезон в области завершается без особых сбоев. От имени всех кузбассовцев низкий поклон вам, уважаемые коммунальники, за самоотверженный труд, высочайшую ответственность, преданность делу.

Естественно, эти успехи — результат тех позитивных изменений, которые произошли в жилищно-коммунальном хозяйстве области в последние годы. Прежде всего нам удалось серьезно обновить материальную базу ЖКХ. За последние три года в рекордно короткие сроки были построены и реконструированы 23 высокомеханизированные котельные. Они не только помогли нам выдержать недавние холода, но и улучшили экологическую обстановку в городах и поселках области.

Немало сделано и в решении такого важнейшего для Кузбасса вопроса, как снабжение наших людей качественной водой. Как вы знаете, прошлый, 2000 год был объявлен у нас в области **годом питьевой воды**. За это время были введены в эксплуатацию уникальные системы очистки питьевой воды в Киселевске, Яшкине, Зеленогорском, Промышленной, Тисуле. Они позволяют довести качество питьевой воды до уровня мировых стандартов.

Благодаря всем этим достижениям жилищно-коммунальное хозяйство области сегодня входит в пятерку лучших регионов России по объемам выполненных работ и услуг.

Улучшилась в Кузбассе и работа предприятий бытового обслуживания. В особенности это коснулось наших сел. В течение двух последних лет в области работала программа «Развитие и поддержка предприятий службы быта в сельской местности». Благодаря этому удалось не только сохранить важнейшие социально значимые услуги на селе, выездное обслуживание 350 отдаленных деревень, но и открыть новые приемные пункты, создать новые рабочие места, сохранить цены на различные виды услуг в сельской местности на уровне 1997 года.

Уважаемые работники жилищно-коммунального хозяйства и бытового обслуживания!

Поздравляем вас с профессиональным праздником!

Спасибо вам, дорогие земляки, за «теплую погоду» в нашем кузбасском доме и социальный мир в регионе.

Желаем вам здоровья, благополучия и успехов в создании нового качества жизни для наших людей.

В. МАЗИКИН,
и. о. губернатора;
Г. ДЮДЯЕВ,
председатель облсовета;
В. КАЗАКОВ,
главный федеральный инспектор.

☆☆☆

Уважаемые работники жилищно-коммунального хозяйства Кузбасса!

Уже почти полвека страна отмечает ваш профессиональный праздник — как результат признанных заслуг работников отрасли перед государством, перед народом.

В сложной экономической обстановке, в условиях острого недостатка финансовых средств, а порой и самого необходимого, вы обеспечиваете работу жизненно важных объектов. Свыше семидесяти тысяч работников отрасли несут круглосуточную вахту, чтобы не прерывалась подача воды, тепла, электроэнергии, газа в жилые дома и производственные помещения, чтобы улицы были чистыми, чтобы жители городов и рабочих поселков как можно меньше испытывали неудобств.

В отрасли продолжается реформирование, многое уже сделано, но еще больше предстоит сделать. Сегодня решение большинства вопросов жилищно-коммунального хозяйства передано на местный уровень, и от действия руководителей на местах зависят успехи и недостатки функционирования хозяйства.

Но какую бы мы ни проводили реформу, необходимо помнить, что любые наши действия отражаются на жизни населения области.

Дорогие друзья! Разрешите поздравить вас, тружеников отрасли, и пожелать вам доброго здоровья, благополучия, успехов в труде.

В. ЗАУЗЕЛКОВ,
заместитель губернатора,
заслуженный работник
жилищно-коммунального
хозяйства РФ.

Торопливые стрелки часов

25 марта 2001 года в 2 часа ночи стрелки часов на всей территории страны будут переведены на час вперед.

В соответствии с порядком исчисления времени, определенным правительством России, на период с 25 марта по 28 октября 2001 года страна перейдет на «летнее» время, которое вводится во всех странах Европы и на всех широтах от Канады до Австралии.

Из государств СНГ его не применяют Таджикистан, Туркменистан и Узбекистан. С 1996 года по рекомендации Европейской экономической комиссии ООН период действия «летнего» времени был продлен до последнего воскресенья октября. Это решение обосновано научными исследованиями медико-биологического и экономического характера. Европейские страны считают безвредным применение «летнего» времени с медицинской точки зрения.

В Госстандарте считают, что перевод стрелок позволяет снизить энергонагрузки и улучшить экологическую обстановку, обеспечивает устойчивую работу единой энергосистемы страны, согласованность транспортных грузопотоков, организацию теле- и радиовещания.

Ольга Жупикова, старший диспетчер центрального диспетчерского пункта МУП ЖКХ Промышленновского района. Фото Т. Народного.

Поднимем бокалы с... чистой водой!

Многое меняется к лучшему в работе коммунальных служб Промышленновского района.

Жилищно-коммунальное хозяйство. Незаметна эта сфера, не видна: тихо бежит по трубам вода, дышат жаром топки котельных, гудит ток в проводах. День и ночь, каждую минуту система живет и действует. Задумываемся ли мы о том, что кто-то постоянно поддерживает ее в работоспособном состоянии и, может быть, на последнем пределе возможностей?

Не случайно работники ЖКХ сравнивают свою службу с военной. Ведь кто такой кочегар топки в лютый мороз? Боец на передовой линии фронта. И пламя в печи, будто полчища Тамерлана, палящие степь за собой. Отступать некуда, позади разруха, холод в домах. Нередко пример командира решает исход битвы. В этом смысле муниципальному предприятию жилищно-коммунального хозяйства Промышленновского района, можно сказать, повезло. С тех пор как одиннадцать лет назад на должность руководителя сюда пришел бывший кадровый военный Николай Николаевич Курицын, многое изменилось к лучшему.

Отмылись от ржавчины!

Мы были в Промышленной два года назад, когда здесь запустили станцию водоочистки. Это была победа, результат работы многих лет. Ведь все знают, какой водой пользовались жители Промышленной, – практически непригодной для питья, рыжей от ржавчины, мутной и вонючей. И сколько от нее было неприятностей, начиная от грязных кастрюль и ванн, кончая испорченными трубами и котлами. Кстати, последнему долго не верили, даже в самом МУП ЖКХ. Пока кто-то из слесарей не вырезал кусок забитой ржавчиной трубы и не доставил начальству в качестве музейного экспоната. Мне эту достопримечательность продемонстрировали, зрелище действительно поражающее — отверстие почти полностью забито каким-то окаменевшим составом. Вот тут только и проникаешься значением всего того, что сделано в поселке для очистки воды.

Строили насосно-фильтровальную станцию в основном на деньги областного бюджета, в сжатые сроки, по специально разработанной «Кемводом» технологии очистки.

(Окончание на 3-й стр.).

Туберкулез под контролем!

Вчера у заместителя губернатора Г. М. Муравьевой состоялась встреча с руководителем туберкулезных проектов института им. Горгаса Алабамского университета в Бирмингеме (США) Майклом Кимерлингом.

Речь шла о реализации мероприятий, записанных в протоколе о намерениях в организации контроля над туберкулезом в Кузбассе, подписанном в ноябре прошлого года между администрацией области, организацией «Врачи без границ» и институтом Горгаса.

Ценят наш уголь в Италии

20-22 марта ожидается визит в Кемерово делегации итальянской компании ENEL.FTL во главе с исполнительным директором Лоренцо Бронзи.

Главная цель визита — проведение переговоров по вопросам развития угольной промышленности Кузбасса с участием итальянских инвестиций в обмен на обеспечение энергетики Италии кузбасским топливом.

коротко

Россияне сожалеют о распаде СССР

79 проц. россиян, опрошенных фондом «Общественное мнение», сожалеют о распаде СССР. И одновременно 58 проц. респондентов признают: восстановить Союз невозможно.

Мединское противостояние

К моменту сдачи номера в печать коренного изменения ситуации с угнанным в Стамбуле российским «Ту-154» не произошло. Самолет стоял в аэропорту Медины (Саудовская Аравия), местные спецслужбы охватили его плотным кольцом; все было готово к штурму. Около 60 человек с борта ушли — часть угонщики отпустили, части удалось уйти через задний люк. В чеченском представительстве в Иордании заявили, что захватом самолета руководил бывший министр внутренних дел Ичкерии А. Арсаев.

О положении регулярно докладывают российскому президенту, прервавшему свой отпуск в Хакасии.

НА СНИМКЕ: женщины и дети с борта угнанного «Ту-154» в аэропорту Медины.

Фото **Саудовского ТВ.**

К сведению депутатов и избирателей!

27. 03. 2001 в 11.00 по адресу: Советский проспект, 58, малый зал, состоятся депутатские слушания по вопросам повестки дня двадцать первой сессии Совета народных депутатов Кемеровской области первого созыва.

28 марта 2001 года в 10.00 в малом зале здания № 1, Советский проспект, 62, состоится двадцать первая сессия Совета народных депутатов Кемеровской области первого созыва, на которой будут рассмотрены проекты законов:

«Об органах опеки и попечительства в Кемеровской области», «Об обращениях граждан Кемеровской области» и другие вопросы.

поясняем

Новый иск со старыми претензиями

Общероссийское общественное движение «За права человека» обратилось с иском в Кемеровский областной суд, в котором требует признать незаконным решение областной избирательной комиссии о регистрации А. Г. Тулеева кандидатом на должность губернатора. Ранее названное объединение обращалось с аналогичным требованием в Центральную избирательную комиссию, но ему было отказано.

Примечательно, что исковое заявление подписано людьми, один из которых постоянно проживает в Москве, а другой действует на основании доверенности, выданной в Москве.

Избирательный штаб А. Г. Тулеева убежден в правильности регистрации Амана Гумировича, но выражает обеспокоенность тем, что судебные иски. подаваемые по надуманным предлогам, могут помешать нормальному ходу агитационной кампании кандидата.

Юрий ЕВТЮХИН,
руководитель
избирательного штаба
А. Г. Тулеева.

взгляд

Правые уклонисты

Накануне выборов происходят странные вещи. Словно в ночь перед рождеством, когда рассеянный свет луны выводит на сцену разную нежить с рожками.

Рис. **Валерия Илиндеева.**

Вот человек с губернаторскими амбициями предрекает себе поражение, сетуя в программе «независимого» ТВ на некий «административный ресурс», работающий против него. А сам ещё и не зарегистрировался кандидатом. Вот по городам и весям бродит иномарка из прошлого – внутри кучерявый брюнет с печальным апостольским взором и толстым карманом, готовый истратить любые суммы, лишь бы досадить основному кандидату. Вот наёмные «политические технологи» интересуются мнениями электората – они знают, что ставленник их работодателя не пройдёт, но нельзя, чтоб хозяин рассердился: да вы, дескать, даже попыток не делаете «расшатать».

А это закупленный на корню «профсоюзник», изо всех сил раскачивающий лодку социальной стабильности. А это карликовый союз абсолютно карликовых партий. И об истории, с ним случившейся, чуть подробнее.

Союз горой стоит за прогресс и реформы. И значит он как бы изначально демократичный, свободолюбивый и, ну-ка вспомним это слово, ага, «плюралистичный». Конечно, самые удавшиеся реформы у «правых» – это ограбление сбербанковских счетов в начале 1990-х, когда в нуль превратились сбережения целого народа, известного под названием «советский», плюс «ваучеризация всей страны», отнявшая у того ж народа его соцсобственность, нажитую непосильным трудом нескольких поколений, и передавшая её самым «правым» из «правых». Которые сегодня и «шевелят карманом» во имя прогресса и реформ.

Но не будем о мрачном. Будем о смешном.

Ну, вот он, этот Союз правых сил, как они себя называют, формируется и оформляется. Всё, как у больших – в достопамятной КПСС, иного опыта нет. Региональный лидер «спущен» из Москвы – он главный закопёрщик, и это понятно – через него идут партийные деньги. Лидеры СПС все в принципе вышли из той самой серой околономенклатурной шинели, они поднаторели в освещении партийных выборов-перевыборов и знают «как надо».

Они очень хорошо знают и как «не надо». Ежели их ЦК, или как он там называется, сказал, кого НЕ НАДО поддерживать на предстоящих выборах, то они костьми лягут, но поддерживать не будут. И другим закажут, даже если эти другие «свои в доску». Тут господствует право строгого вологодского конвоя: шаг влево или даже слишком вправо, считай, побег, прыжок на месте – провокация.

Вот союз избирает себе кемеровское городское начальство. Всё по квоте – столько-то ветеранов, столько-то молодёжи, это как бы интеллигенты, это как бы бизнесмены (союз – за частное предпринимательство, стало быть, должен присутствовать «гегемон» из данной сферы и сей «гегемон» по определению до мозга костей реформатор – такова их партийная доктрина). Во главу ставят молодого и перспективного «гегемона» – Павла Плонского.

И вот Плонский выходит на политическую орбиту. Он в самом деле молод и тонкостям партийного этикета не обучен. Он человек нового времени и про то, «как положено» в КПСС или его младшем брате ВЛКСМ, не помнит. А может, и вообще не знает. Он говорит что думает. Ему невдомёк, что в союзе очень прогрессивных и шибко реформаторских сил думать можно всё, что угодно, но говорить, а тем более делать можно лишь то, что согласовано с вышестоящей инстанцией.

Вышестоящая инстанция, её зовут «господин координатор», гневно топорщит сталинские усы – как же, партийный секретарь позволил себе уважительно отозваться о деятельности Тулеева, мол, экс-губернатор и кандидат в губернаторы и за работников болеет, и за работодателей, не отталкивает от себя ни колхоз, ни частный извоз, поднимает Кузбасс из ямы, куда наш край попал в результате потери сознания в процессе стремительного прогресса и радикальных реформ.

Отметим, что на выборах Плонского все немногочисленные члены кемеровской парторганизации голосовали единогласно «за». Но тут же разом повернули, куда им показал прокуренный пальчик координатора – Плонского сместили, из партии единогласно исключили и так же единогласно проголосовали за другого. Экс-секретарь только руками развёл: ну, ёлки-палки, новый виток тоталитаризма.

– А ты как думал, - усмехнулись бывалые.

Новым секретарём в кемеровской парторганизации СПС стал Геннадий Митякин – тот самый, кого «прогрессист» Кислюк не то три, не то четыре раза увольнял с должности председателя телерадиокомитета за слишком буквальное понимание свободы слова и прессы. Готов предположить, что новые трения между координатором, показывающим туда, куда дует финансовый ветер из ЦК правых сил, и Митякиным, ещё не уставшим от перводемократических иллюзий, ещё впереди. Хотя, конечно, Геннадий Михайлович – мужик тёртый и партийную тактику и этику разумеет ещё по КПСС.

Союз правых и прогрессивных сообщил почтеннейшей публике, что вырабатывает решение, кого поддерживать на выборах. А как выработает, то решение, по-видимому, станет обязательным для всех членов данной дружно мыслящей, хотя и немногочисленной реформаторской секты. Как и положено, в духе «демократического централизма» и партийной дисциплины.

Осмелюсь, однако, предположить, что ни черта они не вырабатывают. Просто координатор ждёт директив из ЦК – на кого ему покажут, тому и будет молиться, будь это хоть самая натуральная нежить с рожками и копытцами И сотоварищей заставит, и все будет сугубо единодушно.

Ждут-с. Ждут своего кандидата в губернаторы. Держат нос по финансовому ветру – он ведь запросто может иссякнуть в штиль, коли не простит ЦК, что не предприняли хотя бы попытки «расшатать» электорат, плохо то есть сработали.

Вот такие истории происходят в ночь перед рождеством.

Василий ПОПОК.

$ КУРС ВАЛЮТЫ (ЦЕНТРОБАНК) 17 марта 28,66 руб.

В связи с допущенными неточностями считать публикацию 6 февраля 2001 года Закона от 22 января 2001 года №15-ОЗ «О бюджете Территориального фонда обязательного медицинского страхования на 2001 год» недействительной.

погода

МАРТ

17 марта.
Восход 07.27. Заход 19.21.
Долгота дня 11.54.

Посл.четв. 16 марта.
Восход 03.56.
Заход 11.12.

По прогнозу Международной космической метеослужбы, в Кемерове ясно, в воскресенье днем до 4, ночью до -7, в понедельник днем до 4, ночью до -8 градусов.

По югу области ясно, в воскресенье днем до 6, ночью до -3, в понедельник днем до 6, ночью до -3 градусов.

Сайт «Кузнецкий тракт» — это Кузбасс реальный и виртуальный: http://trakt.kmr.ru

пенсии

Госдума приняла в первом чтении законопроект, позволяющий начислять работающим пенсионерам пенсии с применением индивидуального коэффициента пенсионера (ИКП). Кроме того, в трудовой стаж включаются так называемые «нестраховые периоды» (учебы в вузах и средних специальных учебных заведениях, уход за ребенком, служба в армии и др.).

Газета Кузбасс в Интернет: www.mega.kemerovo.su/kuzbass/ ● Ваша страница в Интернет на сервере Компании «Мега»
«Экономика и жизнь Кузбасса», тел. (3842) 25-32-77, тел./факс 36-62-01

ФАКТОГРАФ

Россия-Беларусь

Дружба без границ

Пять лет назад, 2 апреля, подписан Договор о Союзе Беларуси и России. Это одна из побед бывшего министр А. Г. Тулеева, его прорыв на Белорусском направлении.

Об этом напомнила за «круглым столом», где собрались представители общественных организаций, городов и районов Кузбасса, заместитель председателя областного Совета, член Центрального совета Союзной палаты Беларуси-России Э. В. Жигулина. Альтернативы Союзу нет, уверена Эмилия Васильевна, только он гарантирует нам безопасность.

Наладились забытые было экономические связи Кузбасса с Беларусью: все больше нашего угля идет к братьям-славянам, а на наши угольные разрезы идут «БелАЗы», в села — комбайны, за которые можно расплачиваться семь лет. Полюбился в Кузбассе недорогой и добротный белорусский трикотаж, сняты таможенные ограничения, свободен ввоз и вывоз товара.

Однако членов местной Союзной палаты больше тревожат духовные связи. «Мы стали забывать даже «Песняров», — сказала актриса Л. Н. Усанова. Половина ее жизни прошла в Беларуси, там стала Людмила Николаевна заслуженной артисткой, там живет ее сын. Она убеждена: «Этот Союз необходим. Нам надо быть вместе, мы славяне, у нас одна культура».

В четырнадцать лет был партизанским связным в Белорусских лесах известный в Кемерове строитель, Герой Социалистического Труда Д. М. Плотников. «Не могу смириться с тем, что случилось», — признался Дмитрий Михайлович. Хорошо понимая политический смысл тормоза на пути к воссоединению, он уверен: «Надо объединяться».

Родился в Белоруссии, 40 лет живет в России М. Г. Брылев. Его вопрос: «Почему Советский Союз удалось развалить за одну ночь, а соединиться не можем уже десять лет? Кто игнорирует волю людей? Кто в этом заинтересован?» Его же ответ: «Куда повернется судьба Беларуси, туда — и России». Ибо, считает он, все дело в стратегическом положении первой, в расчетах НАТО, в купленной российской оппозиции. Убедительно доказал Михаил Григорьевич, что Беларусь —одна из высокоразвитых ныне стран, а вовсе не бедная нахлебница.

За «круглым столом» было много ветеранов Великой Отечественной войны, участников освобождения Беларуси. Владимир Ильич Мильситов и Николай Николаевич Воронцов, вспоминая военные годы, в один голос уверяли, что белорусы — добрые и надежные люди. Депутат облсовета, проректор КемГУ В. А. Волчек размышлял об исторических корнях общности двух народов.

«Единое государство Беларусь-Россия должно быть не на бумаге, а на деле», — подвела итог председатель местной Союзной палаты К. И. Высоцкая. А для этого надо действовать: выступать в молодежных аудиториях, устраивать выставки, показывать роль Кузбасса в развитии дружеских отношений Беларуси-России.

Таисия ШАТСКАЯ.

творчество юных

Мечты и техники союз

Фантазер! Как часто говорим мы это слово с насмешливо-снисходительной интонацией: мол, зря размечтался, друг. И напрасно. Ведь фантазия – сила созидающая. Это знает каждый ребенок, у которого от выдумки до дела один шаг.

Увидеть плоды детского воображения можно в Кемерове в областном техническом центре дополнительного образования. В среду здесь открылась выставка «Фантазеры», экспонатами которой стали модели машин, приборы, инструменты, имеющие рационализаторскую направленность. Придумали и собрали их ребята, занимающиеся техническим творчеством. Всего на стендах разместилось 86 работ школьников из шести городов и трех районов области.

В конце работы выставки, которая продлится до 28 марта, будут определены лучшие экспонаты.

Кого-кого, а пацанов не оторвать от планетоходов и лунных баз. На их округлых корпусах — щетина антенн, мигалки сигнальных огней... Эти причудливые машины появились в объединении «Моделирование космической техники» Кемеровского центра технического творчества учащихся. Вместе со своим руководителем В.П. Стрельченко ребята изучают планеты и мастерят космические машины. После таких занятий им будет по плечу и создание более сложных механизмов.

Например, такого — управляемая модель подставки под видеокамеру, собранная Тимуром Гамбаровым, десятиклассником кемеровской гимназии № 62. Закрепленную на ней камеру либо лампу можно разворачивать по горизонтали и вертикали с пульта управления. Пригодится и для системы видеонаблюдения, и для веселой дискотеки. Преимущество — в простоте и дешевизне: стоимость примерно 1,5 тысячи рублей. Аналогичное же заграничное устройство обходится где-то в восемь тысяч.

Воплотил мечту многих юрганец Дмитрий Гончаров, который изобрел акустический включатель (руководитель А.И. Коровкин). С его помощью можно «управлять» бытовыми приборами, не делая лишних движений. Один хлопок — и, например, лампа гаснет. Этот прибор работает и в качестве охранного устройства.

Любитель быстрой езды кемеровчанин Саша Серебряков приладил на велосипед мопедный мотор — получился мини-мотоцикл. Ему помогали друзья Гриша Костенко и Антон Коротков и, конечно же, руководитель объединения экспериментального конструирования В.М. Пономарев. За 28 лет работы не один десяток мальчишек научил он неординарно мыслить и воплощать задуманное. Главное, пожалуй, в том, что ребята здесь с техникой и инструментами на «ты». Согласитесь, похвастать этим может не каждый взрослый.

Специалисты говорят, что нынче многие изобретения их авторам не по карману. Похоже, пока для юных рационализаторов это не препятствие. Они не могут не изобретать, непоседливый ум и фантазия не дают покоя рукам.

Наталья ЮРКЕНЬ.

НА СНИМКАХ: возле космических моделей всегда много ребят; В.М.Пономарев и Саша Серебряков со своим изобретением.

Фото **Юрия Юрьева.**

завтра — День налоговой полиции

От принуждения — к убеждению

Всего за девять лет своего существования налоговая полиция прошла несколько этапов развития: от структуры по расследованию налоговых нарушений до мощной службы финансового контроля. Причем в последнее время государство, четко сформулировав приоритеты финансовой дисциплины, позволило федеральной службе налоговой полиции (ФСНП) успешно решать поставленные задачи и значительно увеличить эффективность своей работы.
Например, налоговая полиция Кузбасса в прошлом году взыскала с должников во все виды бюджетов 780 миллионов рублей, что в 12 раз больше, чем за 1999 год, возбуждено 525 уголовных дел — вдвое больше, чем в 1999 году.
А за два месяца этого года динамика роста еще более заметна: взыскано уже 225 миллионов рублей и возбуждено 78 уголовных дел.
О роли налоговой полиции в возрождении кузбасской экономики, о достижениях и перспективах развития службы наш корреспондент Валерий Качин в преддверии профессионального праздника беседует с начальником управления федеральной службы налоговой полиции РФ по Кемеровской области М. З. БЕШЕНЦЕВЫМ.

— Максим Зотеевич, три года назад, когда вы возглавили управление, отношение к налоговым обязательствам у многих складывалось скептическое. Сейчас вы почувствовали, что общественное мнение изменилось?

— Конечно, изменилось. Но и сама налоговая полиция меняется. Мы исходим из того, что среди наших «клиентов» нет ни убийц, ни террористов. Поэтому выстраиваем отношения не на конфликте, а профилактическими методами. Чтобы принудить выполнить налоговые обязательства, коммерсантов приходится убеждать, что иного выхода у них просто нет. Отношение к нам меняется и у населения, и у коммерсантов, и у органов власти.

— Действительно, кроме уплаты налогов, выхода нет? Ведь если раньше игнорировали закон, то теперь изучают, чтобы использовать его несовершенство...

— Сегодня в Кузбассе существует 13 тысяч фирм, которые вообще не представляют отчеты, 36 фирм зарегистрировано по утраченным ранее паспортам. Пока что закон позволяет одному человеку учредить несколько фирм, которые могут существовать месяц-другой, не исполняя ни налоговых, ни партнерских обязательств. Мы ведем совместно с учредителями так называемую зачистку реестра. А в перспективе нужно поставить заслон еще при регистрации, чтобы этот процесс происходил при участии налоговой инспекции.

— Не только государственные органы, но и солидные коммерческие структуры заинтересованы в добросовестных партнерах...

— Конечно, серьезный бизнес не строится на обмане, и мы отслеживаем ненадежные фирмы. Но в первую очередь нас беспокоят интересы налогоплательщиков, бюджетные деньги. Например, сейчас успешно сотрудничаем с дорожным фондом. Долгое время там складывалась ситуация, когда «кормились» случайные фирмы, которые выстраивали финансовые отношения с недобросовестными предприятиями, заведомыми должниками, впоследствии просто исчезавшими. Теперь дорожный фонд будет работать только с теми, кто выиграет тендер. При этом мы даем свое заключение о стаже, финансовой состоятельности, репутации фирмы, о том, стоит ли вообще иметь с ней дело.

— У вас самая молодая правоохранительная структура. Если не секрет, как удается создавать материальную базу?

— Считаю, что прежде чем требовать исполнения обязанностей от сотрудника, нужно создать ему условия. Для работы, для отдыха. За два-три года удалось обновить транспорт, отремонтировать служебные помещения, оборудовать комнату релаксации, тир, столовую. На очереди — поликлиника. Существует фонд налоговой полиции. Деятельность его абсолютно прозрачна.

— Можете назвать организации, с которыми готова сотрудничать даже налоговая полиция?

— Таких немало. Назову лишь несколько. Это Западно-Сибирский металлургический комбинат, «Кокс», «Азот», «Водоканал», Новокемеровский пивзавод, разрез «Черниговец» и наша известная агрофирма «Провинция». Кто серьезно работает, думает о перспективах, тот дорожит своим именем, репутацией.

— Сложно заставить коммерсанта заплатить налоги?

— Тяжело. Я всегда так настраиваю своих сотрудников: представь реакцию человека, у которого ты на улице пытаешься отнять деньги. Вряд ли кто добровольно отдаст. Так и в бизнесе. Получил коммерсант деньги от сделки, считает их своими. Вот и нужно убедить его поделиться с государством. А для этого налоговый полицейский вначале должен быть сам убежден в своей правоте.

— Достаточно ли у вас аргументов? Ведь весьма малая часть уголовных дел доходит до суда.

— Одними силовыми способами мы не сможем исправить финансовую ситуацию. Все-таки главная задача — заставить заплатить налоги, а не посадить. Замечу, что средний срок следствия у нас хоть и сократился с девяти до трех месяцев, но все равно долгий. Отдельные дела тянутся годами. В Новокузнецке недавно задержали должника-коммерсанта. Милиция нашла у него оружие и тут же предъявила обвинение. А мы только начали работать с документами, и пока трудно сказать, когда сможем выдвинуть свои обвинения.

— Идет речь о том, что налоговая полиция превратится в финансовую. Насколько изменятся ваши функции?

— Только увеличатся. Ведь понятие финансов шире. Будем заниматься не только доходной, но и расходной частью бюджета. Уже сейчас мы ведем проверку получателей бюджетных кредитов для установления их благонадежности. Неуплата налогов — это, как правило, следствие уже совершенной незаконной деятельности. Прежде чем не платить налоги, нужно заработать деньги. Огромные средства скрываются в ходе незаконного предпринимательства, лжебанкротства, выдачи кредитов, невозвращения валютной выручки из-за границы. Немаловажная проблема — «отмывание» криминального капитала.

— «Отмывание» средств, незаконные доходы часто заканчиваются бегством за границу новоявленных миллионеров. Кузбасским полицейским по плечу такие дела?

— Уточню, что бегством уголовные дела не заканчиваются. Они могут быть приостановлены, но скрыться за рубежом ничуть не легче, чем в России, тем более с капиталами неясного происхождения. По таким делам мы успешно сотрудничаем с зарубежными коллегами.

— Интересно было бы узнать примеры подобного сотрудничества.

— Например, сейчас мы заочно предъявили обвинение и осталось допросить бывшего руководителя новокузнецкой фирмы «Кузбасстрансстрой» (выехавшего в США), как раз по поводу отмывания нелегальных доходов. Дело многотрудное, тянется с 1997 года. А речь идет о тринадцати миллионах долларов. Работаем вместе с американскими коллегами, которые и заинтересовались происхождением капиталов у человека, который неожиданно появился в Америке и начал скупать едва ли не все подряд. Для них это очень большая сумма и весьма серьезное преступление. В практике российской налоговой полиции подобное обвинение будет первым

НАЗОВЕМ ЛУЧШИХ

Лучшими подразделениями признаны:

межрайонные отделы налоговой полиции:

Ленинск-Кузнецкий (начальник — полковник налоговой полиции С. И. Зуев);

Беловский (полковник налоговой полиции А. Л. Неугодников);

Прокопьевский (полковник налоговой полиции С. А. Широков);

Кемеровский городской отдел (подполковник налоговой полиции И. В. Дрыгин).

ЛУЧШИЕ ПО ПРОФЕССИИ:

оперативный сотрудник – старший лейтенант налоговой полиции Б. Ф. Крикунов (Ленинск-Кузнецкий);

следователь – О. Л. Белова (Прокопьевск);

сотрудник подразделения физической защиты – О. А. Бобченок (Кемерово, областное управление);

сотрудник подразделения документальных проверок – Н. А. Атяшева (Новокузнецк).

наше — лучшее!

«Провинция», как прежде, на коне!

Проходящая ежегодно Кузбасская ярмарка успела зарекомендовать себя как мероприятие престижное и посещаемое.

В этом году в ней приняло участие 47 предприятий из городов России. Гости приезжали из дальних далей: Москвы, Петербурга, для знакомства с нашей промышленностью посетили Кузбасс и иностранцы. Участвовать в ярмарке считается делом престижным, а победить — тем более. На последней ярмарке, завершившейся на днях, награды были присуждены только десяти процентам участников. Среди них — плотниковская «Провинция», получившая за пиво «Провинция (специальное)» диплом первой степени и медаль.

Это событие стало тем более радостным для предприятия и неожиданным для экспертов, что у «Провинции» на ярмарке были очень серьезные конкуренты. За победу боролись пивовары Красноярского края, Томской области, пивоваренная секция Новокузнецкого ликероводочного завода, сильнейшие кемеровские предприятия: «Пикем», «Новокемеровский пивзавод», Калинкинский завод, где разливают баварское пиво. Продукцию оценивала авторитетная дегустационная комиссия, в которую вошли эксперты Кемеровского центра стандартизации и метрологии, представители Госсанэпиднадзора, торговой инспекции, отделов торговли, департамента пищевой промышленности. На их мнение, впрочем, не могли оказать давление громкие титулы участников — дегустация была закрытой. Вкусовые качества пива эксперты оценивали «вслепую», не зная, кому какой продукт принадлежит. Пиво оценивалось по прозрачности, цвету, вкусу, хмелевой горечи, аромату, пенообразованию. По всем этим параметрам «Провинция» получила высшие баллы, опередив всех соперников. При последующей оценке маркировки и внешнего вида бутылок «Провинция» тоже никаких нареканий не получила, этикетки полностью соответствовали требованиям ГОСТа. В результате «Провинция» единодушно была признана лидером.

По оценкам специалистов, победа на Кузбасской ярмарке для «Провинции» — огромный шаг вперед. Предприятие существует давно, и в последние несколько лет его продукцию портили такие дефекты, как «подвальные» привкус и запах. Недостатки эти невозможно было устранить из-за устаревших производственных помещений и оборудования. Однако в последнее время предприятие активно возрождается, запущен новый цех с современным оборудованием, выпускаются новые сорта пива. Победа на Кузбасской ярмарке стала удачным стартом нового, по сути, предприятия.

Наталья НАЗАРЕНКО.

село и город

Помогли шахтеры

Цех по переработке молока в «Черкасовском» работает считанные месяцы, но селяне сразу почувствовали выгоду собственного предприятия: молоко стало приносить прибыль. Раньше приходилось месяцами ждать, когда гормолзавод перечислит деньги за отпущенное сырье и довольствоваться ценой, которую тот установил. Нынче на литре переработанного молока ЗАО «Молочный центр» получает 15 копеек прибыли. Немного, но ведь это живые деньги, на которые можно купить уголь, бензин и рассчитаться за электроэнергию.

Но акционеры решили пойти дальше — закупить оборудование для упаковки продукции. Дело уперлось в деньги. Обратились за помощью в НПО «Прокопьевскуголь». И. о. генерального директора А. Логинова идея заинтересовала. Вскоре в «Черкасовский» приехали гости из города. Посмотрели все, прикинули и выделили 250 тысяч рублей под будущую продукцию.

Завод начинает работать на полную мощность. Львиная доля молока, сметаны, сливок в упаковке пойдет шахтерам Прокопьевска. Правда, теперь сырья «Черкасовского» уже недостаточно. Акционеры договорились о поставках молока из хозяйств Беловского района. Главное, чтобы это было выгодно партнерам.

Дина КАЛИТИНА,
корр. «Кузбасса».
Прокопьевский район.

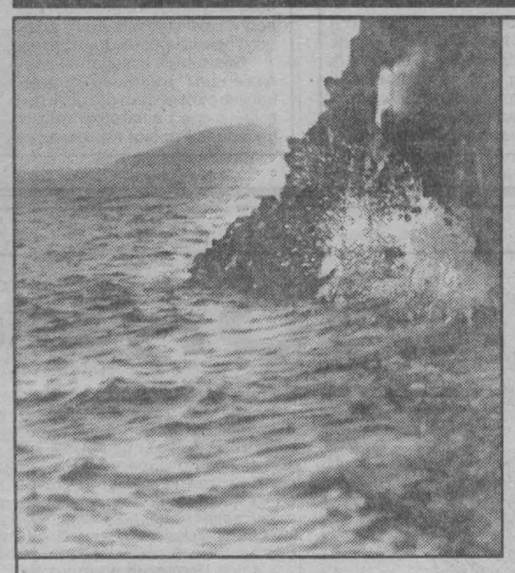

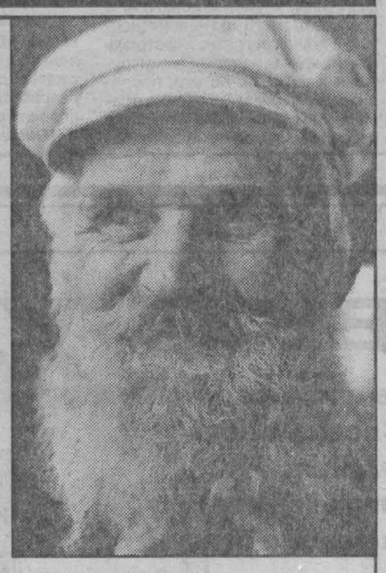

паводок

Заблудились зайцы на... дороге

Дорога в поселок Центральный пролегает в снежном тоннеле: справа двухметровая снежная стена и слева такая же. Зайцы хотя и прыгучие, но больше в длину, чем в высоту — не могут они взять такой снежный барьер. Идет по этому коридору машина, а зайчишке и деваться некуда — в снежной западне.

Но о судьбе зайцев в заключение. Теперь о надвигающемся паводке. Экая лавина воды хлынет с предгорий и гор Кузнецкого Алатау в ручьи, в реку Кию! Держись, мосты, дома и люди! Что делают в районе, чтобы обезопасить себя от наводнения?

— Мы пережили нынче лютую зиму, — говорит глава районной администрации А. Г. Поморцев. – За пятьдесят градусов мороз был. Ждем новую стихию. К пропуску талых вод подготовились: завезли необходимое количество взрывчатки — вскрывать лед, заторы на реках. Намечен сброс воды с Дудетской плотины и Барандатских прудов. Под особым контролем Берикульский и Комсомольский отстойники переработки золотоносной руды — в них цианиды. В районном центре ожидаем подтопление некоторых улиц — приобрели резервные насосы на критический случай, есть экстренный запас солярки...

Стихия непредсказуема, но готовым к ее сюрпризам надо быть всегда.

— Ну, а что же с зайцами в снежном тоннеле? — спросил знакомого водителя. — Руками за уши да в котомку? «Нет, — ответил он. — Больно уж они худющие, да и мясо горькое, осиновой корой отдает. Бегут-бегут перед машиной, потом раз — и в снежную норку спрячутся».

Вот придет весна-красна и зайцев из плена освободит.

Анатолий ПАРШИНЦЕВ.
Тисульский район.

чудаки

По России в поиске идей

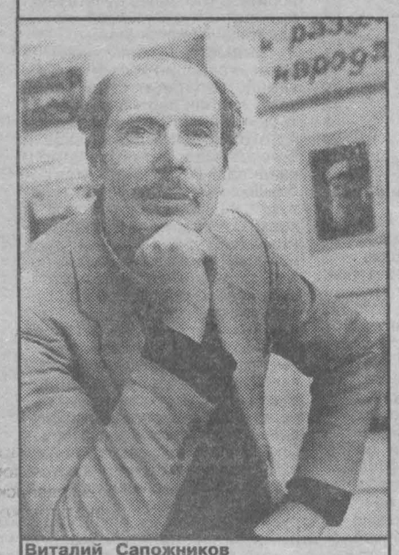

Виталий Сапожников
Фото **Николая Симонова.**

«Кузбасс» уже знакомил читателей с междуреченским фотомастером Виталием Сапожниковым, называющим себя ходоком по России. Летом прошлого года он отправился из Москвы с Красной площади в долгий путь. Пешком, на попутных машинах, электричках путешественник преодолел тысячи километров. Останавливался в дороге, стучался в двери городских квартир и деревенских изб, останавливаясь на ночлег.

Самые яркие впечатления Виталия Сапожникова от достопримечательностей российской глубинки и встреч с интересными, не шаблонно мыслящими людьми запечатлены им на цветных фотографиях и в дорожных блокнотах. В поисках «соли земли» путешественник пришел к выводу: чтобы наладить жизнь в стране, надо прислушиваться к мнению людей, к народной мудрости.

На днях Виталий Анатольевич собирается в Алтайский край, после чего — в Чечню.

— Хочу посмотреть, что там делается, своими глазами, — говорит он.

А летом мечтает отправиться по Енисею до Ледовитого океана.

Таких как Сапожников называют чудаками. Но без них жизнь бесцветна. Может, потому и фотовыставка В.А. Сапожникова, которая экспонируется сейчас в Мысках, вызывает такой интерес. Байкальские волны, иркутский дом в деревянном кружеве, подбоченившийся Гулливер в междуреченском парке. И лица сибиряков. А все это — Россия.

Валерий СТЕПАНОВ.
Мыски.

конкурс

Татьяна — победительница

Конкурс красоты, посвященный 65-летию города, впервые прошел в Киселевске.

Пять девушек — учащихся ПТУ — претендовали на звание «Киселевская красавица» в присутствии почти трехсот болельщиков. Кто всех красивей и милей — определяли члены жюри, глядя, как участницы дефилируют и представляют костюмы в стиле авангард. Оценивали также и физическую форму, и кулинарные способности юных киселевчанок.

Победительницей стала Татьяна Батаева (ПУ № 7). Не остались без внимания и ее соперницы. Звание «Мисс скромность» получила Юлия Рузанова (ПУ № 47), «Мисс элегантность» — Олеся Щербакова (педучилище). Самой очаровательной признали Елену Едигарову (ПУ № 71), приз за волю к победе присудили Насте Зубаревой (ПУ № 27). Организаторы — сотрудники отдела по делам молодежи горадминистрации планируют проводить конкурс «Киселевская красавица» ежегодно.

Наталья ЮРКЕНЬ.
Киселевск.

к юбилею «Кузбасса»

Здравствуй, дорогая редакция!

Такими словами начинается каждое из опубликованных ниже писем. Читатели откликнулись на наше обращение. В связи с предстоящим в январе 2002 года юбилеем «Кузбасса» вспомнили, с какого времени читают газету, что любят в ней, рассказали о некоторых эпизодах из жизни «Кузбасса», а заодно и о себе. Читайте, дорогие, и дальше. И пишите нам.

«С человечеством родство»

Живу в Кузбассе с 1948 года. С этого же времени знакома с газетой «Кузбасс» и выписывала ее регулярно до середины 90-х годов. Было время, когда в «Кузбассе» печатались большие очерки по истории нашего края, а книг по краеведению почти не было. Приходилось использовать в школьной работе местные газеты. Вот тогда-то и стал моим хорошим помощником в качестве источника краеведческого материала «Кузбасс». За что ему большое спасибо!

Одну фамилию хочу назвать. Небогатов Михаил Александрович. Известный поэт и бывший литсотрудник «Кузбасса».

Расскажу о дружбе учеников школы № 29 Ленинска-Кузнецкого с поэтом. В 60-70-е годы работала в этой школе учительницей начальных классов Шевелева Алевтина Дмитриевна. Она сама любила искусство и литературу и детей старалась приобщить к своему увлечению, используя для этого все возможности (в частности, экскурсионные поездки в различные города). Однажды попала в ее руки книжка стихов Небогатова, и она стала поклонницей его таланта. Детям тоже понравились его детские стихи («Юным друзьям»). Алевтина Дмитриевна написала об этом Небогатову, так началась дружба школьников с поэтом.

Нет уже ни Михаила Александровича, ни Алевтины Дмитриевны, но думаю, что труд их не пропал даром. Зерна доброты к человеку, любви к жизни, к прекрасному не могли не дать всходов в душах тех, кто в детстве познакомился с творчеством поэта Небогатова.

О нынешнем «Кузбассе». После некоторого перерыва я снова, вот уже третий год, получаю «Кузбасс». Теперь он стал необходим уже не для работы, а для связи с человечеством (у поэта Вознесенского есть такая фраза: «...Утром — свежую газету — с человечеством родство»).

Богатство фактического материала, разнообразие тем, стремление показать то положительное, что есть в нашей жизни (не избегая при этом и критики), уважение к человеку труда — все это делает газету интересной, умной и благородной. Не забывает она и о воспитании у читателей уважения и любви к природе. С большим уважением отношусь к тем, кто работает над созданием газеты, и, закончив чтение, всегда испытываю чувство благодарности к ним.

С каждым днем растет список фамилий корреспондентов газеты, которым хочется сказать: «Молодец!». И. Ляхов, Т. Шатская, В. Попок, Н. Карев, В. Кладчихин, А. Паршинцев, А. Сусоев, В. Дмитриева, Т. Белоусова, Е. Прокопьева, И. Золина. С интересом читаю сообщения корреспондентов с мест — М. Ершова, Е. Носырева. Рассказы Н. Пономаревой «Солдатские вдовы», «Дорогие мои старики», «Колодец...», думаю, очень тронули не только мое сердце.

Очень нужная рубрика есть в газете («Поздравляем»), рассказывающая о тех, кто работал или работает для газеты. Рада тому, что уже начала «действовать» новая рубрика «К юбилею газеты «Кузбасс».

Хочется сказать еще доброе слово о тех, кто оформляет газету, кто делает ее удобной для чтения и более интересной. Спасибо фотокорреспондентам Ю. Юрьеву, Ф. Баранову, А. Кузярину за прекрасные фотоснимки, а В. Илиндееву — за рисунки.

Воля МЯТЕЖНОВА.
Полысаево.

Его волновала судьба крестьян

Исполнилось 80 лет Григорию Петровичу Задорожному, жителю нашего города, ветерану журналистики, кавалеру ордена Трудового Красного Знамени.

Его журналистская деятельность началась в яйской районной газете, где он был редактором. Как раз в это время шла хрущевская перестройка народного хозяйства, советского и партийного строительства. Районы объединялись в зоны, создавались сельские и промышленные парткомы, объединялись районные газеты. Задорожный приехал в Юргу, начал работать заведующим отделом сельского хозяйства объединенной газеты «Свет Ильича».

Село он знал не понаслышке. Тогда внедрялись кукуруза, крупно-групповой метод содержания скота, электрификация уборочных комплексов. Все это он пропагандировал на страницах газеты. И получил награду — орден Трудового Красного Знамени.

Григорий Петрович переходит в областную газету «Кузбасс». Здесь он также продолжает поднимать крупные проблемы сельскохозяйственного производства в области, особенно мелиорации земель, комплексной механизации работ, семеноводства.

На пенсию Григорий Петрович ушел в 1984 году. Вернувшись в Юргу, еще немного поработал в районной газете «Знамя Октября».

Зная трезвый взгляд Григория Петровича на процессы в селе, я спросил его, как он относится к фермерству. Он ответил так:

— Одно время я сам хотел податься в фермеры, взять участок земли... Но обманули крестьян нынешние перестройщики-демократы, особенно так называемые асфальтные борцы за крестьян. Помнишь, они обещали фермерам бесплатные дороги, машины, кредиты под 8 процентов годовых? А затем с помощью гайдаровской либерализации отобрали у крестьян последние деньги. В результате колхозы, совхозы развалили, а фермерства не создали. Сердце болит за наше крестьянство, вынесшее столько военных трудностей и различных перестроек. Русский крестьянин исторически и психологически не подготовлен к капитализации. Поэтому пахотную землю распродавать нельзя. Пусть она остается в общественном пользовании.

В. ВОРОНИН,
ветеран журналистики,
член Союза журналистов России.
Юрга.

Подружка

Без всякой скромности причисляю себя к подружкам газеты «Кузбасс». По возрасту я старше на три года, так что вполне подходим друг к другу.

Читаю «Кузбасс» с 1934 года. В тридцатые годы читала вслух для неграмотных, а потом появились привычка, интерес, необходимость. Теперь вот каждую неделю жду четверга, когда придет моя заветная подружка. Очки — на носу, лупу — в руки, и началась беседа от первой до последней строчки. Мысленно побываю в горах, в лесу, в огороде, прокачусь до реки Катуни по новой дороге из Кузбасса на Алтай. Спасибо, моя подружка, отвлекла меня от грустных дум и от тоски из-за потери общения. Дело вот в чем. Весной я получила тяжелую травму. Врачи продлили мне жизнь. Теперь, хоть и на костылях, перешагнула порог третьего тысячелетия. Для меня это большая радость. Вот я и делюсь этой радостью со всеми через газету «Кузбасс».

По-матерински благословляю вас на лучшее будущее. Весело встречайте праздники и достойно провожайте. Я бы тоже с вами плясала и пела, да, видать, постарела. До свидания, подружка, меня ждет подушка.

Дорогая редакция, приезжайте в гости, горячим чаем обогрею, свежим хлебом угощу.

С уважением
Зинаида ПОЛЕЩУК.
Кемерово.

Как солнышко

Я разменяла девятый десяток лет и могу сказать, что «Кузбасс» — наша семейная газета. Из всех изданий я выбираю и выписываю мой любимый пятиразовый «Кузбасс». А с чего все началось?

Мой отец Данила Копенев работал на Кемеровском руднике в шахте. Тогда шахты входили в АИК «Кузбасс». Не помню точно, то ли с 1924-го, то ли с 1925 года отец выписывал газету «Кузбасс». Вечерами у нас собирались соседи, чтобы вместе почитать газету. Отец был профсоюзным активистом, и вот однажды с товарищем он поехал в редакцию газеты «Кузбасс» с просьбой-предложением: «Чтобы привлечь читателей-подписчиков, начните печатать какой-нибудь интересный рассказ...»

Редакция пошла на это. В газете, правда, не в каждом номере, но стала появляться интересная повесть. Теперь газету ждали с нетерпением. Все больше слушателей собиралось у нас дома. Потом соседи сами стали выписывать «Кузбасс». Не помню, что это была за повесть, но печаталась она очень долго, и это дало возможность увеличить число подписчиков.

Поэтому, считаю, «Кузбасс», как солнышко, светит даже в пасмурные дни всю мою жизнь.

Анна МАХАЛЕСОВА.
Киселевск.

От имени любящих

Здравствуйте, уважаемый коллектив газеты «Кузбасс», которую мы читаем от корки до корки с 1963 года, как приехали в поселок Кедровка. И не только читаем, но и обсуждаем, иногда спорим между собой. Здорово, что есть такая газета! Она не оставляет нас равнодушными: заставляет радоваться успехам кузбассовцев, переживать, волноваться, а часто пользоваться рекомендациями и советами. Одним словом, быть в курсе жизни кузбассовцев с их проблемами и заботами. Очень нравится спецвыпуск «Деловой вторник»!

Но не только за это мы любим газету «Кузбасс». Мы очень благодарны за то, что с помощью «Кузбасса» узнали о без вести пропавшем, о нашем дяде Парахине Илье Петровиче.

Шла Великая Отечественная война. С первых дней на фронт ушли наш отец Парахин Яков Петрович и его три брата: Роман, Григорий и совсем юный Илья. Домой из них никто не вернулся. И только на нашего отца мы получили извещение, что он пропал без вести. Куда мы ни обращались в поисках наших родных, ничего не узнали.

И вот 1980 год. Страна готовилась отметить 35-летие Победы. Газета «Кузбасс» открыла рубрику «Дорогами памяти» под девизом: «Никто не забыт, ничто не забыто». Вела ее уважаемый нами журналист Тамара Малышкина. Так вот в газете «Кузбасс» 5 марта 1980 года я встретила фамилию дяди Парахина Ильи Петровича. Благодаря газете нам удалось побывать на могиле дяди Ильи. Вместе с грустью мы обрели покой, потому что тело его по-человечески предано земле и за могилами погибших ухаживают добрые люди, которые стали нам родными.

После этого мы обратились в редакционную коллегию «Книги памяти». И к 55-летию Победы большой души человек З. П. Верховцева вручила нам второй том «Книги памяти», куда внесены фамилии наших родных: Парахиных Якова Петровича и Ильи Петровича. Это для нас дорогая реликвия!

Вот видите, какую роль сыграла для нас газета «Кузбасс»!

От имени любящих
газету «Кузбасс»
Надежда ТИХОМИРОВА,
ветеран педагогического труда, труженик тыла.
Кедровка.

Корреспондент газеты «Кузбасс» Максим Щербаков беседует с рабочими. Шестидесятые годы. Фото Петра Костюкова.

Уборка снега сейчас очень важный участок работы. Фото Т. Народного.

Поднимем бокалы с... чистой водой

(Окончание. Начало на 1-й стр.).

Ее суточной мощности в три тысячи кубов вполне достаточно для нужд всего поселка. Однако чистая вода, как выяснилось, пришла не в каждый дом. И не потому, что потребовался год, чтобы из водопровода ушла вся грязь. Неприспособленными оказались разводящие сети. Увы, водопровод прокладывали еще в 30-е годы. Есть некоторые участки, где до сих пор — не поверите! — лежат деревянные трубы. Проблемы одна за другой. Поэтому запуск станции стал лишь этапом, нужны были дальнейшие усилия и немалые средства, чтобы довести дело до конца. И ведь довели!

И вот мы снова в Промышленной. Главный инженер Александр Сергеевич Минаков показывает на карте новые места, откуда теперь будут брать чистую воду. Это неподалеку от поселка в русле Ини. Об имеющихся здесь запасах подземных вод известно давно. Нужно было протянуть сюда 6 километров водопровода и соорудить 3 скважины. В прошлом году выделили деньги из областного бюджета, и за лето стройку практически осилили. Едем посмотреть. Вот здесь, поясняют мне, под землей идут трубы, проходят по дну реки, а вот там (вижу деревянные домики-укрытия) две уже готовые скважины. Третью планируют завершить к середине нынешнего лета и весь объект сдать, наконец, приемной комиссии. Но уже сейчас поселок пользуется этой водой после прохождения ее через станцию очистки. Ежедневные лабораторные пробы подтверждают — вода отличная!

Свой кирпич, своя столярка

Недавно жилищно-коммунальное хозяйство района отметило свое пятидесятилетие. Все начиналось с двух бань, построенных для помывки железнодорожных рабочих. Еще не так давно, когда пришел сюда Николай Николаевич Курицын, в коллективе насчитывалось полсотни человек, главными орудиями труда которых были кайло и лопата. Поначалу и директор разъезжал на мусоровозе, своими руками заливал бетонные полы в строящейся конторе. Расширяться и укрепляться муниципальное предприятие ЖКХ стало, когда местные организации начали передавать свои коммунальные объекты. Хотя то, что принимали, лишь добавляло хлопот. Коллектив начал пополняться новыми людьми, толковыми специалистами и рабочими, высвобождающимися с закрываемых предприятий. Теперь это сплоченная команда, насчитывающая более четырехсот человек. Выработался свой характер, свой почерк: грамотный расчет, стремление к новому и жесткая требовательность на каждом технологическом участке. Сейчас предприятие имеет более 70 единиц техники, хорошую производственную базу — здесь свои металлоконструкции, свой кирпич, своя столярка. Есть все необходимое, чтобы нормально готовиться к зиме и устранять текущие аварии за два-три дня, а не как раньше, когда неделями вся улица из-за порыва трубы сидела без воды. Сигналы от населения поступают в центральную диспетчерскую, где в компьютерах имеется база данных о размещении объектов, и в любое время по рации можно вызвать ремонтные бригады. Остается обзавестись еще кое-какой техникой — и вот вам готовая служба «05».

Раскочегарили котлы

Если же вспомнить, что главную оценку работе коммунальной службы дает зима, то нынешние лютые морозы, слава Богу, прожили благополучно. Хотя из-за перебоев с углем и его низкого качества пришлось изрядно поволноваться. Такого не припомнят, чтобы в мороз оставались с запасом топлива всего на два дня! И уж какие тут претензии к поставщикам, что уголек этот даже в лучших котлах не горел, шпалами приходилось топиться. На доказательстао сего пришлось бы изрядно потратиться, а этим деньгам здесь нашли куда более подходящее применение. Температурный график выжимали из последнего. Не справляются кочегары у топок, ставили мастеров — докажи, что можно работать лучше. Потому даже старенькие, свое отслужившие котельные стойко продержались в холода.

Хотя еще не так давно в Промышленной люди замерзали в домах. Одна из крупных местных котельных, отапливающая основную часть поселка, принадлежала тогда частным владельцам. Приняли они ее новенькой, с исправным оборудованием, и название дали ласковое «Ирэн». Когда же хозяева поняли, что сверхприбылей от котлов не получат, объектом перестали заниматься. «Ирэн» скоро превратилась в чумазую покалеченную «девку». И здешние кочегары, в дыму и копоти, с трудом растапливающие один котел, сами грелись у другого, едва теплящегося. В итоге эту котельную вынуждены были передать муниципальному ЖКХ, мол, принимайте, наводите порядок, вам не привыкать. Теперь здесь чисто, часть котлов заменили, другие — на очереди, сделали закрытый угольный склад. Приметы нового времени— насосы «Грундфос», теплосчетчики, контролирующие технологический процесс. А еще — ухоженные бытовки с мойкой и электроплитой, и даже банька с пахучими вениками. Про настроения рабочих можно и не спрашивать. Оператор котлов Николай Черданцев сейчас улыбается, а когда вспоминает, как работал с «Ирэн», так сразу хмурится....

Что еще?

А то, что при всех своих плюсах районная коммуналка никак не может выбраться из долгов. Почти 14 миллионов задолжали потребители МУП ЖКХ. И львиная доля приходится на «федералов» и местных бюджетников, хотя и население тоже имеет немалую задолженность. С неплательщиками ведут войну, отрезают от «трубы», подают иски в суд, однажды даже закрыли контору и все «пошли в массы». И видимо, не скоро ситуация изменится. Остается надеяться на самих себя, искать, на чем еще можно заработать. И планы уже вырисовываются, есть для этого светлые головы и крепкие руки. Надеются, что не пропадут и главное — уже наработанного не растеряют. А вместе с ними и весь район надеется...

Татьяна КОЛОКОЛОВА.
Промышленновский район.

ВУЗ аккредитован негосударственное образовательное учреждение КУЗБАССКИЙ ИНСТИТУТ ЭКОНОМИКИ И ПРАВА
ЗНАНИЯ дают высококвалифицированные преподаватели
ДИПЛОМ установленного и государственного образца
РАБОТА престижная и высокооплачиваемая
ВЕРНЫЙ ПУТЬ К УСПЕХУ!
С 1 июня объявляем набор на дневное и заочное отделения по специальностям:
√ Юриспруденция;
√ Финансы и кредит;
√ Экономика;
√ Антикризисное управление
Зачисление в институт — по результатам тестирования. Обучение платное. Иногородним предоставляется общежитие.
http://www.mega.kemerovo.su/kiep
г.Кемерово, ул.Тухачевского, 27а, тел. (3842) 31-34-28, 31-08-79
лиц. № 24-0170 от 19.05.00, серия АБ, выдана Мин.обр. РФ
лиц. № 25-1100 от 19.07.00 выдана Мин.обр. РФ

*Страховая компания **РОСТ** проводит дополнительный набор страховых агентов для работы в системе добровольного медицинского страхования. Обучение. Перспектива профессионального роста.*

Собеседование состоится 20-21 марта 2001 г. с 14-00 до 16-00 по адресу: г. Кемерово, ул. Кузбасская, 10, 2-й этаж.

Тел. для справок: 25-74-43, 36-28-58, 36-19-25.

компания Мега ПРЕДСТАВЛЯЕТ СПЕКТР информационных услуг и продуктов для компьютера
ПРОГРАММЫ 1С 1С:БУХГАЛТЕРИЯ
ПРАВОВАЯ КОМПЬЮТЕРНАЯ СИСТЕМА АРАНТ
Электронный справочник «Торгово-промышленный комплекс "Кузбасса" и региональное законодательство
Ваша информация в Интернет на сервере «Экономика и жизнь Кузбасса» и в информационных продуктах
Информационный электронный продукт — более 30000 коммерческих предложений
ЗАО Компания "Мега", тел. (384-2) 366201, 362906, 253277
http://www.mega.kemerovo.su

ИНФОРМАЦИЯ ДЛЯ ВАС

Тел. 52-02-10.

Все товары и услуги подлежат обязательной сертификации.

ПРОДАЮТ

Комбайн, пресс-рулонник, зернодробилку, емкости под ГСМ. Тел. в Юрге 2-09-13.

Кран козловой КК-12,5; два трансформатора 1000 КРТ 10/4; длинномер с двумя телегами 6 м и 9 м; теплогенератор ТГ-1500; токарные, сверлильные, шлифовальные станки; гильотины, стеллажи металлические и сетчатые или поменяют на зерноуборочные комбайны, трактора, сеялки, веялки, плуги и т. д. Тел. в Ленинске-Кузнецком 6-42-93.

Трактор Т-25-А (новый): лопата, телега; трактор Т-150: плуг, лопата. Тел. 55-38-36.

ПРИГЛАШАЮТ НА РАБОТУ

Водителя с опытом работы на «Газел» в торговую фирму. Тел. офиса 28-38-90.

Продавца-консультанта. Тел. 28-38-90.

Продавца промышленных товаров, женщину до 30 лет, желательно торговое образование. Тел. 25-64-88, 25-64-89.

Предлагаю работу в серьезной фирме. Звонить по тел. 31-21-53 (с 11 до 16 час.).

ОАО «Автоагрегат» – автоэлектриков, токарей, водителя на автобус «ЛАЗ», моториста. Тел. 22-12-77.

Маркетолога на производственное предприятие, до 35 лет, в/о (желательно по специальности), опыт от 3 лет, ПК. Заработная плата высокая. Тел. 25-94-11.

Менеджера по продаже металлопроката (в/о, опыт работы от 1 года, целеустремленность, самостоятельность в работе). Тел. 25-94-11.

Сторожа, мужчину 40-50 лет. Тел. 55-79-74.

Водителя с личным легковым автомобилем, с 9 до 11 час. Тел. 22-04-02.

Мужчин до 35 лет, отслуживших в ВС, с образованием не ниже среднего на должность пожарного. Зарплата своевременно, льготы, обучение по месту работы. Тел. 22-17-59.

Электромонтажников. Тел. 25-92-67, 28-64-69.

Парикмахера-универсала. Тел. 35-31-35.

ЗАО СПК «Техника» — электрослесаря с опытом работы 5-10 лет, 4 гр. допуска до и свыше 1000 В, заработная плата до 4700 руб.; электросварщика 5-6 разрядов, опыт работы 5-10 лет, заработная плата до 4200 руб. Обращаться по адресу: г. Кемерово, ул. Терешковой, 47а. Тел. 31-32-32.

Инженера в коммерческий отдел — женщину 27-33 лет с высшим техническим образованием. Знание ПК (Word, Excel — свободно), опыт рекламы, сбыта. Оплата: оклад 7800 + премия до 20%. Тел. 31-32-32.

Отдел имиджевой рекламы. Тел: 52-22-03

17,18,19 марта МУЗЫКАЛЬНЫЙ ТЕАТР КУЗБАССА ИМ. А. БОБРОВА. 18 марта. Ф. Легар. Премьера. Романтическая оперетта в трех действиях. ПАГАНИНИ Начало в 17 час.

ДОМ КИНО «МОСКВА». Большой зал. Потрясающая комедия АНГЕЛЫ ЧАРЛИ(12, 14, 20-30). Роберт Де Ниро и Бен Стиллер в искрометной комедии ЗНАКОМСТВО С РОДИТЕЛЯМИ (16,18-30).

НОВОАПОСТОЛЬСКАЯ ЦЕРКОВЬ
18.03.01 в 14 часов состоится наше следующее богослужение в городе Кемерово. Служба проводится в помещении Дома кино «Москва».
Добро пожаловать! Мы ждем вас!

Вниманию акционеров ЗАО «Фирма «Токем»

Закрытое акционерное общество «Фирма «Токем» уведомляет акционеров (зарегистрированных лиц) о проведении процедуры восстановления данных реестра акционеров в связи с его утратой и о необходимости предоставления документов в целях восстановления утраченных данных реестра. Документы следует предоставить в десятидневный срок с момента опубликования настоящего объявления специализированному регистратору, с которым ЗАО «Фирма «Токем» 09 января 2001 г. заключило договор о ведении и хранении реестра.

Полное фирменное наименование регистратора: Открытое акционерное общество «Специализированный регистратор «Примула».

Место нахождения: **650903, г. Кемерово, пос. Кедровка, ул. Советская, 5.**

Адрес для личных обращений и направления корреспонденции: **650010, г. Кемерово, ул. Красноармейская, 50а.**

Телефоны: 25-94-58, 25-88-78; факс 25-88-78.

25.04.2001 г. на ОАО «Ленинск-Кузнецкий камвольно-суконный комбинат», г. Ленинск-Кузнецкий, ул. Телефонная, 13, в 10 час. состоится открытый аукцион по продаже имущества ОАО «Ленинск-Кузнецкий камвольно-суконный комбинат».

Начальная цена 200 млн. рублей.

Заявки на участие в аукционе принимаются конкурсной комиссией с 9.00 до 17.00 с 20.03.2001 г. до 20.04.2001 г. в приемной конкурсного управляющего ОАО «Ленинск-Кузнецкий камвольно-суконный комбинат», телефон (256) 3-73-64. Размер задатка составляет 50 тыс. руб., который необходимо внести на р/с 40702810626180100546, Кемеровское ОСБ 8615 г. Кемерово, ИНН 4212000056/КПП 421201001, БИК 043207612, кор./сч. 30101810200000000612, ОКПО 00320549, ОКОНХ 17121, ОАО «Ленинск-Кузнецкий камвольно-суконный комбинат» до 20.04.2001 г.

Для участия в аукционе участник представляет в конкурсную комиссию заявку на участие в конкурсе, в установленных законодательством случаях согласие федерального антимонопольного органа (его территориального органа) на приобретение имущества предприятия-должника и платежное поручение с отметкой банка об исполнении, подтверждающее внесение задатка. Юридические лица дополнительно представляют: заверенные в установленном порядке копии учредительных документов, балансовые отчеты за последние три года деятельности (в случаях, когда юридическое лицо существует менее трех лет — за время его существования), письменное решение соответствующего органа управления участника аукциона, разрешающее приобретение имущества предприятия-должника, если это необходимо в соответствии с учредительными документами и законодательством РФ или страны, в которой зарегистрирован участник.

Победителем аукциона признается лицо, предложившее наиболее высокую цену при непосредственном участии в торгах. Протокол об итогах аукциона составляется в 3 экземплярах, подписывается победителем и организатором аукциона (конкурсным управляющим) в день проведения торгов, который имеет силу договора. Уведомление о признании участника конкурса победителем и один экземпляр протокола об итогах аукциона выдаются победителю или его полномочному представителю под расписку. Продавец публикует сообщение об итогах аукциона в том же издании, в котором опубликовано информационное сообщение о его проведении, в срок не позднее 15 дней после проведения аукциона.

конверты счастья

Моим соседкам по подъезду...

☺ Нине Петровне Скрыловой! Самая красивая, самая любимая, самая-пресамая, увы, ты не моя. Счастья тебе и здоровья. Я счастлив, что ты есть на этой Земле!

Лопоухий одноклассник.
Кемерово.

☺ У меня самая лучшая мама в мире. Она очень добрая и умная. Мне бы очень хотелось сказать ей через газету такие слова: милая моя мамочка! Пусть не увядают твои красота и нежность. Будь всегда здорова и счастлива!

Твоя дочь Ирина К.
Кемерово.

☺ Передаем привет и наилучшие пожелания Василию Васильевичу Зорькину. После службы в армии он более 30 лет проработал на Салаирском свинцово-цинковом руднике. Имеет Почетные грамоты и медали. Так же кланяемся его жене Екатерине Пантелеевне. Более 20 лет она проработала в швейной мастерской. Ветеран труда. Вместе они живут уже 43 года. Желаем им здоровья, счастья и удачи!

Дочь, зять и внучка.
Салаир.

☺ Большой привет моим соседкам по подъезду — Нине Осиповне Федотовой и Валентине Лукьяновне Жуковой. Хочу пожелать им семейного благополучия и терпения в наше нелегкое время.

Нина Степановна ЧУЛЬМЯКОВА.
Березовский.

☺ Желаем крепкого здоровья Галине Семеновне Мелентьевой. Не огорчайся, родная, из-за пустяков, не унывай и знай, что мы всегда рядом. Любящие тебя

Нина Пантелеевна, Света и Вова.
Панфилово.

☺ Хочу пожелать всего самого наилучшего, что есть на Земле, моей дорогой и любимой племяннице Татьяне Корневой! Чистого тебе, Танюша, неба и душистого хлеба!

В.А. ОСИПЬЮК.
Топки.

☺ Милые мои мамочка Людмила Викторовна и сестренка Женечка, от всего сердца желаю вам хорошего весеннего настроения. Я вас очень люблю!

Оксана ЗЛОБИНА.
Малиновка.

☺ Желаем счастья, любви, здоровья и прекрасного настроения дорогим нашим сердцам людям — Анатолию Егоровичу и Александру Анатольевичу Силютиным!

СИЛЮТИНЫ, КРАМЕР, ПАШКОВЫ И ТАРАСОВЫ.
Комсомольск.

☺ Огромный привет моим однокурсницам-литфаковкам Новокузнецкого пединститута выпуска 1969 года (3-я группа), а также моей подруге Александре Степановне Каракуловой. Желаю всем доброго здоровья и удачи.

С.М.
Белово.

☺ Замечательной женщине, бывшему директору универсама-2 Маргарите Васильевне Крюковой желаем всяческих благ и большого счастья!

ПОПОВЫ, ИГНАТОВЫ.
Кемерово.

☺ От всего сердца, от всей души шлю свой привет моей сестре Галине Петровне Рыбаловой. Пусть каждый день жизни приносит тебе только радость!

Ольга.
Яя.

Дорогие и уважаемые поклонники «Конвертов счастья», приношу вам глубокие извинения за то, что от поздравлений с днями рождения вашим родным и близким остались только пожелания. Однако «Конверты счастья» — это все-таки не именинный пирог, а возможность говорить друг другу добрые слова не только по праздникам. Ищите потерянных друзей, признавайтесь в любви, передавайте приветы, просите прощения у тех, кого обидели, и вы сами тогда убедитесь, что счастья в вашей жизни станет немножечко больше. Искренне ваша

Светлана ГРИГОРЬЕВА.

конкурс

Юные выходят на круг

На землю Кузнецкую вновь приходит радужный праздник танца — традиционный Всероссийский конкурс хореографических коллективов на призы департамента культуры администрации Кемеровской области и газеты «Труд». В 31-й раз на задорное творческое соревнование собираются в Кемерове лучшие танцевальные коллективы Кузбасса и многих других регионов страны.

Как известно, по возрастной категории в конкурсе через год участвуют то детские, то взрослые коллективы. Ныне сцена предоставляется юным.

Конкурс, точнее, областной его этап, уже начался. В Березовском перед жюри предстали 18 детских танцевальных ансамблей. Далее зональные отборочные туры пройдут в Белове, Ленинске-Кузнецком, ряде других городов. В них примут участие более 60 коллективов. И только лучшие из них 26 марта на сцене кемеровского Дворца культуры шахтеров вступят в танцевальный спор за лауреатские звания областного этапа конкурса.

Заключительный концерт этого всекузбасского перепляса состоится 28 марта в Музыкальном театре Кузбасса.

А на следующий день в ДК шахтеров стартует Всероссийский конкурс. Кроме лучших кузбасских ансамблей, в нем примут участие гости из Новосибирской, Томской, Иркутской, Челябинской областей, Алтайского и Красноярского краев, республик Бурятии и Хакасии. Главные призы конкурса, звания лауреатов и дипломантов будут оспаривать коллективы, многие из которых известны далеко за пределами России.

Но ведь этот конкурс, давно и по праву завоевавший признание зрителей и специалистов, прежде всего — не борьба за награды, а праздник, великолепный праздник солнечных улыбок, радостного настроения и танцоров, и зрителей. Так было в предыдущие годы. Так наверняка будет и ныне, в 2001 году, когда впервые в новом тысячелетии выйдут на конкурсный круг мальчишки и девчонки, влюбленные в искусство танца.

Илья ЛЯХОВ.
Фото **Федора Баранова.**

к 200-летию юстиции России

Кто лучший на правовом поле?

В Управлении Минюста РФ по Кемеровской области впервые стартовали сразу три конкурса: на звание лучшего в Кузбассе подразделения судебных приставов, судебного пристава-исполнителя, пристава по ОУПДС (по обеспечению установленного порядка деятельности судов).

В конкурсах, посвященных 200-летию юстиции России, которое будет отмечаться в сентябре 2002 года, принимает участие весь личный состав службы судебных приставов.

Требования конкурсов: обеспечить своевременное, полное и грамотное в правовом отношении исполнение решений судебных, налоговых и других органов, создать здоровый морально-психологический климат в коллективах, повысить уровень специальной, боевой и физической подготовки личного состава.

Конкурсы пройдут в текущем и будущем году. Соответственно и итоги за каждый период будут подводиться отдельно. Победителям присуждаются почетные звания лучших в области: подразделения судебных приставов, судебного пристава-исполнителя, судебного пристава по ОУПДС. Подразделение награждается переходящим вымпелом, пристав-исполнитель — дипломом с занесением имени на Доску почета и в книгу лучших; три пристава по ОУПДС — грамотами и благодарственными письмами. Материальный стимул для всех — денежные премии и подарки.

Пресс-служба Управления Минюстиции РФ по Кемеровской области.

СПОРТАРЕНА

чествование

Престиж команды — города престиж

...Они входили в большой зал горадминистрации под музыку, несколько смущаясь, неузнаваемые в цивильной одежде — недавние герои кубковых баталий, хоккеисты кемеровского «Кузбасса». Встречали их аплодисментами.

Глава Кемерова Владимир Михайлов, человек обычно немногословный, поблагодарил ребят и за «бронзу» в чемпионате России, и за впервые выигранный ими Кубок страны, подчеркнув, что достижения команды в минувшем сезоне заметно приподняли престиж Кемерова, способствовали еще больше популярности любимой народом игры.

В ответном слове и Сергей Мяус, и Владимир Коровин — тренеры «Кузбасса», выразили признательность городским властям за поддержку и внимание, которые оказываются команде.

А затем В. Михайлов вручил игрокам и тренерам благодарственные письма и традиционные в таких случаях конверты.

Олег КУРОЧКИН.
Фото **Федора Баранова.**
Кемерово.

Владимир Михайлов вручает награду Владимиру Коровину.

мнение врача

Пиво: пить или не пить?

Население страны буквально шокировано выступлением главного санитарного врача Российской Федерации Геннадия Онищенко о том, что резкий рост потребления пива сокращает жизнь, особенно молодежи.

Реклама и широкое производство пива сыграли зловещую роль. Если у нас в стране выпускалось пиво «Жигулевское», «Рижское», «Бархатное», содержащее не более трех градусов спирта, то сейчас в разных видах пива количество спирта колеблется от 2 до 14 градусов, появилось множество сортов с диапазоном от 17-19 и более градусов, что особенно характерно для емкостей, достигающих более двух литров при относительно недорогой цене. Такой напиток может приобрести каждый школьник. Наравне с юношами его пьют и девушки.

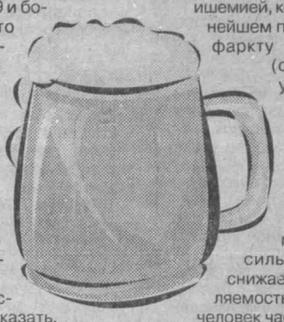

Простыми расчетами можно доказать, что один литр пива содержит от 40 до 100 граммов абсолютного алкоголя (в зависимости от сорта). А значит, человек, выпив 4-8 кружек пива, потребляет 150-300 граммов водки, это уже не шутки.

Любой человек, покупающий пиво в одной торговой точке и одной марки, отметит, что его качество по вкусу и параметрам каждый раз разное. Наиболее сомнительное пиво продается в Северной Осетии — 24, в Томской области — 17, в Кемеровской области — 9,9 процента, то есть каждая десятая бутылка пива некачественная.

Поскольку пиво употребляют в основном молодые люди, нервная система и биологические реакции которых еще не сформированы, они-то и подвергаются токсическому воздействию алкоголя. Особенно страдает печень, выполняющая множественные защитные функции — сначала увеличивается, появляется алкогольный гепатит, затем сморщивается — возникает цирроз. После этого часто развивается сахарный диабет, который трудно поддается лечению.

Юноши и подростки стараются быстрее опьянеть, чтобы почувствовать себя раскованнее, и поэтому выпивают большое количество пива. Это нагрузка на сердце: оно растягивается, утончается, а его кровоснабжение остается на прежнем уровне — появляются зоны с недостаточным питанием — ишемией, которая в дальнейшем приводит к инфаркту миокарда (омертвлению участков сердца). Увеличенное в объеме сердце называют «бычьим». Страдают легкие, появляется сильная одышка, снижается сопротивляемость организма, и человек часто подвергается простудным заболеваниям, ОРЗ, бронхитам, воспалению легких. Поступление в организм избыточного количества жидкости приводит к повышению кровяного давления, особенно в кровеносных сосудах мозга, происходит разрыв мелких кровеносных сосудов — капилляров, и возникают инсульты и паралич.

Вредному воздействию подвергаются почки. Они выделяют вредные вещества, поступающие с алкогольными напитками, и часто не справляются со своей функцией — происходит расширение почек, самоотравление.

Мы стоим у истоков большой беды, перед нами вопрос: пить пиво или не пить? По мнению большинства ученых-наркологов, употребление небольшого количества некрепкого качественного пива не является злом. Главное в этом деле — культура. Пить только по определенным поводам, нерегулярно и правильно.

Владимир ФОМИЧЕВ,
психиатр-нарколог высшей категории.

астрологический прогноз недели с 19 по 25 марта

ТЕЛЬЦЫ, задумайтесь о жизни

ОВЕН. Начало недели лучше посвятить завершению незаконченных дел и подведению итогов. Стремительность действий и воинственность взора лучше придержать до четверга, хотя вам и будет казаться, что эти качества могут здорово вам помочь. В четверг, по возможности, сократите рабочий день до разумного минимума; интуиция подскажет, как лучше закончить этот день.

ТЕЛЕЦ. Вы будете способны не только создать новые творческие идеи, вы также почувствуете, что вполне можете претворить их в жизнь, но будьте осторожнее, есть опасность переоценить свои силы.

БЛИЗНЕЦЫ. Эта неделя может способствовать вашему успеху в карьере. Не забудьте поддержать идеи начальства и не скупитесь на полезные советы сослуживцам. Если вы учитесь, не забывайте об учебе. И помните: выдержка и немногословность в определенных ситуациях могут творить чудеса.

РАК. Постарайтесь не впадать в крайности. Вы будете весьма впечатлительны и довольно обидчивы, стоит позаботиться о том, чтобы, полагая, что вас недостаточно ценят, вы не успели наговорить чего-то, за что после будет стыдно. С другой стороны, излишняя жертвенность может вызвать взрыв накопившихся эмоций, что тоже не приведет ни к чему хорошему.

ЛЕВ. Старайтесь не тратить драгоценное время впустую. Все задуманное сможет исполниться, если вы спокойно и четко будете делать свое дело. Прежде чем составлять план действий, стоит проверить надежность партнеров, можно ли на них положиться.

ДЕВА. На этой неделе вам придется проявить свою самостоятельность и рассчитывать только на свои силы. Для достижения желаемого результата необходимо учитывать интересы партнеров. Благоприятное время для заключения сделок, подписания документов. В понедельник будут легко улаживаться юридические дела. Вашу незаменимость ценят коллеги и начальство, но не позволяйте им перегружать себя работой.

ВЕСЫ. Попытки наладить отношения с коллегами по работе увенчаются успехом и помогут предотвратить затяжной конфликт. Постарайтесь не транжирить попусту силы, связи и деньги. Если вы не научитесь бережно относиться к тому, что есть, большего вы не приобретете. Нежелательно переходить на другое место работы.

СКОРПИОН. Дела на работе не вызывают особого беспокойства, но не стоит подпускать к себе лень слишком близко, иначе вы ощутите ее коварство в полном объеме. Начиная со вторника личная жизнь выходит на первый план. В конце недели наступит благоприятное время для избавления от вредных привычек.

СТРЕЛЕЦ. Если вы пытаетесь делать как лучше, а получается как всегда, это знак того, что вы не совсем хорошо понимаете, что делаете. Не распыляйтесь, поставьте себе конкретную цель и стремитесь к ее достижению. В понедельник вероятна встреча с другом, которая подарит вам новые возможности.

КОЗЕРОГ. Постарайтесь использовать благоприятное время для новых знакомств, налаживания необходимых контактов и связей. К вам своевременно придет необходимая информация, связанная с работой, постарайтесь ее не пропустить. В отношениях с близкими людьми могут возникнуть проблемы.

ВОДОЛЕЙ. Постарайтесь никого не заставлять «войти в ваше положение». Вы в состоянии решить свои проблемы сами, и начать здесь нужно с того, чтобы, по крайней мере, не создавать излишних проблем другим - сразу станет легче жить. Пора воплощать в жизнь давно взлелеянную мечту, у вас все получится.

РЫБЫ. Если вам удалось хорошо наладить текущие дела, это еще не значит, что можно расслабиться. Наоборот, теперь самое время взяться за что-нибудь более серьезное. С дальними поездками лучше повременить.

конкурс

«Картошкин чай»

Борщ вдвоем

Друзья! Борщ готовят все, но мы его варим быстро и вдвоем: в этом интерес и есть.

Решив сварить борщ, мытые овощи я кладу в глубокую чашку (5 картофелин, 1 морковь, 1 луковицу, 2-3 болгарских перца (можно без них), 1 небольшую свеклу, 300 г свежей капусты).

Беру разделочную досточку, нож, газету (для мусора от овощей), 2-литровую кастрюльку с водой наполовину, терку. Все это ставлю на поднос и иду к мужу, который смотрит телевизор. Прошу мужа (с улыбкой) помочь мне почистить и нарезать овощи. Так как я мужа от телевизора не отрываю, он всегда соглашается (отрывать мужа от телевизора нельзя!).

Сама иду в кухню, в 5-литровую кастрюлю наливаю 2 л воды. Пока вода закипит, я уже сделаю заправку для борща (на сковородку 2 ст. ложки муки, 2 ст. ложки концентрированной томатной пасты, 80-100 г растительного масла и, помешивая, быстро (минуты 3) поджариваю.

Приготавливаю 2-3 ст. ложки квашеной капусты, 2-3 лавровых листа, петрушку, укроп и др. (свежие или сухие). Через 20 минут муж приносит очищенные, порезанные овощи (морковь и свеклу он трет на терке).

В кипящую воду закладываю сразу все овощи (кроме капусты), через 10 минут туда же кладу свежую и квашеную капусту, 1/2 ст. ложки соли и томатную заправку и варю еще 10 минут. За 3 минуты до конца варки добавляю специи (лавровый лист, укроп, петрушку). Обязательно последние минуты пробую борщ несколько раз на вкус и добавляю соль, если надо, т. к. наступает момент, когда борщ делается особенно вкусным! Закрываю крышку. Борщ готов!

Накрываю стол для обеда на двоих. Обязательно на столе: чеснок, сметана, черный хлеб (кировский), молотый перец черный. Обедаем с мужем вдвоем. Жена не должна быть официанткой. Половник лежит рядом с кастрюлей. Каждый наливает борщ сам. Муж доволен, и я довольна.

Этот вегетарианский борщ недорогой, полезный, т. к. без животного жира, вкусный, а главное быстрый. Если делать борщ на мясном бульоне, то надо мясо варить накануне вечером.

Варим мы борщ часто (каждую неделю), уже много лет. Муж еще работает, а я домохозяйка сейчас. Знаю, у японцев ритуал приготовления чая, а у нас — русского борща, это наше национальное блюдо.

«Кузбасс» выписываем уже более 30 лет, это правильная, официальная, наша газета. Неплохо бы добавить немного чего-нибудь развлекательного.

С уважением
Елена Александровна АНИКИНА.
Кемерово.

сегодня

Приметы

Герасим Грачевник. Прилетает первая весенняя птица – грач. Грач прилетел – через месяц снег сойдет. Если грачи прямо на гнездо летят – дружная весна. Если грачи сели в гнезде – через три недели можно выходить на посев. Грачи играют – будет хорошая погода, стаями с криками вьются над гнездами – то сядут, то опять взволнуются – погода переменится. Если на черной кочке увидишь грача – под водой началось пробуждение. Кто на Грачевника в новые лапти обуется, у того весь день будет шея скрипеть.

В этот день родились

1856. Михаил Врубель. Это был художник, одновременно признанный и отвергаемый, ценимый и презираемый, внук прошлого, сын настоящего и отец будущего, – так считает Н. Тарабукин, автор книги о Врубеле.

1908. Борис Полевой, русский советский писатель.

1938. Рудольф Нуриев), советский, затем французский артист балета, хореограф.

События

1899. Был послан первый радиосигнал бедствия, вызывая на помощь коммерческому судну, севшему на мель в Песках Гудвина, побережье Кент Англии.

1991. Референдум о сохранении СССР как федерации равноправных республик. За сохранение СССР высказалось 112 млн. человек из 146 млн., принявших участие в референдуме, или 76 проц.

кроссворд

По горизонтали: 1. Шапочка с кисточкой. 8. Герцог, эмигрировавший в Россию, за что в Одессе ему и поставлен памятник. 9. Драгоценный камень. 10. Христианский обряд. 11. Транспорт, на котором путешествовали герои фильма «Верные друзья». 13. Несколько телепередач на одну тему. 14. Сооружение для стоянки автомашин. 16. Военнослужащий с широкими лампасами. 18. Простейший измерительный прибор и смотр поголовья пионеров. 20. Поэма М. Лермонтова. 21. Избранник народа. (Имеет все льготы). 22. Успех, который все стремятся поймать за хвост. 23. Круглое или полукруглое небольшое здание с куполом. 25. Автограф разгневанного педагога. 27. Река во Франции. 29. Среди романов нобелевского лауреата Германа Гесса не последнее место занимает «Степной ...». 30. Десятка, попавшая под сокращение штатных единиц. 31. Русский советский писатель, автор романа «Память». 34. Прозвище франкского правителя VIII в. Карла, остановившего в битве при Пуатье продвижение арабов в Европу. 35. Наука о тем, чего уже нет и не будет. 36. «На Севере диком стоит одиноко» - дерево, воспетое М.Ю. Лермонтовым.

По вертикали: 1. Без этого английского писателя не было бы агента 007. 2. Флагманский корабль экспедиции Х. Колумба носил имя «...-Мария». 3. Нездоровое оживление, но не зомбирование. 4. Зимний вид спорта. 5. Постельный паразит. 6. Братья-хоккеисты. 7. Он новый - это хорошо одетый старый. 12. Архитектурный шедевр слепых строителей: с арками и сводами, с вентиляцией и изоляцией. 13. Ефрейтор в римской армии. 15. Домик небольшого моллюска. 16. Творец бессмертной «Одиссеи». 17. Средство передвижения троих, если не считать собаки. 18. Русский мореплаватель и географ. 19. Яростное начало большого наступления. 24. Территория пешехода. 26. Проделка фокусника, основанная на обмане чувств. 27. Волокита. 28. Древние времена в искусстве. 31. «Хрен» КПСС (советский фольклор). 32. Цветок восхитительной красоты, растущий в воде. 33. Новая американская террористическая организация. Узнаешь аббревиатуру?

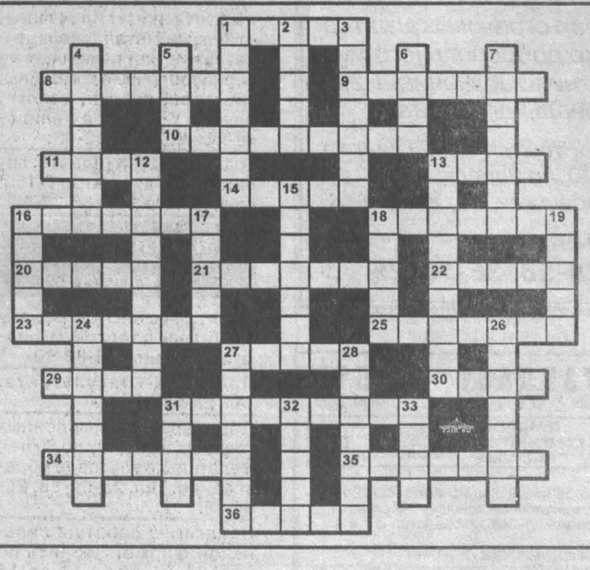

Ответы на кроссворд, опубликованный в номере за 3 марта

По горизонтали: 3. Конфуз. 5. Армада. 9. Кенгуру. 11. Кисет. 12. Грязь. 16. Цыганочка. 18. Атлас. 19. Казнь. 20. Анатом. 21. Сортир. 23. Свеча. 25. Гдлян. 27 Микроскоп. 30. Старт. 33. Памир 34. Вечерня. 35. Натиск. 36. Упадок.

По вертикали: 1 Узбек. 2. Лавры. 4. Нукер. 6. Азарт. 7. Виконт. 8. Ельцин. 10. Гарнир. 13. Выготский 14 Аккордеон 15 Саранча 17 Запруда. 22 Угодье 24 Войско. 26 Ястреб. 28 Крест. 29. Запад. 31 Ветка. 32. Ингуш.

Зам. главного редактора В. А. КАЧИН.

Газета «Кузбасс» учреждена администрацией Кемеровской области и журналистским коллективом редакции. Зарегистрирована Омской региональной инспекцией по защите свободы печати и массовой информации 27.01.94 г., свидетельство о регистрации №54.
Мнение редакции не всегда совпадает с мнением авторов.

АДРЕС РЕДАКЦИИ: 650630, г. Кемерово, пр. Октябрьский, 28.
Электронный адрес: news@knews.kuzbass.net
СПРАВКИ: по рекламе — 52-25-23; по письмам — 52-38-23; по редакции — 52-32-74.
Собственные корреспонденты: в Новокузнецке — 45-99-62, Новокузнецкое отделение рекламы — 36-77-97, Прокопьевске — 6-02-58, Ленинске-Кузнецком — 7-88-24, Мысках — 2-18-66, Яе — 2-13-67, Анжеро-Судженске 2-99-94. Телефакс 52-12-10.

Газета является участником процесса по формированию единого информационного пространства. Материалы газеты, в том числе коммерческие предложения и реклама, размещаются в системах поиска Интернет и информационных продуктах компании «Мега».

Время подписания номера в печать по графику 20.00. Сдан в печать 19.35. Объем 2 п.л. Печать высокая.

Тиражи во вторник, субботу — 30334 (индексы 51901, 31029); четверг — 54089 (индексы 51901, 31029, 31023); среду, пятницу — 26843 (индекс 51901).
Газета набрана и сверстана на компьютерном комплексе газеты «Кузбасс».
По вопросам качества печати звонить по тел. 52-03-34.
Типография издательства «Кузбасс»: 650630, г. Кемерово, пр. Октябрьский, 28. Заказ № 49.