Кемеровская областная научная библиотека Регионально-краеведческий фонд
326653

48 (22823)
16 МАРТА 2001 г.,
ПЯТНИЦА
Цена свободная.

ОБЛАСТНАЯ МАССОВАЯ ГАЗЕТА
Кузбасс
Издается с 7 января 1922 года.

И в праздник без аварий

Вчера в Белом зале администрации области состоялся торжественный прием работников жилищно-коммунального хозяйства и бытового обслуживания по случаю их профессионального праздника.

С праздником их поздравил исполняющий обязанности губернатора области Б. П. Мазикин. Он поблагодарил коммунальщиков за проявленное мужество и стойкость во время нынешних морозов. Кузбасс — единственный регион за Уралом, где обошлось без каких-либо серьезных аварий, хотя морозы доходили до 57 градусов. В. П. Мазикин вручил группе работников ЖКХ ведомственные и областные награды, а также благодарственные письма и Почетные грамоты администрации области.

Научились собирать

Впервые за все годы существования системы обязательного медицинского страхования (ОМС) в Кузбассе доходная часть бюджета территориального фонда ОМС перевыполнена.

Сборы составили миллиард 396 миллионов рублей, что превысило план на три процента. За счет средств ОМС в прошлом году зарплата медработникам системы выплачена за 14 месяцев. Кроме того, за счет этих средств увеличился объем бесплатной медицинской помощи в стационарах, дополнительное лекарственное обеспечение социально значимых заболеваний.

Паводок по плану

В городах и районах области продолжается активная подготовка к пропуску паводковых вод.

Завершается составление планов отселения жителей из зон возможного затопления в период весеннего паводка. Сейчас определяются пункты возможной временной эвакуации людей, рассматриваются вопросы организации питания в местах их пребывания, медицинского обслуживания, охраны правопорядка, обеспечения связи.

Служат России

В Чите состоялось заседание Военного совета Сибирского военного округа, на котором рассматривались итоги призыва 2000 года.

Кемеровская область признана лучшей среди сибирских регионов по итогам призывной кампании. Командующий войсками СибВО генерал-полковник Н. В. Кормильцев отметил, что в Кузбассе этот вопрос находится на особом контроле у областной администрации, администраций городов и районов.

Командование СибВО наградило А. Г. Тулеева грамотой за успешное выполнение задач по призыву граждан на военную службу.

По сообщениям пресс-службы АКО.

покупайте российское

Туфли «прогулка» и сапоги «сударушка»

Легкие сандалии и туфли из сафьяна, башмаки с бантами и пряжками и деловые полуботинки предлагала мода в разные времена. Мы и сегодня хотим иметь удобную обувь. Еще — красивую. И практичную. Областной конкурс модельеров-конструкторов обуви «Обувная фантазия-2001», организованный администрацией области и ЗАО фирмой «Темп», убедил — в Кузбассе работают талантливые мастера. Поддержать их — значит вдохнуть жизнь в предприятия легкой промышленности.

«Ностальгия по веку уходящему» и «авангард» — именно так назывались обувные коллекции, представленные участниками конкурса. Демонстрировала модели студия «Акцент» профессионального училища № 68. И удобные туфли на низком каблуке под названием «прогулка», и сапоги «сударушка» из белой кожи, отделанные декоративной тесьмой, и ботинки из джинсовой ткани в стиле «диско», и сапоги серебристого цвета с причудливым каблуком «космическая леди» напоминали прошлое и приоткрывали будущее с возможной модой третьего тысячелетия.

Оказывается, она, мода, в угоду красоте и элегантности в очередной раз приносит в жертву комфорт, предлагая шпильку или каблук, суженный книзу. После полного отсутствия декора обувь вновь будет украшаться вышивкой, бисером, ажурными вставками.

Но... Кто станет шить для нас эту обувь? Отечественная промышленность или готовый к услугам Запад? Стало быть, кто получит рабочие места и заработную плату?

Выступая перед участниками конкурса, генеральный директор киселевского обувного предприятия «СИБИТАЛ», внешний управляющий ОАО «Кузбассобувь» Татьяна Петровна Богданова с тревогой обратила внимание на то, что в последнее десятилетие по Сибири выпуск обуви снижен ... в 19 раз. 28 тысяч человек было занято в легкой промышленности области в 1990 году, на начало 2001 года осталось 6,5 тысячи человек. Из 215 миллионов пар обуви, реализованной в России в 1990 году, в России произведено 60 млн. пар. Причем оформлен через таможню ввоз только 11 миллионов пар импортной обуви.

Как говорится, комментарии излишни. По мнению директора закрытого акционерного общества фирмы «Темп» Людмилы Анатольевны Шихалевой, улучшить положение обувщиков Кузбасса может снижение банковских кредитных процентов и энерготарифов для предприятий легкой промышленности. «У нас есть творческий потенциал, специалисты — нужна программа поддержки отечественного производителя».

И даже не о выделении денежных средств, а прежде всего о создании условий, которые, похоже, зависят от властей всех уровней, вели речь участники областного конкурса модельеров-конструкторов обуви.

Обувщики имеют право быть хозяевами на собственном рынке сбыта. Ведь сворачивать обувную отрасль — все равно что рубить сук, на котором сидим.

Валентина ДМИТРИЕВА.

Фото **Юрия Юрьева.**

ИТОГИ КОНКУРСА

Первое место
Марина Зайцева (ООО «Ирон», Новокузнецк).
Галина Вендерлых (ЗАО фирма «Темп», Кемерово).

Призовые места
Ираида Денисова (ОАО«СИБИТАЛ», Киселевск).
Светлана Иваненко (ЗАО фирма «Темп», Кемерово).

Директор ЗАО фирмы «Темп» Л.А. Шихалева.

Ждет покупателей обувь.

Конкурс — это праздник.

об этом говорят

Басаев извиняется перед американцем

На веб-сайте чеченских сепаратистов «Кавказ-центр» появилось письмо Ш. Басаева, адресованное К. Глаку. Полевой командир принес Глаку извинения от имени Высшего военного меджлиса и разъяснил: узнав о должности Глака, Верховный шариатский суд решил отпустить его. Судя по дате (27 января) и тексту письма, Глак ознакомился с ним еще в плену. Там была фраза: «...единственным условием освобождения является обязательство не давать никому никакой информации, могущей нанести вред невольным похитителям».

✓ Действия албанских экстремистов в Македонии.

✓ Российский ученый В. Захаров предсказал эпидемию ящура в Великобритании.

✓ В Подмосковье арестованы сатанисты.

Аппарат С. Ястржембского комментирует: «...на самом деле известно, что ему (Глаку) была уготована судьба обезглавленных англичан и новозеландца. Только благодаря усилиям российских спецслужб Глаку удалось избежать их участи».

Глава Чечни А. Кадыров готов к решающему раунду переговоров с Р. Гелаевым и его боевиками. Он убежден: возможности переломить ситуацию у сепаратистов нет, с «умеренным» Гелаевым пора договариваться.

☆☆☆

Во второй декаде марта в России резко возросла задолженность по зарплате работникам здравоохранения. Некоторые специалисты склонны рассматривать этот факт как первый симптом бюджетного кризиса. Выплаты зарубежным кредиторам не были заложены в бюджет, но избежать их Москва не смогла. Впрочем, несколько дней назад министр финансов А. Кудрин заверил: дефицит в бюджете, связанный с платежами по долгу, возник, но не превратился в проблему долговременного характера.

☆☆☆

Российский ученый В. Захаров предсказал эпидемию ящура, охватившую сегодня Великобританию, еще два года назад. В 1991 году в Европе перестали проводить вакцинацию — это дорого. Результат налицо.

Доктор Захаров считает, что России следует в первую очередь опасаться пришествия ящура с востока. Профилактическая работа на монгольской границе уже ведется, завезено более миллиона доз вакцины.

☆☆☆

Действия албанских экстремистов в Македонии приобретают все больший масштаб. Они уже напали на второй по величине город страны, Тетово. Ранены 10 жителей города. Настоящая война идет неподалеку, близ горы Сар-Планина. Горят дома.

☆☆☆

В Подмосковье арестованы четыре молодых человека, которые принесли в жертву сатане своего ровесника. Молодой человек пропал без вести в январе прошлого года, и вскоре его тело было найдено в лесу. Задержанные, судя по всему, принадлежат к достаточно многочисленной секте сатанистов.

По сообщениям информационных агентств подготовила **Елена ПРОКОПЬЕВА** («Кузбасс»).

НА СНИМКЕ: чеченский пейзаж.

Фото **СФН.**

Наша милиция не хуже других

В ГУВД области обобщены итоги комплексной проверки, проведенной инспекцией МВД России.

Проверке подверглась деятельность 25 подразделений внутренних дел и основных милицейских служб Кузбасса за последние 5 лет. Неудовлетворительной признана работа Гурьевского и Топкинского ГРОВД, УВД Белова, противопожарной службы. Ни одного «черного шара» не получили управление по борьбе с организованной преступностью, лицензионно-разрешительный отдел, вневедомственная охрана, ППС. Чуть хуже дела у экспертов, ГИБДД, конвойной службы, информационного центра. По итогам проверки наказаны 30 милицейских руководителей различного уровня, им установлено время для устранения недостатков.

В целом же работу кузбасской милиции оценили удовлетворительно, она контролирует обстановку в области, ее руководство соответствует своим должностям. Несмотря на рост числа преступлений, удалось повысить их раскрываемость (сейчас она 82 процента). Неплохо проводятся спецоперации, внедряются новые информационные системы.

Всеволод ВЛАДИМИРОВ.

факт

Вчера кандидат в губернаторы А. Г. Тулеев провел встречу с коллективом крупнейшей в Кузбассе Кемеровской областной клинической больницы.

$ КУРС ВАЛЮТЫ (ЦЕНТРОБАНК) 16 марта 28,66 руб.

Управление Министерства Российской Федерации по налогам и сборам по Кемеровской области предупреждает:
декларирование гражданами доходов за 2000 год заканчивается 30 апреля.
Не откладывайте на завтра!

погода

МАРТ

16 марта.
Восход 07.28. Заход 19.21.
Долгота дня 10.39.
Посл. четверть 23.48.
Восход 2.51.
Заход 10.25

По прогнозу Международной космической метеослужбы, в Кемерове ясно, в субботу днем до 3, ночью до -6, в воскресенье днем до 3, ночью до -7 градусов.

По югу области ясно, в субботу днем до 4, ночью до -5, в воскресенье днем до 6, ночью до -6 градусов.

Сайт «Кузнецкий тракт» — это Кузбасс реальный и виртуальный: http://trakt.kmr.ru

доходы

От банкротства — к оздоровлению

В администрации области прошло заседание «круглого стола» на тему «Практика выхода из банкротства предприятий Кемеровской области».

В его работе приняли участие члены редколлегии всероссийского экономического журнала «ЭКО» во главе с главным редактором, доктором экономических наук С. В. Казанцевым, руководители структурных подразделений администрации области, специалисты федеральной службы по финансовому оздоровлению и банкротству по Кемеровской области, внешние управляющие предприятиями области, ученые и преподаватели кузбасских вузов.

Основная цель столь авторитетного форума — обобщить полезный опыт, накопленный в нашей области по выводу предприятий из кризисной ситуации, а также обозначить роль и место государства в этом процессе.

Открыл заседание и. о. губернатора области В. П. Мазикин. Он отметил, что в последние три года администрация области последовательно проводит экономическую политику перехода от стихии рынка к разумному государственному регулированию экономики региона.

(Окончание на 2-й стр.).

коротко

Как развивается Таштагол

Исполнение Закона Кемеровской области «Об утверждении целевой программы «Комплексное развитие города Таштагола и Таштагольского района до 2005 года» — один из вопросов, рассмотренных вчера депутатами на расширенном заседании комитета по вопросам строительства, предпринимательства, жилищно-коммунального и дорожного хозяйства.

Черномырдин отправился в путешествие

Бывший премьер В. Черномырдин отправляется в кругосветное путешествие, именуемое «Великой северной тропой». Вместе с остальными путешественниками он доедет на снегоходе до российско-норвежской границы и расстанется со спутниками. А они пройдут вдоль полярного круга по северным территориям девяти государств.

Расплата за пирамиду

Болгарский суд приговорил нашего соотечественника, ныне гражданина Канады, М. Капустина к 23 годам лишения свободы за растрату 5 миллионов долларов частных вкладчиков. Капустин создал классическую денежную пирамиду и обещал вкладчикам 240 процентов дивидендов.

«Удача-2001»

Везет же Наталье!

Вчера в редакции состоялось вручение главного приза победительнице конкурса новогодних открыток «Удача-2001» Наталье Ивановне Кочуровой, жительнице поселка Крапивинский. Розыгрыш приза — 2001 рубль — состоялся в конце января.

Наталья Ивановна — начальник отдела по назначению пенсий районного управления соцзащиты, где работает уже 32 года. Служба не из легких: по многу раз приходится поднимать документы, разубеждать пенсионеров, уверенных порой, что пенсию начислили неправильно.

Как и большинство людей, не верила Наталья Ивановна, что удача улыбнется именно ей. Хотя человек она азартный, частенько играет в различные телевизионные лото. Правда, до сих пор еще ни разу не выигрывала...Кто знает, возможно, после приза «Кузбасса» начнется пора везения?

Радость победы разделили муж Павел и сын Денис — студент второго курса исторического факультета КемГУ. Несмотря на то, что у семьи Кочуровых почти два месяца было на размышление, куда потратить деньги, вопрос до сих пор остается открытым. Может быть, накупят пряжи — для любимого занятия Натальи Ивановны. Накануне Восьмого марта своим родственникам понавязала рукавичек.

— «Кузбасс» постоянно был в нашей семье, — говорит победительница. — Его выписывали родители, а теперь вот и я ежедневно получаю свежий номер. Поверив в свою удачу, буду участвовать и в других конкурсах вашей газеты.

Наталья ЮРКЕНЬ.
Фото **Юрия Юрьева.**

Газета Кузбасс в Интернет: www.mega.kemerovo.su/kuzbass/ ● Ваша страница в Интернет на сервере Компании «Мега»
«Экономика и жизнь Кузбасса», тел. (3842) 25-32-77, тел./факс 36-62-01

доходы

От банкротства — к оздоровлению

(Окончание. Начало на 1-й стр.).

Одним из рычагов проводимой администрацией области экономической политики стало применение на практике Федерального закона «О несостоятельности (банкротстве)». Хотя механизм банкротства применялся весьма осторожно. Приходилось искать и удавалось находить конкретный подход к каждому предприятию, регулируя процедуру банкротства.

За это время остановлено падение промышленного производства. По экономическим показателям Кузбасс был признан самым динамично развивающимся регионом России. Достигнута социальная стабильность и поддержка населением политики, проводимой администрацией области.

В своем выступлении заместитель губернатора по промышленности, транспорту и связи, д. т. н. А. И. Копытов конкретно, на примере работы предприятий разных отраслей промышленности показал место администрации области в процедурах банкротства.

Например, на ОАО «ЗСМК» была принята новая схема управления, на ОАО «Азот» и «Ортон» внешними управляющими стали предложенные администрацией кандидатуры, предоставлялись гарантии органов местной и региональной власти, представители администрации входят в состав комитетов кредиторов.

Это позволило улучшить финансовое состояние многих предприятий, подписаны мировые соглашения на ОАО «Азот», ОАО «Кемеровский кондитерский комбинат» и на других. А это в свою очередь облегчает привлечение инвестиций для развития производства.

С конкретными предложениями по внесению изменений в ФЗ «О несостоятельности (банкротстве)», с учетом опыта, накопленного в Кузбассе, выступили: руководитель территориального отделения ФСФО России в Кемеровской области С. Н. Белогур, первые руководители В. А. Сафьянов (ОАО «Кемеровский кондитерский комбинат»), С. Н. Михайлов (ОАО «Кузбассэнерго»), Ю. А. Зверев (ОАО «КМК»), А. Н. Кухарчук (ОАО «Химволокно»). В своих выступлениях на конкретных примерах рассказали о проблемах, с которыми столкнулись в своей практике, как согласовывались интересы предприятия, его кредиторов, трудового коллектива, органов местной и региональной власти при восстановлении платежеспособности предприятия. Выступления наших руководителей были настолько глубоко проработанными, профессиональными и интересными, что поступило предложение от главного редактора журнала «ЭКО», д. э. н. С. В. Казанцева опубликовать их в научном сборнике Института экономики и организации промышленного производства Сибирского отделения РАН. Это позволит, используя накопленный в области опыт по восстановлению платежеспособности предприятий, избежать ошибок при введении внешнего управления на других предприятиях во всех регионах России.

Влияние банкротства банков на экономику региона было освещено в выступлениях начальника ГУ ЦБ РФ по Кемеровской области Л. П. Матковой и к. э. н., профессора Кемеровского филиала МГУК Р. Ф. Бурковой.

Не остались в стороне и представители науки. Очень конструктивно проблемы антикризисного управления прозвучали в выступлении д. э. н., профессора КемГУ В. А. Шабашева, который отметил, что несовершенство законодательства зачастую приводит к тому, что интересы государства оказываются на втором плане, зачастую внешними управляющими не решаются проблемы развития предприятия и не учитываются интересы трудового коллектива.

Выступили также д. э. н., профессор КемГУ И. Г. Степанов, д. э. н., профессор КемГУ В. А. Коноплев.

Эта тема важна и интересна не только для представителей органов власти и управления, науки, руководителей предприятий, но и для всех кузбассовцев. Об этом говорят полученные администрацией области письма граждан, в которых они делятся своими мыслями и предложениями. Очень конструктивное предложение прозвучало, например, от кемеровчанина В. Р. Тихонова.

Сергей СУББОТИН,
начальник
департамента
по доходам АКО.

юбилей

Она — за всех и все — за нее

Сорок лет назад в многолюдном жилом доме заняла часть квартирных площадей фабрика. В ту пору бытовое обслуживание выбиралось из подвалов, его начинали признавать, оно бурно росло. Одних швейных ателье в Кемерове стало более пятидесяти, в них работало более двух тысяч женщин. Вот и эта фабрика была предназначена для индивидуального пошива и ремонта одежды, чем и занималась тридцать лет.

Под напором крутых экономических перемен первыми рухнули именно эти предприятия. Ну зачем нам совершенствовать и расширять собственный пошив платьев, если их можно огромными ворохами везти из Турции или из Китая? Неважно, что швы лохматые, кривой покрой, поломанные пуговицы. Зато одуряющая яркость, правда, тоже линяющая, но это потом... А пока... Хлынули на рынок...

Надо сказать, что в советском бытовом обслуживании были немалые проблемы, были выматывающие людей порядки (точнее, беспорядки), были устаревшие технологии, было однообразие. Но как раз все это и начинало меняться. Еще бы немного... Менять начали другое — формы собственности.

Одним из мартовских решений Кемеровского горисполкома в 1991 году на базе фабрики индивидуального пошива и ремонта одежды создано арендное предприятие «Стиль». То есть государство сдало в аренду имущество. Через год «Стиль» выкупил это имущество и стал товариществом — ТОО фирма «Стиль», через семь лет — обществом — ООО фирма «Стиль».

Сегодня «Стиль» празднует свое десятилетие. Десятилетие отчаянной борьбы за жизнь, за благополучие сотрудников, за высокое качество русского платья. Сохранился ли к этому времени хотя бы десяток бывших швейных ателье в Кемерове?

Все эти годы предприятием руководит Любовь Николаевна Леонова. И ответ на многие вопросы — в ее энергичном характере, в ее преданности любимому делу, в ее мудром понимании женщин, с которыми работает: с кем 40, с кем 30, с кем 10 лет. Сплошные мартовские юбилеи: индивидуальные и общие.

Любовь Николаевна

— Выжить легче компактному предприятию, — говорит Любовь Николаевна, — у нас сейчас мини-фабрика, то есть три ателье, более восьмидесяти работающих, шьем легкую верхнюю одежду — женскую и мужскую: пальто, брюки, костюмы, даже смокинги. Продолжаем ремонтировать куртки, брюки, обновляем пальто.

— Не дороги эти услуги?

— Спасибо горсовету за понимание, отменили пятипроцентный налог с таких видов работы. Отремонтировать бывает сложнее, чем сшить новое: и тщательность требуется, и время, а стоимость, естественно, ниже...

— Кроме смокингов, что еще необычное шьете?

— Костюмы для художественной самодеятельности. Гордимся, что певица из Юрги заняла первое место на российском смотре-конкурсе в наших костюмах. У нас сейчас на выставке как раз русские народные костюмы.

— Что изменилось в вашей работе за десять лет?

— Все. Начиная с входной двери. Сделали ремонт. У нас прекрасная примерочная, есть отдельный уютный уголок для общения с художником-модельером, закройщиком. Это просто комфортная зона. Правда, до кофе еще не дошли, дойдем. Задача — культурно встретить заказчика. Когда-то был знаменит Кемеровский Дом моделей. Все идеи шли оттуда, «Кузбассшвейбыт» попал в десятку лучших в стране... Мы не растеряли те идеи. Много учимся. Наш художник-модельер Елена Мелехова не раз была в Москве у Вячеслава Зайцева, она и сейчас на учебе в Новосибирске. Прислушиваемся к советам новокузнецких специалистов. Сами проводим семинары.

— Есть перемены в качестве работы?

— Они начались с того, что появилось все необходимое: выбор материала, фурнитура, соответствующая литература, наконец, художник-модельер. В конкурсе «Лучшее платье года» заняли первое место. Мы же теперь освоили многое из того, что есть в мировой технологии. Одних клеевых тканей применяем более двадцати видов. А сколько разного рода приспособлений! На месте не приходится стоять. Тем более, что люди насытились турецким. Если раньше к нам вынуждены были идти потому, что не было выбора, то теперь идут исключительно за индивидуальностью. Каждый должен выглядеть по-своему. Отсюда и требования к качеству.

— Что значит «выжили»?

— Это значит, что 85 человек имеют работу. Это значит, что за десять лет не было ни одной задержки зарплаты. Каждый месяц для меня начинается с одного: где найти заказ? Для этого главное — связи с людьми, понимание их интересов. На всех массовых мероприятиях демонстрируем свои модели. Люди, бывает, делают открытие: «Вы живы?» А мы к тому же и налоги исправно платим. Я благодарна горсовету и горадминистрации, которые на первых порах сильно помогли нам, даже на какое-то время от налогов в местный бюджет освобождали, чтобы мы могли брать меньшую плату с заказчиков, чтобы люди шли к нам. Обладминистрация помогла с заказами в счет детских пособий, и мы развернулись, особенно в шитье платьев к выпускному балу... Я — за вмененный налог. Он исчисляется по среднему показателю и нам выгоден. Не испугала нас и работа с кассовыми аппаратами — ушли от громоздкого бухучета.

Наташа, Люся и Таня

Главное все же — люди. Не случайно и сегодня швея-надомница упорно не выходит из теневого рынка: на нее есть спрос. Откуда же взяться молодым и умелым рукам для мини-фабрики? Каждую осень приходят сюда на экскурсию девочки из училищ № 34 и 68. Есть выбор.

Вот так попала и Наташа Тарасова — из УПК № 34, что на Южном. Работает уже около двух лет. И кем? Закройщиком! Навыки ответственного дела успела перенять от опытной Людмилы Ивановны Егоровой, что ушла на пенсию. С Наташей считаются, несмотря на ее юность, потому что у нее все получается, есть увлеченность.

Жила Наташа в деревне Озерки Промышленновского района и не помнит, чтобы кто-то из ее близких увлекался шитьем, а вот ее это дело притягивало. Выучилась. Оказалась рядом с таким высококлассным специалистом, как Елена Васильевна Мелехова. Это же настоящий конструктор швейного дела. Часто советуется с нею Наташа, продолжая учиться. И жизнь ей кажется интересной, и не заботит ее общежитская прописка. «Пусть даже вернется в Озерки, откроет там свое дело, — говорит Любовь Николаевна, — начало есть».

Смеется Наташа.

В общежитии живет и Люся Станиславовна Пятница, хотя давно уже семейная, а в семье, кроме нее и мужа, сын и дочь. Тридцать пять лет проработала на одном месте и осталась без квартиры. «Так получилось», — тихо говорит. Как раз когда подошла очередь на жилье, начались в стране перемены.

Юной ученицей устроилась на фабрику Люся, помнит директора Кочегарова, матерью называет Надежду Ефимовну Гаврилову, благодарна Марии Ивановне и Татьяне Васильевне, что учили ее. Вся жизнь прошла в этом доме. Вот уже и 50 лет отметила в родном коллективе. Стала незаменимым специалистом по шитью мужских брюк. Ее и называют «брючницей». «Так получилось», — повторяет. Вот ведь и быт не устроен, и тишайшая по характеру женщина, а есть у нее свое святое, как говорят здесь, дело, и жизнь ее наполнена этим святым делом. И она благодарна за это Любови Николаевне.

Таня Петухова — скорняк, работает с мехами, модистка-шапошница. Четверть века на этом месте. «Бывает, вырван клок, ищу, где взять без ущерба для вещи», — рассказывает. В ее кропотливом деле есть, выясняется, проблемы, есть и место творчеству. На вопрос, почему удалось коллективу выжить, уверенно отвечает: «Благодаря директору».

☆☆☆

И вдруг Любовь Николаевна Леонова, присутствующая при этой беседе, такая деловая и собранная, не выдерживает: подносит к глазам носовой платок.

Непрост большой женский коллектив, непросты в нем характеры и судьбы. А вот на поверку выходит: она — за всех и все — за нее.

В семейном альбоме коллектива швей в основном отражены праздники. «Некоторым некуда больше нарядиться», — говорит Любовь Николаевна.

Таисия ШАТСКАЯ.

НА СНИМКАХ: Любовь Николаевна Леонова; технолог Любовь Павловна Борисюк готовит выставку.

Фото **Федора Баранова.**

благотворительность

Помощь людям — потребность души

Одни говорят о прибыли и коммерции, другие о социальном равенстве и защите прав обездоленных. А третьи стремятся соединить рынок и благополучие людей. Цель последних — социальное партнерство, их идеология — благотворительность, их инструмент — практика. К таким и относится оздоровительный центр «Гармония», главной целью которого является оказание практической помощи и услуг людям через благотворительную работу.

Вот только термин «благотворительная работа» в наших условиях трактуется как «бесплатная работа». Хотя в законе «О благотворительной деятельности и благотворительных организациях» благотворительной признается «бескорыстная деятельность, осуществляемая безвозмездно или на льготных условиях».

Работа оздоровительного центра осуществляется в соответствии с законом по нескольким направлениям.

«Домашняя медицинская помощь» обеспечивает врачебную работу, медсестринский уход, массаж. Сиделки ухаживают за больными и престарелыми, няни присматривают за детьми. «Альтернативная медицина» — это фитотерапия, диетотерапия, биоэнерготерапия, психология, психотерапия и многие другие традиционные и нетрадиционные методы лечения. Также работают направления «Психологическая помощь», «Правозащита», «Техническая помощь», спортивно-оздоровительный клуб «Женская самозащита». Создается народный университет, который будет вести культурно-просветительскую работу.

Оздоровительный центр работает через диспетчерскую службу (тел. 62-50-91, с 14 до 20 часов, в рабочие дни), что дает оперативность, и готов помочь людям и организациям в любых условиях: дома, на работе, в офисе центра. Благотворительная работа ведется как льготная (по социально низким ценам) для всех горожан, так и безвозмездная, при наличии благотворительных пожертвований, для социально незащищенных людей.

Центр стремится организовать благотворительную работу, привлекая средства благотворительных фондов и организаций всех форм собственности. В этом деле «Гармонию» поддерживают управление соцзащиты администрации города Кемерово, общественная организация «Инициатива».

Виктория АЛЕКСЕЕВА.

Молодые конкуренты

Повышению конкурентоспособности молодежи Кузбасса на рынке труда способствует целевая региональная программа.

Сегодня у команды менеджеров, занимающихся ее реализацией, событие — они открыли в торжественной обстановке свой офис в Кемерове.

Кроме областного центра, программа действует также в Ленинске-Кузнецком. В роли партнеров в этой программе выступают государственные, коммерческие и общественные организации. Содействие ее воплощению в Кузбассе оказывает английская компания Interplan International, работающая под руководством департамента международного развития правительства Великобритании.

По мнению разработчиков, главная цель проекта состоит в том, чтобы создать структуру, которая позволит молодым кузбассовцам вносить большой вклад в восстановление экономики области. Задача проекта в том, чтобы разработать программу молодежного предпринимательства, которая способствует увеличению занятости и созданию новых предприятий молодыми людьми (в возрасте от 19 до 30 лет) в Кемеровской области.

Движение недвижимости

По приказу министра юстиции РФ Юрия Чайки в Кузбассе началась проверка работы подразделений учреждения по государственной регистрации прав на недвижимое имущество и сделок с ним.

Эксперты из Москвы, прежде всего, обратили внимание на соблюдение правил ведения Единого государственного реестра прав на недвижимость. В 2000 году служащие учреждения выполнили более 200 тысяч регистрационных действий, внесли в госбюджет более 4,5 миллиона рублей. Московские эксперты рассмотрят также жалобы граждан и организаций на служащих, ставшие предметом рассмотрения регионального Управления Минюста, администрации области, самого министерства и решенные в судебном порядке не в пользу учреждения.

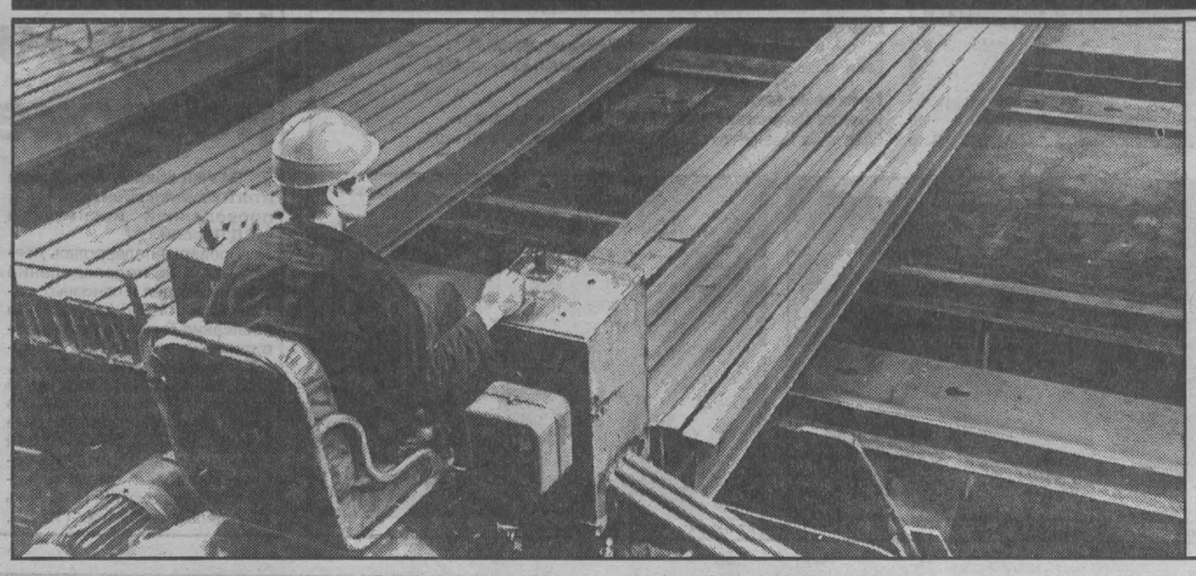

Молодость ветерана

65 лет отметил стан «500» сортопрокатного цеха Кузнецкого комбината.

За это время на стане прокатано свыше 52 млн. тонн металла. По объемам производства товарной продукции — 750 тыс. тонн в год — стан «500» уступает только рельсобалочному цеху. В 2000 году на текущие и капитальные ремонты агрегата было затрачено 16 млн. рублей.

В настоящий момент рассматривается возможность освоения нового профиля — швеллера 20, дефицит которого испытывают российские строители. На эти нужды планируется затратить 3 млн. рублей.

НА СНИМКЕ: идет кузнецкий прокат.

Фото **Анатолия Кузярина.**
Новокузнецк.

уголь-2001

Украина нам поможет

На шахте «Костромовская» начались работы по подготовке первого наклонного ствола.

... Идею заложить в Ленинске-Кузнецком новое угледобывающее предприятие в 1997 году приняло руководство компании «Ленинскуголь». Они сделали сравнительный анализ дел на рынке и пришли к выводу: на одних энергетических углях, коими богат Ленинский рудник, далеко не уедешь.

«Южкузбассуголь», располагающий коксующимся, а значит, конкурентоспособным топливом, прочно стоит на ногах в финансовом отношении, имеет перспективы технического перевооружения своих подразделений.

Имелись залежи такого угля — марки Ж — и вокруг Ленинска. Из нескольких вариантов в конце концов выбрали Никитинское месторождение с разведанной свитой пластов — 60 миллионов тонн. Треть из них выделили в первый блок и прикинули, что пласт № 19 со средней мощностью 1,7 метра можно отработать за двадцать лет, выдавая ежегодно по миллиону тонн малозольного угля. Металлургам такой уголь нужен. Стоимость его добычи обещает быть невысокой. Бизнес-план, составленный институтом «Кузбассгипрошахт», предусматривает затраты на запуск новой шахты в размере миллиарда рублей, но они достаточно быстро окупят себя.

Нелегкими были поиски инвесторов, готовых взяться за такой гуж. В итоге контрольный пакет акций достался украинскому концерну «Энерго», ставшему наряду с шахтой «Полысаевская» учредителем организованного в апреле прошлого года ЗАО «Шахта «Костромовская». На руднике и за его пределами концерн пользуется репутацией солидного, заинтересованного в развитии угольной отрасли Кузбасса партнера. Став три года назад фактическими хозяевами местной шахты «Заречная», украинцы вложили большие средства в техническое перевооружение предприятия и вывели его в число одного из лучших в области и России. А заработки у тамошних горняков такие, что на шахту не устроиться.

Основной инвестор подтверждает свою репутацию. На сегодня он уже вложил в оформление документации, начало строительства, закупку техники и оборудования около девяти миллионов рублей. Полностью оплачены лицензия на пользование недрами, стоимость земельного отвода ОПХ «Возвышенка». На нем успели отбурить семь скважин для определения будущего водопритока в выработках (а они начнут прокладываться с глубины 37 метров), условий залегания пласта. Заключены договоры на поставку для будущих наклонных стволов 180 комплектов металлокрепи, 25 из которых получены, на аренду породопогрузочной машины «Сибирь». Подрядчиком всех работ выступает единственная в области прокопьевская специализированная фирма «Шахтопроходчик».

Котлован глубиной восемь метров до устья первого ствола уже начала готовить организация «Кемеровоспецстрой». Можно сказать, она символически и дала старт рождению шахте, по-советски обещав завершить работы к празднику 8 Марта. А что, молодцы мужики!

— Расклад у нас такой, — итожит генеральный директор ЗАО Виктор Иванович Грубников. — Проходчики должны нарезать по 50 метров стволов в месяц, длина каждого составит 900 метров. Значит, к концу 2002 года отсюда пойдет первый уголь.

Радует, что «Костромовская» даст средства к существованию 650 нашим безработным или малообеспеченным землякам. Когда «озвучили» прием на работу проходчиками в ближайшем к шахте поселке Никитинский, не ожидали, насколько много желающих получить ее. Пришло более ста человек. Потому отбор ведем тщательный. К сожалению, на сегодня нерешенным остается серьезный вопрос: не подготовлена оплаченная нами проектная документация на ведение горных работ тем же институтом «Кузбассгипрошахт». Это может задержать начало строительства предприятия. А ведь договор на поставку проходческой техники, строительство электроподстанции для энергообеспечения предприятия уже заключен.

Евгений НОСЫРЕВ,
корр. «Кузбасса».
Ленинск-Кузнецкий.

деньги любят счет

Казначейство — это кассир Минфина

Федеральное казначейство призвано стеречь, сберегать государственную казну, следить за правильным ее использованием. Через него идет исполнение федерального бюджета и кассовое обслуживание областного и муниципальных бюджетов. Еще проще сказать, казначейство — это кассир. Оно учитывает доходы и расходы, контролирует их.

Работа эта сложная, многогранная и жестко централизованная. Без чего нельзя сохранить государственную копейку. Поскольку казначейству от роду не так уж много лет, а принципы и объемы его деятельности правительством все еще отрабатываются, то и задачи его усложняются, разнообразятся, растут требования к сотрудникам.

Главный источник поступлений денежных средств в бюджеты — налоги. Вот несколько цифр, показывающих, как в этом отношении сработала область в прошлом году, объединив усилия всех заинтересованных сторон, в том числе налоговых инспекции и полиции, КРУ, главного управления Центробанка и администрации области. В консолидированный бюджет области поступило 18 млрд. рублей (на 52 проц. больше, чем в 1999 г.). В федеральный бюджет область поставила 6,7 млрд. руб. — в два раза больше, чем в 1999 г. Увеличились поступления во все уровни бюджета, а наибольший рост отмечен в Междуреченске и Осинниках.

Самая существенная мера оздоровления государственных финансов — прекращение практики безденежных форм расчета с бюджетом. Практиковавшиеся ранее денежные зачеты, нарушения порядка начисления налогов лишь создавали видимость доходов и увеличивали задолженность перед федеральным бюджетом. Понятно, что сразу справиться с нарушениями невозможно. И совместно с налоговыми органами казначейством были выявлены нарушения законодательства. В органы прокуратуры передано 15 дел. Более одного миллиарда рублей (в том числе по НДС около 600 млн. рублей) все-таки пытались провести через денежные зачеты.

С 2000 года распределение доходов происходит не по отдельным указаниям или телеграммам главного федерального казначейства, а по единой инструкции, четко прописанной технологии. Кончилась практика ненормативных расходов, которыми грешили все регионы страны.

Эффективности управления средствами федерального бюджета способствует единый счет казначейства. Это позволяет сконцентрировать государственные средства в одних руках. Централизация счетов на территории области завершена.

Об исполнении федерального бюджета в минувшем году говорилось на заседании коллегии управления казначейства. Предстоит еще многое сделать, позаботиться о техническом вооружении, о разработке технологий соблюдения финансовой секретности деятельности, совершенствовать взаимоотношения с другими федеральными службами А главный федеральный инспектор по Кемеровской области В. Н. Казаков напомнил, что четкость и честность в исполнении обязанностей — это непременное условие работы.

Инна ЗОЛИНА.

позиция

Кузбасс, Чубайс и профсоюзы

В сегодняшних условиях экономические противоречия между отраслями промышленности скорее правила, чем исключения. И чем раньше они будут ликвидированы, тем быстрее будет оживать экономика Кузбасса. Своими взглядами на ситуацию в энергетике с читателями газеты делится председатель областной федерации профсоюзов Владимир СКОТНИКОВ.

Позиция федерации по оценке ситуации в энергетике всегда была открыта. Мы не скрывали ее ни от руководства "Кузбасс-энерго", ни от трудовых коллективов энергосистемы. Так, в январе текущего года в нашем обращении к президенту и правительству было подчеркнуто, что политика, осуществляемая руководством РАО "ЕЭС России", разрушает промышленный потенциал Кузбасса, лишает областных производителей конкурентоспособности и существенно подрывает потребительский бюджет всех кузбассовцев. По схеме РАО из области ежемесячно уходит более сотни миллионов рублей. При этом одновременно разрушается структура самой энергосистемы Кузбасса: растет износ основных фондов, не вводятся новые мощности.

Профсоюзы области беспокоит положение дел в энергетике, поэтому мы предлагаем подчинить функционирование РАО "ЕЭС России" целям энергетической безопасности и устойчивого роста экономики страны и региона. На наш взгляд, необходимо осмысливать любое повышение энерготарифов и поборов на нужды центра в виде абонентской платы, а освободившиеся средства направлять на техническое перевооружение энергосистем Кузбасса. Мы считаем, что формирование доходной и расходной частей бюджета энергосистемы должно быть прозрачным и понятным для кузбассовцев, поскольку потребителями ее услуг, а самое главное, плательщиками являемся все мы без исключения. А потому мы должны знать, какие затраты включаются в себестоимость продукции. Посыл, что рост энерготарифов вызван необходимостью повышения зарплаты трудящимся энергосистемы, необоснован. Мы давно знаем, что именем народа спекулируют всегда и везде. Проверяется же все достаточно легко, нужно только посмотреть, какой удельный вес в структуре себестоимости занимает зарплата трудящихся и как она меняется в зависимости от повышения тарифа.

К сожалению, все предложения профсоюзов вызвали неприятие со стороны руководства ОАО «Кузбассэнерго». В них была усмотрена, как следует из недавней публикации в одной из областных газет, пропагандистская кампания, раскручиваемая «региональным профсоюзным руководством». Статья некоего журналиста повторила все последние заявления пресс-службы "Кузбассэнерго" на тему "виноваты все, кроме нас". Профсоюзы меньше всего хотели выступать в роли обвинителей. И если их обеспокоенность о промышленных и бытовых потребителях электроэнергии называть кампанией, то как тогда оценивать "страшилки" энергетиков о том, что по Кузбассу «бродит призрак-близнец приморского энергокризиса», что у энергетиков нет денег, а угольщики поставляют на электростанции «вагоны угля наполовину со снегом и породой»? Спрашивается, а разве топ-менеджеры "Кузбассэнерго" не знают, что условия поставок оговариваются двумя сторонами и оформляются соответствующими договорами, которые предусматривают и качество товара, и сроки поставок, и порядок расчета за поставленный уголь, а также штрафные санкции за неисполнение договорных обязательств? Необъяснимое помешательство. И как результат, на борьбу с призраком предлагается "ещё вчера" повысить энерготарифы как минимум на 50 процентов.

Не совсем понятна и позиция РАО «ЕЭС России», которое своевременно не производило закупку топлива во избежание вывода из оборота значительной доли средств. Следует вполне рыночный вопрос: коль деньги были в обороте, то они должны были принести доход, а чем тогда объяснить жажду повышения энерготарифа? Чем обошлось для Кузбасса «рациональное» использование средств, поняли в лютые морозы «Кузбассразрезуголь» и «Кузбассуголь», буквально «порвавшие» технику, обеспечивая бесперебойную поставку угля на электростанции. Экономия энергетиков обернулась для них значительными убытками, которые сегодня нужно погашать за счет собственных средств.

После этого кому как не областной федерации профсоюзов, представляющей интересы трудящихся всех отраслей экономики Кузбасса, задаться вопросом о проблемах энергетики? При этом учитываются интересы всех отраслей, а не только угольщиков, как хотелось бы представить ситуацию управленцам от энергетики. Да еще под видом того, что напрочь забываются интересы трудящихся энергетики. Так, в открытую, вбивается клин между профсоюзами разных промышленных отраслей. Кстати от РАО «ЕЭС России» уже поступали предложения в коллективы о выходе организаций отраслевого профсоюза энергетиков из состава Федерации профсоюзов России, а там дело дойдет и до областной федерации профсоюзов.

А между тем интересы тружеников энергетической отрасли и РАО «ЕЭС России» смешивать не стоит. Понятия "Чубайс и Народ» абсолютно не тождественны. Разве не с этой фамилией ассоциируется разворовывание государственной собственности, закрытие шахт, развал экономики, финансовые пирамиды и все остальное, сделанное "во благо" мифических рыночных отношений? Ведь это в нашем государстве предпочли людей ломать "через колено", назвав реформы «шоковой терапией». Сегодня Чубайс открыто признает, что поголовное закрытие шахт было ошибочным решением. Кто больше всех пострадал, мы знаем, а вот о тех, кто за это ответил, новейшая история умалчивает.

Ошибки реформаторов оплачены из кармана трудящихся, мало того, при этом многие из тех, кто совершал «ошибки», извлекли максимальную выгоду, нажив для себя немалый капитал. Отсюда и вопрос: а где гарантии, что сегодняшняя политика РАО «ЕЭС России» безошибочная? Ведь многие вопросы о политике формирования цен на электроэнергию и абонентной платы остаются без ответа. К примеру, Беловская ГРЭС вырабатывает около 30 проц. электроэнергии Кузбасса. Рядом были построены Грамотеинское шахтоуправление и шахта «Инская», которые должны были обеспечивать углем электростанцию, причем технология станции была ориентирована на угли данных шахт. Поскольку шахты находятся в непосредственной близости, доставку угля можно обеспечивать «вертушкой» силами местного ПТУ, не выходя на линии МПС, что позволило бы уйти от железнодорожных тарифов. Короче говоря, топливо можно доставлять гораздо дешевле, и следуя логике, именно это должно устраивать обе стороны - угольщиков и энергетиков. Но по жизни происходит все иначе: угольщики ищут потребителей, проплачивая в первую очередь железнодорожный тариф, даже ценой задержки заработной платы, а энергетики закупают уголь на стороне по коммерческой цене. И у них душа не болит по поводу удорожания своей продукции, поскольку всю разницу все равно отнесут потребителю, на стоимость киловатчаса, и население будет оплачивать за счет своей лампочки все издержки энергосистемы. Так, например, есть решение совета директоров РАО "ЕЭС России" о покупке страховой компании за 450 тысяч долларов, рассматриваются варианты покупки известного телевизионного канала. Спрашивается, почему данные приобретения должны оплачиваться и включаться в стоимость услуг потребителей?

От доходов энергосистемы рядовые труженики отрасли жить лучше не стали, поскольку средняя заработная плата в системе не дотягивает, по последним данным, до четырех тысяч рублей. И то, к слову сказать, она была повышена по требованию профсоюза. При этом руководство энергосистемы никогда не испытывало проблем с собственной зарплатой, и ее размер просто несопоставим со средней зарплатой по отрасли. Между тем почти тридцать тысяч трудящихся энергосистемы Кузбасса связывают с ней свою судьбу на годы, и поэтому они невольно «кредитуют» свое будущее, в то время как руководство выбирает все «положенное» сегодня. Высказывая свои претензии к руководителю «Кузбассэнерго» Михайлову, прежде всего хотелось бы напомнить, что любой руководитель должен считаться с интересами региона. Заработанные в области деньги не должны полностью уходить в Москву.

Да, областная федерация профсоюзов хотела бы видеть внутри любой отрасли боевой профсоюз, способный представлять, пусть даже корпоративные интересы трудящихся. Но при этом федерация делает все, чтобы не сталкивать людей труда между собой. Нет вины шахтера перед врачом, как нет вины учителя перед энергетиком, потому что их зарплаты тоже несопоставимы.

Позиция профсоюзов не идет вразрез с законами экономики. Через рентабельную деятельность производственной сферы обеспечивается наполнение бюджетов всех уровней, которые являются дополнительным источником повышения заработной платы работникам бюджетной сферы. Именно такой принцип заложен в Кузбасском соглашении между федерацией профсоюзов, администрацией и работодателями. И на эти нужды должно тратиться сорок процентов бюджета. Только так заработная плата наших бюджетников достигнет заявленной цели - не менее семидесяти процентов от заработной платы в промышленности.

Вот почему неоправданно высокая абонентская плата областной энергосистемы Москве, а за последние полгода она выросла с 80 миллионов в месяц до 120, требует объяснения. Для сравнения можно привести цифру задолженности перед автотранспортом общего пользования, которая составила по итогам прошлого года 101 миллион рублей. То есть Кузбасс мог бы решить эту проблему ценой, сопоставимой как раз с месячной абонентской платой РАО «ЕЭС России». Недовольство политикой энергетиков высказывают и другие регионы. Вот и губернатор Хабаровского края Виктор Ишаев предложил президенту передать управление местной энергосистемой под контроль региональной власти.

Однако на все наши предложения РАО «ЕЭС России» отвечает: «Поймите и нас!». А профсоюзы как раз и хотели бы понять энергетиков и разобраться в ситуации. Во благо Её Величества экономики. И чем раньше «обиженное» профсоюзами Кузбасса РАО «ЕЭС России» пойдет навстречу, тем быстрее сгладятся противоречия. Первый посыл к диалогу мы увидели из того же ответа, в котором говорится, что «представители организаций – крупнейших потребителей энергии в Кемеровской области имели и имеют возможность участвовать в работе РЭК по подготовке и утверждению тарифов на энергию для потребителей области. Федерация профсоюзных организаций Кузбасса, по нашему мнению, также может участвовать в работе РЭК». А в качестве ответного шага областной профцентр предлагает включить в состав Региональной энергетической комиссии представителей профсоюзов ведущих отраслей Кузбасса. Чтобы научиться лучше понимать друг друга.

ПРОДУКЦИЯ ПОДЛЕЖИТ ОБЯЗАТЕЛЬНОЙ СЕРТИФИКАЦИИ

СЕДЛА • ХОМУТЫ
КОНСКАЯ УПРЯЖЬ
Томск, т. (382-2) 41-17-57

КОМПАНИЯ **Мега** ПРЕДСТАВЛЯЕТ СПЕКТР информационных услуг и продуктов для компьютера
ПРОГРАММЫ 1С: БУХГАЛТЕРИЯ
ПРАВОВАЯ КОМПЬЮТЕРНАЯ СИСТЕМА ГАРАНТ
Электронный справочник «Торгово-промышленный комплекс "Кузбасса" и региональное законодательство
Ваша информация в Интернет на сервере «Экономика и жизнь Кузбасса» и в информационных продуктах
Информационный электронный продукт — более 30000 коммерческих предложений
ЗАО Компания "Мега", тел. (384-2) 366201, 362906, 253277
http://www.mega.kemerovo.su

НОВОАПОСТОЛЬСКАЯ ЦЕРКОВЬ
18.03.01 в 14 часов состоится наше следующее богослужение в городе Кемерово. Служба проводится в помещении Дома кино «Москва».
Добро пожаловать! Мы ждем вас!

http://www.mega.kemerovo.su/klep
ВУЗ аккредитован Межгосударственным образовательным учреждением **КУЗБАССКИЙ ИНСТИТУТ ЭКОНОМИКИ И ПРАВА**
ЗНАНИЯ дают высококвалифицированные преподаватели
ДИПЛОМ установленного и государственного образца
РАБОТА престижная и высокооплачиваемая
ВЕРНЫЙ ПУТЬ К УСПЕХУ!
С 1 июня объявляем набор на дневное и заочное отделения по специальностям:
√ Юриспруденция;
√ Финансы и кредит;
√ Экономика;
√ Антикризисное управление
Зачисление в институт – по результатам тестирования. Обучение платное.
Иногородним предоставляется общежитие.
г.Кемерово, Ул.Туристическая, 27а, тел. (384-2) 31-04-26, 31-05-70
лиц. № 24-479 от 01.08.00, серия АВ, бланк, № 251098 от 19.07.99 выдано Минобр. РФ

ООО «Агентство по торговле и оценке недвижимости «Мегаполис-Амур» объявляет о проведении 16 апреля 2001 года открытого аукциона по продаже имущества, принадлежащего ОАО АКБ "Кузбасспромбанк". На аукцион выставляются:

Лот № 1 Начальная цена **5300000 руб.**

Имущественный комплекс, расположенный по адресу: Кемеровская область, г. Новокузнецк, Заводский район, территория ОАО "ЗСМК" в составе:

здание цеха, двухэтажное, с действующей линией по производству пива (оборудование импортное), пл. общ. 2643 кв. м. Год постройки – 1994.

Здание КПП, одноэтажное, кирпичное. Площадь застройки 15,9 кв. м. Год постройки – 1994.

Заявки на участие в аукционе принимаются по установленной форме, до 17 часов местного времени 13 апреля 2001 года по адресу: г. Кемерово, ул. Н. Островского, д. 12, каб. 309, ООО "Мегаполис-Амур", тел. 36-59-22.

Для участия в аукционе необходимо внесение задатка в размере 10% от начальной цены лота на р/счет ООО "Агентство по торговле и оценке недвижимости "Мегаполис-Амур" ИНН 2081013661, р/с № 40702810700020000175 в ОАО АКБ "Кузбассгольбанк" г. Кемерово к/сч 30101810100000000796, БИК 043207796 в РКЦ ГУ ЦБ г. Кемерово, БИК 043207796 или в установленном порядке в кассу Организатора торгов до 17 часов местного времени 13 апреля 2001 г.

Шаг аукциона назначает аукционист по каждому конкретному лоту.

Победителем торгов признается участник, предложивший наиболее высокую цену за объект.

Дата и время проведения аукциона – 16 апреля 2001 г. в 10 часов по адресу: г. Кемерово, ул. Н. Островского, д. 12, кабинет № 410.

ОАО "Запсибэлектромонтаж" сообщает о проведении общего годового собрания акционеров, которое состоится 26 апреля 2001 года в г. Новокузнецке в здании дирекции в 11.00 с повесткой дня:

1. Отчет о финансово-хозяйственной деятельности общества за 2000 год.
2. Отчет ревизионной комиссии.
3. Утверждение годового отчета, бухгалтерского баланса, счета прибылей и убытков.
4. О дивидендах за 2000 год.
5. Избрание наблюдательного совета.
6. Утверждение аудитора общества.

ОБЛАСТНОЙ ТЕАТР КУКОЛ ИМ. А. ГАЙДАРА. Спектакль КАК ЛИСА МЕДВЕДЯ ОБМАНЫВАЛА. Начало в 12 и 14 час.

МУЗЫКАЛЬНЫЙ ТЕАТР КУЗБАССА ИМ. А. БОБРОВА. Г. Доницетти. Комическая опера в одном действии НОЧЬ ЧУДЕСНЫХ ОБМАНОВ (КОЛОКОЛЬЧИК). Начало в 18 час.

ДОМ КИНО "МОСКВА". Большой зал. Потрясающая комедия АНГЕЛЫ ЧАРЛИ (12, 14, 20-30). Роберт Де Ниро и Бен Стиллер в искрометной комедии ЗНАКОМСТВО С РОДИТЕЛЯМИ (16, 18-30).

ООО НПФ «Агромаш»
Кормораздатчики КТУ-10 (Украина), РММ-5, триерные блоки, кормодробилки, нории, навозоуборочные транспортеры, лента норийная, зерноочистители ОВС-25 и др., решета, зернопогрузчики ЗМ-60, КПШ-6, стогометатели СНУ-550, погрузчики ПКУ-0,8, плуги, гусеницы ДТ-75, Т-4, бороны, грабли, косилки, цепи, ремни, лента ЖВН-6, подшипники, РВД, секции СМД-60, насосы НШ, распылители, плунжерные пары, гильзопоршневые группы, тисы слесарные, запчасти к тракторам, зерновым комбайнам и другой с/технике. Бартер, закупаем, берем на реализацию товары Т. Н., продукты питания.
Т. (8-383-2) 48-19-74, 48-78-63, 48-79-09.

Уважаемые кузбассовцы!
Российская почта
проводит досрочную подписку
на газету ***«Кузбасс»***
на второе полугодие 2001 года
по ценам первого полугодия
ПОЧТА РОССИИ
Досрочная подписка идет и на другие газеты и журналы
Подписку можно оформить по вашему адресу,
«до востребования»,
«до двери квартиры»,
«до рабочего кабинета».
Спешите на почту. Вызывайте почтальона на дом или в офис.

РОССИЯНСКАЯ ФЕДЕРАЦИЯ КЕМЕРОВСКАЯ ОБЛАСТЬ

ЗАКОН

О передаче в муниципальную собственность г. Междуреченска туристического комплекса «Поднебесные зубья»

Принят Советом народных депутатов Кемеровской области 21 февраля 2001 г. № 964.

Настоящий Закон принят в целях реализации законодательства Российской Федерации о разграничении государственной собственности и в соответствии с Законом Кемеровской области от 20.07.98 № 31-ОЗ «О порядке управления государственной собственностью Кемеровской области» («Кузбасс» от 31.07.98, № 139).

Статья 1. Передать в муниципальную собственность г. Междуреченска без финансирования на текущее содержание являющийся государственной собственностью Кемеровской области туристический комплекс «Поднебесные зубья», в составе которого пять приютов: «Амзас», «Алгуй», «Соболиный», «Тайже-Су», «Поднебесный» общей остаточной стоимостью по состоянию на 27 октября 2000 года 545744 рубля, расположенный в Междуреченском районе.

Статья 2. Настоящий Закон вступает в силу со дня его официального опубликования.

В.П.МАЗИКИН,
и.о.губернатора
Кемеровской области.

г. Кемерово 14 марта 2001 г № 24-ОЗ

РОССИЯНСКАЯ ФЕДЕРАЦИЯ КЕМЕРОВСКАЯ ОБЛАСТЬ

ЗАКОН

Об уполномоченном по правам ребенка при губернаторе Кемеровской области

Принят Советом народных депутатов Кемеровской области 21 февраля 2001 г. № 955.

Статья 1. Установить, что в составе администрации Кемеровской области учреждается должность уполномоченного по правам ребенка (далее – уполномоченный).

Статья 2. Финансирование деятельности уполномоченного осуществляется за счет средств областного бюджета.

Статья 3. Рекомендовать исполняющему обязанности губернатора Кемеровской области в месячный срок с момента вступления в силу настоящего Закона разработать и утвердить положение об уполномоченном по правам ребенка, а также издать иные правовые акты, необходимые для реализации настоящего Закона.

Статья 4. Настоящий Закон вступает в силу с момента его официального опубликования.

В.П.МАЗИКИН,
и.о.губернатора
Кемеровской области.

г. Кемерово 14 марта 2001 г. № 25-ОЗ

РЕШЕНИЕ №22/155-II "О Неверове С.И.".

г. Кемерово 28. 02.2001 г.

В газете "Губернские ведомости" 21.02.2001 года было опубликовано интервью зарегистрированного кандидата на должность губернатора Кемеровской области Неверова С.И. "Я человек команды"

Опубликованное интервью относится к агитационным материалам, но не содержит информации об оплате из фонда кандидата, как того требует п.6 ст.42 областного Закона "О выборах губернатора Кемеровской области".

С учетом изложенного и руководствуясь ст.24 областного Закона "О выборах губернатора Кемеровской области", избирательная комиссия Кемеровской области

РЕШИЛА:

1.Предупредить зарегистрированного кандидата на должность Губернатора Кемеровской области Неверова Сергея Ивановича о необходимости при проведении агитации строго соблюдать требования избирательного законодательства.

2.Обратить внимание редактора газеты "Губернские ведомости" и других руководителей средств массовой информации на необходимость выполнения условий проведения агитации, предусмотренных федеральным и областным избирательным законодательством.

3.Настоящее решение опубликовать в средствах массовой информации.

Е.С. РАЗЫГРАЕВ,
председатель избирательной комиссии Кемеровской области;
А.В. МАХОВА,
секретарь избирательной комиссии Кемеровской области.

РОССИЯНСКАЯ ФЕДЕРАЦИЯ КЕМЕРОВСКАЯ ОБЛАСТЬ

ЗАКОН

О бюджете Территориального фонда обязательного медицинского страхования на 2001 год

Принят Советом народных депутатов Кемеровской области 27 декабря 2000 г. № 870.

Статья 1. Утвердить бюджет Территориального фонда обязательного медицинского страхования (далее – Фонд) на 2001 год по доходам в сумме 1 781 126 тыс. рублей, по расходам в сумме 1 830 965 тыс. рублей с дефицитом бюджета 49 839 тыс. рублей.

Статья 2. Установить, что доходы бюджета Фонда на 2001 год формируются за счет следующих источников:

	(тыс. рублей)
остаток средств на начало года, включая нормированный страховой запас	10 200
страховые взносы предприятий, учреждений, организаций и прочих плательщиков	940 400
платежи из бюджета на обязательное медицинское страхование неработающего населения	829 031
доходы от использования нормированного страхового запаса (временно свободных финансовых средств)	0
прочие поступления	1 495

Статья 3. Направить в 2001 году средства бюджета Фонда на следующие цели:

	(тыс. рублей)
финансирование территориальной программы обязательного медицинского страхования, в том числе:	1 766 505
расходы страховых медицинских организаций на ведение дела	40 000
формирование нормированного страхового запаса	13 475
содержание Фонда и его филиалов	35 000
финансирование отдельных мероприятий по здравоохранению,	12 500
в том числе целевых программ:	
«Охрана материнства и детства» (приложение 1)	3 000
«Укрепление здоровья граждан старшего поколения» (приложение 2)	1 000
«Дополнительное финансирование лекарственного обеспечения социально значимых заболеваний и категорий населения» (приложение 3)	3 500
«Поддержка муниципальных лечебно-профилактических учреждений» (приложение 4)	5 000
прочие расходы - всего,	3 485
в том числе:	
компьютеризация системы обязательного медицинского страхования (приложение 5)	3 000
мероприятия по подготовке и переподготовке специалистов для системы обязательного медицинского страхования (приложение 6)	155
проведение семинаров, совещаний, конференций для специалистов системы обязательного медицинского страхования (приложение 7)	330

Статья 4. Утвердить мероприятия, направленные на покрытие дефицита бюджета Фонда согласно приложению 8.

Статья 5. Настоящий Закон вступает в силу со дня его официального опубликования.

А.М.ТУЛЕЕВ,
губернатор Кемеровской области.

г. Кемерово 22 января 2001 г.№15-ОЗ

ПРИЛОЖЕНИЕ 8
к Закону Кемеровской области «О бюджете Территориального фонда обязательного медицинского страхования на 2001 год»
от 22 января 2001 г. № 15-ОЗ.

Мероприятия, направленные на покрытие дефицита бюджета Территориального фонда обязательного медицинского страхования

	тыс.рублей
1. Привлечение субвенций Федерального фонда обязательного медицинского страхования	30 000
2. Недоимка прошлых лет от налогоплательщиков	19 839
Итого:	**49 839**

ИНФОРМАЦИЯ ДЛЯ ВАС
Тел. 52-02-10.
Все товары и услуги подлежат обязательной сертификации.

ПРОДАЮТ

Кран козловой КК-12,5; два трансформатора 1000 КРТ 10/4; длинномер с двумя телегами 6 м и 9 м; теплогенератор ТГ-1500; токарные, сверлильные, шлифовальные станки; гильотины, стеллажи металлические и сетчатые или поменяют на зерноуборочные комбайны, трактора, сеялки, веялки, плуги и т. д. Тел. в Ленинске-Кузнецком 6-42-93.

РАЗНОЕ

Бурение и ремонт скважин, ремонт и реализация новых насосов ЭЦВ. Ремонт и установка систем защиты. Лицензия В 516808 АКО. Тел. 490-238. Пейджер 62-62-62 аб. 2787.

УТЕРИ

Аттестат о среднем образовании № 135255, выданный в 1989 году школой № 83 на имя Воропаевой Жанны Викторовны, считать недействительным.

ПРИГЛАШАЮТ НА РАБОТУ

Продавца промышленных товаров, женщину до 30 лет, желательно торговое образование. Тел. 25-64-88, 25-64-89.

Предлагаю работу в серьезной фирме. Звонить по тел. 31-21-53 (с 11 до 16 час.).

ОАО «Автоагрегат» – автоэлектриков, токарей, водителя на автобус «ЛАЗ», моториста. Тел. 22-12-77.

Маркетолога на производственное предприятие до 35 лет, в/о (желательно по специальности), опыт от 3 лет, ПК. Заработная плата высокая. Тел. 25-94-11.

Менеджера по продаже металлопроката (в/о, опыт работы от 1 года, целеустремленность, самостоятельность в работе). Тел. 25-94-11.

Сторожа, мужчину 40-50 лет. Тел. 55-79-74.

Водителя с личным легковым автомобилем, с 9 до 11 час. Тел. 22-04-02.

Мужчин до 35 лет, отслуживших в ВС, с образованием не ниже среднего, на должность пожарного. Зарплата своевременно, льготы, обучение по месту работы. Тел. 22-17-59.

Электромонтажников. Тел. 25-92-67, 28-64-69.

Парикмахера-универсала. Тел. 35-31-35.

ЗАО СПК «Техника» — электрослесаря с опытом работы 5-10 лет, 4 гр. допуска до и свыше 1000 В, заработная плата до 4700 руб.; электросварщика 5-6 разрядов, опыт работы 5-10 лет, заработная плата до 4200 руб. Обращаться по адресу: г. Кемерово, ул. Терешковой, 47а. Тел.. 31-32-32.

Инженера в коммерческий отдел — женщину 27-33 лет с высшим техническим образованием. Знание ПК (Word, Excel — свободно), опыт рекламы, сбыта. Оплата: оклад 7800 + премия до 20%. Тел. 31-32-32.

В память о руководителе

Выражая скорбь и протест против трагической гибели президента Федеральной нотариальной палаты А. И. Тихенко и в память о нем, Кемеровская областная нотариальная палата сообщает гражданам и юридическим лицам, что 7 апреля 2001 года для частнопрактикующих нотариусов области объявлен рабочим днем.

Л. ЗУБРИЦКАЯ,
управделами областной нотариальной палаты.

Коллектив Кемеровской областной общественной организации физкультурно-спортивного общества профсоюзов «Россия» с прискорбием извещает о кончине ветерана профсоюзного спорта, участника Великой Отечественной войны

ШУТОВА
Леонида Никифоровича

и выражает искреннее соболезнование родным и близким покойного.

Комитет по управлению государственным имуществом Кемеровской области сообщает о проведении конкурсного отбора специализированных организаций по оценке имущества

I. Общие условия

Цель конкурсного отбора - установление круга специализированных организаций для последующего привлечения их к оценке имущества в соответствии с ФЗ "Об оценочной деятельности в РФ" от 29.07.98 № 135-ФЗ по следующим направлениям:

- для проверки правильности переоценки основных средств юридическими лицами;
- для проведения оценки и переоценки строений, помещений и сооружений, принадлежащих гражданам на праве собственности, для налогообложения;
- оценка имущества, закрепленного за государственными унитарными предприятиями и учреждениями на праве хозяйственного ведения или оперативного управления;
- оценка имущества, принадлежащего Кемеровской области;
- оценка расположенного на территории Кемеровской области имущества Российской Федерации.

Организатор конкурсного отбора - комитет по управлению государственным имуществом Кемеровской области.

II. Условия участия в конкурсе

1. К участию в конкурсе допускаются следующие юридические лица:

- срок деятельности организации в области оценки - не менее 2 (двух) лет;
- наличие в штате организации не менее трех оценщиков, имеющих документ об образовании, подтверждающий получение профессиональных знаний в области оценочной деятельности;
- наличие лицензии на осуществление деятельности в области оценки;
- отсутствие просроченной задолженности перед бюджетами всех уровней и государственными внебюджетными фондами на последнюю перед проведением конкурса отчетную дату;
- наличие страхования гражданской ответственности профессиональной деятельности на сумму не менее 10000 МРОТ.

2. Для участия в конкурсном отборе организация, претендующая на включение в перечень уполномоченных организаций - оценщиков, подает в комиссию по отбору уполномоченных организаций-оценщиков (далее - комиссия) следующие документы:

а) заявку организации на участие в конкурсном отборе;

б) заверенные в установленном порядке копии учредительных документов;

в) заверенную в установленном порядке копию лицензии организации на осуществление деятельности в области оценки;

г) заверенные в установленном порядке копии документов штатных специалистов организации, подтверждающих получение профессиональных знаний в области оценки по программе, согласованной Министерством имущественных отношений России;

д) заверенные в установленном порядке копии трудовых книжек штатных специалистов организации, имеющих документ об образовании в области оценки;

е) заверенные в установленном порядке копии договора страхования и страхового полиса;

ж) последний годовой бухгалтерский баланс организации и баланс за квартал, предшествующий дате подачи заявки, заверенные в налоговом органе;

з) иные документы, связанные с деятельностью организации-заявителя по ее желанию.

К заявке прилагается подписанная заявителем опись представленных документов (в двух экземплярах).

Заявки с прилагаемыми документами принимаются по адресу: 650099, г. Кемерово, пр. Советский, 58, каб. 632 с даты опубликования настоящего информационного сообщения до 17.00 16 апреля 2001 г.

Конкурсный отбор состоится 19 апреля 2001 г. по адресу: 650099, г. Кемерово, пр. Советский, 58.

Итоги конкурса будут опубликованы в течение 10 дней с момента подписания протокола об итогах конкурса.

При отборе специализированных организаций комиссия руководствуется критериями, указанными в разделе 2 настоящего информационного сообщения.

С дополнительной информацией заинтересованным лицам можно ознакомиться по телефону 23-39-17

Страна Сибирь

Всякая погода - благодать

По данным Сибирского гидрометинститута, уже в ближайшие 10 лет зимой в Сибири осадков будет выпадать больше, чем прежде, а летом – меньше. Но в годовой баланс осадки, выпадающие зимой, вносят меньший вклад, нежели летние, поэтому регион ждут засухи со всеми вытекающими из этого последствиями. Уже через 30-50 лет на севере Томской области можно будет выращивать озимую рожь, а на юге Новосибирской области – виноград. Вместе с тем зона сухих степей распространится от границы с Казахстаном до южных районов Новосибирской области включительно.

Тенденции к глобальному изменению климата в Сибири наблюдают уже в течение нескольких последних лет. Заключается это прежде всего в резких перепадах температур и в неустойчивости погодных явлений, характерных для определенного времени года. Зима 2000/2001 года была ярким тому примером. По данным Западно-Сибирского гидрометцентра, в Новосибирской области среднемесячная температура в октябре и ноябре была ниже климатической нормы на 2,6 градуса, в то же время декабрь был теплее на 1,1 градуса. В январе средняя температура вновь опустилась на 2,4 градуса относительно среднеклиматических показателей.

хроника юстиции

Пытались спорить...

В судебных инстанциях Кузбасса оставлены без удовлетворения две жалобы Общественной палаты Кемеровской области (сопредседатель Владимир Лебедев). Дуэль обвинений и оправданий продолжалась не один месяц.

Первую жалобу палаты на управление юстиции за предупреждение по результатам плановой проверки уставной деятельности не признал обоснованной суд Центрального района Кемерова, вторую — на сам суд Центрального района – отклонил областной суд, который решение районного суда оставил без изменения, а кассацию — без удовлетворения.

Предупреждение управления юстиции Общественной палате Кемеровской области остается в силе...

Пресс-служба Управления Минюстиции РФ по Кемеровской области.

сегодня

В этот день родились

1787. Георг Симон Ом (ум. в 1854), немецкий физик, член-корреспондент Берлинской АН. Установил основной закон электрической цепи (закон Ома).

1859. Александр ПОПОВ (ум. в 1906), физик и электротехник, изобретатель радио. Получил золотую медаль на Всемирной выставке 1900 в Париже.

1920. Михаил Абрамович ШВЕЙЦЕР, кинорежиссер («Кортик», «Воскресение», «Золотой теленок»).

1927. Владимир Михайлович КОМАРОВ (ум. в 1967), летчик-космонавт.

События

1936. С конвейера Горьковского автомобильного завода сошла первая советская легковая автомашина — лимузин марки «М-1».

1962. В СССР начата программа широкого исследования космического пространства с помощью ракет и искусственных спутников серии «Космос».

В этот день ушли

1919. Яков Михайлович СВЕРДЛОВ (род. в 1885), председатель ВЦИК.

1925. Август ВАССЕРМАН (род. в 1866), немецкий бактериолог и иммунолог. Разработал метод диагностики сифилиса.

Леонид Никифорович ШУТОВ

На 87-м году жизни, после продолжительной тяжелой болезни скончался Леонид Никифорович Шутов, ветеран Великой Отечественной войны, активный организатор физкультурного движения в Кемеровской области.

Леонид Никифорович родился в 1915 году в Анжеро-Судженске. Здесь, в родном городе, начал трудовую жизнь, отсюда ушел на фронт. Разведчик Леонид Шутов с честью прошел дорогами войны, о чем свидетельствуют многие боевые ордена и медали.

Спортом Леонид Никифорович увлекался с юных лет. После демобилизации естественным был его приход на спортивную работу. Вначале Шутов был председателем совета ДСО «Угольщик» в Анжеро-Судженске, затем в течение 10 лет возглавлял областной совет ДСО «Шахтер». Умелый организатор, человек, искренне влюбленный в физкультуру, спорт, туризм, Леонид Никифорович стремился привлечь к занятиям спортом как можно больше людей. Именно под его руководством в трудовых коллективах земли Кузнецкой воплощались в жизнь призывы: «Всей бригадой — на стадион!», «Всей семьей — на старт!» И в поход за здоровьем отправлялись тысячи наших земляков.

Леонида Никифоровича Шутова хорошо знали в Кузбассе. Он руководил оргмассовым отделом комитета по физической культуре и спорту при облисполкоме, областным советом по туризму, являлся заместителем председателя областного совета ДСО «Спартак». На всех этих должностях главным для него была забота о людях. Энергичный, волевой, преданный избранному делу, Леонид Никифорович долгие годы был в гуще физкультурно-спортивной жизни Кузбасса.

Память об этом честном прямом человеке, умелом организаторе сохранится в сердцах всех, кто его знал, кому посчастливилось работать рядом с ним.

Департамент физической культуры, спорта и туризма администрации Кемеровской области.

СПОРТАРЕНА

хоккей: высшая лига

Не состоялось покорение «Сибири»...

«Энергия» — «Сибирь» (Новосибирск) — 5:6 (1:1, 2:3, 2:2). Кемерово. 14 марта.

...Когда в начале третьего периода Ксандопуло, получив отменный пас от Сподаренко, вывел энергетиков вперед — 5:4, многочисленные зрители вздохнули облегченно: ну, наконец-то... И еще после гола хозяева четыре минуты играли в большинстве, однако пользы из этого извлечь не смогли. А вот гости в полной мере продемонстрировали умение разыгрывать «лишнего» игрока. Одно за другим удаления Гольца и Яппарова привели к двум заброшенным шайбам в ворота «Энергии» — 5:6. И хотя на исходе встречи наставник энергетиков В. Семыкин снял своего голкипера Псарева, увы, спасти игру уже было поздно...

Едва ли поражение «Энергии» следует считать случайным. «Сибирь», идущая сейчас на третьем месте, продолжает преследовать столичные «Крылья Советов» и «Спартак», даже несмотря на призрачные шансы пробиться в суперлигу. Потому-то инициативой чаще владели гости, вели в счете в течение матча, демонстрируя довольно добротный хоккей.

В первом периоде на гол Костромина хозяева ответили шайбой Митрошкина.

Во второй двадцатиминутке картина повторилась. Проход Коршкова — 1:2, дальний бросок Мажугина — 2:2. Гольц замыкает прострел Львова — 3:2, и тут же Угольников восстанавливает равновесие. А на последней минуте периода экс-энергетик Каменцев делает счет — 3:4.

А потом было обнадеживающее начало заключительного периода, когда два гола Ксандопуло вселили было надежду...

Конечно, можно сказать, что энергетикам где-то не повезло (вспомнить только, сколько выходов было у них на ворота «Сибири»!). Но везет, как говорится, сильнейшим, что и подтвердили новосибирцы.

Результаты других игр: «Химик» — «Крылья Советов» — 0:0, «Спартак» — «Кристалл» — 8:2, «Нефтяник» — «Трактор» — 3:2.

В воскресенье «Энергия» принимает нефтяников из Альметьевска.

Олег КУРОЧКИН.

увлечение

Врач, который художник

На аппаратах УЗИ, откуда больные начинают путь к возвращению здоровья, Олег Архипов работает десять лет. Заведующему отделением функциональной диагностики Центральной горбольницы по должности и призванию положено в совершенстве знать эту технику. Известность врача-диагноста среди пациентов просто завидна. На приеме у него побывало почти все население небольшого города, а многие не один раз.

Недавнее приобретение для больницы нового аппарата ультразвуковых исследований стоимостью 115 тысяч долларов позволило Олегу Геннадьевичу и его коллегам выйти на более высокий и точный уровень диагностики. Чудо-аппарат мысковские медики заказали года два назад А.Г.Тулееву, посетившему больницу, — с оборудованием и инструментарием здесь была напряженка. Тот свое обещание помочь выполнил, администрация города во главе с Ю.А.Тороповым нашла средства, которые окупаются сегодня здоровьем мысковчан.

Олег Архипов и его коллеги досконально освоили «зоркий» аппарат, к нему — очередь, обследование бесплатное. Но есть еще чему удивиться пациентам во врачебном кабинете — пейзажные полотна среди стерильной белизны. Живопись — второе после медицины увлечение Архипова. Мысковчане знают его картины по персональным выставкам. Видно, прав Олег Геннадьевич, когда говорит, что врачевание и рисование дополняют друг друга. Пациенты, многие из которых считают его семейным врачом, вполне с этим согласны.

Валерий СТЕПАНОВ.
Фото **Николая Симонова.**
Мыски.

коротко

В Санкт-Петербурге прошел чемпионат России по пауэрлифтингу.

Женская сборная нашей области заняла второе место, мужчины— третье. В личном первенстве в весовой категории до 56 кг золотую медаль завоевал Константин Павлов. В категории до 67,5 кг первым был Евгений Долгов. А Татьяна Ельцова стала обладателем золотой медали в категории до 52 кг.

КАИССА

Выпуск № 14

Ведущий рубрики Евгений ЧИРИКОВ.

Почтовый адрес: 650099, Кемерово, а/я 949.

имя

Первый балл юной новокузнечанки

Новокузнечанка Ксения Рыбенко — мастер ФИДЕ. Год назад, в 15 лет победив в международном женском турнире и оставив позади себя многоопытную Людмилу Саунину, четырехкратную чемпионку России из Екатеринбурга, она завоевала первый балл международного мастера. Тренирует ее Михаил Фенин и международный гроссмейстер Сергей Искусных.

— В двух оставшихся партиях Ксении оставалось сделать всего одну ничью до заветной нормы, что в принципе было реально, — вспоминает о турнире М. Фенин. — Поэтому наша тренерская бригада успокоилась и передала Ксению «из рук в руки» ее непосредственному наставнику – Сергею Искусных, который к тому времени приехал с чимкентского гроссмейстерского турнира. Его установка была продолжением тренерской стратегии, нацеленной на выполнение нормы балла, а это означало, что Ксения должна была устоять против мастера из Казахстана Муслимовой.

Играя белым цветом, наша шахматистка в дебюте предложила ничью, но последовал отказ. Еще десяток ходов — и снова отказ от ничьей. И только когда определился небольшой, но стойкий перевес белых, соперницы согласились на ничью.

Последняя партия была принципиальной, особенно для международного мастера Людмилы Сауниной, которая отставала от Ксении на очко и в случае победы делила с ней 1-2-е места, а по системе коэффициентов выходила на первое. Конечно, она стремилась к выигрышу. Был разыгран челябинский вариант сицилианской защиты – один из острейших дебютов. Играя черными, Ксения отбивала атаки соперницы и предложила ничью, но Саунина отказалась. В итоге, разменяв основные фигуры, в равной позиции на 31-м ходу соперницы подписали мирное соглашение. Первое место и балл международного мастера — у Ксении!

НА СНИМКЕ: за первое место награждается Ксения Рыбенко.

Фото **из архива областного шахматного клуба.**

турниры

Победой команды школы № 32 из Прокопьевска завершились областные соревнования на призы клуба «Белая ладья», проходившие в том же шахтерском городе со славными шахматными традициями. У победителей 24 очка из 35 возможных. На пол-очка от них отстали тайгинцы — сборная школы № 33. На одно очко меньше у юных прокопчан из школы № 71. Всего за призы боролись 12 команд по швейцарской системе в 7 туров.

☆ ☆ ☆

В матчах российского турнира среди вузов по системе Интернет обе кемеровские команды победили. КемГУ был сильнее Костромского государственного технологического университета — 3:2, КузГТУ обыграл Томский госуниверситет систем управления и радиоэлектроники — 4:1.

☆ ☆ ☆

Победительницей первой лиги чемпионата России среди женщин, который проходил в Серпухове, стала Татьяна Щадрина (Нижегородская область). Международный мастер из Кемерова Ольга Трофимова финишировала 14-й (6 очков из 11). Другая кемеровчанка — кандидат в мастера Диана Малина — была 19-й (5,5).

конкурс

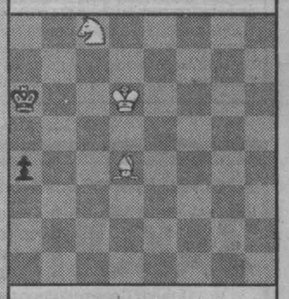

Мат в 4 хода.

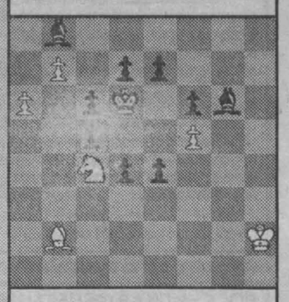

Ничья.

ЗАКОН И ПОРЯДОК

Самая обаятельная и привлекательная

Милиционеры избрали свою «Мисс ГУВД».

— Изначально мы отказались от традиционных канонов 90-60-90. Рост, вес и возраст участниц при отборе не учитывался, — говорит организатор и духовный вдохновитель конкурса Тамара Липатовна Баранова, заместитель начальника воспитательного отдела ГУВД. — Главным условием стало наличие у девушек звания офицерского либо рядового. Отборочный тур прошел также необычно, претендентки соревновались в меткости стрельбы из штатного милицейского оружия — пистолета Макарова. Потом шли соревнования по спортивной подготовке, рукопашному бою. Кому-то могут показаться странными такие условия отбора, но мы хотели наглядно показать, что женщины ГУВД носят погоны не только ради красоты В итоге в финал вышли 9 претенденток из различных служб управления. Возраст участниц — от 18 до 30 лет. В финале конкурсы спланировались таким образом, чтобы девушки могли показать и свое природное обаяние, и умение танцевать, и поэтический дар. Естественно, обязательным условием стала демонстрация кулинарного таланта.

Кстати, конкурс «Кулинарная фантазия» действительно вызвал в зрительном зале настоящую бурю эмоций. Вряд ли ранее кто-нибудь мог себе представить ДТП между тушеным кроликом и яблочной шарлоткой. Или генеральский эполет из бисквита со взбитыми сливками размером с хороший поднос. А самая юная участница Юлия Орехова из отдела связи и вовсе воспроизвела в креме весь Уголовный кодекс, «изучить» который пожелали многие. Далее по программе шел конкурс, в котором девушки демонстрировали свой талант модельеров одежды. Завершалось же все вальсом, под звуки которого кружились все претендентки на звание «Мисс ГУВД».

После недолгих споров судьи вынесли свой вердикт. Победа досталась капитану милиции Елене Авериной из информационного центра ГУВД. Она окончила математический факультет Кемеровского госуниверситета, по специальности программист. Стаж работы в милиции 8 лет.

— Отборочные туры я прошла довольно легко, так как спорт люблю с детства, регулярно занимаюсь плаванием, — говорит первая «Мисс ГУВД». — Но настоящая воля к победе появилась после первого конкурса, когда почувствовала поддержку зала. За меня болел и весь наш коллектив. По знаку зодиака я — Водолей, творческая личность. Танцы — это просто моя стихия.

Мне очень помогали сотрудницы нашего центра Людмила Байн, Светлана Малицкая и Светлана Швед. С их помощью сделаны все наряды для конкурса модельеров, рецепт блюда мы тоже придумали вместе. Рулетики из копченого мяса, каждый со своей, особенной начинкой, назвали «Милицейские будни»: ведь в нашей службе двух одинаковых дней не бывает.

Приступов звездной болезни не испытываю. Победила — и всё, хотя борьба, конечно, была жаркой.

Первый конкурс «Мисс ГУВД», несомненно, удался. Хочется верить, что он станет в ГУВД области доброй традицией. Ведь женщины, работающие в милиции, должны нести окружающим не только закон и порядок, но и любовь, нежность и красоту.

НА СНИМКАХ: «Мисс ГУВД» – капитан милиции Елена Аверина; момент конкурса.

Материалы рубрики подготовлены редакцией газеты «Кузбасс» и отделом информации ГУВД области (Н. СИДОРОВ).

криминальная хроника

Черт попутал!

В Белове обворовано административное здание ОАО ГОФ «Чертинская». Трое преступников в масках ночью проникли в помещение. Угрожая физической расправой двум престарелым сторожам, они взломали металлический сейф и похитили оттуда 510 тысяч рублей. По подозрению в совершении преступления милиция задержала троих безработных, старшему из которых 60 лет, другим вдвое меньше. Выяснилось, что в 1999 году они уже грабили квартиру. Ведётся следствие.

Головная боль

В Крапивинском районе загорелся дом. После тушения пожара в подполе был обнаружен труп 88-летней хозяйки дома. Было установлено, что её, ударив табуретом по голове, убил 28-летний безработный, ранее уже привлекавшийся к уголовной ответственности. А чтобы скрыть следы преступления, поджёг дом. Когда мужчину задержали, он сознался в совершённом преступлении.

Кровное родство

А в Заводском районе Кемерова убит 74-летний пенсионер. Труп мужчины с множественными ножевыми ранениями в область спины и шеи нашли в его квартире. В совершении преступления подозревается его 61-летний пасынок, который скрылся. Причиной убийства могли стать их личные неприязненные отношения. Сейчас принимаются меры к его задержанию.

Есть женщины в русских селеньях...

В Осинниках во время совместного распития спиртных напитков 70-летняя пенсионерка поссорилась со своим 52-летним сожителем. Топором женщина нанесла ему рубленые раны шеи и головы. От полученных увечий мужчина скончался. Ведётся следствие.

Пьедестал почета для гостей

Три года в Новокузнецке проводится международный шахматный турнир среди женщин. И постоянно его победительницами становились новокузнечанки. А вот четвертый стал исключением: места для хозяек на пьедестале почета не нашлось.

В нынешнем турнире принимали участие шахматистки России, Украины, Белоруссии, Казахстана. Россияне были представлены спортсменками Кузбасса.

На старте всех заставила поволноваться новокузнечанка Ксения Суслякова, которая обыграла своих землячек — прошлогоднюю победительницу турнира, международного мастера К. Рыбенко (Новокузнецк), мастера ФИДЕ Е. Мезенцеву (Киселевск) и самую юную участницу соревнований, 13-летнюю новокузнечанку В. Егорову. Ну а дальше победный настрой у Сусляковой пропал. Сначала она сыграла вничью с международным мастером из Узбекистана О. Парфеновой, а потом сдала партии новокузнечанкам – мастеру ФИДЕ Т.Фениной и международному мастеру Т. Сорокиной. В итоге К. Суслякова поделила 5-7-е места с К. Рыбенко и Т. Фениной.

Неудачно сложился турнир для К. Рыбенко, игравшей уж очень неровно. Неожиданный проигрыш в первом туре выбил ее из колеи. И в последующих партиях наша юная «королева» так и не смогла прийти в себя от этой неудачи.

Превосходно отыграли в этом турнире наши гости из Белоруссии И. Тетенькина, А. Сорокина и О. Парфенова. Их отличала добротная школа. Да и с шахматной стратегией и тактикой они были в ладах. Особенно в этом трио выделялась И. Тетенькина, которая дистанцию в 13 туров прошла ровно, а самое главное – без поражений. Захватив лидерство после пятого тура, член олимпийской команды Белоруссии И. Тетенькина сохранила его до конца и стала победительницей соревнований, набрав 10,5 очка.

Лучше всех из кузбасских шахматисток играла новокузнечанка, бронзовый призер чемпионата мира среди ветеранов Тамара Сорокина. Она в общем итоге уступила только гостям и стала четвертой.

Виктор МАЛЫШЕВ.

Главный редактор В. С. КЛАДЧИХИН.

Газета «Кузбасс» учреждена администрацией Кемеровской области и журналистским коллективом редакции. Зарегистрирована Омской региональной инспекцией по защите свободы печати и массовой информации 27.01.94 г., свидетельство о регистрации №54.
Мнение редакции не всегда совпадает с мнением авторов.

АДРЕС РЕДАКЦИИ: 650630, г. Кемерово, пр. Октябрьский, 28.
Электронный адрес: news@knews.kuzbass.net
СПРАВКИ: по рекламе — 52-25-23; по письмам — 52-38-23; по редакции — 52-32-74.
Собственные корреспонденты: в Новокузнецке — 45-99-62, Новокузнецкое отделение рекламы — 36-77-97, Прокопьевске — 6-02-58, Ленинске-Кузнецком — 7-88-24, Мысках — 2-18-66, Яе — 2-13-67, Анжеро-Судженске 2-99-94. Телефакс 52-12-10.

Газета является участником процесса по формированию единого информационного пространства. Материалы газеты, в том числе коммерческие предложения и реклама, размещаются в системах поиска Интернет и информационных продуктах компании «Мега».

Время подписания номера в печать по графику 20.00. Сдан в печать 19.35. Объем 2 п.л. Печать высокая.

Тиражи во вторник, субботу — 30334 (индексы 51901, 31029); четверг — 54089 (индексы 51901, 31029, 31023); среду, пятницу — 26843 (индекс 51901).
Газета набрана и сверстана на компьютерном комплексе газеты «Кузбасс».
По вопросам качества печати звонить по тел. 52-03-34.
Типография издательства «Кузбасс»: 650630, г. Кемерово, пр. Октябрьский, 28. Заказ № 48.