36 (22811)
23 ФЕВРАЛЯ 2001 г.,
ПЯТНИЦА
Цена свободная.

525685

ОБЛАСТНАЯ МАССОВАЯ ГАЗЕТА

Кузбасс

Издается
с 7 января 1922 года.

сегодня — День защитников Отечества

Примите поздравления

Уважаемые кузбассовцы! 23 февраля мы отмечаем День защитников Отечества. Этот праздник по праву считают своим не только воины сегодняшних российских Вооруженных Сил, но и все солдаты и офицеры, которые в разное время отстояли боевую вахту по защите нашей страны, выполнили гражданский долг перед Родиной.

На территории Кемеровской области находится два соединения постоянной боевой готовности: это 74-я отдельная гвардейская ордена Суворова 2-й степени Звенигородско-Берлинская мотострелковая бригада и 41-я отдельная бригада внутренних войск МВД РФ. Это современные, хорошо подготовленные части, которые доказали высокий уровень своего военного мастерства в ходе операций в Чеченской республике.

В адрес администрации области поступают благодарственные письма и грамоты от Министерства обороны РФ, от начальника Генерального штаба Вооруженных Сил РФ, от командования наших войск на Северном Кавказе, где отмечаются доблесть и мужество воинов Кузбасса. Более 700 наших земляков удостоены боевых наград.

Отправляя наших воинов в Чечню, мы обеспечиваем их практически всем — топливом, продовольствием, обувью и одеждой, медикаментами и средствами связи.

Не оставляем без поддержки и семьи наших ребят. Областная администрация уже полтора года шефствует над семьями военнослужащих 74-й мотострелковой дивизии, выполняющих свой долг в горячих точках. Выдаем продуктовые наборы, осенью бесплатно обеспечиваем овощами.

Мы продолжаем оказывать шефскую помощь трем заставам Забайкальского военного округа. Начиная с 1997 года отправили пограничникам более 20 тысяч тонн угля, бытовую технику, стройматериалы на общую сумму свыше 20 миллионов рублей.

Ежеквартально по 50 тысяч рублей область перечисляет на поддержку личного состава и ремонтные работы атомной подводной лодки «Кузбасс». А в 2000 году подводникам перечислено 500 тысяч рублей.

Решаем вопросы социальной защиты наших военнослужащих. В прошлом году военным, в том числе находящимся в отставке и запасе, было выделено 60 квартир и 46 сертификатов на приобретение жилья. Более 300 бывших военнослужащих и членов их семей трудоустроены.

Важнейшая наша задача — чтобы уходящие из Кузбасса в армию юноши достойно отслужили Родине и вернулись домой сильными, здоровыми, возмужавшими. С этой целью администрация области вышла с инициативой на министра обороны РФ, чтобы наши ребята служили на территории Кемеровской области и в именных частях, которые носят имя «Кузбасс». Готовить их к службе будем тоже у нас в области, в наших школах РОСТО. Это — лучший способ бороться с дедовщиной в армии. Ведь тогда будем знать, как идет служба у кузбасских солдат, и матери будут спокойнее за судьбу своих сыновей.

Особая наша забота — это ветераны Великой Отечественной войны, чей высокий воинский и человеческий подвиг навсегда останется высшим образцом героизма, стойкости и любви к Родине. Поправить свое здоровье ветераны и труженики тыла могут в губернском госпитале и его филиалах во всех городах области, а также в областных санаториях «Лебяжье», «Топаз» и в здравницах Белокурихи. Система губернских «Оптик» и аптек обеспечивает старшее поколение бесплатными очками и лекарствами. Все наши ветераны получают кузбасскую пенсию и пожизненно — ежемесячные продуктовые наборы. По льготным ценам могут они приобретать продукты на губернских рынках и горючее на бензозаправках.

Поздравляем с праздником всех защитников Отечества — ветеранов Великой Отечественной войны, офицеров и солдат, которые несут боевое дежурство в наши дни, личные составы воинских подразделений, которые размещаются у нас в области, всех, кто отслужил срочную службу в рядах армии и флота! Желаем вам здоровья, мужества и успехов во славу Российской Армии, на благо нашей Родины и Кузбасса. Благополучия, мира и добра вашим родным и близким!

В. МАЗИКИН,
и. о. губернатора.
Г. ДЮДЯЕВ,
председатель облсовета.
В. КАЗАКОВ,
главный федеральный инспектор.

Дорогие воины и ветераны-сибиряки!

Сердечно поздравляю вас с Днем защитников Отечества!

Для многих поколений россиян этот поистине всенародный праздник является олицетворением славы русского оружия, храбрости и чести воинов, отдавших свои жизни за свободу и независимость нашей Родины.

На протяжении всей истории российский народ самоотверженно и мужественно вставал на защиту своей Отчизны.

Судьба нашей страны всегда была теснейшим образом связана с судьбой армии. От отцов к сыновьям передаются славные боевые традиции защитников Отечества.

Я горжусь тем, что воины-сибиряки всегда были и остаются надеждой и опорой государства, образцом воинского мастерства, отваги и доблести.

От всей души искренне желаю вам крепкого здоровья, семейного счастья и благополучия, мира и добра.

С глубоким уважением
Л. ДРАЧЕВСКИЙ,
полномочный представитель Президента Российской Федерации в Сибирском федеральном округе.

Служу Отечеству – России

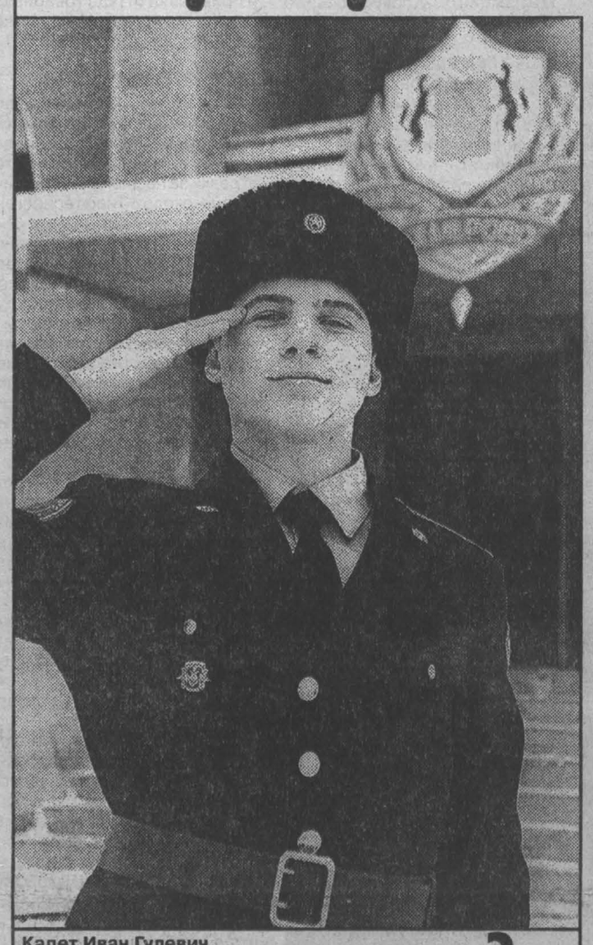

Кадет Иван Гулевич.
Фото **Федора Баранова.** 2 стр.

Илья ЛЯХОВ.

Угрюмости
старшинского таланта,
Железной суете
тревог ночных,
Великой педагогике
сержанта
Земной поклон
от вечных рядовых.
Уверен:
служба —
дело не простое,
Она — не блеск,
не смотр, не парад...
Но если я
и впрямь чего-то стою,
То в этом
взвод стрелковый
виноват.
Ребята,
чьи обветренные лица,
суровые и добрые глаза,
Наверное, всю жизнь
мне будут сниться,
Ведь мне без них
давно никак нельзя.
Кто выдумал:
все нипочем солдату,
Бросай на снег,
испытывай огнем —
под гимнастеркой
мускулы, что латы,
Не мерзнет он,
не мокнет под дождем...
Вранье!
Мы до печенок
промерзали,
Периной был
соломенный матрац,
Противогазы
к лицам прикипали,
Устало ноги
трамбовали плац.
Пусть не было войны,
но был упорным
Учебный бой
в пороховом дыму.
Мы в мерзлый грунт
лопаткою саперной
Врубались,
познавая, что к чему.
В атаку поднимались
взвод за взводом,
Сталь касок
колотилась о виски...
Чтоб служба вдруг
не показалась медом,
Труба звала
в ночные марш-броски...
Но мы — служили.
Понимали — надо.
От рядового
и до комполка...
Когда сейчас
встречаю я солдата,
Невольно
к шапке тянется рука.

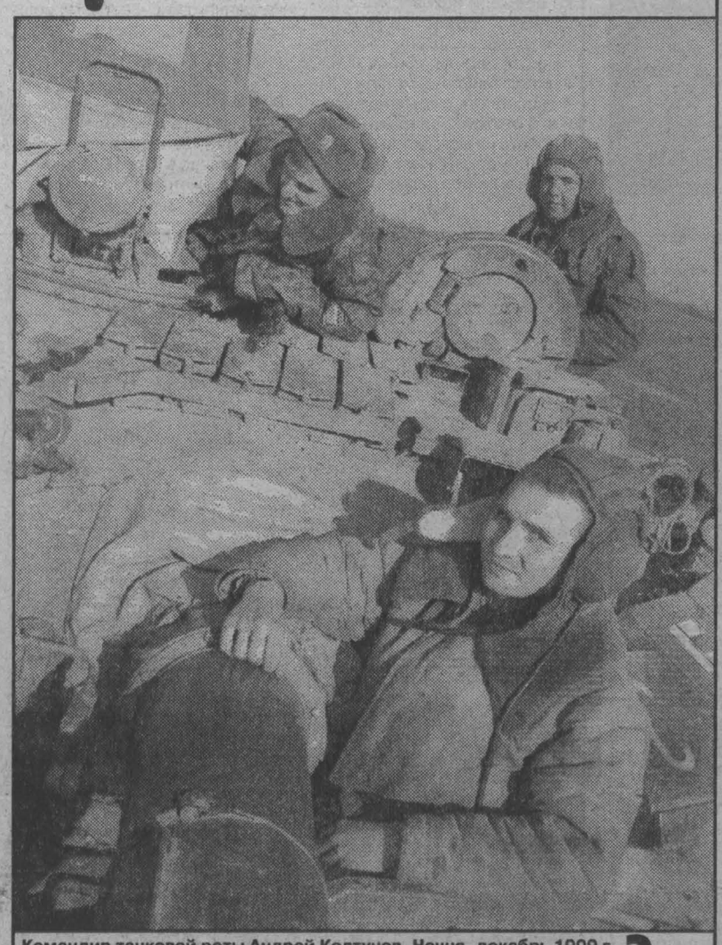

Командир танковой роты Андрей Колтунов. Чечня, декабрь 1999 г.
Фото **Дмитрия Толковцева.** 2 стр.

Нефть в реке

Вчера в Анжеро-Судженске состоялось выездное заседание президиума коллегии администрации Кемеровской области, на котором рассмотрены меры по ликвидации последствий утечки в реку нефтесодержащей жидкости с обогатительной фабрики «Березовская» (владелец фабрики АО «Кокс») 12 февраля.

Вел заседание исполняющий обязанности губернатора В. П. Мазикин.

Подробности читайте в завтрашнем номере.

☆☆☆

Вчера в связи со сложной ситуацией в Анжеро-Судженске А. Г. Тулеев воспользовался своим правом члена Совета Федерации и провел ряд телефонных переговоров с ответственными работниками Министерства по делам ГО и ЧС.

Достигнута договоренность о прибытии в Кузбасс специалистов министерства для проведения консультаций по устранению аварии.

Прижились кубки на Запсибе

Вчера в культурном центре Запсиба в торжественной обстановке сквозной смене № 4 управления железнодорожного транспорта ОАО «ЗСМК» вручены свидетельство, переходящий и памятный кубки за первое место в престижном трудовом соперничестве по итогам работы в четвертом квартале 2000 года.

Таким образом, уже пятый квартал подряд железнодорожники Западно-Сибирского металлургического комбината признаны победителями в трудовом соревновании единых диспетчерских смен Кузбасского отделения Западно-Сибирской железной дороги, ОАО «ЗСМК», ОАО «КМК» и горнорудных предприятий Кузбасса.

факт

Вчера через филиалы АКБ «Кузбассугольбанк» началась выплата до пяти тысяч рублей по пенсионным вкладам вкладчикам НПФ «Стимул-фонд».

актуально

Техника без опасности

Вчера в администрации области состоялось областное совещание представителей угольных компаний, предприятий и организаций Кузбасса.

На совещании, в котором принял участие заместитель губернатора В. Н. Катриченко, речь шла о состоянии охраны труда, техники безопасности и противоаварийной защиты на предприятиях угольной отрасли Кузбасса.

Отмечено, что в прошлом году в угольной промышленности области было травмировано более 3,5 тысячи человек, из них 78 человек погибло.

Особенно сложное положение с производственным травматизмом сложилось в Прокопьевско-Киселевском районе, где 37 процентов всех несчастных случаев со смертельным исходом.

Основными причинами аварий и травматизма, по мнению специалистов, стало не только неудовлетворительное техническое состояние оборудования, но и нарушения трудовой дисциплины, неудовлетворительная организация проведения опасных видов работ.

Участники совещания наметили мероприятия для снижения уровня производственного травматизма и аварийности на угольных предприятиях Кузбасса.

обращение

Думай о народе, депутат!

Член Совета Федерации РФ А. Г. Тулеев обратился к депутатам Государственной думы, которые намерены рассмотреть поправки к законопроекту, разрешающему ввоз в Россию отработанного ядерного топлива из-за рубежа.

Месяц назад, говорится в обращении, в английском Селлафилде, полигоне по переработке радиоактивных отходов, едва не случилась катастрофа. Там из-за накопившихся газов готово было взлететь на воздух две тысячи тонн радионуклидной смеси. Опоздай аварийные службы на несколько часов — случилось бы неизбежное. Но мир не узнал, что стоял на пороге ядерного ада. В редких газетах проскочили коротенькие сообщения, на которые мало кто обратил внимание.

Уважаемые депутаты, когда вы будете принимать решение, вспомните, что вы — избранники народа и должны отражать волю народа. Осенью прошлого года в избирательные комиссии 62 регионов России было сдано 2,5 миллиона подписей (на миллион больше, чем требует закон) за проведение референдума по вопросу о запрещении ввоза и захоронения на территории России радиоактивных отходов из-за границы. Опрос общественного мнения, проведенный РОМИР, показал, что 93,5 процента россиян выступают против ввоза в Россию радиоактивных материалов. Это ли не воля народа?

За ввоз и переработку отработанного ядерного топлива нам обещают 20 миллиардов долларов. Деньги нужны. Но вопрос не в деньгах как таковых, а в их цене для всех нас. Какой ценой, каким долларовым эквивалентом можно измерить здоровье и жизнь россиян, наших детей, родившихся и тех, кому не приведи Господь, предстоит появиться на свет и существовать в стране, превратившейся в радиоактивную помойку?

Уважаемые депутаты, подумайте об этом, когда будете голосовать, вспомните свои семьи, своих детей, не допустите, чтобы они оказались жертвами радиоактивной чумы.

в честь праздника

В области заканчивается месячник, посвященный Дню защитников Отечества.

✓В школах, средних учебных заведениях и вузах области прошли встречи с ветеранами Великой Отечественной войны, воинами-интернационалистами, принимавшими участие в локальных войнах и вооруженных конфликтах. К празднику представители органов социальной защиты и комитетов ветеранов войн, ученики и студенты посетят в больницах и домах престарелых ветеранов ВОВ и воинов-интернационалистов.

✓В областном краеведческом музее открыта новая выставка — «Летчики Кузбасса в годы войны», здесь же пройдет серия мероприятий, посвященных военным событиям.

✓Сегодня состоится возложение цветов к памятнику воинам-кузбассовцам, погибшим в годы Великой Отечественной войны, и областное торжественное собрание в Музыкальном театре Кузбасса.

хоккей с мячом

Хоть вспять и повернули «Енисей»...

Фото **Федора Баранова.**

«Кузбасс» — «Енисей» (Красноярск) — 4:3 (2:1).
Кемерово. Стадион «Химик». 22 февраля. 1/2 финала плей-офф.
Судья А. Маркелов (Калуга).
Штрафное время: «Кузбасс» — 20 мин., «Енисей» — 25 мин.
Голы: «Кузбасс» — Большаков (10), Тарасов (23, 50), Сыраев (82); «Енисей» — Ломанов (15), Максимов (49), Щеглов (63).

Озабоченным покидал поле после матча наставник «Кузбасса» Сергей Мяус. И понять его можно: да, наконец-то в этом сезоне его подопечные обыграли «Енисей», однако минимальный перевес перед ответной встречей в Красноярске не сулил ничего хорошего...

А ведь как здорово все начиналось! Кемеровчане с первых минут прижали гостей к воротам, и очередной свободный завершился тем, что Большаков добил мяч, отскочивший от вратаря красноярцев, — 1:0. Тут бы и развить «Кузбассу» успех. Но этот вихрь — Ломанов-младший, «обокрав» защитников, легко расправился со Стародидом, голкипером кемеровчан. Это был единственный контрвыпад гостей, игравших боязливо, от обороны. И тогда Тарасов (опять-таки после розыгрыша свободного и с той же точки) наказал нерасчетливо вышедшего из ворот Баландина. Казалось, все: комплекс «Енисея» нашими хоккеистами преодолен. Однако, увы, игра постепенно выровнялась, и концовка первого тайма была уже за гостями, подавшими кряду три опасных угловых.

А после перерыва «Кузбасс» предстал неузнаваемым, донельзя осторожным, суетливым в обороне. Кончилось это тем, что в безобидной ситуации кто-то из наших защитников выложил мяч прямо на клюшку Максимову, и капитан красноярцев без проблем «разобрался» с нашим вратарем. Правда, тут же «Кузбассу» удалась быстрая атака с участием Мясоедова и Васильева, и Тарасов пробил точно — 3:2.

Естественно, соперники после этого встрепенулись. И как ни пытались прессинговать их хозяева, удар Щеглова с углового достиг цели — 3:3.

И все-таки кемеровчане сумели повернуть «Енисей» вспять. За восемь минут до финального свистка Васильев вывел в прорыв Сыраева, и тот, лихо раскрутив двоих соперников, нанес разящий удар — 4:3. А на исходе матча вратарь «Енисея» ликвидировал слалом Тарасова по правому флангу...

Как бы пригодился этот несостоявшийся гол перед воскресной игрой в Красноярске!

Олег КУРОЧКИН.

коротко

Землю — крестьянам

Открывая заседание Госсовета, посвященное земельному вопросу, российский президент предложил раз и навсегда закрепить право на землю за теми, кто ею пользуется. Регионы же, считает глава государства, должны получить максимум свободы в пределах федерального рамочного закона о земле (вплоть до моратория на куплю-продажу земли).

К 1 марта будет подготовлен проект Земельного кодекса, до конца года — закон об обороте сельхозугодий. До конца будущего года — проведена инвентаризация и составлен реестр федеральных, региональных и муниципальных земель.

Патриотизм входит в моду

Правительство России приняло программу патриотического воспитания граждан. Речь идет о создании военно-патриотических, культурно-исторических и других клубов, проведении дней и месячников защитника Отечества, возрождении военно-спортивных игр и походов.

КУРС ВАЛЮТЫ (ЦЕНТРОБАНК)
$ 23 февраля
28,61 руб.

По вопросам налогообложения и фактам нарушения налогового законодательства, а также незаконного производства и оборота алкогольной продукции звоните на «телефон доверия» управления Министерства по налогам и сборам в Кемерове **36-12-57.**

погода

ФЕВРАЛЬ

23 февраля.
Восход 08.24. Заход 18.35.
Долгота дня 10.11.

Новолуние 23 февраля.
Восход 08.55.
Заход 18.30.

По прогнозу Международной космической метеослужбы, в Кемерове в субботу снег, днем до -7, ночью до -9, в воскресенье ясно, днем до -5, ночью до -10 градусов.

По югу области в субботу снег, днем до -4, ночью до -13, в воскресенье ясно, днем до -5, ночью до -9 градусов.

Сайт «Кузнецкий тракт» — это Кузбасс реальный и виртуальный: http://trakt.kmr.ru

Газета Кузбасс в Интернет: *www.mega.kemerovo.su/kuzbass/*

Ваша страница в Интернет на сервере Компании «Мега»
«Экономика и жизнь Кузбасса», тел. (3842) 25-32-77, тел./факс 36-62-01

Служу Отечеству – России

былое

9000 километров войны

Сталинград, Орловско-Курская дуга, Украина, Молдавия, Румыния, Венгрия, Югославия, Австрия... Такой длинный и тяжелый, но славный боевой путь прошел 18-й Краснознаменный орденов Суворова и Кутузова Знаменско-Будапештский танковый корпус. И вместе с ним - механик-водитель "тридцатьчетверки" Яков Михайлович ВОРОНКОВ.

Настоящее боевое крещение Яков Михайлович получил под Прохоровкой. Это здесь, у небольшого поселка в Белгородской области, 12 июля 1943 года произошло самое крупное танковое сражение не только Курской битвы, но и всей Великой Отечественной войны. В ходе боя экипаж «Т-34», на котором был Яков, уничтожил два бронетранспортера, противотанковое орудие, сбил самоходно-артиллерийскую установку. За тот бой Яков Михайлович был удостоен ордена Славы 3-й степени. Затем был награжден орденом Отечественной войны 1-й степени, многими боевыми медалями. Был ранен, дважды контужен.

О том суровом времени много других воспоминаний.

- При освобождении Кривого Рога, прорвав оборону противника, боевые машины ворвались в город и проникли глубоко в тыл врага, - вспоминает Яков Михайлович. - Но пехоте, следовавшей за ними, не удалось отбить фашистов, и шесть танков оказались в окружении.

- Выбирайтесь сами, - посоветовали им из штаба по рации.

На незнакомый город опустилась ночь. Пока танкисты решали, что им предпринять, к ним подошла восемнадцатилетняя девушка - Клава Заболотная.

- Я выведу вас из города, - твердо заявила она и тут же слезно попросила: - Возьмите меня с собой, сил больше нет...

Что-то в облике девушки подсказало солдатам, что ей можно доверять, и они согласились. Клаву посадили на головной танк. Продвигались они по слабо освещенным городским улочкам, мимо каких-то заброшенных складов, несколько раз вступали в короткую перестрелку с врагом, но уже к утру город остался позади, и воины соединились с основным составом своей 110-й танковой бригады. А Клава осталась в части и прошла с ними до конца войны.

Как-то во время боев под Знаменкой наступило небольшое затишье. Во время этой короткой передышки танкисты отдыхали. Но недолго длилась тишина. Неожиданно налетели "мессершмитты", началась бомбежка. Солдаты бросились врассыпную: кто скрылся в ближайшем лесочке, а Яков Михайлович с двумя товарищами заскочили в погреб на окраине села. Каково же было их удивление, когда там они обнаружили трех немецких солдат и рацию. Немцы от неожиданности оторопели, впрочем, танкисты сначала тоже немного растерялись, но быстро пришли в себя и после небольшой потасовки взяли радистов в плен.

Когда закончился бой за село Хижинцы, что на Украине, радостные жители вышли встречать своих освободителей. Староста села тогда всех солдат-победителей переписал поименно. Яков Михайлович и не предполагал, что через 30 лет после окончания войны получит письмо из этого села от юных следопытов. Завязалась у них дружеская переписка. Приятно осознавать, что люди с глубоким уважением и любовью относятся к своим героям, не забывают свою историю и стремятся познать ее еще лучше.

По возвращении с фронта он - машинист локомотивного депо станции Топки, где отработал 43 года. За мирные заслуги награжден орденом Ленина, медалями "За доблестный труд", "За трудовую доблесть". За слаженную поставку грузов на целину - медалью "За освоение целинных земель". Есть у него 16 Почетных грамот, 58 поощрений занесено в его трудовую книжку.

Татьяна БЕЛОУСОВА.

передовая

Ветры Кавказских гор

Почти за полтора года боев на Северном Кавказе 74-я отдельная гвардейская ордена Суворова 2-й степени Звенигородско-Берлинская мотострелковая бригада потеряла 90 человек погибшими и 178 ранеными.

Встреча на войне

С бойцами 74-й я встретился в декабре 1999 года в Чечне. К тому времени войска практически без боев уже заняли Аргун, с самой высокой точки которого в армейскую оптику хорошо просматривались очертания нефтяных вышек в предместьях Грозного, и неуклонно продвигались в его сторону, проводя зачистку окрестных селений. На одной из таких операций я и столкнулся с земляками, которые обеспечивали оцепление района, внутри которого действовали внутренние войска, ОМОНы и СОБРы. Юргинцы уже прошли с боями Терский хребет. С бронетехникой и тремя с половиной тысячами человек личного состава бригада считалась наиболее мощным кулаком Восточной группировки федеральных сил.

К сожалению, из-за нехватки времени поговорить с ребятами и тогдашним комбригом удалось лишь наспех: хотя зачистка почти закончилась, здесь с минуты на минуту ждали вертолета с командующим и его свитой. Задержаться же я просто не мог: скоро начинались сумерки, с наступлением которых любое передвижение по дорогам республики категорически запрещалось, а на следующее утро из Моздока у меня был борт домой. Потому выпив предложенного кофейку из походного офицерского термоса, я сделал несколько снимков на память — и запрыгнул в кузов облепленного жирной грязью мощного «Урала»...

Оборонная инициатива

...Вместе в майором Магомедом Курбановым, исполняющим сейчас в Юрге обязанности замкомандира бригады по воспитательной работе, мы сидим в одной из комнат гарнизонного дома офицеров, временно превращенного в штаб. Разговор постоянно прерывается то телефонными звонками, то какими-то неугомонными посетителями. Майор Курбанов лишь месяца два, как вернулся «оттуда». Награжден орденом «За военные заслуги».

На войне оказался по своей воле. К началу так называемой второй чеченской кампании он уже уволился из юргинской бригады и жил с семьей в Новосибирске. Работал начальником охраны, готовился в судебные приставы. Когда летом 99-го боевики вторглись в Дагестан, Курбанов, сам родом из тех мест, решил защищать землю своих предков с оружием в руках.

Возвратился в Юргу, стал проситься в район боевых действий. Согласен был ехать туда контрактником. А получилось, что снова стал кадровым офицером и уже через три дня вместе со своей бригадой эшелоном отправился в сторону Дагестана.

— Когда шли через Терский хребет, поначалу особого сопротивления боевиков не было: так, отдельные стычки. Основные бои начались позже, в конце октября. После одного из них младшего сержанта Кузнецова из Омска командование представило к званию Героя России. Тогда группа наших столкнулась с отрядом боевиков, завязалась перестрелка. Кузнецов не растерялся, занял выгодную позицию и прикрывал оттуда товарищей пулеметным огнем. Чем спас немало человеческих жизней...

Дорогами боев

Потом были Гудермес, участие в зачистках сел Октябрьское, Новая Жизнь, Курчалой. Неподалеку от селения Афтуры мотострелки за несколько дней уничтожили около 80 нефтеперегонных мини-заводов...

В горах, в районе Серженьюрта, заняли позиции напротив баз подготовки боевиков Хаттаба. Раньше все вокруг считалось курортной зоной с множеством летних детских лагерей и санаториев. Во времена Масхадова здесь появилось немало укрепленных чеченских блокпостов и застав, сюда не пускали даже местных. Пелена секретности породила слухи о том, что эту чеченскую местность якобы даже продали Иордании, откуда родом Хаттаб... Поначалу боевики пытались штурмовать позиции наших. Но после ряда неудачных вылазок их воинственный настрой стал постепенно угасать. Потом, спрятав оружие, они и вовсе куда-то ушли. Скорее всего многие из них попросту растворились среди местного населения...

Март 2000-го, Аргунское ущелье. Тяжелые бронированные машины вминали под себя вековые камни. Техника, не приспособленная к горной войне, штурмовала непроходимые ранее высоты. Зоной ответственности юргинцев стал Шатойский район. Внешне там казалось спокойнее: многие села разбиты, людей почти нет, наши войска уже прошли. На деле минуты спокойствия были лишь видимыми, малейшая неосторожность или забывчивость порой оказывалась гибельной. О том же, что враг где-то совсем рядом, свидетельствовали нападения из-за угла, обстрелы и тайники с оружием, которые то и дело находили. В могиле боевика на высокогорном кладбище, например, хранилось столько стрелкового оружия и боеприпасов, что они почти полностью заняли кузов «КамАЗа»...

Сейчас юргинские мотострелки находятся в горах Ножай-Юртовского района, около селения Дарго. Совсем рядом — вотчина Шамиля Басаева — Ведено. Чуть выше стоят десантники. В горах еще немало боевиков, которые по каким-то причинам не спустились в более гостеприимные зимой долины. Где-то здесь же может скрываться и Масхадов, переговоры которого с полевыми командирами перехватывали юргинцы. К сожалению, достоверно засечь его местонахождение так и не удалось...

Близость дома

Сейчас на постоянных квартирах бригады в Юрге, кроме офицерских семей, остались лишь те, кто поддерживает жизнеспособность военного городка, чистит снег, дежурит по кухне, несет караульную службу, охраняет склады, стрелковый полигон и другие почему-то считающиеся до сих пор секретными объекты. Не забывают и про боевую подготовку. Словом, обыкновенный тыловой гарнизон со всеми вытекающими отсюда последствиями.

Сколько еще будет воевать бригада в Чечне, точно пока неизвестно. Поначалу срок возвращения определяли концом прошлого года, потом — весной нынешнего. Однако будь так, о скором возвращении наших домой здесь бы уже знали. Потому в Юрге, столь далекой и в то же время столь близкой от войны, пока живут лишь скупыми весточками от своих родных из невидимой отсюда Чечни. О них здесь помнят, их здесь ждут.

Дмитрий ТОЛКОВЦЕВ,
спец. корр. «Кузбасса».

НА СНИМКЕ: механик-водитель Александр Лаптев из Забайкалья. Чечня, район села Октябрьское. Декабрь 1999 г.

Фото **автора.**

Юрга.

факт

За годы Великой Отечественной войны в действующую армию из Кузбасса была направлена 331 тысяча человек, 100 тысяч из них погибли или пропали без вести.

смена

Такая работа – Родину защищать!

Когда видишь подтянутых курсантов филиала Санкт-Петербургского военного университета, все понятно. Люди идут сознательно к выбранной профессии. А что тянет сюда пацанов в том самом возрасте, когда военная дисциплина не самое главное, но самое сложное в 16-летней жизни? Что тянет их сюда, в кадетский корпус, созданный при филиале в 1998 году? Хотя назвать кадетов пацанами как-то несерьезно. В этом мы с фотокором Федором Барановым убеждаемся сразу.

Открываем дверь контрольно-пропускного пункта № 1 и — навстречу поднимается ...Трудно сразу сказать, кто: для курсанта слишком молод, для подростка — серьезен. Юный военный — вот, пожалуй, это точнее.

– Кадет Иван Гулевич!

И рука в приветствии — к виску. Пока мы шли с новым знакомым к корпусу, узнали о нем немало. Иван — кемеровчанин, учился в экономической гимназии № 17. Поступать сюда решил сам.

– Хочу, чтобы в нашей семье были офицеры.

– Зачем?

– Хорошая работа — Родину защищать.

Ну что возразить на это? Слова сказаны так просто и с такой уверенностью, что и впрямь возражать ни к чему. Тем более, когда слышишь их от человека, названного Иваном в честь деда-фронтовика.

Иван — первокурсник. Самое, говорит, тяжелое, к дисциплине привыкать. Не у всех сразу и получается. Из 90 новичков трое написали рапорт — не смогли адаптироваться. А что надо, чтоб получилось, спрашиваем. Надо — себя перебороть, отвечает.

Путь от КПП до дверей кадетского корпуса не в несколько шагов. Мы одеты по-зимнему. На нашем знакомом шинели нет, только китель. Холодно? Уже нет, говорит, привык. Ежедневная утренняя трехкилометровая пробежка по территории филиала плюс зарядка дают себя знать. А учиться? И учиться непросто. Прежняя подготовка помогает, Иван занимался в хорошей школе. Но здесь, считает, уровень подготовки выше. Хотя предметы почти все те же, что в школе. Только вот изучение мировой художественной культуры добавилось. Хореография? Это уже на втором курсе.

В комнатах у кадетов — чистота и образцовый порядок. На аккуратно застеленных кроватях (их по 4-5 в комнате) ровненько сложена камуфляжная форма. Вот здесь, кивает на стенд Иван, фотографии лучших спортсменов. А напротив — стенгазета. Привычно глянув в низ газетного листа, видим фамилию редактора ...— и здесь все по правилам. Но мы отвлеклись. Нам надо спешить в учебный класс. Накануне Дня защитников Отечества к кадетам приглашены ветераны. Тихонько заходим в один из классов. Здесь второкурсники. На появление незнакомых людей реагируют лишь боковым зрением — воспитание! Ветеран Нина Николаевна Мальгота — защитница блокадного Ленинграда. 18 парней внимательнейшим образом слушают очевидицу тех страшных событий. 125 граммов хлеба... Умершие от голода ленинградцы, которых собирает под утро машина... Пискаревское кладбище... Доходит ли до них, выросших под тем же солнцем, на той же земле, но в другие времена?

— Доходит, — уверена Нина Николаевна, отвечая на вопрос после беседы с кадетами. — По глазам вижу. Внимательные очень. Смотрю на них и думаю — смена-то какая! Одно время страшно было: неужели совсем нас не поймут молодые-то? А теперь страха нет — все они понимают. Есть, кому Родину защищать.

А что эти парни сами-то скажут? Алексей Губин считает:

— Такие встречи интересны. Больше узнаем о военной истории, слыша рассказ человека, который во всем этом сам участвовал, своими глазами все видел, иначе воспринимаем, чем по учебникам.

— Я профессию военного не случайно выбрал, — рассуждает Дмитрий Миразимов, специально приехавший из Казахстана в Кемерово для поступления в кадетский корпус. — А иначе зачем было сюда поступать. После окончания думаю пойти в Орловское училище связи, потом в Академию правительственной связи. Готовлюсь к этому заранее. У меня дядя — военный, начальник МЧС, подполковник Ковальчук. А здесь после гражданки нелегко. Но мы все воспитываем свой характер: четкий распорядок дня, дисциплина. Не хочешь, а нужно. Хочешь, но не справляешься, — друзья помогут, офицеры тоже. Поставил цель — надо ее достигнуть.

Достигнут. И будет у них работа — Родину защищать.

Татьяна КРАСНОСЕЛЬСКАЯ.

НА СНИМКАХ: будущему офицеру нужно многое знать; в тренажерном зале; защитница блокадного Ленинграда Н.Н.Мальгота среди кадетов.

Фото **Федора Баранова.**

откровенно

Золотой наш запас

Николай ВОЛКОВ, депутат областного Совета, полковник.

– Много чего было за 32 года службы. Но расскажу о том, как я «золото» обнаружил. Есть такое дело — переподготовка военных запаса. Отношение к этому у всех не ахти. Ну, что там, соберутся неповоротливые мужики с толстыми животами, только к штатской жизни и приспособленные. Но вот году этак в 86-м довелось участвовать в таком мероприятии. Было это в районе Бийска. Март. Ночью мороз до 25-30, днем — слякоть. «Партизаны» – так называют тех, кого на переподготовку призывают, среди них томичи и кузбассовцы были, — мало чем от других отличались. Но в деле замечательными мужиками оказались: и под открытым небом ночевали, и костры развести умели, и обустроиться по-хозяйски, что в армии тоже не последнее дело. А главное — техника. Днем развезет так, что машины по «брюхо» в грязно-снежном месиве. Я долго в Закавказье служил, там такого нет, поэтому здесь иногда казалось — ну, невозможно машинам пройти. Проходили! И БТРы, и мотопехота. Я тогда впервые понял — вот он, золотой наш запас, вот эти самые мужики! Случись что — не подведут.

ракурс

Девчата учатся стрелять

Девушки, которых вы видите на снимке — будущие лейтенанты-артиллеристы. Студентки третьего курса шахтостроительного факультета Олеся Шевелева и Олеся Кропотова учатся на факультете военной подготовки КузГТУ. Год назад прошли они строгий отбор, ведь чтобы попасть сюда, одного желания мало — нужен определенный проходной балл.

Мои собеседницы не жалеют о своем выборе:

— Да, изучать устройство и характеристики орудия сложновато. Но ничего, разбираемся. Никакого особого отношения к себе со стороны преподавателей не чувствуем. Для них мы в первую очередь курсанты, а лишь потом — девушки.

Олеся Кропотова пришла сюда потому, что хочет доказать — и женщины могут быть сильными. Папа у нее — ефрейтор, и к выбору дочери отнесся с уважением и гордостью. Похоже, Олесе военная дисциплина пришлась по душе – возможно, после университета она будет поступать в высшую школу милиции.

Олеся Шевелева учится, как говорится, «про запас», так как сомневается, что после окончания вуза найдет работу по специальности (горное строительство): «Офицерское звание даст мне уверенность в будущем». В прошлом году Олеся чуть было не ушла с военки — никак не давался один зачет. Спасибо другу — поддержал, убедил, что справится. И — получилось.

С сегодняшним праздником девчат еще ни разу не поздравляли. Рановато — только года через полтора присвоят нынешним третьекурсникам звание лейтенанта. Преподаватели факультета верят — достойны будут девушки офицерской чести, ведь уже сейчас они старательнее ребят.

Наталья ЮРКЕНЬ.

НА СНИМКЕ: Олеся Шевелева и Олеся Кропотова рядом с противотанковой пушкой МТ-12

Фото **Федора Баранова.**

годы боевые

От Воронежа до Праги по дорогам фронтовым

303-я стрелковая Верхнеднепровская Краснознаменная дивизия сибиряков-кузбассовцев. В годы Великой Отечественной это соединение прошло славный героический путь.
Наши земляки внесли достойный вклад в победу над врагом. Многие из них не вернулись домой с полей сражений. Все дальше и дальше уходит в прошлое светлый победный май 45-го.
Все меньше их рядом с нами — людей, с боями шагавших по огневым дорогам. Молодое поколение не имеет права не знать о подвигах своих дедов и прадедов, о том, какой ценой завоевана мирная жизнь.
Сегодня, в День защитников Отечества, газета публикует рассказ ветерана войны, воина славной 303-й дивизии Петра Васильевича Потапова о фронтовом пути его родного соединения. Это — строки Истории. За сухими цифрами, сдержанными фразами — боевые судьбы, тяжкие испытания тысяч людей. Тысяч наших земляков — защитников Отечества. Вспомним сегодня о них.

В соответствии с приказом Ставки Верховного Главного командования Красной Армии с 3 декабря 1941 года по 17 апреля 1942 года в Кузбассе была сформирована 303-я стрелковая дивизия.

Штаб дивизии, 845-й стрелковый полк — в г. Кемерово; 849-й стрелковый полк — в г. Топки; 847-й стрелковый полк — в г. Гурьевске; 844-й артиллерийский полк — в г. Ленинске-Кузнецком. В составе дивизии были сформированы: 346-й противотанковый дивизион, 561-й саперный батальон, учебный батальон, 701-й батальон связи, 117-й минометный дивизион, 365-я разведрота, авторота, 374-я химрота, 309-й медсанбат, 736-я противотанковая рота, 900-й дивизионный ветеринарный лазарет, 435-я полевая хлебопекарня.

Дивизия формировалась под командованием полковника Льва Ивановича Остроухова, комиссара — старшего батальонного комиссара Федора Кузьмича Федорова, начальника штаба дивизии Константина Степановича Федоровского.

— В течение зимы 1941-1942 годов продолжалось формирование дивизии личным составом за счет призывников 1922-1923-го и других годов рождения из городов и сел Кузбасса, других областей Сибири. Командный состав поступал из военных училищ и возвращающихся из госпиталей командиров, получивших ранения в первые месяцы войны.

Всю зиму в воинских частях и подразделениях дивизии шла напряженная работа по боевой и политической подготовке личного состава. Боевая подготовка проводилась по 12-14 часов ежедневно.

В начале лета 1942 года враг, пользуясь отсутствием второго фронта, имея немало преимуществ в живой силе и технике, прорвался к Сталинграду и Воронежу.

303-я дивизия в срочном порядке была переброшена железнодорожным транспортом в прифронтовую зону. Выгрузившись на станции Липецк после 120-километрового марша, дивизия 19 июля 1942 года прибыла в район города Воронежа в состав 60-й армии Воронежского фронта и с ходу вступила в бой.

Решительно наступая, воины земли Кузнецкой, преодолевая упорное сопротивление превосходящих сил противника, в первый же день сумели на отдельных участках прорвать оборону противника и продвинуться вперед. Ожесточенные кровопролитные бои завязались на улицах города. Фашисты, пользуясь защитой каменных стен города, вели шквальный артиллерийский, минометный и пулеметный огонь, бросали в контратаки пехоту, танки, сопровождаемые авиацией.

В этом бою за Воронеж смертью храбрых погиб всеми любимый командир дивизии полковник Лев Иванович Остроухов. В тяжелые минуты то здесь, то там появлялся он на переднем крае. В самый разгар боя Остроухов с передовой группой ворвался в город и руководил уличным боем. Враг, засевший на чердаке дома, сразил автоматной очередью нашего комдива. Это была тяжелая утрата дивизии.

Командование принял начальник штаба подполковник Константин Степанович Федоровский.

Дивизия с честью выполнила свою первую боевую задачу — остановила противника. Сибиряки насмерть стали у стен Воронежа.

Четыре дня и ночи шла незатихающая яростная битва, часто переходившая в рукопашные схватки. Воины дивизии проявили массовый героизм. Здесь 20 июля парторг седьмой роты 849-го стрелкового полка Михаил Петрович Абызов совершил бессмертный подвиг — закрыл своей грудью амбразуру вражеского дзота. 26 июля погиб замечательный командир 844-го артполка подполковник Александр Васильевич Ощепков.

180 дней воины дивизии вели кровопролитные бои, сковывая большое количество фашистских войск, нанося им серьезные потери в живой силе и технике. Многие бойцы и командиры смертью храбрых пали у стен Воронежа.

8 августа 1942 года на участке фронта 303-й стрелковой дивизии гитлеровцы бросили в бой большое количество танков, бронетранспортеров и пехоты. В том бою погиб смертью героя комиссар 847-го стрелкового полка, батальонный комиссар Иванов и многие другие. Но и на этот раз фашистам не удалось достичь успеха. Прорвавшиеся танки и пехота противника уничтожались артиллерийским и пулеметным огнем наших войск.

Январь 1943 года. Дивизия в составе войск Воронежского фронта, прорвав оборону противника, успешно продвинулась с боями вперед, прошла более 400 километров, освобождая сотни населенных пунктов на Воронежской, Белгородской и Курской земле. Такие города, как Воронеж, Старый Оскол, Обоянь и другие. Штурмом брали Обоянь, вокруг — отступившие немцы на месте деревень оставили одни пепелища.

Бойцы и командиры дивизии мужественно сражались за каждую деревню. Никогда не забыть отваги, проявленной легендарной героиней — Зиной Туснолобовой и многими другими воинами 303-й. За проявленное мужество и героизм в боях за Воронеж, освобождение городов и сел Курской и Орловской областей многие воины дивизии были награждены высокими правительственными наградами. Орден Ленина и Звезду Героя получила Зина Туснолобова...

В ночь на 7 марта 1943 года полки дивизии заняли оборону на подступах к Харькову с запада, в районе города Старый Люботин. 8 марта у Старого Люботина немцы начали наступление большими силами танков, мотомеханизированных и артиллерийских частей. Но наши бойцы не дрогнули, завязался смертельный бой. В течение пяти дней воины-кузбассовцы стойко удерживали занимаемые рубежи.

Так, наводчик шестой батареи 844-го артполка Михаил Корнаков до последнего снаряда вел прицельный огонь по наступающим танкам и пехоте. А когда орудие умолкло, фашисты окружили его, пытаясь взять в плен, но Корнаков из последних сил бросил противотанковую гранату, уничтожив свою пушку, более десятка гитлеровцев и погиб сам, пал смертью героя. Командир огневого взвода пятой батареи 844-го артполка Сергей Разин в боях в районе г. Люботин 8-9 марта уничтожил 11 танков, 21 автомашину с автоматчиками и военными грузами, пять орудий, десятки вражеских солдат и офицеров. 13 марта в районе села Песочин отважный артиллерист Разин уничтожил 9 автомашин с автоматчиками, подбил три танка, подавил огонь четырех орудий противника.

За проявленный героизм в этих боях артиллеристам 844-го артполка Сергею Степановичу Разину и Михаилу Севастьяновичу Корнакову было посмертно присвоено звание Героя Советского Союза. Прославленный снайпер 849-го стрелкового полка Иван Филиппович Абдулов во время жаркого боя у г. Люботин, отважно сражаясь с прорвавшимися танками противника, подорвал два танка противотанковыми гранатами и сам погиб смертью храбрых. И ему звание Героя присвоено посмертно.

Пять суток дивизия удерживала занимаемые рубежи на подступах к Харькову. Однако немецкие войска прорвали оборону севернее Харькова и отрезали путь отхода дивизии. Прорвав кольцо противника, с тяжелыми боями дивизия вышла из окружения и заняла оборону по восточному берегу Северного Донца в районе Печенеги и Салтова.

За проявленные в боях за Харьков мужество и стойкость личному составу соединения Верховный Главнокомандующий объявил благодарность.

С марта по август 1943 года дивизия вела оборонительные бои на Северном Донце в районе Старого Салтова, пополнилась личным составом, вооружением и боеприпасами. 9 августа 1943 года, форсировав Северный Донец, дивизия перешла в наступление. Вновь начались тяжелые, кровопролитные бои юго-западнее Харькова.

При форсировании Северного Донца погибли заместитель командира дивизии подполковник Федор Степанович Тверитинов, командир 844-го артполка, Герой Советского Союза, майор Александр Федорович Кшенский. Пал в бою и подполковник Павел Степанович Желтов, который командовал 844-м артполком с сентября 1942 года, а в июле 1943 года был выдвинут командующим артиллерией 19-й дивизии, воевавшей по соседству с нашей.

В бою за Константиновку фашисты предприняли несколько контратак, пытаясь войти в тыл 845-го стрелкового полка, но на их пути встал отважный пулеметчик Григорий Посохов, который проявил железную выдержку и смекалку, подпуская немцев на близкое расстояние, расстреливал их в упор. Посохов уничтожил около 200 гитлеровцев, за что ему присвоено высокое звание Героя Советского Союза.

В этих боях погибли командир третьего батальона 845-го стрелкового полка капитан Кравцов, начальник разведки полка старший лейтенант Познанский. В боях за село Соколово наши воины встретились с чехословацкими воинами под командованием генерала Людвига Свободы. В селе Соколово похоронены рядом наш Герой Советского Союза Г. О. Посохов и Герой Чехословакии Отакар Ярош.

23 августа 1943 года был освобожден от немцев город Харьков. 25 сентября началась героическая, кровопролитная битва за Днепр.

В ночь на 27 сентября, вслед за скрытно переправившимися на правый берег разведчиками под командованием старшины Корниенко, на скалистом берегу Днепра у каменоломни высадилась первая рота 845-го стрелкового полка под командованием командира батальона старшего лейтенанта Абраменко, первый стрелковый батальон 849-го стрелкового полка под командованием капитана Свирина, третий батальон под командованием старшего лейтенанта Горбунова.

Высадившиеся батальоны внезапно атаковали противника, стремительным броском к рассвету овладели северо-восточной окраиной села Червоное. Противник большими силами пехоты, при поддержке танков, орудийно-минометного огня и авиации непрерывно атакует, пытаясь сбросить батальоны в Днепр. Но наши бойцы, поддерживаемые умело корректируемым орудийно-минометным огнем, героически сражались на завоеванных позициях. К вечеру 28 сентября противник, бросив подоспевшие свежие силы пехоты и танков, прорвался к переправе, отрезав десант от штабов и тыла. Однако, собрав все силы, десантники сумели отбросить немцев, восстановить связь с командованием.

6 октября наши полки по приказу командования армии сдали свои позиции переправившимся частям 36-й гвардейской дивизии и вернулись на восточный берег реки. 7 октября при поддержке артиллеристов 844-го артполка вновь форсировали Днепр, переправились севернее Верхнеднепровска в непосредственной близости от села Пушкаревка.

За успешное форсирование Днепра и освобождение Верхнеднепровска дивизии было присвоено наименование Верхнеднепровской. Особо отличившимся в боях за Днепр — разведчику, старшему сержанту Прокофию Прокофьевичу Корниенко, автоматчику, старшине Мажиту Джунусову, командиру первого батальона 849-го стрелкового полка, капитану Петру Спирину было присвоено звание Героя Советского Союза.

После окончания днепровской битвы дивизия была отправлена на станцию Верховцево на отдых. Но в связи с осложнившейся обстановкой в районе города Кривой Рог по тревоге была направлена в район села Петрово Кировоградской области.

С 5 января 1944 года части дивизии во взаимодействии с частями 29-го танкового корпуса и другими соединениями второго Украинского фронта развивали стремительное наступление. 8 января 1944 года город Кировоград был освобожден.

За успешное проведение операции — прорыв обороны противника и обеспечение освобождения Кировограда 303-я стрелковая дивизия была награждена орденом Красного Знамени.

В боях за Кировоград геройски погиб командир 849-го стрелкового полка майор Рычков. Командование полком принял заместитель командира полка, Герой Советского Союза капитан П. Спирин.

После освобождения Кировограда наша дивизия, заняв жесткую оборону, отбивала многочисленные атаки противника на своих рубежах до февраля 1944 года.

В начале февраля 1944 года войска 1 и 2-го Украинских фронтов окружили в районе г. Корсунь-Шевченковский 9 пехотных дивизий, танковую и мотобригады. Командование гитлеровских войск, сосредоточив значительные силы танков и мотомеханизированных частей, пыталось разорвать кольцо окружения. 303-я стрелковая дивизия по приказу командования перебрасывается на уничтожение окруженной группировки противника. Полки в условиях бездорожья совершили тяжелейший марш. Утопая по пояс в грязи, наши воины тащили на волах и руках орудия, боеприпасы и продовольствие. За семь дней, к 9 февраля, соединение вышло на исходный рубеж и с ходу вступило в бой.

После форсирования реки Днестр началось освобождение Молдавии. 26 марта был занят город Бельцы, в котором захвачены большие трофеи, в том числе танки противника на железнодорожных платформах.

22 августа после мощнейшей артиллерийско-минометной подготовки и массированной бомбардировки авиацией на всю глубину эшелонированной обороны противника дивизия перешла в наступление. Сломив сопротивление противника, полки дивизии, преследуя отступающие фашистские войска, с боями заняли ряд населенных пунктов, взяли тысячи пленных, огромные трофеи: оружие, автомашины, различную технику, боеприпасы.

25 августа 1944 года наши полки в районе села Онештивель соединились с частями 3-го Украинского фронта, в результате было закончено окружение фашистской группировки «Юг».

В течение 25-26 августа полки дивизии во взаимодействии с другими соединениями 2 и 3-го Украинских фронтов продолжали сжимать кольцо окружения, днем и ночью отбивали многочисленные контратаки противника, стремящегося вырваться из кольца окружения и переправиться через реку Прут в Румынию.

Дивизия вела бои в направлении главного удара Яссо-Кишиневской битвы, которая была одной из важнейших операций Советской Армии в Великой Отечественной войне. В результате были окружены и уничтожены 22 немецкие дивизии и капитулировала Румынская армия.

За успешные боевые действия по окружению и разгрому Яссо-Кишиневской группировки противника дивизии была объявлена благодарность Верховного Главнокомандующего, 845-му стрелковому полку присвоено наименование Ясского, 847-му стрелковому полку и 844-му артполку Кишиневских, а 849-й стрелковый полк награжден орденом Кутузова III степени.

На территории Румынии, продолжая освободительную миссию, наши полки, не встречая серьезного сопротивления противника, продвинулись вперед на 300 километров, освободив города Фокшаны, Рымникул, Серат, Васлуй, Торгаешти, Бузеу, Плоешти, Потешти и многие другие населенные пункты.

2 октября железнодорожным транспортом наши войска были переброшены к венгерской границе, выгрузились на станциях Липова и Тимишоара. 9 октября дивизия перешла границу Венгрии. 19 октября форсированным маршем полки выступили в район города Мезетур на уничтожение прорвавшейся группировки немецких войск.

22 октября обходным маневром город Мезетур был взят. Продолжалось преследование противника в направлении ст. Хоркань. Отважно сражались наши воины при форсировании реки Тиссы и овладении городом Сарьнок, который был взят 5 ноября 1944 года. Немцы потеряли большое количество живой силы и техники, были захвачены пленные и много военного имущества. После упорных четырехдневных боев наши полки 19 ноября 1944 года овладели г. Ясберень.

Полки дивизии, отбив многократные контратаки противника, во взаимодействии с танкистами заняли 25 ноября г. Хатван. 5 декабря 1944 года дивизия после мощной артиллерийской и авиационной обработки обороны противника, сломив его сопротивление, создала необходимые условия для продвижения танковых частей в северо-восточном направлении на Будапешт. За пять дней боев продвинулись на 70 километров, освободив десятки населенных пунктов, 303-я первой в составе Седьмой гвардейской армии вышла на венгеро-чехословацкую границу — реку Ипель.

Отличившийся в боях под Будапештом 845-й стрелковый полк был награжден орденом Суворова III степени, а всему личному составу дивизии была объявлена благодарность Верховного Главнокомандующего.

Форсировав реку Ипель, дивизия шаг за шагом освобождала землю Чехословакии. Население с радостью и ликованием встречало воинов-освободителей.

Однако немецкое командование подтянуло крупные силы пехоты и танков, прибывших из Германии, стремясь окружить между реками Ипель и Грон дивизию, отрезать наши полки от главных армейских сил.

В упорных сражениях за деревню Саздице в районе города Шахи был тяжело ранен командир дивизии генерал Константин Степанович Федоровский, который через неделю умер. Воины дивизии понесли тяжелую утрату, потеряв талантливого полководца, замечательного человека, под командованием которого прошли тяжелый, но победный путь от Воронежа до Чехословакии. Командование дивизией принял полковник Иван Дмитриевич Панов.

23 марта 1945 года дивизия перешла в наступление севернее города Железовцы. Наступая в составе войск 7-й гвардейской армии, дивизия освободила более 20 населенных пунктов, города Железовцы, Новые Замки, Сенец, форсировала реки Грон, Ваг, Червона Вода, Нитра и 2 апреля подошла к городу Братислава. 4 апреля была освобождена столица Словакии — Братислава.

За отличные боевые действия по освобождению Братиславы Верховный Главнокомандующий объявил благодарность личному составу дивизии. Особо отличившийся в этих боях 844-й артполк был награжден орденом Кутузова III степени.

В боях за Братиславу тяжелые потери понес 847-й стрелковый полк, был тяжело ранен его командир подполковник Чернявский. 6 апреля 1945 года дивизия вышла на государственную границу Чехословакии и Австрии по реке Морава. Форсировав реку, 6 апреля дивизия начала освобождение нефтеносного района Австрии — Цистерсдорф, где пришлось вести тяжелые бои с большими потерями.

11 мая 1945 года дивизия закончила бой с остатками группировки Шернера на чешской земле в районе города Милина, где воинам-освободителям в 1975 году открыт памятник Вечной Славы. На южных подступах к Праге кузбасская дивизия встретила Победу.

303-я стрелковая дивизия в течение 1050 дней прошла по суровым фронтовым дорогам от Воронежа до Праги более четырех тысяч километров. Воины-кузбассовцы с честью оправдали доверие и надежды своих земляков.

За период боевых действий дивизия уничтожила более 50 тысяч солдат и офицеров противника и 16800 врагов взято в плен, уничтожено и захвачено 206 танков, 728 орудий и минометов, 1679 пулеметов, 2590 автоматов, 20 тысяч винтовок, 6 самолетов и большое количество другого военного имущества.

За образцовое выполнение заданий Родины дивизия награждена орденом Красного Знамени, ей присвоено наименование Верхнеднепровской. Личному составу дивизии 14 раз была объявлена в приказе благодарность Верховного Главнокомандующего. За мужество, стойкость и героизм восьми воинам дивизии присвоено высокое звание Героя Советского Союза. Воины дивизии получили более 11 тысяч правительственных боевых наград.

Слава о мужественных воинах 303-й дивизии, память о павших героях живы в сердцах людей. Во многих городах и селах, освобожденных от фашистской нечисти воинами дивизии, именами наших боевых товарищей названы улицы, памятники установлены в честь их боевых подвигов. И кузбассовцы никогда не забудут своих славных мужественных земляков.

Петр ПОТАПОВ,
майор в отставке, председатель совета ветеранов 303-й стрелковой Верхнеднепровской Краснознаменной дивизии сибиряков-кузбассовцев.

ИНФОРМАЦИЯ ДЛЯ ВАС
Тел. 52-02-10.
Все товары и услуги подлежат обязательной сертификации.

ПРОДАЮТ

«ВАЗ-211060». Двигатель OPEL, V двигателя — 2,0 L, гидроусилитель руля, импортная подвеска, спортивная КПП, год выпуска 1999, все электроопции. Тел. (8-242) 61-502, 67-390.

2-комн. «хрущевку», 1 эт. 5-эт. кирпичного дома, металл. дверь, телефон. Тел. 25-93-24.

КУПЯТ

Женские волосы от 35 см по цене 600-2000 руб./кг. Обращаться 26, 27 февраля по адресу: ул. 50 лет Октября, 14, парикмахерская «Локон».

ПРИГЛАШАЮТ НА РАБОТУ

Туристическое агентство — менеджера, имеющего опыт работы в туризме не менее двух лет. Обращаться по тел./факсу 36-29-54 или присылайте резюме.

На конкурсной основе — торговых представителей. Требование: ответственность, коммуникабельность, высшее образование, возраст до 30 лет. Тел. 31-01-25.

Инженера-электронщика для изготовления и ремонта оборудования и аппаратуры театральных светотехнических комплексов. Тел. 36-73-76, 36-85-40, спросить Валерия Ивановича.

Квалифицированных специалистов, инженера по эксплуатации автотранспорта, машиниста фронтального погрузчика. Заработная плата по договоренности, выплачивается своевременно. Тел. 22-12-54, 22-21-33, 22-18-71.

ЦИРК. Новая программа НА АРЕНЕ МОСКВИЧИ с участием всемирно известного клоуна, засл. артиста России Владимира Кремена. Начало представлений: в субботу, воскресенье — в 12 и 16 час. Тел. 52-23-12.

ДОМ КИНО «МОСКВА». Большой зал. Смотри, затаив дыхание, новый фильм Мартина Кэмпбелла ВЕРТИКАЛЬНЫЙ ПРЕДЕЛ (12-30, 15, 17-30, 20). **Малый зал.** Детективная драма Станислава Говорухина ВОРОШИЛОВСКИЙ СТРЕЛОК (13, 15, 17, 19).

БЛАГОДАРЯТ

Выражаем глубокую благодарность администрации Кемеровской области, архивному управлению, государственному архиву Кемеровской области, ОАО «Первый Кемеровский авторемзавод», студентам и преподавателям Кемеровской государственной академии искусств и культуры, учащимся и учителям школы № 97, родным и близким за поддержку и участие в похоронах любимого, дорогого сына Сергея Панчука.

Родные и близкие.

Комитет по управлению муниципальным имуществом г. Кемерово -извещает о своих новых реквизитах

Юридический адрес: г. Кемерово, ул. Притомская набережная, 7 (3 и 4-й этажи, вход со двора гостиницы «Томь»).
С 01. 03. 2001 года:
Наименование банка: ОАО АКБ «Кузбассугольбанк»
БИК: 043207796
К/счет: 30101810100000000796
Р/счет: 40703810001130000006

Телефон для справок 36-81-71.

КОМПАНИЯ **Мега** ПРЕДСТАВЛЯЕТ СПЕКТР информационных услуг и продуктов для компьютера

ПРОГРАММЫ 1С 1С:БУХГАЛТЕРИЯ

ПРАВОВАЯ КОМПЬЮТЕРНАЯ СИСТЕМА ГАРАНТ

Электронный справочник «Торгово-промышленный комплекс "Кузбасса" и региональное законодательство

Ваша информация в Интернет на сервере «Экономика и жизнь Кузбасса» и в информационных продуктах

Информационный электронный продукт — более 30000 коммерческих предложений

ЗАО Компания "Мега", тел. (384-2) 366201, 362906, 253277
http://www.mega.kemerovo.su

Руководство ОАО «Кузбассэнерго» извещает о кончине одного из старейших энергетиков Кузбасса, почетного энергетика СССР и Российской Федерации, заслуженного работника ЕЭС России, ветерана труда, в течение 35 лет работавшего главным инженером на Томусинской ГРЭС,

ИОФФЕ
Виктора Михайловича.

Похороны состоятся в пос. Притомский (г. Мыски) 23.02.2001 г. в 14-00.

Администрация школы-интерната № 59, совет ветеранов выражают глубокое соболезнование родным и близким по поводу кончины участника Великой Отечественной войны преподавателя школы

РУТШТЕЙНА
Валентина Семеновича.

ВНИМАНИЮ РУКОВОДИТЕЛЕЙ ОРГАНИЗАЦИЙ И ИНДИВИДУАЛЬНЫХ ПРЕДПРИНИМАТЕЛЕЙ

В связи с введением в действие с 1 января 2001 года части II Налогового кодекса РФ все налогоплательщики НДС первые три месяца 2001 года обязаны представлять налоговые декларации и уплачивать налог ежемесячно, не позднее 20-го числа месяца, следующего за истекшим налоговым периодом независимо от наличия льгот.

Право на освобождение от уплаты НДС либо на ежеквартальную уплату налога можно получить только с 1 апреля 2001 года при условии ежемесячного представления деклараций по НДС за январь, февраль и март 2001 года.

Инспекция МНС России по г. Кемерово.

Предлагаем со склада в Кемерове по низким ценам новые НАСОСЫ: ЭЦВ 6, ЭЦВ 8, К 8/18, К 20/30, К 45/30, К 80-50-200, К100-80-160, К100-65-200, СМ100-65-200/4, Д200-90А, ИРТЫШ.
ЭЛЕКТРОДВИГАТЕЛИ: 0,55; 0,75; 1,1; 1,5; 2,2; 3; 4; 5,5; 7,5; 11; 15; 18,5; 22; 30; 37; 45; 75; 160 кВт, в т. ч. взрывозащищенные.

Тел. 36-54-93, г. Кемерово, Кузнецкий проспект, 17, офис 224.

Организация продает автомобиль «ГАЗ66-11», грузопассажирский, 1993 г. вып., пробег 60 тыс. км. в отличном состоянии или поменяет на автомобиль «Газель». Тел. 52-47-45, 52-29-56.

смех по причине...

Ведущий рубрики Валерий КАЧИН.

Некоторые гражданские читатели эпизодически сообщают нам, что хотели бы видеть в газете побольше юмора. Смех, конечно, дело полезное. Но только в том случае, если принимает организованную, где-то даже цивилизованную форму. Лучше, естественно, армейскую. В общем, любой юмор обязан иметь какой-то повод, ибо смех без причины — признак известно чего. Сегодня у нас повод самый что ни на есть ... ни на пить ... армейский праздник. А юмор в армии страшнее любого оружия. Старшина нашей роты, прапорщик Коваленко, глядя на неровный строй солдат, всякий раз искренне изумлялся: «Как же вы будете выполнять команду «вольно», если не выполнили команду «смирно»?» Впрочем, в каждой роте есть свой старшина, который, превращаясь в легенду, выдавал образцы того, что мы и представляем сегодня вашему вниманию. Ну, и с праздником, естественно.

Пришел парень в военкомат в армию призываться. Его спрашивают:
— Кем в армии быть хочешь?
Он отвечает:
— Летчиком.
В военкомате решили пойти пареньку навстречу. Послали его учиться летать, но у него ничего не получилось. И вот опять вызывают его в военкомат и говорят:
— Извини, но летчиком тебе не быть..Выбирай другие войска.
Парень подумал и говорит:
— Тогда я хочу служить в ПВО.
— Почему именно в ПВО?
— Если я не буду летать, никто не будет летать!

☺☺☺

Разговаривают два прапорщика:
— У тебя вчера жена родила?
— Да.
— Поздравляю. Как назвали?
— Наташей.
— Замечательное имя.
— Имя-то замечательное, но намучается с ним пацан.

☺☺☺

Уходя на задание, разведчики оставили командиру свои документы и награды. Каково же им было, когда по возвращении командир заявил, что ничего у них не брал, и вообще первый раз видит этих людей.

Часы командирские с зубонепрокусаемым ремешком и смертным боем

Часы имеют 8 стрелок. Четыре из них показывают время, остальные — запасные, чтобы сбить с толку вероятного противника. Стрелки покрыты специальным составом, благодаря которому они светятся в темноте и служат для ослепления врага. Доза излучения достаточна для радиационного поражения в радиусе 200 метров. Для простоты угол между часовой и минутной стрелками всегда равен прямому.

Все шестеренки часов выполнены из самых современных транзисторов и микросхем. При изготовлении часов использованы лучшие западные технологии: сварка взрывом, клепка газом, сборка трезвым. Позолоченный корпус часов оцинкован вольфрамом.

Часы командирские заводятся с пол-оборота, в северных районах страны к ним прилагается специальная ручка для завода на морозе. В случае попадания внутрь часов песка они начинают работать как песочные.

В боевой обстановке автоматически включается часовой механизм замедленного действия, и часы начинают тикать. В критический момент командир может метнуть их в сторону противника. При этом встроенный динамик пищит командирским голосом: «За мной! В атаку!» В темноте часы шепотом говорят: «Не бойся, я с тобой!»

Покупайте часы командирские! Это будут самые приятные часы в вашей жизни!

Рис. Игоря Кийко и Вячеслава Шилова.

Армия научила

Евгений БЕЛОВ, заслуженный артист России, солист Музыкального театра Кузбасса:

— Армия... Был во время службы памятный случай. Шли первые учения «Днепр», в которых участвовала и наша часть, где я служил водителем ПТС (плавающее транспортное средство). Это машина на гусеницах, для переправы техники. Ходит и по воде, и по суше.

Приказ: форсировать реку Припять. Мы перевозили артиллерийские орудия. По воде, а дальше — подъем на берег. Две ходки прошли у меня удачно. На третьей тоже все шло нормально: доставил орудие, порожняком пошел за следующим. А наш берег — крутой. Из воды вылез, поднимаюсь вверх. Скорость переключаю. И силенок-то вроде было немного, а дернул рычаг так, что... кронштейн сломал (это потом выяснилось). Ну, моя ПТСка — задом, задом — и обратно в воду. И... затонула. Еле сам выбрался. Машину подоспевшие танки вытащили.

А на меня криком кричит наш ротный: «Разгильдяй, мать твою перемать! Не мог пологий подъем найти!..» Тут замполит полка появляется, подполковник. Видит меня мокрого, бледного. И давай кричать на ротного: «Ты что с Беловым сделал? Простудится, а ему завтра на окружном смотре самодеятельности за нашу часть петь!..» И ушел.

А ротный мне зло говорит: «Уж лучше бы ты, долбак, только пел, а за рычаги никогда не садился!» Последовал я этому мудрому совету. С той поры только пою. А за рычаги или за руль автомобиля не сажусь. Армия научила.

Чечня.
Хаттаб вызывает Басаева и говорит:
— Слушай, Шамиль, я тебе дал лучшего нашего снайпера Саида! С пятисот шагов он попадает в пятикопеечную монету! Что ты ему приказал?
— Как обычно: увидишь у неверных огонек на позициях — стреляй по огоньку!
— Ага. Почитай сводку: «За сегодняшнюю ночь федеральные силы потеряли: шесть папирос «Беломор», три фонарика и зажигалку «Зиппо»...

☺☺☺

Лежит пьяный парень на перроне и умирает со смеху. Окружающие его в течение десяти минут не выдержали и вызвали «скорую». Связывающим его санитарам он объясняет:
— Ребята, меня пятьдесят человек в армию провожали. Они уехали, а я остался.

Вам здесь тут или что?

● *Вам здесь тут или что? Вам здесь как или где? И не делайте умного лица, ведь вы же будущий офицер!*

● А вдруг война или какое другое мероприятие?

● *А вы, курсант, не умничайте, в жизни все не так, как на самом деле.*

● А теперь сказанное поясню словами.

● *Ага, зажмурились, аж глаза вылезают!*

● БМП, товарищи курсанты, это не боевой механизированный поросенок.

● *В армии матом не ругаются, в армии матом говорят.*

● В армии многое неясно, зато все правильно!

● *В десятой роте взяли моду говорить то, что думают, и теперь эта мода распространилась на весь батальон!*

● Ваша прическа требует повешения ее парикмахера.

● *Ваши обязанности на оперативном дежурстве заключаются в четком и быстром маневрировании между ведром с водой, электрическим чайником и офицером.*

● Вот вы чем отличаетесь от баранов? Ничем! Барану скажешь: «Молчи», а он все равно разговаривает, так и вы!

● *Вы здесь спите, а там Родину снегом заносит!*

● Вы что, ждете, что перловка сама вскочит и доложит «Я уже готова!»

● *Голова болит?! Читайте устав - болеть не будет.*

● Если погон оторван, так нечего командиром отделения прикидываться.

● *Если человек поет, он либо пьян, либо придурок.*

● Есть ли у танка карбюратор? Да, если украсть с автомобиля!

● *Завтра покупаем билеты, кто не успеет купить завтра — покупает сегодня.*

● Сами понимаете, что надо быть очень хорошо выпивши, чтобы на бомбардировщике напасть на истребитель.

● *За 15 минут до программы «Время» включить и прогреть телевизор.*

● Чем больше вы закопаетесь, тем меньше вас убьют.

● *Закусывать в походе сегодня будем веселой песней.*

● Кирзовый сапог сохраняет убойную силу на протяжении всего полета.

● *Чей автомат плохо вычищен? Калашникова?*

● А в этом месте спина теряет свое название.

СПОРТАРЕНА

хоккей: суперлига

«Металлург» (Новокузнецк) — «Мечел» (Челябинск) — 2:0 (1:0, 1:0, 0:0). 21 февраля.

Остановка для «Мечела»

Четырнадцать минут первого периода хозяева ничего не могли противопоставить скоростным игрокам «Мечела». Этот отрезок времени инициативой полностью владели гости. И только сверхуверенная игра В. Тарасова в воротах и надежность игроков линии обороны не позволили соперникам открыть счет.

И все же новокузнечанам удалось укротить пыл гостей. А началось это с атаки защитника, игрока сборной России Кухтинова. Он сыграл, как заправский нападающий: ворвался в зону «Мечела», а там выдал пас Курочкину. Тот сделал прострельную передачу на Пиневского. Десятый номер хозяев подставил клюшку, и шайба влетела в ворота соперников — 1:0.

А вторая шайба «сталеваров» стала результатом позиционной ошибки гостей. Получив пас от Аргокова, Чернов на очень высокой скорости промчался с шайбой за ворота «Мечела» и «зряче», с разворота, точно пробил в верхний угол — 2:0.

Для «Металлурга» эта победа важна прежде всего в психологическом плане. Наконец-то наша команда остановила «Мечел», которому трижды проигрывала в этом сезоне. Кстати, играли хозяева далеко не в сильнейшем составе: больны нападающий Тюрин, защитник Агневщиков. Поэтому «Металлург» проводил встречу в три пары защитников, а вместо Тюрина вышел на поле форвард второй команды Андрей Смирнов. Дебют у него получился обнадеживающим.

Результаты остальных игр: «Локомотив» — «Торпедо» — 3:4 (от), «Салават Юлаев» — «Амур» — 6:3.

Виктор МАЛЫШЕВ.

КАИССА Выпуск № 13

Ведущий рубрики Евгений ЧИРИКОВ.
Почтовый адрес: 650099, Кемерово, а/я 949.

доброе дело

Шахматы лучше подвалов

В последнее время шахматисты Новокузнецка живут полнокровной спортивной жизнью. Сильнейшие из них регулярно выезжают на российские и международные соревнования. Но и в самом городе проводятся турниры, в том числе международные, с мастерской и даже гроссмейстерской нормой, мужские и женские. В рядах новокузнецких шахматистов более двухсот перворазрядников, десятки кандидатов в мастера, несколько международных мастеров, мастеров ФИДЕ и не так давно появился первый международный гроссмейстер — Сергей Искусных, а в судейской иерархии высшую категорию (международный арбитр) заслужил Александр Шааб.

Поэтому вполне закономерным стало открытие в Новокузнецке городской шахматной школы. За этот подарок юные шахматисты обязаны прежде всего президенту городской шахматной федерации Б. Кустову и ее исполнительному директору М. Ивахину, которые в прошлом году обратились к главе города с предложением об открытии школы.

Попечительский совет школы, возглавляет который глава Центрального района Новокузнецка В. Пискаленко, а членами являются руководители разреза «Ерунаковский», горно-металлургической компании «Велком», ПФГ «Барколь», АО «Хлеб», Кузнецкого машиностроительного завода, обеспечил детей компьютером, шахматными столиками и сотней комплектов шахмат.

Вообще, новокузнецкие власти проявляют большую заботу о подрастающем поколении. Они стремятся к тому, чтобы место подвалов, подъездов и подворотен занимали кружки, клубы по интересам, спортивные секции.

НА СНИМКЕ: занятия в шахматной школе.

Фото **Виктора Малышева.**

турниры

Кочки — противник серьезный

Закончилось третье открытое первенство комиссии заочных соревнований (КЗС) г. Кемерово. 15 сборных из разных регионов России играли по почте с 1998 года.

Наибольшую сумму очков набрали заочники шахматного клуба «Стеллум», за который выступает ряд игроков Новосибирской области — 41 очко из 56. На пол-очка отстала сборная села Кочки (Новосибирская область). 39,5 очка и третье место у команды Башкортостана. «Хозяева поля» были лишь десятыми.

и так бывает

Интернет забуксовал...

Из-за отсутствия связи с шахматным сервером Новгородского университета матчи первого тура российского турнира среди вузов по системе Интернета в режиме on-line в прошедшую субботу не состоялись. Хочется верить, что завтра все пройдет благополучно, и счет очкам будет открыт.

Задание №9

Мат в 4 хода

Выигрыш

просветительская акция газеты «Кузбасс» и областного союза потребителей

Ваше право

Пить или не пить? Вот в чем вопрос...

Пиво – самый древний алкогольный напиток в истории человечества. Первым сведениям о приготовлении пива с использованием ячменного солода около 9 тысяч лет. Древние народы знали множество сортов пива, в том числе горькое ячменное и мягкое с добавлением меда. У славянских народов первое упоминание о пиве относится к 448 году.

В древности отсутствовали жесткие требования к рецептуре пива: в дело шли мед, корица, ароматные травы, тмин, имбирь, анис, мирт, можжевельник, дубовая кора. В XV – XVI веках варили пиво с лечебными свойствами: розовое, полынное, шалфейное, розмариновое, медовое и др., пока в 1516 году баварским герцогом Вильгельмом IV не был принят закон о чистоте пивного производства, согласно которому запрещалось использовать какие-либо компоненты, кроме **солода, хмеля, воды и дрожжей**.

Развитие отечественного пивоварения не обошлось без катаклизмов, поскольку в его процесс то и дело вмешивалось государство. И не всегда правительственные решения были продуманны и эффективны. Первый удар мимо цели – первый Всероссийский съезд по борьбе с пьянством в 1910 году, в результате которого последовало закрытие пивных лавок и производств. В 1914 году издан указ, запрещающий торговлю не только водкой, но и пивом. Массово закрывались предприятия-производители пива. Решением уже Моссовета было разрешено производить пиво, разбавленное водой один к одному. Таким «пивом» торговали до 1921 года.

Необдуманная борьба с пьянством и соответствующие решения правительства в 1985 году в очередной раз затягивают на шее пивоваров петлю.

В начале 90-х годов крупные пивоваренные предприятия страдали финансовой немощью. Зато как грибы после дождя стали появляться мини-пивоварни. В тех экономических условия это был наиболее быстрый путь расширения пивоваренного производства России и эффективный способ начать свое дело для предпринимателей.

В настоящее время завершилась вторая волна в развитии пивоиндустрии, характеризующаяся расширением производства за счет технического обновления крупных пивоваренных предприятий, часть которых находится в собственности иностранных компаний. В России работает свыше 180 пивоваренных заводов, и каждый из них выпускает десятки сортов пива. На прошедшей недавно конференции Союза пивоваров России было заявлено, что в 2000 году среднедушевое потребление пива составило 35 литров.

Однако динамично развивающуюся отрасль, кажется, опять пришпорили. На этот раз претензии к пивной индустрии выразил главный санитарный врач России Геннадий Онищенко, который в декабре прошлого года подписал постановление №16 «Об усилении госсанэпиднадзора за пивоваренной продукцией». Этим документом он обязал местные санитарные органы в течение двух кварталов 2001 года провести анализ всей технической документации, усилить контроль за технологией производства пивной продукции, запретить продажу пива лицам моложе 18 лет и вблизи учреждений здравоохранения, образования, культуры и спорта, а также ограничить крепость напитка шестью процентами. Также он предложил запретить рекламу пива на телевидении.

Рис. Валерия Илиндеева.

Бесплатные консультации адвоката по понедельникам в редакции газеты «Кузбасс», пр. Октябрьский, 28, каб. 805, тел. 52-77-89.

Материалы рубрики подготовила Евгения ВОЛКОВА.

Столь решительный напор санитарных врачей вызван рядом негативных факторов. Проводимые госсанэпиднадзором исследования качества и безопасности пивобезалкогольной продукции указывают на факты нарушения технологических и санитарных режимов её производства. В Кемеровской области, например, в 1999 году из всех исследованных проб пива не соответствовали нормативам по микробиологическим показателям 9,9 процента, по санитарно-химическим показателям – 14 процентов.

Анализ наркологической ситуации свидетельствует о том, что рост потребления пива происходит за счет подростков и женщин детородного возраста, и этому способствует усилившаяся реклама пива в электронных СМИ. Главный санитарный врач РФ пообещал обратиться в Госдуму с предложениями об изменении закона о рекламе: «Пиво, по словам авторов рекламных роликов, становится любимым напитком женщин. Его пьют даже беременные, и таким образом в утробе матери формируется пивной алкоголик».

Врачи указывают на немалую долю сортов пива с содержанием алкоголя более 6 процентов, которые по своим токсикологическим свойствам и характеристикам можно отнести к алкогольным напиткам. Крепкие сорта пива (очень популярные у молодежи) вызывают серьезные физиологические последствия опьянения. Неумеренное употребление, казалось бы, безобидного пива приводит к «пивному алкоголизму».

Надо заметить, попытки приравнять пиво к водке предпринимались неоднократно и безуспешно. И на этот раз вряд ли дело против пивоваров может быть проиграно пивоварами, хотя бы потому, что Россией подписан Международный классификатор товаров и услуг, где пиво относится к классу безалкогольных напитков. Плюс тот факт, что пивоварение является одной из бюджетообразующих отраслей.

Союз пивоваров России выступил с заявлением, в котором утверждается, что действия госсанэпиднадзора нанесут тяжелейший удар по отрасли: они повлекут рост цен на продукцию на 20-25 процентов, сокращение производства и налоговых платежей в бюджет.

Позиция госсанэпиднадзора, озабоченного здоровьем населения, понятна. Медики требуют от производителей, чтобы те называли вещи своими именами, платили соответствующие налоги и рекламировали свою продукцию в соответствии с законом о рекламе. От правительства же потребуется найти оптимальный вариант развития пивоваренного производства, не наносящего ущерб здоровью населения. И главная проблема в том, как не превратить справедливые претензии к пивоварам в очередную необдуманную «охоту на ведьм».

Приятное с полезным

Полезность, или пищевая ценность пива, напрямую зависит от пивного сусла, сбраживаемого специальными расами пивных дрожжей.

Пивное сусло приготавливают из дробленых зернопродуктов, преимущественно из ячменного или пшеничного солода, ячменя, пшеницы, кукурузы и другого зерна, а также воды, сахара и хмеле-продуктов.

Пиво содержит ряд важных компонентов, среди которых витамины, минеральные вещества и органические кислоты. Также присутствуют углеводы и азотсодержащие вещества. Это определяет довольно высокую пищевую и энергетическую ценность пива.

Из витаминов основную долю составляют витамины группы В, содержание которых в 1 куб.дм составляет от 10 до 35 процентов суточной потребности взрослого человека. Из минеральных веществ можно отметить фосфаты, содержащиеся в пиве на уровне 0,4-1,0 г/куб.дм. Таким образом, поставляемые пивом калории не являются пустыми.

Горькие вещества хмеля улучшают процесс пищеварения. Отдельные витамины, минеральные вещества, органические кислоты, азотистые вещества, их комплексы благоприятно влияют на обменные процессы организма. Но следует помнить, что безвредность и полезность пива определяются мерой его потребления. Анализируя данные научных исследований, **безвредной** (а для отдельных людей и полезной) **ежедневной дозой потребления можно считать 330 г пива (13,2 г спирта).**

сегодня

В этот день родились

1878. Казимир МАЛЕВИЧ, художник-авангардист, автор знаменитого «Черного квадрата».

1903. Юлиус ФУЧИК, чешский писатель, журналист, герой чешского народа, автор написанной в гитлеровском застенке книги «Репортаж с петлей на шее».

1929. АЛЕКСИЙ II, Патриарх Московский и Всея Руси.

1944. Олег Иванович ЯНКОВСКИЙ, киноактер, народный артист СССР («Щит и меч», «Обыкновенное чудо», «Тот самый Мюнхгаузен» и др.).

События

1852. В ночь на 24 февраля Николай ГОГОЛЬ бросает в огонь последний вариант рукописи 2-го тома «Мертвых душ».

1918. Исполком Петроградского Совета объявляет 23 февраля Днем защиты социалистического Отечества. Начинается массовое вступление трудящихся в РККА.

1943. Рядовой Александр МАТРОСОВ, воспитанник детского дома, закрывает амбразуру вражеского дзота своим телом.

1958. Торжественная закладка памятника Победы на Поклонной горе в Москве.

пожары

Из искры может возгореться!

На этой неделе в Кемерове один за другим произошли три крупных пожара. В связи с этим в городской администрации прошла пресс-конференция, на которой обсуждалась ситуация с пожарами, сложившаяся в областном центре. На вопросы журналистов отвечали начальник отряда противопожарной службы по охране Кемерова и района С.Н. Крылов и и.о. завотделом координации деятельности правоохранительных органов администрации В.К. Жмурко.

В целом количество пожаров в городе сокращается. Это результат поддержки городской администрации и взаимодействия пожарной службы с другими службами города: милицией, «05», «Скорой помощи» и т.д. По указанию городской администрации в 2000 году отремонтированы системы дымоудаления и пожарные системы в высотных домах.

Однако количество гибнущих в пожарах людей не сокращается. В 2000 году погибли 49 человек.

Особенно пожароопасными остаются Центральный и Руднический районы города из-за ветхости находящихся здесь зданий. У большинства из них деревянные перекрытия и чердаки, легковоспламеняющийся утеплительный слой. Основной причиной пожаров по-прежнему остается неосторожное обращение с огнем.

Крупный пожар случился на улице Островского,29. В одной из квартир сварщики РЭО устанавливали водосчетчик. При них не было никаких средств для тушения (что категорически запрещено). От искры загорелась деревянная перегородка, и пожар мгновенно перекинулся со второго на третий этаж. Только благодаря тому, что пожарные прибыли почти сразу, удалось «поймать» огонь и не дать ему захватить все здание. Пожар на улице Орджоникидзе, 2а произошел из-за замыкания электропроводки. Причины пожара на улице Терешковой ,24а выясняются — имело место замыкание или поджог. Во всех случаях обошлось без жертв. Однако на восстановление нескольких испорченных квартир пойдут значительные суммы из городского бюджета.

Наталья НАЗАРЕНКО.

Зам. главного редактора В. А. КАЧИН.

Газета «Кузбасс» учреждена администрацией Кемеровской области и журналистским коллективом редакции. Зарегистрирована Омской региональной инспекцией по защите свободы печати и массовой информации 27.01.94 г., свидетельство о регистрации №54.
Мнение редакции не всегда совпадает с мнением авторов.

АДРЕС РЕДАКЦИИ: 650630, г. Кемерово, пр. Октябрьский, 28.
Электронный адрес: news@knews.kuzbass.net
СПРАВКИ: по рекламе — 52-25-23; по письмам — 52-38-23; по редакции — 52-32-74.
Собственные корреспонденты: в Новокузнецке — 45-99-62, Новокузнецкое отделение рекламы 36-77-97, Прокопьевске — 6-02-58, Ленинске-Кузнецком — 7-88-24, Мысках — 2-18-66, Яе — 2-13-67, Анжеро-Судженске 2-99-94. Телефакс 52-12-10.

Газета является участником процесса по формированию единого информационного пространства. Материалы газеты, в том числе коммерческие предложения и реклама, размещаются в системах поиска Интернет и информационных продуктах компании «Мега».

Время подписания номера в печать по графику 20.00. Сдан в печать 19.35. Объем 2 п.л. Печать высокая.

Тиражи во вторник, субботу — 29102 (индексы 51901, 31029); четверг — 52584 (индексы 52573, 31029, 31023); среду, пятницу — 25673(индекс 51901).
Газета набрана и сверстана на компьютерном комплексе газеты «Кузбасс».
По вопросам качества печати звонить по тел. 52-03-34.
Типография издательства «Кузбасс»: 650630, г. Кемерово, пр. Октябрьский, 28. Заказ № 36.