33 (22808)
20 ФЕВРАЛЯ 2001 г.,
ВТОРНИК
Цена свободная.

525430

ОБЛАСТНАЯ МАССОВАЯ ГАЗЕТА

Кузбасс

Издается
с 7 января 1922 года.

НОВОСТИ

Уголь — источник тепла и ... метана

Завершается разработка проекта и программы экспериментальных работ по освоению новых технологий добычи метана из угольных пластов Кузнецкого бассейна.

Об этом сообщил вчера генеральный директор компании «Кузбассгазпром» В. Г. Натура. Полностью технико-экономическое обоснование будет готово к концу этого года. Его разработкой занимается сейчас проектно-аналитический центр «Лорес». Этот центр готовит также предложения по привлечению американских сервисных компаний к проведению экспериментальных работ на тендерной основе.

За успехи в сфере торговли

Вчера в администрации области состоялось торжественное вручение областных наград.

За многолетний добросовестный труд и большой вклад в развитие Кемеровской области в сфере торговли Михаил Петрович Иванченко награжден медалью «За особый вклад в развитие Кузбасса» II степени, а ветераны труда Сергей Иванович Мананников и Михаил Алексеевич Парамзин — медалью «За особый вклад в развитие Кузбасса» III степени.

Воспитывают в духе благородства

В Олимпийском комитете России состоялось очередное, десятое присуждение наград «Фэйр Плэй» — «Спортивная честь».

В категории «Учебные заведения» Ленинск-Кузнецкое училище олимпийского резерва признано лучшим учебным заведением России и награждено почетным призом и дипломом Олимпийского комитета России и Комитета «Фэйр Плэй» — за воспитание юных спортсменов в духе благородства, высокой нравственности в спорте и жизни, подготовку спортсменов высокого класса.

энергетика

С колес

Потеплело. А все же на энергетических станциях, снабжающих Кузбасс теплом и электрической энергией, ситуация с запасами угля на складах остается не менее сложной, чем в январские морозы.

Как это ни покажется странным, но проблема сегодняшнего дня рождалась в жаркие летние дни, когда энергетики боролись за повышение тарифов на электроэнергию и никак не хотели тратить деньги на закупку достаточного количества топлива. Будь зима не такой суровой, вполне возможно, что никаких экстренных мер и обращений к шахтерам делать было бы не надо. Но она настойчиво напомнила, что мы живем в Сибири и на споры да разлады при подготовке к ней у нас нет времени.

И вот сейчас, ежедневно, в администрации области проходит заседание штаба, где руководители департамента ТЭК, «Кузбассэнерго» и железнодорожники решают, откуда и куда отправить очередные эшелоны с углем, чтобы его запасы на каждой из наших ТРЭС не снижались до критической отметки. Сегодня они поддерживаются на четырехсуточном уровне, а надо довести их хотя бы до шести - семи дней.

Это только на первый взгляд может показаться, что в угольном регионе, располагающем всеми марками твердого топлива, решить эту задачу достаточно просто.

Раньше так оно и было. Все наши станции были спроектированы на те угли, которые были под боком. И на Новокемеровскую ТЭЦ, например, не надо было везти их из Новокузнецка или Мысков. Сегодня, когда многие угольные предприятия из-за нерентабельности закрыты, уголь приходится «тащить» с юга на север области по 12 - 18 часов. Пропускная способность единственной железнодорожной нитки не беспредельна. Поэтому железнодорожникам в эти дни приходится сильно поднапрячься, чтобы найти вагоны и развязать для дополнительных составов транспортные узлы и узелочки.

Однако это техническая сторона дела, с которой справиться можно. Но есть и финансовый узел, который ни развязать, ни разрубить не удается. Тот же замкнутый круг, по какому ходим мы несколько лет: энергетикам не платят потребители, энергетики задолжали горнякам и погасить эти долги не могут.

По словам заместителя генерального директора «Кузбассэнерго» Б.И. Иванова, денег на закупку топлива из компании РАО ЕЭС выделяется совсем недостаточно и только в тех объемах, которые позволяют работать с колес. С колес и работаем. Что успели привезти за сутки, то и сожгли. Снова думай, голова, чем топить котлы завтра.

Не подберу другого слова, но дурацкая привычка доморощенных счетоводов по всякому поводу кивать на опыт Запада, где энергетики именно с колес работают, в нашем случае просчетом или ошибкой назвать трудно. Другое словосочетание напрашивается.

В Европе и Америке, кстати, 10-20-сантиметровый слой снега, без минусовой температуры - катастрофа. У нас метровые сугробы и минусовые температуры семь месяцев в году - повседневность. Потому и живем скромнее. Потому и понимать друг друга должны, не раздумывая над тем, как бы нажить барыш на проблемах соседа и содрать с него портки. Не вчера в наших суровых краях эти простые житейские принципы придуманы - не нам их и отменять.

Александр СУСОЕВ.
Фото **Анатолия Кузярина.**

к выборам

Снова — первый!

17 февраля зарегистрирован первый кандидат на должность губернатора. Удостоверение № 1 выдано А. Г. Тулееву.

Вторым зарегистрирован депутат Государственной думы С. И. Неверов по залогу в 200 тысяч рублей, внесенному из фонда кандидата.

В несколько спортивном оттенке слов есть свой резон. За столь короткий срок — немногим более двух недель — собрать необходимое для регистрации количество подписей способна хорошо подготовленная, организованная инициативная группа, во-первых. Искреннее желание кузбассовцев подписаться именно за данного претендента, во-вторых. Наспех столько подписей — более 200 тысяч вместо положенных 20-23 тысяч — не соберешь.

— И это не окончательная цифра, — ответил на вопрос «Кузбасса» М. Г. Щербаков, не впервые возглавляющий инициативную группу выдвижения А. Г. Тулеева. — Люди до сих пор приходят подписаться за Амана Гумировича. Чем обусловлено? Да тем, что все происходит на глазах кузбассовцев. Они не по рассказам знают — на себе вынесли — состояние Кузбасса до прихода Тулеева. Сейчас предвыборный штаб завершает разработку документов, маршруты поездок, адреса встреч с людьми.

А тем временем в зале, где заседает областная избирательная комиссия, торжественное волнение. После тщательной проверки поступивших документов, подписей (из них лишь небольшое количество — неполные, неточные, а недействительных нет вовсе) председатель облизбиркома Е. С. Разыграев вручает первому зарегистрированному кандидату А. Г. Тулееву удостоверение № 1.

— Не впервые участвую в предвыборных кампаниях, — сказал кандидат в ответном слове, — и всякий раз в момент регистрации волнуюсь. И всякий раз убеждаюсь, что без поддержки кузбассовцев нет смысла идти на выборы. Особая благодарность металлургам Запсиба, выдвинувшим меня кандидатом. Спасибо за быструю, четкую, качественную работу группе сбора подписей. Понимаю, за каждой из них — доверие конкретного человека, которое я постараюсь оправдать.

Татьяна КРАСНОСЕЛЬСКАЯ.
Фото **Федора Баранова.**

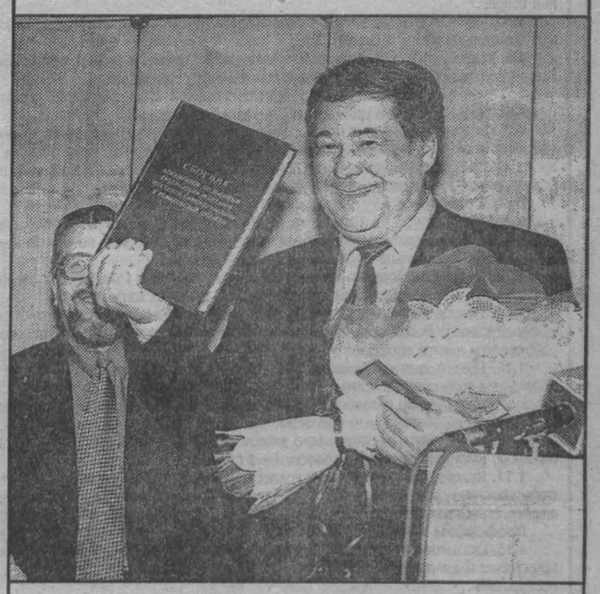

20-23 февраля 2001 г. г. Кемерово

МЕЖДУНАРОДНАЯ ВЫСТАВКА-ЯРМАРКА

«МЕДИНТЕКС»

МЕДИЦИНА. САНИТАРИЯ. ГИГИЕНА.

Тематические разделы экспозиции:
Фармацевтическая продукция
Медицинское оборудование, техника и инструментарий
Новые медицинские технологии, разработки
Протезно-ортопедические изделия
Медицинская оптика
Средства реабилитации
Средства санитарии и гигиены
Медицинская мебель, одежда, обувь

В научно-деловой программе выставки
Конференции, семинары, «круглые столы» по вопросам *онкологии, охраны материнства и детства, кардиологии, лекарственного обеспечения*

Организаторы:
Министерство здравоохранения Российской Федерации
Департамент охраны здоровья населения АКО
ГТМО г. Кемерово
Межрегиональная Ассоциация «Здравоохранение Сибири»
Кузбасская выставочная компания «Экспо-Сибирь»

Оргкомитет
г. Кемерово, пр. Советский, 63
тел.: (3842) 25-16-50, 25-16-60,
тел. (3843) 74-63-52, 74-63-54, 74-61-65
Кузбасская выставочная компания "Экспо-Сибирь"

Место проведения
г. Кемерово, просп. Химиков, 8

дома

Наши возвратились все!

Вчера из Чечни в Кемерово вернулись около 200 кузбасских милиционеров.

Под звуки духового оркестра специальный эшелон подошел к перрону железнодорожного вокзала ровно в 11 часов. Здесь их уже ждали родственники, друзья, коллеги по работе, руководство ГУВД. Среди встречавших — и журналист газеты «Кузбасс» Анатолий Паршинцев, сын которого тоже возвращается сейчас домой. Теплые приветствия, крепкие объятия, слезы радости...

Три месяца сотрудники ОМОНа и патрульно-постовой службы несли вахту в Грозном, Ханкале и Надтеречном районе. Не единожды за это время кузбассовцы получали похвалы командования российской группировки в Чечне, многие из них представлены к правительственным наградам. Главный приказ, поставленный перед ними, ребята выполнили — все они вернулись домой живыми и здоровыми.

Потом в здании ГУВД области состоялся торжественный обед. По традиции, прозвучал там и тост за благополучное возвращение домой и за удачную службу тех, кто сменил их на Северном Кавказе.

Дмитрий ТОЛКОВЦЕВ,
корр «Кузбасса»
Фото **Федора Баранова.**

РЕШЕНИЕ №21/130-II

г. Кемерово 17 02.2001 г

«О регистрации А.М. Тулеева кандидатом на должность губернатора Кемеровской области».

Проверив соответствие порядка выдвижения А.М. Тулеева кандидатом на должность губернатора Кемеровской области требованиям Закона Кемеровской области «О выборах губернатора Кемеровской области», а также достоверность сведений, содержащихся в подписных листах и иных необходимых для регистрации кандидата документах, в соответствии со ст. 31,32,33 указанного областного Закона, Избирательная комиссия Кемеровской области

РЕШИЛА:

1.Зарегистрировать Тулеева Аман-Гельды Молдагазыевича, 1944г рождения, проживающего в Кемеровской области, Кемеровском районе, пос.Мазурово, выдвинутого инициативной группой избирателей ОАО «Запсибметкомбинат» г.Новокузнецка кандидатом на должность губернатора Кемеровской области (17.02.2001 13час. 05 мин).

2.Выдать А.М. Тулееву удостоверение о регистрации установленного образца.

3.Опубликовать настоящее решение в средствах массовой информации.

Е.С. РАЗЫГРАЕВ,
председатель Избирательной комиссии Кемеровской области
А.В. МАХОВА,
секретарь Избирательной комиссии Кемеровской области

РЕШЕНИЕ №21/131-II

г. Кемерово 17 02.2001 г

«О регистрации С.И. Неверова кандидатом на должность губернатора Кемеровской области».

Проверив соответствие порядка выдвижения С.И. Неверова кандидатом на должность губернатора Кемеровской области требованиям Закона Кемеровской области «О выборах губернатора Кемеровской области», а также достоверность сведений, содержащихся в необходимых для регистрации кандидата документах, в соответствии со ст.31,32,33 указанного областного Закона, Избирательная комиссия Кемеровской области

РЕШИЛА:

1.Зарегистрировать Неверова Сергея Ивановича, 1961 года рождения, проживающего в Кемеровской области, г.Новокузнецке, выдвинувшегося в порядке самовыдвижения кандидатом на должность губернатора Кемеровской области (17.02.2001 13час. 15 мин).

2.Выдать С.И. Неверову удостоверение о регистрации установленного образца.

3.Опубликовать настоящее решение в средствах массовой информации.

Е.С. РАЗЫГРАЕВ,
председатель Избирательной комиссии Кемеровской области.
А.В. МАХОВА,
секретарь Избирательной комиссии Кемеровской области.

КУРС ВАЛЮТЫ (ЦЕНТРОБАНК)
$ 20 февраля
28,66 руб.

По вопросам налогообложения и фактам нарушения налогового законодательства, а также незаконного производства и оборота алкогольной продукции звоните на «телефон доверия» управления Министерства по налогам и сборам в Кемерове **36-12-57.**

погода

ФЕВРАЛЬ

20 февраля.
Восход 08.31. Заход 18.29.
Долгота дня 09.58.

Посл. четверть 15 февраля.
Восход 07.37.
Заход 15.05.

По прогнозу Международной космической метеослужбы, в Кемерове ясно, в среду днем до -8, ночью до -15, в четверг днем до -5, ночью до -15 градусов.

По югу области ясно, в среду днем до -5, ночью до -15, в четверг днем до -4, ночью до -14 градусов.

Сайт «Кузнецкий тракт» — это Кузбасс реальный и виртуальный: http://trakt.kmr.ru

К сведению депутатов и избирателей!

20.02.2001 в 11.00 по адресу: Советский проспект, 58, малый зал, состоятся депутатские слушания по вопросам повестки дня двадцатой сессии Совета народных депутатов Кемеровской области первого созыва.

21 февраля 2001 года в 10.00 в малом зале здания № 1, Советский проспект, 62, состоится двадцатая сессия Совета народных депутатов Кемеровской области первого созыва, на которой будут рассмотрены проекты законов:

«Об установлении налоговых льгот юридическим лицам, осуществляющим проведение научно-исследовательских, опытно-конструкторских, опытно-промышленных и проектных работ геологического профиля, связанных с опытно-промышленной добычей метана из угольных пластов», «О внесении изменений и дополнений в Закон Кемеровской области от 29.05.99 № 24-ОЗ «О едином налоге на вмененный доход для определенных видов деятельности на территории Кемеровской области», «О защите населения Кемеровской области от инфекций, передаваемых половым путем, ВИЧ-инфекций и СПИДа и предупреждение их дальнейшего распространения» и другие вопросы.

коротко

ЖЭКам нужны деньги

В Томске на совещании по проблемам ЖКХ России президент В. Путин констатировал: россияне оказались на пороге коммунальной катастрофы, и одними административными мерами не обойтись. 60 процентов инженерных коммуникаций изношено. Президент предложил ряд мер реформирования ЖКХ. Прежде всего — взыскать задолженность и перейти на стопроцентную оплату коммунальных услуг гражданами с высокими доходами (на данном этапе оплачивается 39 процентов). Далее — реструктурировать систему, демонополизировать ее и привлечь инвестиции. А также создать условия сбережения ресурсов. Ожидаются соответствующие поправки в законодательство.

Наш антивирусник — лучший

Лучшим в мире специалистом по антивирусной защите признан россиянин Е. Касперский. Он получил право открыть XI международную конференцию по проблемам, связанным с компьютерными вирусами.

факт

Вчера в Москву на подготовку к празднованию Дня защитников Отечества отправилась восьмилетняя солистка Катя Малахова из Прокопьевска. Ей предстоит участвовать в концерте в Храме Христа Спасителя, посвященном празднику, и петь под аккомпанемент государственного оркестра народных инструментов.

Газета Кузбасс в Интернет: www.mega.kemerovo.su/kuzbass/ ● Ваша страница в Интернет на сервере Компании «Мега»
«Экономика и жизнь Кузбасса», тел. (3842) 25-32-77, тел./факс 36-62-01

КУЗБАССКОЕ СОГЛАШЕНИЕ

между Федерацией профсоюзных организаций Кузбасса, Администрацией Кемеровской области и объединениями работодателей на 2001-2003 годы

ОБЩИЕ ПОЛОЖЕНИЯ

Федерация профсоюзных организаций Кузбасса (далее - профсоюзы), Администрация Кемеровской области (далее - Администрация), объединения работодателей (далее - работодатели), действуя в соответствии с Конституцией Российской Федерации, руководствуясь Законом Российской Федерации "О коллективных договорах и соглашениях" и Законом Кемеровской области "О социальном партнерстве в Кемеровской области", заключили настоящее Соглашение в целях создания необходимых условий для экономического развития области, обеспечения социальных гарантий трудящимся, предотвращения трудовых конфликтов и дальнейшего развития социального партнерства.

Соглашение является правовым актом, содержащим обязательства Сторон по стабилизации производства, повышению уровня жизни населения, содействию занятости, социальной поддержке малоимущих слоев населения. Обязательства и гарантии, включенные в данное Соглашение, являются минимальными и не могут быть изменены в сторону снижения социальной и экономической защищенности трудящихся.

Стороны признают необходимым заключение территориальных, отраслевых, профессиональных и иных соглашений, коллективных договоров в организациях любой формы собственности и ведомственной принадлежности и обязуются оказывать коллективам, развивающим принципы социального партнерства, всестороннее содействие и поддержку. При этом настоящее Соглашение рассматривается Сторонами как основа для переговоров в отраслях, муниципальных образованиях и в организациях для заключения соглашений и коллективных договоров.

В развитие Соглашения и для обеспечения его реализации Стороны на основе взаимных консультаций в рамках областной трехсторонней комиссии по регулированию социально-трудовых отношений вырабатывают документы, принимают необходимые решения, формируют предложения в адрес законодательных и исполнительных органов власти Кемеровской области и добиваются их реализации.

Приоритетными целями в области регулирования социально-трудовых отношений в 2001-2003 годах Стороны признают: создание условий для оживления экономики за счет повышения эффективности производства; обеспечение занятости населения, разработку и осуществление экстренных мер по снятию социальной напряженности; создание условий для повышения уровня жизни населения; осуществление мероприятий по предоставлению предусмотренных действующим законодательством социальных льгот и гарантий; содействие обеспечению своевременной выплаты заработной платы, пенсий, пособий и стипендий.

Для достижения поставленных приоритетных целей в области социально-трудовых отношений Стороны принимают на себя следующие обязательства:

I. РАЗВИТИЕ СОЦИАЛЬНОГО ПАРТНЕРСТВА

Стороны обязуются

1.1. В целях дальнейшего развития социального партнерства проводить предварительное обсуждение на областной трехсторонней комиссии по регулированию социально-трудовых отношений проектов законодательных, иных нормативных правовых актов, затрагивающих интересы работников, работодателей по вопросам социально-трудовых отношений. Стороны берут на себя обязательства по реализации Закона Кемеровской области "О социальном партнерстве в Кемеровской области".

1.2. Не менее чем за 10 рабочих дней письменно информировать Стороны о проектах решений по социально-экономическим вопросам.

1.3. Способствовать предотвращению коллективных трудовых споров в организациях всех форм собственности и своевременному их рассмотрению и разрешению до начала акций протестов.

1.4. Регулярно обмениваться аналитическими, информационными и другими оперативными материалами по социально-экономическим вопросам на безвозмездной основе.

1.5. Обеспечивать рабочие контакты руководителей и специалистов департаментов, отделов и служб Сторон.

1.6. Участвовать в создании и работе комиссий по трудовым спорам, совместных комитетов (комиссий) по охране труда и социальному страхованию.

1.7. В целях развития социального партнерства содействовать образованию объединений работодателей на уровне области, городов и районов.

1.8. Стороны Соглашения при необходимости готовят предложения по проектам нормативных правовых актов Кемеровской области. Администрация области в пределах своей компетенции принимает их в установленном порядке либо вносит на рассмотрение Совета народных депутатов Кемеровской области.

Профсоюзы

1.9. Не менее чем за 10 рабочих дней письменно информировать Стороны Соглашения о намечаемых мероприятиях и коллективных действиях по защите конституционных и социально-трудовых прав работающих.

1.10. Предлагать формы и способы разрешения трудовых коллективных споров (конфликтов), снятия социальной напряженности в трудовых коллективах.

1.11. Полнее использовать права профсоюзов, закрепленные в действующем законодательстве Российской Федерации, при защите законных прав и интересов работников - членов профсоюзов.

1.12. Предоставлять возможность Сторонам Соглашения принимать участие в обсуждении вопросов, выносимых на президиум, совет Федерации, связанных с социально-экономическим положением работающих, с правом на внесение конкретных предложений по обсуждаемым вопросам.

1.13. Добиваться 100-процентного заключения коллективных договоров в организациях, имеющих первичные профсоюзные организации.

1.14. Инициировать заключение коллективных договоров в организациях всех форм собственности, независимо от численности работающих, а также территориальных, отраслевых тарифных соглашений.

Профсоюзы и Администрация

1.15. Оказывать консультационную, методическую и практическую помощь при заключении и выполнении коллективных договоров и соглашений на территориальном уровне.

1.16. В соответствии с Законом Кемеровской области "О социальном партнерстве в Кемеровской области" инициировать создание в городах и районах трехсторонних комиссий по регулированию социально-трудовых отношений и содействовать заключению территориальных, отраслевых тарифных соглашений.

Администрация

1.17. Предоставлять возможность Сторонам Соглашения принимать участие в проводимых мероприятиях (коллегиях, совещаниях) по вопросам, носящим социально-экономическую направленность.

1.18. Обеспечить участие профсоюзов наравне с другими социальными партнерами в пределах действующего законодательства Российской Федерации в управлении государственными фондами, в решении вопросов приватизации, обеспечения занятости населения и других социально-трудовых и экономических вопросах.

1.19. Предварительно согласовывать с профсоюзами областные и территориальные социальные программы.

1.20. Осуществлять в установленном законодательством Российской Федерации порядке уведомительную регистрацию коллективных договоров организаций, отраслевых тарифных и территориальных соглашений.

1.21 Предварительно согласовывать с Федерацией профсоюзных организаций Кузбасса кандидатуры руководителей организаций, представляемых к государственным и областным наградам.

1.22. Разрабатывать и утверждать в соответствующем порядке областные целевые социальные программы.

1.23. Выйти с законодательной инициативой в Совет народных депутатов Кемеровской области о внесении дополнения в 4 абзац статьи 15 Закона Кемеровской области "О социальном партнерстве в Кемеровской области" в следующей редакции: " Если работодатели или соответствующие представители работников в течение 30 (тридцати) календарных дней с момента получения предложения не заявили о своем несогласии присоединиться к нему, Соглашение считается распространенным на данных работодателей с момента получения предложения"

Работодатели

1.24. Участвовать в работе трехсторонних комиссий по регулированию социально-трудовых отношений.

1.25. Создавать благоприятные условия для осуществления полномочий профсоюзным организациям в соответствии с их уставными задачами и действующим законодательством.

1.26. В первом полугодии 2001 г ликвидировать задолженность по перечислению на счета профсоюзов удержанных из заработной платы работников – членов профсоюзов членских взносов, не препятствовать безналичному и бесплатному удержанию членских взносов через бухгалтерию с работников.

1.27. Не препятствовать заключению коллективных договоров и обеспечить их своевременную (в течение 7 дней) уведомительную регистрацию в органах по труду по месту нахождения организации.

1.28. Не препятствовать в осуществлении уставной деятельности профсоюзов.

1.29. Не реже одного раза в полугодие выступать с отчетом на общем собрании (конференции) работников организации о выполнении коллективного договора.

1.30. Принимать оперативные меры по предупреждению и разрешению коллективных трудовых споров (конфликтов).

1.31 В течение 7 календарных дней с момента получения требования (решения) профсоюзов об устранении выявленных нарушений действующего законодательства Российской Федерации сообщать профсоюзу в письменной форме о результатах рассмотрения и принятых мерах.

II. СТАБИЛИЗАЦИЯ ЭКОНОМИКИ, РАЗВИТИЕ ПРОИЗВОДСТВА

Стороны обязуются

2.1. Совместно осуществлять меры по улучшению положения в экономике области по предупреждению, рассмотрению и разрешению коллективных трудовых споров (конфликтов).

2.2. Совместно вырабатывать меры по поддержке отечественной промышленности, агропромышленного комплекса, организаций всех форм собственности, стабилизации роста товарного производства, содействовать реализации комплексных программ развития промышленности, сельского хозяйства, по поддержке и развитию малого предпринимательства в области и информировать население о результатах работы в этих направлениях.

2.3. В целях увеличения поступающих средств в бюджеты и внебюджетные фонды всех уровней проявлять инициативу и оказывать содействие трудовым коллективам в организации и совершенствовании соревнования за достижение высоких технико-экономических показателей и качества выпускаемой продукции (услуг).

Профсоюзы

2.4. Через соглашения и коллективные договоры добиваться стабилизации производства, вовлечения трудящихся в процессы повышения эффективности труда, выполнения производственных заданий, способствовать соблюдению работниками правил внутреннего трудового распорядка.

2.5. Организовывать учебу профсоюзного актива по составлению и принятию коллективных договоров, отраслевых соглашений, разрешению коллективных трудовых споров.

2.6. Осуществлять профсоюзный контроль за соблюдением действующего законодательства Российской Федерации, регулирующего вопросы имущества и земли.

2.7 Входить в состав комиссий по приватизации государственного и муниципального имущества, земли и объектов социального значения.

Администрация

2.8. Разработать в I квартале 2001 г. Концепцию стратегического развития Кемеровской области на период до 2010 года, в которой отразить первоочередные меры, среднесрочную перспективу и долгосрочные ориентиры развития и обеспечивать ежегодное финансирование и выполнение.

2.9. Ежегодно формировать областной заказ на закупку товаров, работ и услуг для государственных нужд за счет средств областного бюджета.

2.10. Добиваться выделения средств господдержки на угольную отрасль в объемах, необходимых для восстановления оборотных средств предприятий, создания безопасных условий труда и технического перевооружения отрасли, и осуществлять контроль за выделением и целевым использованием этих средств.

2.11. Принимать меры по реализации Программы развития и поддержки малого предпринимательства, содействовать созданию малых предприятий и новых рабочих мест. Не допускать ущемления прав и интересов одних товаропроизводителей за счет предоставления преимуществ другим.

2.12. Разрабатывать и принимать меры по реализации ежегодных программ по поддержке областных товаропроизводителей и сфер жизнедеятельности, создавать необходимые условия их эффективной деятельности.

2.13. Принимать меры по устранению административных барьеров при работе предприятий с органами лицензирования, регистрации, сертификации, контроля и надзора в соответствии с Указом Президента Российской Федерации от 29.06.98 № 730 "О мерах по устранению административных барьеров при развитии предпринимательства".

2.14. Разработать концепцию стратегического развития строительного комплекса на период 2001-2003 годы и обеспечить ежегодное финансирование программ жилищного строительства.

2.15. Обеспечивать рациональное использование бюджетных ассигнований на капитальное строительство, направлять максимум финансовых ресурсов на завершение строительства важнейших пусковых объектов, утвержденных в федеральных программах.

2.16. Разработать и принять программы развития автомобильного и городского электрического транспорта в 2001-2003 годах.

2.17. Добиваться первоочередного выделения средств господдержки и осуществлять контроль за их использованием по следующим направлениям:

- техническое перевооружение действующих и создание новых мощностей угольного производства;
- создание безопасных условий труда;
- целевое финансирование текущего поддержания добычи угля до выхода предприятия на безубыточную и рентабельную работу;
- на ликвидацию экологических последствий ведения горных работ, реконструкцию социальных объектов, снос ветхого жилья и предоставление нового, а также мероприятий, связанных с социальной защитой высвобождаемых шахтеров, включая дополнительное пенсионное обеспечение.

2.18. Ежегодно представлять и защищать бюджетные заявки по федеральным целевым программам.

2.19. Разработать концепцию развития агропромышленного комплекса Кузбасса на 2001-2003 годы и обеспечить выполнение плана социально-экономического развития агропромышленного комплекса.

2.20. В целях стабилизации агропромышленного комплекса области создавать условия для развития в области фермерских и личных подсобных хозяйств граждан, осуществляя меры поддержки в виде предоставления денежных ссуд на условиях их возмездности.

2.21. Содействовать потребкооперации по сбору сельхозпродукции, произведенной в личных подворьях селян, по месту их жительства для дальнейшей переработки и реализации.

2.22. Ввести в практику разработку совместно с администрациями муниципальных образований программ развития производственной инфраструктуры городов и районов области.

2.23. Активизировать работу с промышленными организациями области по восстановлению хозяйственных связей и укреплению внутриобластной кооперации на основе установления взаимовыгодных корпоративных цен и реализации ценовой политики, направленной на снижение издержек и повышение конкурентоспособности товаров и услуг.

2.24. Осуществлять закупку продукции по госзаказу на конкурсной основе по минимальным ценам.

2.25. Регулировать на территории области цены и тарифы на энергетический уголь, потребляемый внутри области, электроэнергию, теплоэнергию, воду, канализацию, перевозку пассажиров и багажа, товары, реализуемые на губернских рынках, в установленном законодательством Российской Федерации порядке.

2.26. Вносить в Правительство Российской Федерации предложения о сдерживании необоснованного роста цен в первую очередь на продукцию, работы и услуги организаций и отраслей, занимающих монопольное положение.

2.27. Содействовать развитию и модернизации отраслей экономики по созданию новых высокоэффективных технологий и производств.

2.28. Способствовать созданию программ развития организаций базовых отраслей экономики Кузбасса.

2.29. Способствовать активизации и инвестиционной деятельности перспективных производств, продукция которых имеет постоянный спрос на внутреннем и зарубежном рынках.

2.30. Содействовать привлечению негосударственных инвестиций в экономику области.

2.31. При реформировании отраслей экономики добиваться сохранения за организациями области статуса юридических лиц, необходимых прав и финансовых средств, в том числе и путем заключения с управляющими компаниями долгосрочных соглашений по финансовым, социальным и другим вопросам, с целью защиты интересов области и работников реформируемых организаций.

Работодатели

2.32. Принимать необходимые меры по стабилизации и развитию производства, улучшению финансового положения организаций, выпуску конкурентоспособной продукции.

2.33. Участвовать в разработке и реализации приоритетных направлений экономики области, реализации областных программ социально-экономического развития, стабилизации экономики, конверсии, приватизации, поддержке малого и среднего предпринимательства, а также целевых программ развития соответствующих отраслей.

2.34. Сельским товаропроизводителям обеспечивать эффективное использование средств, выделяемых из областного бюджета, и предоставляемых льгот, обеспечивать на каждый процент выделенных бюджетных средств прирост продукции не менее 1,2 процента, принимать меры по обеспечению населения сельскохозяйственной продукцией, добиваться снижения себестоимости, повышения ее качества и конкурентоспособности.

2.35. Регулярно отчитываться перед трудовыми коллективами о социально-экономическом положении организации, о принимаемых мерах по своевременной выплате заработной платы.

2.36. Систематически осуществлять повышение квалификации, подготовку и переподготовку кадрового состава в соответствии с действующим законодательством Российской Федерации, коллективными договорами и соглашениями.

2.37. Проводить с предварительным согласованием с соответствующими профсоюзными организациями социальную экспертизу внедрения новых технологий, решения и проведения антикризисных мероприятий, структурных преобразований в организациях области.

III. ОБЕСПЕЧЕНИЕ ЗАНЯТОСТИ НАСЕЛЕНИЯ И РАЗВИТИЕ РЫНКА ТРУДА

Стороны обязуются

3.1 Формировать предложения в адрес законодательных и исполнительных органов Российской Федерации, Совета народных депутатов Кемеровской области, Межведомственной комиссии по социально-экономическим проблемам угледобывающих регионов по созданию благоприятных условий хозяйственной, предпринимательской деятельности, защите интересов работников в условиях реструктуризации угольной промышленности и добиваться их реализации.

3.2. В случае угрозы массовой безработицы разрабатывать на основе взаимных консультаций Сторон программы экстренных мероприятий, направленных на сохранение рабочих мест (приостановка найма, перевод на режим неполного рабочего времени), поддержку высвобождаемых работников, в том числе по организации временной занятости, развитию общественных работ, определять источники их финансирования.

3.3. Готовить предложения по перепрофилированию или приватизации предприятий.

3.4. Способствовать выполнению Программы содействия занятости населения Кемеровской области на 2001-2003 годы.

3.5. Проводить социальную экспертизу разрабатываемых региональных целевых и инвестиционных программ.

3.6. Осуществлять меры по социальной защите работников, уволенных в связи с ликвидацией организаций, и обеспечивать высвобождаемым работникам преимущественное право трудоустройства на рабочие места в организациях, создаваемых на базе имущества ликвидируемых организаций.

Профсоюзы

3.7. Вносить работодателям и в органы местного самоуправления предложения о перенесении сроков или временном прекращении реализации мероприятий, связанных с массовым высвобождением работников.

3.8. Принимать участие в решении конфликтных ситуаций в организациях, проводящих массовое высвобождение работников.

3.9. Оказывать работникам - членам профсоюза бесплатную юридическую помощь, консультации и защиту в судебных органах по вопросам занятости и трудовых прав.

3.10. Информировать членские организации о состоянии рынка труда, изменениях в законодательстве Российской Федерации о занятости.

3.11. Принимать участие в разработке программ занятости населения.

3.12. Способствовать защите прав граждан – членов профсоюзов на свободно избранный труд, отстаивать законные права при приеме на работу и увольнении, осуществлять профсоюзный контроль за реализацией областной программы и законодательства Российской Федерации о занятости населения.

3.13. Через территориальные соглашения и коллективные договоры организаций добиваться: сохранения рабочих мест, создания необходимых условий для подготовки, переобучения, повышения квалификации работников, в том числе намеченных к высвобождению в связи с сокращением численности (штата), заключения с работниками (с их согласия) договоров о повышении квалификации, переобучении и профессиональном обучении без отрыва от производства в пределах установленной продолжительности рабочего времени, создания дополнительных рабочих мест для лиц, которым необходима социальная защита, выработки системы мер материальной поддержки работников, высвобождаемых в организациях.

Администрация

3.14. Содействовать формированию инфраструктуры рынка труда (создавать систему управления человеческими ресурсами, охватывающую вопросы формирования, развития, движения, качества рабочей силы).

3.15. Публиковать в средствах массовой информации данные о состоянии рынка труда и перечень профессий, на которые формируется устойчивый спрос.

3.16. Принимать участие в разработке и реализации областной программы содействия занятости населения.

3.17. Оказывать правовую, практическую и методическую помощь работодателям по вопросам высвобождения работников и реализации мероприятий, связанных с организацией новых и расширением действующих производств.

3.18. В случаях массового высвобождения работников и затруднения в их дальнейшем трудоустройстве Администрация области, органы местного самоуправления по предложению органов службы занятости, профсоюзных органов, иных представительных органов работников могут приостановить на срок до 6 месяцев решение о высвобождении работников или принять решение о проведении поэтапного их высвобождения в течение года, осуществляя финансирование данных мероприятий за счет средств соответствующих бюджетов.

3.19. Осуществлять меры по защите регионального рынка труда от нелегальной трудовой миграции. Содействовать созданию новых и сохранению существующих рабочих мест в рамках региональных программ, реализуемых на территории области, с безусловным финансированием из областного бюджета.

3.20. Готовить заключения о целесообразности привлечения иностранной рабочей силы по согласованию с соответствующими отраслевыми профсоюзами и Федерацией профсоюзных организаций Кузбасса.

3.21. Совместно с профсоюзами обратиться в Правительство Российской Федерации по внесению дополнений в постановление Правительства Российской Федерации от 05.02.93 № 99 "Об организации работы по содействию занятости в условиях массового высвобождения" по определению критериев массового высвобождения для организаций с численностью работающих менее 50 человек.

Работодатели

3.22. Организовать переподготовку, повышение квалификации высвобождаемых работников по перечню вакантных должностей и свободных рабочих мест до наступления увольнения в связи с сокращением численности (штата) и ликвидацией рабочих мест, если для трудоустройства требуется предварительное профессиональное обучение, осуществлять выплаты стипендий в размере среднего заработка за весь период переобучения.

3.23. Обеспечивать соблюдение установленной квоты для трудоустройства определяемого органами местного самоуправления числа граждан, особо нуждающихся в социальной защите.

3.24. Принимать для прохождения производственной практики учащихся профессиональных училищ, средних специальных учебных заведений и студентов высших учебных заведений, возродить институт наставничества.

3.25. Обеспечивать замещение не менее 20 процентов вакантных должностей специалистов выпускниками высших и средних специальных учебных заведений. Соблюдать право несовершеннолетних граждан на труд и гарантии его реализации в соответствии с действующим законодательством Российской Федерации.

3.26. Принять дополнительные меры по наиболее полному использованию производственных мощностей, созданию дополнительных и сохранению имеющихся рабочих мест, применению гибких форм занятости работников, исключению случаев массового увольнения работников.

3.27. Обеспечить высвобождаемым работникам организаций – банкротов, закрывающихся организаций преимущественное право трудоустройства, но не менее чем 70 процентов рабочих мест, вновь образуемых на базе их имущества.

3.28. Способствовать организации на договорных условиях общественных работ, временной занятости безработной молодежи в рамках программы "Молодежная практика", стажировки выпускников учреждений профессионального образования.

3.29. Своевременно, но не менее чем за три месяца, представлять в органы службы занятости и соответствующие профсоюзные органы информацию по установленной форме о возможном массовом высвобождении.

3.30. Не позднее чем за два месяца сообщать в органы службы занятости сведения по установленной форме о предстоящем высвобождении каждого конкретного работника. Регулярно информировать органы службы занятости об имеющихся вакансиях.

3.31. Осуществлять за счет собственных средств оказание помощи в трудоустройстве, профессиональной подготовке, повышении квалификации и переподготовке высвобождаемым работникам.

3.32. Использовать привлекаемую иностранную рабочую силу на рабочих местах по профессиям (должностям), указанным в подтверждениях на право трудовой деятельности, выданных соответствующими органами.

Работодатели и профсоюзы

3.33. Предусматривать включение в коллективные договоры, соглашения мероприятий, направленных на сохранение и увеличение объемов работ, числа рабочих мест, переподготовку высвобождаемых работников, предоставление льгот, компенсаций и мер социальной помощи высвобождаемым работникам сверхустановленных законодательством, предусмотрев их достаточное финансирование.

3.34. При угрозе массового высвобождения, ликвидации организации предпринимать согласованные меры, направленные на уменьшение численности работников, подлежащих увольнению (приостановка найма, перевод на режим неполного рабочего времени).

IV. ОПЛАТА ТРУДА

В целях проведения согласованной политики по обеспечению роста реальной заработной платы, восстановлению ее роли и мотивации высокопроизводительного труда, формирования доходов и их защиты

Стороны обязуются

4.1. Применять Кузбасское Соглашение, а в тех случаях, когда в организациях тарифными соглашениями, коллективными договорами установлены более благоприятные для работников условия труда, они для них являются обязательными.

4.2. Обратиться с предложением в Государственную Думу Федерального Собрания Российской Федерации об увеличении минимального размера оплаты труда до уровня 50 процентов прожиточного минимума в 2001 году и 80 процентов в 2002 году.

Профсоюзы

4.3. Осуществлять контроль за соблюдением законодательных и других нормативных актов по труду.

4.4. Обеспечивать постоянный контроль и не реже 2 раз в год осуществлять проверку выполнения коллективных договоров и соглашений.

4.5. Требовать отмены, приостановки действия или внесения изменений в решения работодателей организаций, нарушающих права, интересы и гарантии трудящихся, установленные действующим законодательством Российской Федерации, коллективными договорами и соглашениями.

Администрация

4.6. При возникновении задолженности по выплате заработной платы работникам бюджетных организаций совместно с профсоюзами создавать комиссии для принятия экстренных мер (графики погашения задолженности и другие мероприятия).

4.7. Осуществлять контроль за соответствием должностного оклада и заработной платы руководителей государственных предприятий и учреждений трудовому договору (контракту) и условиям оплаты труда, предусмотренным постановлением Правительства Российской Федерации от 21.03.94 № 210 "Об условиях оплаты труда руководителей государственных предприятий при заключении с ними трудовых договоров (контрактов)" и распоряжением Администрации области от 16.07.96 № 647-р "О мерах по регулированию оплаты труда на территории области".

4.8. Проводить проверки организаций по вопросам соблюдения трудового законодательства в части оплаты труда.

4.9. В целях своевременной и полной выплаты заработной платы работникам бюджетных организаций направлять из областного бюджета не менее 40 процентов денежных средств, поступающих в доход областного бюджета, в случае наличия задолженности по заработной плате работникам бюджетной сферы в размерах, превышающих месячную сумму.

4.10. Ежеквартально информировать Стороны Соглашения о состоянии выплаты заработной платы в организациях социальной сферы, финансируемых из областного бюджета.

4.11. Производить доплату молодым специалистам - выпускникам высших и средних специальных учебных заведений, принятым на работу в учреждения образования, медицины и культуры области, в первые два года работы не ниже 8-го разряда ЕТС.

Профсоюзы и Администрация

4.12. В первом полугодии 2001 г. внести в Правительство Российской Федерации предложения об увеличении размера оплаты труда работников бюджетной сферы не менее 70 процентов от уровня средней заработной платы по промышленности в Российской Федерации.

Работодатели

4.13. Исключить задержки выплаты заработной платы. При наличии задолженности по выплате заработной платы на 1 января года, начиная с 2001 года, совместно с профсоюзами подписать Соглашение по срокам погашения задолженности, которое должно быть приложением к коллективному договору организации. По предложению работников организаций осуществлять переход на еженедельную или декадную выплату заработной платы. За задержку выплаты заработной платы виновные лица привлекаются к ответственности, установленной законодательством Российской Федерации.

4.14. Принимать меры по установлению доли оплаты труда по тарифным ставкам, окладам в фонде оплаты труда не менее 50 процентов без учета районного коэффициента, а концу 2001 года - на уровне прожиточного минимума по области.

4.15. Обеспечивать соотношение между максимальным и минимальным уровнем размера заработной платы работников и руководителей в организациях не более 15.

4 16. Проводить согласование с соответствующими выборными профсоюзными органами изменений систем оплаты труда и форм материального поощрения.

4.17 Не допускать нетрадиционных видов вознаграждения (натуральные выдачи, страхование и т.д.) за счет снижения размеров основной заработной платы с учетом инфляции. Проводить указанные мероприятия по согласованию с профсоюзными комитетами в рамках, предусмотренных коллективными договорами и соглашениями.

4.18. Обеспечить условия для осуществления государственного и профсоюзного контроля за соблюдением законодательных и других нормативных актов по оплате труда.

4.19. Обеспечивать своевременность и достоверность представляемых сведений о стаже и заработной плате застрахованных лиц в органах Пенсионного фонда.

4.20. Ежеквартально индексировать минимальную тарифную ставку (оклад). При этом размер индексации устанавливается работодателем по предварительному согласованию с соответствующим профсоюзным органом и не может быть менее индекса потребительских цен по данным областного комитета государственной статистики.

4.21 Осуществлять регулирование оплаты труда на основании положения об оплате труда и отраслевых тарифных соглашений. В организациях, где заработная плата ниже прожиточного минимума, разрабатывать программы поэтапного ее увеличения.

Работодатели и профсоюзы

4.22 Предусматривать в коллективных договорах и соглашениях организаций всех форм собственности соблюдение установленных законами и постановлениями Правительства Российской Федерации, отраслевыми тарифными соглашениями сроков и размеров увеличения оплаты труда.

4.23. Совместно разрабатывать и включать в коллективные договоры и соглашения положения об оплате и стимулировании труда работников.

V. ОХРАНА ТРУДА, СОЗДАНИЕ БЛАГОПРИЯТНЫХ И БЕЗОПАСНЫХ УСЛОВИЙ ТРУДА

Профсоюзы

5.1. Осуществлять постоянный контроль за соблюдением работодателями законодательства об охране труда.

5.2. Требовать отмены, приостановки действия или внесения изменений в решения работодателей, нарушающих права, интересы и гарантии работников, ухудшающих условия и безопасность труда.

5.3. Восстановить работу общественных инспекторов по охране труда.

5.4. Изыскать возможность для восстановления технической инспекции по охране труда в областных и территориальных организациях профсоюзов ведущих отраслей Кузбасса.

5.5. Принимать участие в разработке программ развития производства в части охраны труда и здоровья трудящихся.

Администрация

5.6. Обеспечить реализацию на территории области мероприятий, предусмотренных в федеральной целевой программе "Улучшение условий и охраны труда на 2001-2005 годы".

5.7. Оказывать методическую помощь в работе по охране труда организациям области. Организовывать обучение и проверку знаний по охране труда отдельных категорий застрахованных работников за счет средств Фонда социального страхования Российской Федерации.

5.8. Осуществлять контроль за качеством проведения аттестации рабочих мест по условиям труда, правильностью предоставления компенсаций за тяжелую работу и работу с вредными и опасными условиями труда в организациях.

5.9. Продолжить работу по проведению сертификации производственных объектов на соответствие требованиям по охране труда и выдачу сертификатов соответствия.

5.10. Ежегодно формировать программу "Неотложные меры по улучшению условий и охраны труда в Кемеровской области" и обеспечивать ее финансирование.

5.11. Осуществлять взаимодействие с Кузбасским региональным отделением Фонда социального страхования Российской Федерации по вопросам обязательного социального страхования работающих от несчастных случаев на производстве и профессиональных заболеваний.

5.12. Продолжить осуществление мониторинга по охране окружающей среды и природным ресурсам.

5.13. Продолжить обучение и аттестацию по охране труда руководителей, специалистов организаций всех форм собственности.

Работодатели

5.14. Обеспечивать работников, занятых во вредных и тяжелых условиях труда, льготным (бесплатным) профилактическим питанием.

5.15. Ежегодно разрабатывать и обеспечивать выполнение комплексных планов (программ) охраны труда и санаторно-оздоровительных мероприятий, которые являются неотъемлемой частью коллективных договоров и соглашений.

5.16. Создавать необходимые условия для работы уполномоченным профсоюзных комитетов, членам совместных комиссий по охране труда, организовывать их обучение, обеспечивать правилами и инструкциями, другими нормативными и справочными материалами за счет средств организаций.

5.17. Предоставлять в соответствии с коллективными договорами и соглашениями дополнительные по сравнению с законодательством льготы и компенсации работникам, занятым во вредных и опасных условиях труда.

5.18. Проводить предварительные (при приеме на работу) и периодические (в течение трудовой деятельности) медицинские осмотры работников, занятых на работах с вредными и опасными условиями труда, за счет средств организации в соответствии с действующим законодательством Российской Федерации.

5.19. В течение 2001 года провести аттестацию рабочих мест по условиям труда в соответствии с постановлением Минтруда России от 14.03.97 № 12 "О проведении аттестации рабочих мест по условиям труда".

5.20. При ликвидации организаций всех форм собственности обеспечивать капитализацию средств для возмещения вреда, причиненного повреждением здоровья или смертью работника, связанного с исполнением им трудовых обязанностей.

5.21. Ознакомить работников организаций с утвержденным Администрацией области, города, района порядком работы на открытом воздухе в холодное время года в течение 10 (десяти) дней после его получения в порядке, установленном действующим законодательством Российской Федерации.

5.22. Предоставлять работникам, работающим в холодное время года на открытом воздухе или в неотапливаемых помещениях, специальные перерывы для обогрева и отдыха. Время таких перерывов включать в рабочее время с оплатой в размере среднего заработка. Количество и продолжительность перерывов определяются работодателем по предварительному согласованию с профсоюзами и закрепляются в коллективных договорах и соглашениях.

5.23. Не допускать ввода в действие производственных объектов, средств производства и технологий, в том числе приобретенных за рубежом, без положительного заключения органов государственной экспертизы условий труда, государственной экологической экспертизы, государственной инспекции труда, государственного надзора и контроля, профсоюзов о соответствии требованиям охраны труда и экологии.

5.24. Обеспечивать соблюдение нормативных правовых актов по охране труда. Укомплектовать службы по охране труда в соответствии с межотраслевыми (отраслевыми) нормативами и не допускать их сокращения и ликвидации. Создать фонды охраны труда в соответствии с нормативами, определенными Федеральным законом от 17.07.99 № 181-ФЗ "Об основах охраны труда в Российской Федерации". Обеспечивать выполнение требований правил техники безопасности, пожарной безопасности, промышленной санитарии. Привлекать к ответственности лиц, виновных в нарушениях указанных правил.

5.25. Обеспечивать выполнение требований экологической безопасности, переработку и обезвреживание промышленных и бытовых отходов.

5.26. Информировать соответствующие профсоюзные органы о всех несчастных случаях с летальным исходом, произошедших на производстве.

5.27. Включать в состав комиссий по приемке вновь вводимых в эксплуатацию и реконструируемых производственных объектов и новых технологий представителей профсоюзов.

Работодатели и профсоюзы

5.28. Добиваться включения в коллективные договоры, соглашения мероприятий, улучшающих условия труда работающих, компенсаций работающим в неблагоприятных условиях, проведения профилактики производственного травматизма, профессиональных заболеваний.

VI. СОЦИАЛЬНАЯ ЗАЩИТА НАСЕЛЕНИЯ И ПОДДЕРЖКА СОЦИАЛЬНОЙ СФЕРЫ

Руководствуясь статьей 7 Конституции Российской Федерации: "Российская Федерация - социальное государство, политика которого направлена на создание условий, обеспечивающих достойную жизнь и свободное развитие человека",

Стороны обязуются

6.1. Проводить согласованную политику в области развития культуры, спорта, организации детского и семейного отдыха, сохранения и укрепления сети социально-культурных объектов области, городов и районов.

6.2. Принимать долевое участие в финансировании культурно-массовых, спортивных мероприятий, проводимых на базе клубных учреждений, спортивных сооружений организаций, учреждений дополнительного образования.

6.3. В целях социальной защиты малообеспеченных слоев населения обратиться в Правительство Российской Федерации с предложением о разрешении в порядке исключения устанавливать предельные размеры торговых надбавок на социально значимые виды продовольственных товаров.

6.4. Разрабатывать совместно с Кузбасским региональным отделением Фонда социального страхования Российской Федерации предложения в ежегодную программу летнего отдыха детей, предусмотрев оздоровление детей работников бюджетной сферы, и обеспечить ее поэтапное финансирование в течение летнего сезона.

6.5. Подготовить предложения в региональную энергетическую комиссию по установлению льготных тарифов за тепло и электроэнергию для объектов социально-культурного назначения, находящихся на балансе организаций и не используемых для коммерческой деятельности, в том числе подведомственных профсоюзам.

Профсоюзы

6.6. Осуществлять контроль за своевременной выплатой детских пособий и других социальных выплат, предусмотренных законодательными актами, семьям, воспитывающим детей.

6.7. Обращаться в суды, органы местной власти и прокуратуру с исками, заявлениями и жалобами в защиту трудовых и социальных прав работников - членов профсоюза.

6.8. Участвовать при подготовке проекта областного бюджета в выработке предложений об уровне и объемах финансирования гарантированных государством расходов на образование, здравоохранение, культуру, социальную защиту, содержание жилищно-коммунальной сферы, а также на реализацию целевых социальных программ.

6.9. Участвовать в обсуждении и утверждении предложений по упорядочению, систематизации и обеспечению адресного характера предоставления социальных выплат и льгот различным категориям граждан.

6.10. Оказывать содействие в развитии личных подсобных хозяйств, садоводства и огородничества, в выделении земельных участков для посадки картофеля.

6.11. На паритетных началах участвовать в управлении региональными фондами социального страхования, занятости, медицинского страхования, пенсионным и другими фондами, формируемыми за счет единого социального налога, осуществлять профсоюзный контроль за целевым использованием средств этих фондов.

6.12. Организовывать и проводить регулярно, не реже раз в квартал, контроль за выполнением коллективных договоров и соглашений.

6.13. Участвовать в формировании областных, городских и районных программ, направленных на создание условий, обеспечивающих достойную жизнь и свободное развитие человека труда.

Администрация

6.14. В целях стабилизации демографической ситуации разработать программу "Демографическое развитие Кемеровской области до 2015 года".

6.15. Ежеквартально рассчитывать и публиковать в средствах массовой информации прожиточный минимум по социально-демографическим группам населения.

6.16. Внести на рассмотрение в Совет народных депутатов Кемеровской области во II квартале 2001 г проект закона "О прожиточном минимуме в Кемеровской области".

6.17. В целях снижения социальной напряженности осуществлять стабильное финансирование региональной целевой программы "Развитие и подготовка к зиме жилищно-коммунального хозяйства Кемеровской области" в наиболее возможном объеме.

(Окончание на 3-й стр.).

КУЗБАССКОЕ СОГЛАШЕНИЕ

между Федерацией профсоюзных организаций Кузбасса, Администрацией Кемеровской области и объединениями работодателей на 2001-2003 годы

(Окончание. Начало на 2-й стр.).

6.18. Установить контроль за ходом выполнения в городах и районах области мероприятий по подготовке к зиме жилых домов и объектов инженерной инфраструктуры.

6.19. Осуществлять меры по упорядочению предоставленных региональных льгот гражданам по оплате жилья и коммунальных услуг.

6.20. Обеспечивать ежегодное финансирование, содержание и развитие материально-технической базы, а также инвестирование строительства и реконструкции объектов здравоохранения областного значения.

6.21. Осуществлять меры, направленные на удовлетворение потребностей в лекарственном обеспечении льготных категорий населения.

6.22. Осуществлять меры в целях защиты интересов жителей области по сдерживанию роста цен на жизненно важные лекарственные средства и предметы медицинского назначения первой необходимости.

6.23. Продолжить выплату кузбасской доплаты к пенсиям и стипендиям за счет средств областного бюджета.

6.24. В соответствии с постановлением Правительства Российской Федерации от 03.08.96 № 937 и Законом Кемеровской области от 28.07.2000 № 40-ОЗ "О безвозмездных субсидиях гражданам, нуждающимся в улучшении жилищных условий на строительство или приобретение жилья" ежегодно при разработке проекта бюджета области, города, района предусматривать статью расходов на предоставление безвозмездных жилищных субсидий для очередников бюджетных организаций на строительство и приобретение жилья.

6.25. Предусматривать в бюджете области финансирование областных целевых программ по снижению уровня социально значимых заболеваний: туберкулеза, психических, венерических, онкологических и наркомании.

6.26. Продолжить практику по предоставлению ссуд для молодых специалистов и работников бюджетной сферы в соответствии с постановлением Администрации Кемеровской области от 09.06.2000 № 46 "О предоставлении долгосрочных целевых займов гражданам, нуждающимся в улучшении жилищных условий".

6.27. Обеспечивать финансирование, содержание и развитие материально-технической базы физической культуры, спорта, отнесенной к областной собственности, а также инвестирование развития физической культуры, спорта, строительства и реконструкции спортивных сооружений и объектов областного значения.

6.28. Обеспечивать проведение спортивно-массовых и оздоровительных мероприятий, спартакиад, турниров согласно годовым календарным планам спортивно-массовых мероприятий департамента физической культуры, спорта и туризма, городских и районных спорткомитетов, в т.ч. ведомственных и производственных коллективов.

6.29. Осуществлять социальную поддержку бывших спортсменов, получивших травму во время занятий спортом, защищая честь Кузбасса и страны.

6.30. Не допускать без согласования с профсоюзами закрытия, перепрофилирования и использования не по назначению организаций, осуществляющих социально значимую деятельность.

6.31. Содействовать выполнению Федерального закона от 01.08.96 № 107-ФЗ "О компенсационных выплатах на питание обучающихся в государственных, муниципальных, общеобразовательных учреждениях, учреждениях начального профессионального и среднего профессионального образования".

6.32. Принимать совместно с администрациями городов и районов области необходимые меры по подготовке учреждений образования к началу учебного года, по созданию необходимых условий для организации учебного процесса и труда работников образования.

6.33. Сохранить не ниже уровня 2000 года гарантированные виды бесплатной медицинской помощи населению области.

6.34. Сохранить на уровне не ниже достигнутого количество бесплатных путевок в загородные детские оздоровительные учреждения для детей из семей социально незащищенных категорий (многодетных, неполных, одиноких родителей, детей-инвалидов, детей сирот и детей, оставшихся без попечения родителей).

6.35. Принимать необходимые меры по сохранению общественного транспорта, обеспечивая его своевременное финансирование.

6.36. Сохранить для пенсионеров, инвалидов и детей-сирот - бесплатный, для школьников, учащихся учреждений начального образования и студентов дневной формы обучения среднего и высшего профессионального образования - льготный проезд в городском транспорте.

6.37. Предусматривать финансирование социальной сферы и считать его приоритетным.

6.38. Выйти с законодательной инициативой в Государственную Думу Федерального Собрания Российской Федерации о внесении дополнения в пункт 10 статьи 36 Жилищного кодекса Российской Федерации о распространении льгот на получение муниципального жилья на педагогических работников дошкольных учреждений.

6.39. Обеспечивать финансирование и реализацию региональных целевых программ, направленных на повышение жизненного уровня населения области.

6.40. Формирование социальных статей областного бюджета осуществлять с учетом мнения Сторон Соглашения.

6.41. Комиссионно проводить работу по планированию и выполнению мероприятий по улучшению содержания жилья.

6.42. Содействовать Кузбасскому региональному отделению Фонда социального страхования Российской Федерации:

- в предоставлении работающим бесплатных путевок за счет средств социального страхования для реабилитации после перенесенных инфаркта миокарда и операций на сердце, болезни желудочно-кишечного тракта;
- в предоставлении бесплатных путевок за счет средств обязательного социального страхования для санаторной реабилитации пострадавших от несчастных случаев на производстве и профзаболеваний;
- в финансовой поддержке в подготовке загородных детских оздоровительных лагерей для организации оздоровления и отдыха детей и подростков в летний и зимний периоды. Предусматривать выделение средств социального страхования для оплаты путевок;
- в выделении средств социального страхования на оздоровление студентов учебных заведений Кемеровской области.
- в выплате страхового обеспечения пострадавшим от несчастных случаев на производстве и профзаболеваний.

6.43. Сохранить функции по доставке и оплате пенсий и пособий за учреждениями управления Федеральной почтовой связи, сложившиеся на время подписания Соглашения.

6.44. Выйти с предложением в Совет народных депутатов Кемеровской области о законодательной инициативе в Государственную Думу Федерального Собрания Российской Федерации об установлении предприятиям бытового обслуживания на селе льгот по налогам на прибыль, имущество и землю.

6.45. В первом полугодии 2001 г. выйти с законодательной инициативой в Совет народных депутатов Кемеровской области по принятию Закона Кемеровской области "О сохранении и развитии санаторно-курортных и оздоровительных учреждений на территории Кемеровской области", подготовленного Федерацией профсоюзных организаций Кузбасса.

6.46. По итогам года публиковать в средствах массовой информации данные о поступлении и расходовании средств государственных бюджетных и внебюджетных фондов.

Профсоюзы и Администрация

6.47. Содействовать принятию Закона Кемеровской области "Об обеспечении согласованного уровня жизни населения по Кемеровской области"

Работодатели

6.48. Предоставлять срочные ссуды, возвратные кредиты, безвозмездные субсидии на строительство и приобретение жилья работникам, нуждающимся в улучшении жилищных условий, стоящим в очереди согласно коллективному договору.

6.49. Перечислять средства профсоюзным организациям на проведение культурно-массовой и спортивно-оздоровительной работы в размерах, определяемых коллективными договорами и соглашениями, но не менее 0,15 процента от фонда оплаты труда.

6.50. Предусматривать льготные путевки в детские санатории, оздоровительные лагеря, дошкольные учреждения.

6.51. Ежегодно совместно с профсоюзами разрабатывать положение о формировании и распределении прибыли на решение социальных вопросов с обязательным приложением его к коллективному договору или соглашению.

6.52. Не препятствовать профсоюзам в осуществлении профсоюзного контроля за финансовой деятельностью организаций независимо от их организационно-правовых форм и форм собственности.

6.53. Своевременно обеспечивать на льготных условиях работников и пенсионеров, проживающих в домах с печным отоплением, качественным углем.

6.54. Обеспечивать своевременное и в полном объеме перечисление взносов на обязательное медицинское страхование работников, занятых на производстве.

Администрация и работодатели

6.55. В целях развития семейного и детского отдыха и увеличения количества оздоравливаемых детей максимально использовать ведомственные базы отдыха, санатории-профилактории и пансионаты.

Работодатели и профсоюзы

6.56. Предусматривать в коллективных договорах и соглашениях сохранение за работниками организаций независимо от форм собственности дополнительных социальных льгот и гарантий.

6.57 В организациях на паритетных началах из представителей работодателя и профсоюза создать комиссии по социальному страхованию, которые организуют и проводят оздоровительные мероприятия среди работников и членов их семей, за счет средств социального страхования.

VII. ДЕЙСТВИЕ И МЕХАНИЗМ РЕАЛИЗАЦИИ СОГЛАШЕНИЯ

7.1. Принимать решение по вопросам и проблемам, включенным в Соглашение, после рассмотрения их на областной трехсторонней комиссии по регулированию социально-трудовых отношений.

7.2. Стороны признают настоящее Соглашение правовым актом социального партнерства, устанавливающим общие принципы проведения согласованной социально-экономической политики в Кемеровской области на 2001-2003 годы и, руководствуясь его положениями, принимают на себя обязательства соблюдать его условия и нести, предусмотренную Законом Кемеровской области "О социальном партнерстве в Кемеровской области", ответственность за нарушение или невыполнение его положений.

7.3. Соглашение вступает в силу с момента подписания Сторонами, проходит уведомительную регистрацию в департаменте труда Администрации области и действует в течение 3 лет до заключения нового.

7.4. Подписанное Соглашение в 10-дневный срок публикуется в газете "Кузбасс"

7.5. В период действия Соглашения изменения и дополнения в него вносятся по взаимному согласию Сторон. Сохранить полномочия комиссии по подготовке Кузбасского соглашения на 2001 – 2003 гг. на период его действия.

7.6. Каждая из Сторон после подписания Соглашения разрабатывает план мероприятий для выполнения принятых обязательств.

7.7. Соглашение предусматривает обязательность его выполнения во всех организациях, находящихся в ведении или подчинении Администрации области и городских, районных администраций, а также организаций всех форм собственности, входящих в объединения работодателей, подписавших настоящее Соглашение, и членских организациях Федерации профсоюзных организаций Кузбасса.

7.8. Стороны реализуют настоящее Соглашение на основе взаимного доверия и взаимной ответственности, проводят совместные заседания для своевременной координации усилий по выполнению Соглашения.

7.9. Контроль за выполнением Соглашения осуществляется Сторонами.

По окончании полугодия, года представлять Сторонам письменную информацию о ходе реализации Соглашения, а по окончании года - на расширенном заседании областной трехсторонней комиссии по регулированию социально-трудовых отношений.

7.10. Разногласия Сторон Соглашения в ходе его реализации рассматриваются областной трехсторонней комиссией по регулированию социально-трудовых отношений.

7.11. Профсоюзы обязуются не проводить коллективных акций протеста по условиям и обязательствам, включенным в настоящее Соглашение, при своевременном и полном их выполнении.

7.12. В течение срока действия Соглашения Стороны принимают все зависящие от них меры по урегулированию трудовых конфликтов, возникающих в области социально-экономических отношений.

7.13. Администрация области включает в проект консолидированного бюджета области средства, зафиксированные в ряде пунктов Соглашения, направляемые на реализацию принятых обязательств.

7.14. Ни одна из Сторон Соглашения не может в течение установленного срока его действия в одностороннем порядке прекратить исполнение принятых обязательств. В случае реорганизации или ликвидации одной из Сторон Соглашения ее обязательства переходят правопреемнику.

7.15. Соглашение открыто для подписания всеми заинтересованными объединениями работодателей и профсоюзов, организациями, не входящими в объединения, действующими на территории области, в течение всего срока его действия.

Представители работников и работодатели, не участвовавшие в заключении Соглашения, имеют право присоединиться к нему в течение всего срока его действия, принимая на себя выполнение в полном объеме условий Соглашения и контроль за его выполнением.

7.16. Стороны обязуются соблюдать условия настоящего Соглашения и нести предусмотренную действующим законодательством Российской Федерации ответственность за неисполнение или ненадлежащее исполнение условий Соглашения.

Совершено 24 января 2001 года в г. Кемерово Кемеровской области в 3 экземплярах, имеющих одинаковую юридическую силу.

От объединений работодателей Кемеровской области
А.А. ГУБКИН

От Федерации профсоюзных организаций Кузбасса
В.Ю. СКОТНИКОВ

От Администрации Кемеровской области
А.М. ТУЛЕЕВ

Зарегистрировано в департаменте труда Администрации Кемеровской области № 1 от 25.01.2001г.
Начальник департамента труда
Н.И. СУРКОВ

Р.С. АЙЗАТУЛОВ,
генеральный директор ОАО "ЗСМК"

П.П. ГАУС,
президент клуба директоров машиностроительных предприятий

Б.С. ГОРОБЦОВ,
генеральный директор ОАО треста "Кемеровопромстрой"

А.А. ГУБКИН,
генеральный директор КОАО "Азот"

С.И. ДЕНИСЕНКО,
генеральный директор ОАО УК "Кузбассуголь"

В.Т. ДИКУНОВ,
председатель агропромышленного союза Кемеровской области

В.Г. ЛАВРИК,
генеральный директор ОАО УК "Кузнецкуголь"

В.К. ЛАНБАМИН,
генеральный директор ОГУП "Кузбассавтотранс"

С.Н. МИХАЙЛОВ,
генеральный директор ОАО "Кузбассэнерго"

А.С. ПАВЛОВСКИЙ,
председатель общественно-экспертного совета по малому предпринимательству

Поступившие после подписания Кузбасского соглашения между Федерацией профсоюзных организаций Кузбасса, администрацией Кемеровской области и объединениями работодателей на 2001-2003 гг. замечания и дополнения будут рассмотрены на трехсторонней комиссии по подготовке Кузбасского соглашения, приняты в установленном порядке и дополнительно опубликованы в печати, а также учтены при разработке мероприятий по реализации данного Соглашения.

Лицензия — знак признания

Елатомский приборный завод производит, реализует и выполняет техническое обслуживание медицинской техники:

- аппарата для низкочастотной магнитотерапии МАГ-30-3 (коммерческое название МАГ)
- устройства локального прогревания риноларингологического ПГГ-01 «Пра» (коммерческое название ФЕЯ)
- устройства теплового лечения заболеваний прямой кишки ППК-01 «Пра» (коммерческое название ВЕРА)
- устройства термотерапии воспалительных заболеваний предстательной железы УТП-01 «Пра»
- устройства термотерапии воспалительных заболеваний уретры УТУ-01 «Пра»
- других аппаратов и приборов для физиотерапии, а также медицинских изделий из пластмассы согласно перечню

на основании лицензии Министерства здравоохранения Российской Федерации № 42/98-1157-1205 от 17 ноября 1998 года. Лицензия действительна на всей территории Российской Федерации.

Елатомский приборный завод

— официальный производитель медицинских аппаратов домашнего применения для лечения радикулита, гайморита, геморроя, простатита, гинекологических, сердечно-сосудистых, бронхолегочных и др. заболеваний —

приглашает пациентов и медицинских работников

посетить выставку МЕДИНТЕКС, которая состоится с 20 по 23 февраля 2001 года в г. Кемерово в легкоатлетическом манеже (ул. Ворошилова).

На стенде «Елатомский приборный завод» вы получите консультацию представителя завода А. И. Месяца и зав. физиокабинетом больницы УВД Е. В. Черепановой о показаниях и противопоказаниях, преимуществах и возможностях медаппаратов и можете приобрести их по заводским ценам.

Елатомский приборный завод — лауреат конкурса «100 лучших товаров России», обладатель международного сертификата ISO 9002. Его продукция имеет метку CE, удостоена с 1993 года бронзовых, серебряных и золотых медалей международных выставок Европы и России, в том числе серебряного диплома выставки «Здравоохранение-95» в Новокузнецке.

Елатомский приборный завод — «домашний доктор» России, стран СНГ и Запада, его медицинские аппараты для домашних аптечек помогают миллионам хронических больных, пожилых людей вести здоровый, полноценный образ жизни.

Тел. представителя в г. Кемерово 37-35-84.

Уважаемые налогоплательщики,

напоминаем вам, что до 30 апреля вы обязаны подать декларацию о своем совокупном доходе за 2000 год в инспекцию МНС России по г. Кемерово по следующим адресам:

для жителей Центрального, Ленинского и Заводского районов — ул. Шестакова, д. 2 (телефон для справок 25-06-09);

для жителей Рудничного, Кировского районов — ул. Шахтеров, д. 14 (телефон для справок 4-12-98).

Напоминаем, что в случае неподачи декларации или включения в нее заведомо искаженных данных налогоплательщик несет взыскание штрафа, предусмотренное статьями 119 и 122 Налогового кодекса Российской Федерации, или уголовную ответственность, предусмотренную статьей 198 Уголовного кодекса Российской Федерации.

Инспекция МНС России по г. Кемерово.

ООО "СПМ" г.Кемерово, ул.Соборная,8-426 т.36-89-75

КОНТУРНАЯ СВЕТООТРАЖАЮЩАЯ МАРКИРОВКА КРУПНОГАБАРИТНОГО АВТОТРАНСПОРТА

Уважаемые кузбассовцы!

Российская почта

проводит досрочную подписку на газету «Кузбасс» на второе полугодие 2001 года по ценам первого полугодия

ПОЧТА РОССИИ

Досрочная подписка идет и на другие газеты и журналы

Подписку можно оформить по вашему адресу, «до востребования», «до двери квартиры», «до рабочего кабинета».

Спешите на почту. Вызывайте почтальона на дом или в офис.

ИНФОРМАЦИЯ ДЛЯ ВАС

Тел. 52-02-10

Все товары и услуги подлежат обязательной сертификации.

ПРОДАЮТ

Кедровый орех. Тел. 30-09-61.

Холодильники «Бирюса» (4100-5150 руб.) и «Стинол» (6500-10200 руб.), а также стиральные машины «Сибирь» (и запчасти к ним) — 3600 руб. и «Омь» — 1300 руб., электроплиты «Томь» — 2300 руб., «Тайга» — 1400 руб. Гарантия. Доставка в черте города бесплатно. Адреса: 6-р Строителей, 25 (магазин «Лакомка», выставка образцов), ул. Рутгерса, 34 (около стадиона «Шахтер»), тел. 4-23-11 По тел. 53-96-35 заказы принимаются круглосуточно.

ПРИГЛАШАЮТ НА РАБОТУ

Крупная металлоторговая компания менеджера в отдел продаж, мужчину в возрасте 22-35 лет, в/о, с опытом работы не менее 2 лет. Заработная плата высокая. Тел. 29-36-68.

Слесаря-инструментальщика 5-6 разрядов, слесаря по ремонту оборудования 5 разряда, уборщика служебных помещений, охранника, сборщика электрических машин 3 разряда, грузчика, штукатура-маляра, водителя категорий В, С. Зарплата своевременно. Тел. 36-57-57 (с 8.00 до 16.30).

Программиста с хорошим знанием 1:С версия 7.7 и аппаратной части ПК. Тел. 36-08-10, ЗАО «Лисма».

Предприятие «Техника» – инженера-консультанта Оптовый сбыт промышленного оборудования. Тел. 31-32-80.

Менеджера по продажам канцелярских товаров для работы с существующей базой и ее расширения. Тел. 25-94-11.

Коммерческого директора в Кемеровский филиал иногородней компании (парфюмерия, косметика, бытовая химия). Мужчину до 35 лет, в/о, личный автомобиль, опыт системной организации оптовых продаж, опыт управления персоналом, опыт административно-хозяйственной деятельности, самостоятельность и активность в сочетании с порядочностью. Оклад 5000 руб. + % (около 10000 руб.). Тел. 25-94-11.

Предприятие – инженера-строителя с опытом оформления разрешения на строительство и строительство 3-этажного кирпичного здания. Оплата по соглашению. Тел. 31-32-32.

Слесаря-сантехника, тел. для справок 52-74-11, охранников (без лицензий), тел. 52-75-00. Обращаться в отдел кадров по адресу: пр. Октябрьский, 28.

ЗАО «СПК-техника» — инженера информационного отдела: женщину 27-30 лет, образование высшее техническое, ПК — свободно, опыт сбора и анализа информации по продукции производственно-технического назначения. Конкурс. Тел. 31-32-32.

Акционерное общество в коммерческий отдел– женщину до 30 лет, высшее техническое образование, высокий средний балл, экстраверт. Стабильность, перспективы, зарплата. Тел. 31-32-80.

Дорожно-строительная фирма — квалифицированных специалистов следующих специальностей с опытом работы не менее 5-7 лет начальника планово-экономического отдела, начальника проектного управления, машиниста автогрейдера — опыт работы в дорожном строительстве, электрика (группа допуска не ниже 3), программиста, имеющего опыт работы с объектно-ориентированными языками для программирования в среде 1С-бухгалтерии, версии 7.7, каменщика, диспетчера (в/о дорожно-строит). Заработная плата по договоренности, выплачивается своевременно Обращаться по тел. 22-25-73, 22-29-80 (с 9 до 11 час и с 15 до 17 час.).

Коллектив ОАО "Электросвязь" Кемеровской области с глубоким прискорбием извещает о безвременной кончине

МИХАЙЛОВА
Сергея Николаевича,

начальника участка Кемеровского эксплуатационно-технического узла связи, и выражает соболезнование родным и близким покойного.

Через сертификацию систем качества— к экономическому процветанию

Под таким лозунгом в начале февраля нынешнего года в областной администрации проводился семинар, в котором приняли участие 36 предприятий Кемеровской области. Его организаторами выступили администрация Кемеровской области, Кемеровский центр стандартизации, метрологии и сертификации и центр консалтинга и обучения «ИНТЕРКОНСАЛТ».

В семинаре приняли участие ведущий аудитор сертификационной компании «RWTUV» (Германия) Велимир Цветичанин, ведущий консультант Воронежского агентства поддержки предприятий «Веза» (консалтинговая фирма) А. Д. Шепилов, координатор проекта программы поддержки предприятий (г. Москва), А. Э Тарис.

Во вступительной части начальник отдела управления промышленности АКО В. Г Агафонов отметил, что мировая практика на примере сотен тысяч предприятий и организаций многих стран показывает эффективность внедрения систем управления на основе качества с использованием международных стандартов ИСО серии 9000. Ежегодно во всем мире более 25 тысяч предприятий получают сертификаты на соответствие их систем управления стандартам ИСО серии 9000. Создание такой системы управления позволяет обеспечить высокую конкурентоспособность продукции за счет стабильного качества и снизить затраты на исправление несоответствий.

Следовательно, если предприятие желает получать заказы и успешно работать в условиях рынка, оно должно своевременно организовать у себя систему управления на основе качества на высоком профессиональном уровне.

Создание системы качества на предприятии — еще недостаточное условие для полноправного участия в рынке. Необходимо еще и объективное подтверждение, что она разработана и функционирует.

В международной практике подтверждением этого принято считать сертификацию системы качества, имея в виду, что сертификацию будет проводить независимая компетентная организация.

Такая организация в г. Кемерово имеется. Это орган по сертификации систем качества, аккредитованный 27 апреля 2000 года на базе Кемеровского ЦСМ.

Два предприятия области– Западно-Сибирской металлургический комбинат и завод резервуарных металлоконструкций (г. Новокузнецк)– уже получили сертификат на систему качества в международной системе сертификации Ллойд Реджистер. Причем завод резервуарных металлоконструкций подал заявку на сертификацию системы качества еще и в национальной системе сертификации ГОСТ Р.

Сейчас Кемеровский ЦСМ оказывает информационно-консультационные услуги предприятиям области по подготовке их систем качества к сертификации — ЗАО «ГРАНУЛА» (г. Ленинск-Кузнецкий), ОАО «СУНЭТО» (г. Кемерово), ОАО «Строймонтаж» (г. Новокузнецк), ООО «Химмаш» (г. Кемерово) и ОАО «Азот» (г. Кемерово).

Эти предприятия готовятся к сертификации в национальной системе ГОСТ Р, а ОАО «СУНЭТО» готовится получить сразу два сертификата — в системе ГОСТ Р и в системе международной сертификации Морской регистр.

Есть еще несколько предприятий, которые находятся на стадии раздумий — начинать подготовку системы качества к сертификации сейчас или еще немного подождать.

Надо отметить, что практически в каждой стране существует своя национальная система сертификации, но выданные ими сертификаты имеют различную весовую категорию на международном рынке. Нет такой системы сертификации, чьи сертификаты признавались бы всеми фирмами безоговорочно. Как правило, любая страна, которая является потребителем чьей-либо продукции, требует от фирмы-изготовителя наличие сертификата на систему качества в системе сертификации страны, куда поставляется данная продукция.

Поэтому фирмы, завоевавшие признание на международном рынке, имеют, как правило, несколько сертификатов на систему качества.

Интересным было выступление аудитора сертификационной компании «RWTUV» Велимира Цветичанина, который подробно рассказал о содержании стандартов ИСО серии 9000, о требованиях, которые предъявляет стандарт к документации предприятия, о том, как он лично осуществляет сертификацию системы качества предприятий, на чем акцентирует свое внимание и т. д.

Опытом работы своей консалтинговой фирмы по оказанию помощи предприятиям при подготовке их системы качества к сертификации в системе «RWTUV» поделился ведущий консультант Воронежского агентства А. Д. Шепилов. Целью его приезда в Кузбасс является оказание методической помощи консалтинговой фирме «ИНТЕРКОНСАЛТ», которая готовится к новой для себя работе — оказанию консалтинговых услуг предприятиям, желающим подготовить систему качества к сертификации

Второй день семинара был посвящен детальным консультациям.

P. S. Пока материал готовился к публикации, стало известно, что Юргинский машиностроительный завод самостоятельно завершил работу по внедрению системы качества у себя на предприятии

Н. МИРНАЯ,
руководитель органа по сертификации систем качества Кемеровского ЦСМ, участник семинара.

КОМПАНИЯ **Мега** ПРЕДСТАВЛЯЕТ СПЕКТР информационных услуг и продуктов для компьютера

ПРОГРАММЫ 1С: БУХГАЛТЕРИЯ

ПРАВОВАЯ КОМПЬЮТЕРНАЯ СИСТЕМА АРБИТ

Электронный справочник «Торгово-промышленный комплекс "Кузбасса" и региональное законодательство

Ваша информация в Интернет на сервере «Экономика и жизнь Кузбасса» и в информационных продуктах

Информационный электронный продукт — более 30000 коммерческих предложений

ЗАО Компания "Мега", тел. (384-2) 366201, 362906, 253277
http://www.mega.kemerovo.su

Продаем отдельно стоящее здание в г. Белово по адресу: ул. Октябрьская, 8 (бывшее здание КПБ).

Обращаться по телефонам в г. Кемерово: 36-29-83, 36-28-02.

вопрос-ответ

Не более семи процентов

В Кузбасское представительство Сибирского окружного управления Министерства по делам печати, телерадиовещания и средств массовых коммуникаций поступают просьбы телезрителей разъяснить порядок размещения в телепрограммах «бегущей строки» и правомерность ее использования телекомпаниями.

Пресс-служба АКО попросила представителя этого управления по Кемеровской области А. С. ОСТАНИНА прокомментировать проблему.

— Ответ на эти вопросы содержится в Законе РФ «О рекламе». В соответствии со ст. 2 «реклама — это распространяемая в любой форме, с помощью любых средств информация о физическом или юридическом лице, товарах, идеях и начинаниях (рекламная информация), которая предназначена для неопределенного круга лиц и призвана формировать или поддерживать интерес к этим физическому или юридическому лицу, товарам, идеям и начинаниям и способствовать реализации товаров, идей и начинаний». Следовательно, «бегущая строка» может быть отнесена к понятию «реклама». А количество рекламы в СМИ регулирует другой закон.

В соответствии с п. 4 ст. 11 названного закона и ст. 36 Закона РФ «О средствах массовой информации» в радио- и телепрограммах, не специализирующихся на рекламе, она не должна превышать 25 процентов от объема их вещания. Кроме того, п. 2 ст. 11 Закона РФ «О рекламе» гласит: при использовании рекламы способом «бегущей строки» ее размер не должен превышать семь процентов площади экрана.

Контроль за исполнением требований законодательства о рекламе в СМИ в нашей области осуществляет Кемеровское территориальное управление Министерства антимонопольной политики.

Потреблять надо уметь

Что вы предпримете, если, к примеру, потрескалась подошва у новых сапог или загорелся провод нового утюга, и вы испортили одежду? Скорее, отнесете вещи в ремонт и навряд ли пойдете в магазин требовать возмещения убытков. Зачем, мол, портить себе нервы, споря с продавцом. Тем более если товар куплен на барахолке — там уж точно правды не добьешься. И таких — неуверенных в своей правоте покупателей — большинство. К сожалению. Но пройдет несколько лет, и начнутся перемены к лучшему. В это я поверила, побывав на областном конкурсе по основам потребительских знаний среди школьников, прошедшем в Кемерове. Организаторами стали обладминистрация, союз потребителей Кузбасса и Кемеровское территориальное управление Министерства РФ по антимонопольной политике и поддержке предпринимательства.

На звание лучших знатоков потребительских прав претендовали участники четырех команд: старшеклассники междуреченской школы № 19, новокузнецкой экономической школы № 99, юргинского многопрофильного лицея и кемеровской гимназии № 17.

Уже первое задание заставило школьников хорошенько подумать — над вопросами теста. Победителями здесь стали кемеровчане — команда набрала 321 очко из 350 возможных, лишь на два очка отстали от них междуреченцы.

Затем перешли к самому, пожалуй, сложному этапу конкурса – после минутного размышления нужно было ответить на предложенную жюри ситуацию. Юные экономисты давали подробные разъяснения действий продавца и покупателя в том или ином случае, уверенно оперируя статьями закона о защите прав потребителей. Лучше других с заданием справилась команда новокузнечан. Владей большинство из нас такими – пусть и начальными – знаниями правил поведения на рынке, это означало бы наступление в торговле эпохи потребителя (взамен эпохи продавца). Может, нынешние школьники и студенты-экономисты станут ее основателями? Тем более что предпосылки для этого есть: в целом по России, в том числе у нас в области 80 процентов обращений покупателей в суд заканчивается их победой.

Оживление вызвал в зале последний, творческий этап конкурса – домашнее задание "На рекламу надейся, а сам не оплошай". Ох и досталось рекламе в частушках юргинцев, в сценках новокузнецких и междуреченских школьников! Кемеровчане показали целый мини-спектакль, представляющий продукцию молочного комбината, за что и получили высшую оценку.

И вот, наконец, итоги: первое место заняла команда областного центра, второе, отстав всего на пять баллов, – междуреченская, третье – у команды из Новокузнецка. Гимназистам вручили призы газеты «Кузбасс» — вкусный торт и футболки с надписью «Победитель-знаток», изготовленные фирмой «Квадро». Скоро они отправятся в Томск — для участия в региональном конкурсе.

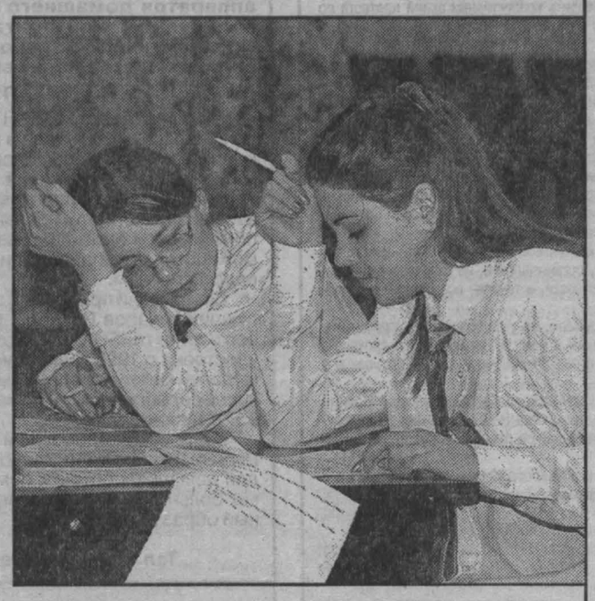

Наталья ЮРКЕНЬ.

НА СНИМКАХ: победители со своим преподавателем Н.С. Дворецкой; на вопросы теста отвечают новокузнечане.

Фото **Юрия Юрьева.**

секрет воспитания

«Медный» дворник

Официально ни один приемный пункт в городе цветной лом не принимает. Но количество набегов медных хищников если и сократилось, то незначительно.

В январе трое суток сидели без электроэнергии жители поселка Высокий. На шахте «Зиминка» был выведен из строя резервный вентилятор. Когда дежурный механик вместе с сотрудниками службы охраны добрался до места аварии, то обнаружил, что воры вырубили сто метров кабеля. С завидной регулярностью они приезжают сюда летом на машинах, зимой — на лыжах. Шахта организовала дежурство, но незваные гости успевают уйти вовремя. А тех, кого удавалось задержать, после «беседы» в милиции отправляли восвояси.

Люди, уставшие ждать, когда государство защитит их от «медных» грабителей, используют свои методы воспитания. В поселке Красная Горка в очередной раз жители частного сектора остались без электроэнергии: вор вырубил изрядную часть электропровода. Вот тогда жители пострадавших домов решили выследить старателя. Всю следующую ночь сторожа просидели в бане. На заре свет погас. Вооружившись кочергой, дежурные непрошеного гостя и схватили. Как воспитывали вора, оказавшегося наркоманом, они распространяться не стали. Но утром соседи обнаружили значительный участок улицы расчищенным от снежных заносов.

Дина КАЛИТИНА, корр. «Кузбасса».

Прокопьевск.

СПОРТАРЕНА

хоккей

суперлига

Осечка в Челябинске

Очередная неудача подстерегла новокузнецкий «Металлург» в Челябинске, где «сталевары» уступили «Мечелу» — 1:2.

«Торпедо» обыграло «Локомотив» — 4:3, хабаровский «Амур» — «Салават Юлаев» — 5:1.

Завтра новокузнечане на своем льду встречаются с «Мечелом».

Положение команд после пяти игр:

	В	ВО	Н	П	ПО	Ш	О
«Мечел» (Челябинск)	3	0	1	1	0	18-12	10
«Амур» (Хабаровск)	3	0	1	1	0	14-8	10
«Локомотив» (Ярославль)	3	0	0	2	0	15-9	9
«Металлург» (Новокузнецк)	2	1	0	2	0	12-13	8
«Торпедо» (Нижний Новгород)	1	0	1	3	0	12-19	4
«Салават Юлаев» (Уфа)	0	0	1	3	1	9-19	2

высшая лига

Энергетики пока проигрывают

В переходном турнире клубов высшей лиги состоялся второй тур. На этот раз хоккеистов кемеровской «Энергии» экзаменовали в Москве «Крылья Советов» и выиграли — 5:3.

«Химик» уступил «Сибири» — 1:3, «Кристалл» — «Нефтянику» — 1:2, «Спартак» переиграл хоккеистов «Трактора» — 6:2.

хоккей с мячом

«Кузбасс» — в полуфинале

Ответные матчи 1/4 финала плей-офф принесли следующие результаты: «Водник» — «Сибскана» — 12:0, «СКА-Нефтяник» — «Старт» — 4:1, «Енисей» — «Уральский трубник» — 2:1, «Ракета» — «Кузбасс» — 5:3.

Таким образом, полуфинальные пары составили «СКА-Нефтяник» — «Водник», «Кузбасс» — «Енисей». Первые матчи состоятся 22 февраля, ответные — 25-го.

тэквандо

Через Подольск — в Испанию

Успешно выступили на состоявшемся в Смоленске юношеском первенстве России кузбасские спортсмены.

Кемеровчанка Екатерина Гапошкина в весовой категории до 49 кг не только стала победительницей, но и выполнила норматив мастера спорта. Она занимается в клубе «Пантера» при КемГУ. Третье место в весе до 48 кг занял Дмитрий Франк из Новокузнецка, также ставший мастером спорта.

Оба они включены в состав юношеской сборной России и сейчас на олимпийской базе в Подольске готовятся к первенству Европы в Испании.

бильярд

Класс есть класс

В Барнауле прошли соревнования на кубок Ассоциации русского бильярда.

В первом туре (а всего их пять) приняли участие 32 сильнейших бильярдиста Сибири. Самой многочисленной (восемь человек) была команда из Кемерова.

Превосходство наших земляков было очевидным, что подтвердили и итоги турнира. Победителем стал Евгений Созыкин. Второе место у 18-летнего Антона Казакова, третье — у экс-чемпиона Кузбасса Станислава Зобова.

Второй тур пройдет в Кемерове с 15 по 17 марта.

легкая атлетика

Кислых «добежал» до Лиссабона

Открытый чемпионат Москвы по легкой атлетике являлся отборочным к зимнему чемпионату мира, который состоится в марте в Лиссабоне — столице Португалии.

Кемеровчанин Андрей Кислых, победив на дистанции 60 метров с барьерами (время — 7,69 секунды), завоевал путевку на чемпионат мира.

Олег КУРОЧКИН.

коротко

Вчера в Кемерове побывал своеобразный просветительский «десант» из Сибирского госуниверситета путей сообщения. 110 студентов и преподавателей на концертах-встречах с кемеровчанами рассказывали о специальностях, которые здесь можно получить. Этот вуз в свое время окончили нынешний министр МПС Н. Аксененко, его заместитель А.Целько, кандидат в губернаторы А.Тулеев. По словам пресс-секретаря университета Натальи Жердевой, новосибирцы побывали в Омске, Барнауле, Белове, Новокузнецке, других сибирских городах.

Татьяна АНДРЕЕВА.

грипп

Эпидемия будет

Волна гриппа затронула весь мир: 12 штатов в США, многие регионы Канады, большинство стран Восточной и Западной Европы, европейская часть России... Во всех странах в 97 процентах случаев зарегистрирован вирус типа А.

В Кузбассе за неделю, с 12 по 18 февраля, наблюдался незначительный рост заболеваемости гриппом и ОРВИ. Зарегистрировано 1708 случаев гриппа среди различных групп жителей области. Эта цифра почти в десять раз ниже эпидемического порога, который характерен для нашей области. В целом, по мнению эпидемиологов, в Кузбассе предэпидемическая обстановка. Скорее всего, рост заболеваемости достигнет размеров эпидемии в ближайшие две недели.

Татьяна БЕРГ.

Они все ждут маму

В Кузбассе продолжается социальная акция

С виду это двухэтажное здание похоже на детский сад. Только не забирают отсюда по вечерам своих Аленушек, Дим и Наташ мамы и папы. Это —детский дом. И 19 из 117 детей, что живут здесь, родителей своих никогда не видели... Некому было крохе, научившейся говорить, сказать слово «мама»...

Потому мамами они называют воспитателей, врачей, поваров кемеровского детского дома-школы № 1.

83 ребенка могут быть усыновлены. Их родители лишены родительских прав. Состояние здоровья многих детей таково, что требует лечения, приемным родителям обязательно сообщают об этом.

— Мы хотим, чтоб все дети обрели семью. Чтобы были счастливы, — говорит директор кемеровского детского дома № 1 Надежда Федоровна Корякова.

Только два директора за 45 лет было у этого детского дома. Евдокия Никифоровна Колмагорова в 1965 году без разрешения властей перевела ребятишек из старого довоенного здания в новое.

— Евдокию Никифоровну наказали, а детей оставили, — рассказывает Надежда Федоровна, которая директором здесь 22 года.

В нынешнем здании бывшего детского сада № 220 детский дом с января прошлого года.

Не надо больше детских домов строить, добавляет Надежда Федоровна. На социальную поддержку семей — вот куда бы средства потратить...

В уютном коридоре на стене — ребячьи рисунки и аппликации. «Волшебные ситцы», «Мамин день», Дом» называются работы. Из печной трубы улетает синий дым, и вьется след протоптанной в снегу тропинки.

— Надо сказать моей маме, чтоб за мной пришла. Найдите ее, скажите ей, — просят дети.

Два года живет здесь шестилетний Паша, которого подобрали зимой на улице. Спрашивает все время про своих двух младших братишек, что в других группах, Настя. Надеются на то, что будут жить дома, Алеша, Алена и Эрих, чьи фотографии видите вы сейчас.

— Они все ждут маму, — говорит заместитель директора по воспитательной работе Валентина Трофимовна Варфоломеева.

Дети верят — мама придет.

Валентина ДМИТРИЕВА.

Фото **Юрия Юрьева.**

Эрих Пашкан.

Алеша Гранкин.

Алена Ибрагимова.

Эрих Пашкан, 4 года. *Любит купаться в бассейне, заниматься на тренажерах, кататься на лыжах.*

Алеша Гранкин, 7 лет. *Играет в спокойные игры. Застенчивый, скромный.*

Алена Ибрагимова, 3 года. *Веселая, подвижная девочка. С увлечением рисует, лепит из пластилина кукол и домашних животных.*

Усыновление — одно из древнейших оснований создания семьи.

Дети, оставшиеся без попечения родителей, передаются на воспитание в семью на усыновление (удочерение) или под опеку (попечительство).

В Кемерове сложилась практика по передаче детей в семью на усыновление. В городском управлении образования существует банк данных родителей-усыновителей, в который записываются все желающие взять детей в свою семью.

После постановки на учет кандидатам в усыновители предлагается собрать ряд документов в установленном законом порядке:

копия свидетельства о браке,

справка о зарплате (обоих усыновителей),

характеристика с места работы (обоих усыновителей),

автобиография и история семьи,

справка о состоянии здоровья (обоих усыновителей),

копия ордера или договора о приватизации на жилое помещение.

На основании этих документов городское управление делает заключение о возможности передачи ребенка в семью, а также дает разрешение на подбор ребенка в государственном учреждении, социально-реабилитационном центре, больнице, родильном доме и т. д. Затем дело об усыновлении рассматривается в суде с участием органов опеки и попечительства.

По вопросу усыновления (опеки) обращаться в городское управление образования по адресу: пр. Советский, 54, каб. 206, к Лабутиной Надежде Ивановне. Тел. 23-38-26.

сегодня

В этот день родились

1694. ВОЛЬТЕР, французский писатель и философ.

1852. Николай Георгиевич ГАРИН-МИХАЙЛОВСКИЙ, известный в России инженер-изыскатель, смелый экспериментатор в сельском хозяйстве, путешественник и писатель.

События

1803. Указ о «свободных хлебопашцах», разрешающий помещикам отпускать крестьян на волю и закреплять за ними землю в собственность, что впервые создает категорию лично свободных крестьян.

В этот день ушли

1938. Борис КОРНИЛОВ, поэт. («Нас утро встречает прохладой...»)

1949. Василий Иванович ЛЕБЕДЕВ-КУМАЧ, русский поэт. Один из создателей советской массовой песни - «Песня о Родине», «Марш веселых ребят»; «Священная война» (1941) - своеобразный гимн Великой Отечественной войны и др.

общение

«Надежда» дарит надежду

Клуб с таким оптимистичным названием для людей пожилого возраста открылся недавно на базе центра социальной помощи. Руководитель центра Н.И.Яшина не случайно делает упор на организацию работы клубов по интересам. Постоянно общаясь с людьми пенсионного возраста, многие из которых одиноки, она не понаслышке знает, как им не хватает тепла, общения. А центр располагает всеми возможностями, чтобы на его базе работали подобные объединения.

Первая встреча «Надежды» собрала людей пожилых, но душой не состарившихся. Таких, к примеру, как Мария Ивановна Мартыненко, возглавляющая районный хор ветеранов «Неугомонные», объехавший едва ли не все близлежащие села.

Лариса ЕГОРОВА, корр. «Кузбасса».

Яя.

конкурс

«Картошкин час»

Мне «Кузбасс» помог!

Здравствуйте, редакция. Статья в газете «Кузбасс» помогла мне получить компенсацию, т.к. меня «сократили», выплатили за две недели, обещали три месяца платить. И только спустя два года, опираясь на статью в «Кузбассе», удалось через прокурора получить еще за 1,5 месяца. Хотелось бы видеть в «Кузбассе» почаще статьи на юридические темы и каждую субботу (без пропусков!) гороскоп. Посылаю вам на конкурс свой рецепт.

Калачики

Отварить картофель в соленой воде, потолочь, добавить крахмал, немного сливочного масла, формовать калачики и жарить в растительном масле на раскаленной сковороде.

С уважением

Валентина Аркадьевна ГАПАНОВИЧ.

Полысаево.

ТРАКТОРЫ Т-170,ДЭТ-250,Т-10, В АГРЕГАТЕ С БУЛЬДОЗЕРНЫМ И РЫХЛИТЕЛЬНЫМ ОБОРУДОВАНИЕМ

БОЛОТОХОДНЫЕ ТРАКТОРЫ Т-170М1Б И БУЛЬДОЗЕРЫ НА ИХ БАЗЕ ДЛЯ РАБОТ НА ГРУНТАХ С НИЗКОЙ НЕСУЩЕЙ СПОСОБНОСТЬЮ

ТРУБОУКЛАДЧИКИ ГРУЗОПОДЪЕМНОСТЬЮ 12,5 ТОНН

ЧТЗ

ДИЗЕЛЬНЫЕ ДВИГАТЕЛИ МОЩНОСТЬЮ ОТ 12 ДО 1000 Л С

ЗАПАСНЫЕ ЧАСТИ ДЛЯ Т-170 - СРОК ГАРАНТИИ 12 МЕСЯЦЕВ! ТОЛЬКО У НАС ПОЛНАЯ НОМЕНКЛАТУРА, НЕОБХОДИМЫЙ ОБЪЕМ. ГАРАНТИРОВАННОЕ КАЧЕСТВО

МОЩНАЯ НАДЕЖНАЯ ТЕХНИКА ДЛЯ РАБОТ В ГОРНОЙ, НЕФТЕГАЗОДОБЫВАЮЩЕЙ ПРОМЫШЛЕННОСТИ, СТРОИТЕЛЬСТВЕ, СЕЛЬСКОМ ХОЗЯЙСТВЕ, И НА ЛЕСОРАЗРАБОТКАХ

ПРИНИМАЕМ ЗАЯВКИ НА ПОСТАВКУ В 2001 ГОДУ:
- ТРАКТОРОВ Т-170 В КОМПЛЕКТЕ С ПРИЦЕПНЫМ КРАНОМ **ПТ-403М** (В.УФАЛЕЙСКОГО ЗАВОДА «ДОРМАШ»);
ТРАКТОРОВ Т-170 В КОМПЛЕКТЕ С АГРЕГАТОМ ТРАНШЕЙНЫМ **АТ** (БАРОВАЯ МАШИНА);
- ТРУБОУКЛАДЧИКОВ **ТР-20** ГРУЗОПОДЪЕМНОСТЬЮ 20 Т

ЗАВОДСКАЯ ГАРАНТИЯ НА ТЕХНИКУ 2 ГОДА.
ТОЛЬКО ЗАПЧАСТИ ПРОИЗВОДСТВА «ЧТЗ» ОБЕСПЕЧАТ НАДЕЖНУЮ ЭКСПЛУАТАЦИЮ ТРАКТОРА.
ПОСТАВКИ ТОЧНО В СРОК!

ПРИГЛАШАЕМ НА КОНКУРСНОЙ ОСНОВЕ ДИЛЕРОВ

С 1 НОЯБРЯ 2000 ГОДА СНИЖЕНЫ ЦЕНЫ НА ДВИГАТЕЛИ ТИПА: Д-160 НА 25% В-31 НА 19%

ПО ЗАКАЗУ ЗАВОД УСТАНАВЛИВАЕТ:
ТОНИРОВАННЫЕ СТЕКЛА КАБИНЫ, ПРЕДПУСКОВОЙ ПОДОГРЕВАТЕЛЬ ДВИГАТЕЛЯ, БОРТОВЫЕ ФРИКЦИОНЫ С МЕТАЛЛОКЕРАМИЧЕСКИМИ ДИСКАМИ.

РОССИЯ, 454007, Г.ЧЕЛЯБИНСК, ПР. ЛЕНИНА, 3, ОАО «ЧТЗ»
ТЕЛ./ФАКС: (3512) 73-07-74, (3512) 79-88-88, 75-17-71
E-MAIL: tractor@CHTZ.CHEL.SU HTTP: //chtz.chelyabinsk.ru

Зам. главного редактора В. А. КАЧИН.

Газета «Кузбасс» учреждена администрацией Кемеровской области и журналистским коллективом редакции. Зарегистрирована Омской региональной инспекцией по защите свободы печати и массовой информации 27.01.94 г., свидетельство о регистрации №54.
Мнение редакции не всегда совпадает с мнением авторов.

АДРЕС РЕДАКЦИИ: 650630, г. Кемерово, пр. Октябрьский, 28.
Электронный адрес: news@knews.kuzbass.net
СПРАВКИ: по рекламе — 52-25-23; по письмам — 52-38-23; по редакции — 52-32-74.
Собственные корреспонденты: в Новокузнецке — 45-99-62, Новокузнецкое отделение рекламы — 36-77-97, Прокопьевске — 6-02-58, Ленинске-Кузнецком — 7-88-24, Мысках — 2-18-66, Яе — 2-13-67, Анжеро-Судженске 2-99-94. Телефакс 52-12-10.

Газета является участником процесса по формированию единого информационного пространства. Материалы газеты, в том числе коммерческие предложения и реклама, размещаются в системах поиска Интернет и информационных продуктах компании «Мега».

Время подписания номера в печать по графику 20.00. Сдан в печать 19.35. Объем 2 п.л. Печать высокая.

Тиражи во вторник, субботу — 29102 (индексы 51901, 31029); четверг — 52584 (индексы 51901, 31029, 31023); среду, пятницу — 25673 (индекс 51901).
Газета набрана и сверстана на компьютерном комплексе газеты «Кузбасс».
По вопросам качества печати звонить по тел. 52-03-34.
Типография издательства «Кузбасс»: 650630, г. Кемерово, пр. Октябрьский, 28. Заказ № 33.

ДЕЛОВОЙ ВТОРНИК

ВЫПУСК № 6 (311)

20 февраля 2001 года

ПОТЕШНЫЕ МАНЕВРЫ?

НАШИ ВОЕНАЧАЛЬНИКИ РВУТСЯ БЛЕСНУТЬ ПЕРЕД ВЕРХОВНЫМ ГЛАВНОКОМАНДУЮЩИМ УДАЛЬЮ

На прошлой неделе управление национальной обороны Японии объявило о вторжении российской боевой авиации в воздушное пространство страны. Дальневосточные соседи считают, что в течение 6 минут в районе их острова Ребун летали два наших стратегических бомбардировщика Ту-22 в сопровождении пары истребителей Су-27. На перехват даже были подняты японские истребители F-15 и F-1.

Отповедь клеветникам последовала незамедлительно. Сначала Главком ВВС России Анатолий Корнуков назвал сообщение УНО Японии «глупостью и выдумкой», затем министр обороны Игорь Сергеев заявил, что «никаких нарушений границы не было». В Генштабе туманно высказались, что в рамках учений на Дальнем Востоке проводятся полеты в «непосредственной близости с Японией».

Странные японцы остались при своем мнении. Да и пусть им. Что нам японцы, если мы теперь и на самих американцев внимания не обращаем. Вот такие мы лихие!

Сколько счастья было на лицах и в словах полководцев возрожденной России в прошлом году, когда наши молодецкие летчики эдак запросто трижды пролетели над американским авианосцем «Китти Хок». Янки тогда просто ошалели. Растерянный Пентагон констатировал: «Эта акция является неожиданной с политической и военной точек зрения. Такие маневры были обычным делом во времена «холодной войны», но с тех пор почти не повторялись».

А наши - молодцы! - в ответ им по факсу на борт авианосца снимки панически разбегающихся под крыльями русских самолетов матросов-негров и «короткое малозначительное сообщение на русском», которое потом штатовские адмиралы на брифингах перевести стеснялись. И нашим «чкаловым» по ордену на грудь - за «вскрытие системы ПВО» авианосного ударного соединения США». Ай да мы!

В декабре 2000 года российские стратегические бомбардировщики Ту-95МС три недели летали вдоль границ США в Арктике. Спрашивается, зачем нам Аляска? На это четко в открытой печати ответил командующий 37-й армией дальней авиации генерал-лейтенант Михаил Опарин: оказывается, дальняя авиация «выполняет задачи неядерного сдерживания».

Да, есть порох в пороховницах! Вначале, помните, десантники совершили марш-бросок из Боснии в Косово, затем летчики уделали американцев в воздухе, а теперь адмиралы показали японцам кузькину мать.

А если задуматься всерьез? Зачем все это, какой прок в учениях и походах, которые будоражат соседей, вероятных противников и потенциальных партнеров? Если наш стратегический бомбардировщик летит вдоль чужой границы, то это не расслабляет ПВО этой страны, а, наоборот, приводит ее в повышенную боеготовность. Игра на нервах вполне может довести и до греха.

Вдруг бы не выдержали нервы у капитана авианосца «Китти Хок»? Воздушное пространство над кораблем считается воздушным пространством государства, которому корабль принадлежит. Сбей вполне законно американцы наш самолет - это какой же был бы скандал. Или война.

Мало кто знает, но мир уже стоял на грани большой войны, когда в июле 1999 года российский десантный батальон без предупреждения соратников по миротворческой миссии в Боснии и Герцеговине совершил марш из Симин-хана в Приштину. Клинтон тогда отдал приказ разбомбить этот батальон на приштинском аэродроме. С заранее заготовленным объяснением: мол, русские нам ничего не сказали, и мы думали, что бомбим сербов. Катастрофу тогда предотвратил американский генерал, отказавшийся выполнить приказ своего президента. «Я не хочу быть автором третьей мировой войны», - сказал он.

Еще меньший круг людей знает, как принималось в России решение о захвате Приштины. Рано утром, когда в МИД РФ еще ничего не знали, а парашютисты комбата Павлова уже выполнили устный приказ и заняли аэродром Слатина, в штаб ВДВ позвонил начальник Генштаба Анатолий Квашнин и сказал отвечающему за операцию генералу, что отдаст его под суд за несанкционированные действия десантников. Батальону уже готовился приказ на обратный марш. Ситуация разрядилась только тогда, когда проснувшемуся президенту Ельцину доложили: вот что случилось, пока вы изволили почивать. Ельцин сказал: «Молодцы десантники!» И все сразу, включая генерала Квашнина, стали героями.

Ельцинский волюнтаризм уже в прошлом. Путина называют реалистом и прагматиком. Но почему при нем так стали пыжиться наши генералы и адмиралы? Новый президент летает на истребителях и выходит в море на боевых кораблях? Так давайте мы его, рискового горнолыжника, порадуем нашей удалью молодецкой. И «радуют» - на грани фола, у черты ответного удара, посылая к чужим границам боевые самолеты и корабли.

А на Западе и Востоке в это время мучительно пытаются понять, что же хотим доказать мы миру Кого мы собираемся напугать нашей авиацией, если известно, что в 2000 году налет пилотов в российской штурмовой авиации составил 34 часа, в истребительной - 10,5, в бомбардировочной - 18, в дальней (стратегической) - всего 8 часов. В НАТО норма годового налета летчика - 200 часов.

Россия недавно отправила из Владивостока в океанский поход группу боевых кораблей - и у нас протрубили об этом как о национальном триумфе. А американская газета «Крисчен сайенс монитор», комментируя выход трех кораблей к берегам Индии, пишет скучными словами о том, что «мечты о возвращении сверхмощного российского флота представляют собой смесь иллюзии и гротеска». Еще в статье говорится о том, что десять лет ассигнования на нужды флота регулярно урезались, число кораблей сокращалось, а боевой дух и дисциплина личного состава разлаживались.

Мы это знаем и сами. Трагедия «Курска» еще не зажила в русских сердцах. И еще продолжается бесконечная и бесславная война в Чечне. Так зачем и кого обманывают наши полководцы и флотоводцы, показывая «потемкинские деревни» и учения «потешных полков»? Иностранцев, собственный народ, президента России? Так ведь Путин - он же не из другой галактики прилетел.

Впрочем, может быть, президенту просто нравится гусарское ухарство. Ничто человеческое, се ля ви.. А ему услужливо на стол - о полетах и походах. И доктрину какую-нибудь поумнее: «Основными целями функционирования «метасистемы ВМФ» в мирное время являются обеспечение достижения объявленных политических, экономических и военных целей РФ в морях Арктики, северной Атлантики, в Балтийском, Черном морях и в северо-западной части Тихого океана путем демонстрации и при необходимости применения военно-морской силы, а также участия в миротворческих и гуманитарных акциях, осуществляемых мировым сообществом путем сдерживания, в том числе нестратегическими ядерными средствами, развернутых и действующих там группировок ВМС вероятного противника от применения или угрозы применения ими силы с морских (океанских) направлений против России и ее союзников».

О чем-то подобном писал в прошлом веке М.Е.Салтыков-Щедрин: «...Однажды военный советник... нас всех перепугал... Совсем неожиданно написал проект... и, никому не сказав ни слова, подал его по команде. К счастью, ...проект на другой день был возвращен с надписью «дурак!»

Интересно, а Владимир Владимирович такие резолюции пишет?

Новый президент США Джордж Буш-младший с ходу объявил, что повысит военным денежное довольствие и пробьет через конгресс выделение 2,6 миллиарда долларов на проведение исследовательских работ в военной области. В России денег нет, зато у нее есть долги, которые нас вынудили отдавать.

Зачем тогда дразнить чужаков битьем бутылок о солдатские лбы? Экономику надо поднимать, возрождать науку, а не играть в детские игры смертоносными «спичками» с ядерными боеголовками.

Иван ЕРМАКОВ.

Фото Геннадия ДИАНОВА.

В российских Вооруженных Силах сегодня с лопатой приходится общаться чаще, чем с оружием.

ПЕРСОНАЛЬНОЕ ДЕЛО

У ШМАКОВА ВСЯ НАДЕЖДА НА ПРОФСОЮЗ

В высоких кремлевских кабинетах решено «разобраться» по полной программе с нынешним лидером российских профсоюзов Михаилом Шмаковым. Ему собираются инкриминировать злоупотребления на почве незаконной приватизации профсоюзного имущества. Атака на профбосса, по мнению знатоков политической кухни, вызвана тем, что он тесно связан с мэром Москвы Юрием Лужковым.

ГДЕ ВЗЯТЬ ДЕТЕКТОРЫ ЛЖИ?

Сбежавший в США сотрудник разведки Сергей Третьяков, как сообщают американские газеты, доставил немало хлопот своим коллегам из Ясенево. Его побег пришелся аккурат к юбилею российской разведки, 80 лет которой шумно отмечалось громом аплодисментов и дождем правительственных наград. А теперь перебежчик запомнится своим бывшим коллегам еще и потому, что после его ухода на Запад в штаб-квартире в Ясенево принято решение активнее внедрять детекторы лжи для выявления неблагонадежных сотрудников. Пока такого рода проверки не поставлены на широкую ногу по чисто русской причине: не хватает приборов.

КНИГА ЖИЗНИ ОТ ТУРКМЕНБАШИ

Главная книга Туркмении, наконец, написана. Автор ее - президент Ниязов. Книга называется «Рухнаме» и должна стать чем-то вроде «Шариата» - комплексом правил поведения граждан. С той лишь разницей, что соблюдение «Шариата» угодно Аллаху и ведет в рай, а соблюдение «Рухнаме» ведет в «золотой век», обещанный туркменам. Глава государства объявил: «Рухнаме» должна стать для народа второй книгой после Корана.

Максим БРУНОВ.

НОВОСТЬ ГРЕЕТ

ДОЛГОЖИТЕЛИ ТУНДРЫ

В отличие от большинства регионов России, где смертность превышает рождаемость, на Ямале обратная картина - там рождается гораздо больше людей, чем умирает. Наибольшая продолжительность жизни отмечена в Тазовском районе у жителей Гыданской и Антипаютинской тундры - до 90 и более лет, а в 1999 году была составлена запись о смерти жителя 1892 года рождения, прожившего 106 лет, **сообщает Петр СЕМЕНОВ.**

Крым у нас отняли, не восполнить ли эту потерю строительством здравниц на Ямале?

ОН ВЕДЬ С НАШИМ ЗНАМЕНЕМ ЦВЕТА ОДНОГО...

В Казахском НИИ каракулеводства вывели цветного барана. Бирюзовый оттенок его шерсти напоминает цвет национального флага. Руководил работами член-корреспондент АН Казахстана Х. Укбаев. Еще недавно Казахстан являлся крупнейшим поставщиком баранины - ныне он импортирует мясо. Поэтому радует, что селекционная работа в стране продолжается. И, возможно, от цветных баранов ученые перейдут к проблемам упитанности, **сообщает наш корреспондент Борис КУЗЬМЕНКО.**

Конечно, любителям бешбармака все равно, какого цвета баран. Но, если серьезно, цветная шерсть ценится значительно дороже, чем то, что под ней.

ОН, ОНА И ОПЕРАТОР

Необычную услугу, правда, пока неофициальную, предлагают «продвинутым» молодоженам в загсах Киева. За весьма умеренную плату, с выездом оператора на место события, в мельчайших подробностях можно запечатлеть на фото или видеопленку вашу первую брачную ночь.

Как утверждают работники загса, ежемесячно на подобный смелый эксперимент идет несколько десятков брачующихся пар, **сообщает наш корреспондент Николай БОМКАЛО.**

Что ж, нравы раскрепощаются. Возможно, в недалеком будущем такие видеозаписи станут дарить на память родным и близким, как прежде дарили свадебные фото...

ЖИЗНЬ ЗАМЕЧАТЕЛЬНЫХ ЛЮДЕЙ

КАК БОРИС АБРАМОВИЧ ПОПАЛСЯ НА ПОКРЫВАЛАХ

20 ЛЕТ НАЗАД БУДУЩЕМУ ОЛИГАРХУ БОРИСУ БЕРЕЗОВСКОМУ ПРИШЛОСЬ 10 СУТОК СИДЕТЬ В КАМЕРЕ. УРОК ПОШЕЛ ВПРОК!

Этой криминальной истории уже два десятка лет. Но оба ее участника - и отставной следователь, и бывший подследственный - помнят все обстоятельства того дела до подробностей. Не зря несколько лет назад, когда Борис Абрамович стал заместителем секретаря Совбеза, из архивов МВД бесследно исчезли все материалы уголовного дела, фигурантом которого был... Березовский.

Возможно, конечно, что это простое совпадение, что дело списали из архива за давностью лет Как бы там ни было, но кроме документов, остались живые свидетели тех далеких событий весны 1981 года, которые едва не лишили Россию ее знаменитого политического интригана.

- В ту пору я работал старшим следователем Северо-Кавказского управления МВД СССР на транспорте, - вспоминает генеральный директор таможенного терминала «Солнечный» Анатолий Коркмасов.- Наше следственное подразделение располагалось в Махачкале. И вот однажды в кабинет заходит оперативник Саша Иванов, который в единственном числе представлял в махачкалинском аэропорту ОБХСС. Докладывает: задержал спекулянта с крупной партией товара. И заводит небольшого роста лысоватого мужичка с двумя огромными мешками в руках. Мужик этот весь красный, потный, слезы в глазах, силится что-то сказать и от волнения заикается. В общем, ни дать, ни взять - научный работник перед защитой диссертации. Оказалось - так оно и есть. Читаю в паспорте: Березовский Борис Абрамович, проживающий в г. Москве по адресу Ленинский проспект, д.78/3 кв.5 Работает Борис Абрамович младшим научным сотрудником НИИ проблем управления Академии наук СССР

В мешках младшего научного сотрудника оказались 27 комплектов постельного белья, а также великое множество покрывал сирийского производства. Это нынче Борис Абрамович поднаторел в юриспруденции и от всех предъявляемых ему обвинений решительно отпирается. А тогда будущий олигарх по наивности думал, будто чистосердечное признание поможет. Битых пару часов в кабинете старшего следователя Коркмасова задержанный Березовский, комкая листы бумаги, писал про задуманный им способ разбогатеть. Свою «чистосердечку» Борис Абрамович построил грамотно: зарплата младшего научного сотрудника - грошовая, всего сто двадцать рублей, а дома - неработающая жена, подрастающая дочь.. Как тут не воспользоваться знакомством с товароведом столичного универмага «Москва», который однажды сообщил о завозе дефицитного товара?

Однако даже Маркс не отрицает для того чтобы получить прибыль, вначале надо вложить деньги. И тогда Березовский решил одолжиться у коллег Занимал у кого сколько - от десятки до четвертного, объясняя, что собрался на свадьбу к родственникам в Дагестан. Про географию не соврал: заранее выяснил, что дороже всего такой товар идет в Махачкале. Там за импортные покрывала и простыни готовы платить тройную цену. И вот блестяще разработанный план был нарушен оперативником ОБХСС с простой фамилией Иванов.

По советским законам задержанному Березовскому ярким пламенем «светила» статья 154 ч.3 УК РСФСР (покушение на спекуляцию в крупном размере). Услышав, что сидеть по этой статье придется не менее 4 лет, Борис Абрамович не сдержался и дал волю чувствам.

- Расплакался Березовский как ребенок, - вздыхает Анатолий Коркмасов. - Говорил о поломанной научной карьере, о том, что так мечтал быть полезным для своей страны. Но закон есть закон, и прокурор уже дал санкцию на его арест...

Сидеть Борису Абрамовичу довелось в изоляторе, что и теперь выходит своими зарешеченными глазницами на привокзальную площадь. В перерывах между допросами старший следователь Коркмасов отправился в Москву - принять участие в обыске квартиры Березовского. Жилье будущего олигарха на Ленинском, 78/3, оказалось скромней некуда. В маленькой захламленной квартирке с давно не деланным ремонтом следователя встретили жена и дочь арестанта.

А в НИИ проблем управления, куда Коркмасов нагрянул за характеристикой, уже вовсю готовили выпуск стенгазеты, клеймящий «спекулянта и мошенника». Кстати, прочитав гневные отклики коллег, старший следователь отговорил директора института от вывешивания стенгазеты. Мол, вот когда приговор вступит в законную силу, тогда и...

- С одной стороны, дело было ясное, - вспоминает Анатолий Коркмасов. - Осталось передать материалы в суд. Но с другой... Человек, безусловно, талантливый, не привлекался, на учете не состоял - и вместо того, чтоб и дальше трудиться над проблемами управления, пойдет по этапу в колонию! В общем, закрыл я тогда дело Березовского по ст.208 ч.2 - за недоказанностью вины...

Попадись Борису Абрамовичу другой следователь - и еще неизвестно, как сложилась бы его судьба. Возможно, долгие годы в неволе отбили бы у БАБа охоту и к большому бизнесу, и к политике. А может, напротив, короновали бы «вором в законе» - и не опасался бы сегодня прокуратуры. Тогда Березовский зашел попрощаться к Коркмасову, благодарил за проявленное снисхождение, обещал никогда не забывать этого. Спустя много лет оставивший службу Коркмасов дозвониться в офис Бориса Абрамовича так и не смог. Не ответил Березовский и на факс, в котором давний знакомец по махачкалинской отсидке напомнил о десяти днях в КПЗ, которые так потрясли будущего олигарха. Ну а после отъезда БАБа в бессрочную эмиграцию надежд на свидание не осталось и подавно. Впрочем, Коркмасов особенно и не расстраивается: ведь главное для следователя - сделать доброе дело. Отблагодарят же потомки, а рассудит история.

Дмитрий СЕВРЮКОВ.

На снимке: **следователь Коркмасов когда-то выпустил с нар будущего олигарха Березовского.**

КСТАТИ...

Из нынешних олигархов в молодые годы отведать тюремной баланды довелось не только Березовскому. Так, в 1981 году Сокольническим нарсудом г. Москвы был осужден на 2 года лишения свободы по ст. 92 ч.2 и ст. 153 ч.1 УК РСФСР (хищение государственного имущества и незаконная коммерческая деятельность) Александр Смоленский. В ту пору будущий банкир был еще простым товароведом торговой фирмы «Весна».

В 1986 году следователем Советского РУВД С. Шаманиной возбуждалось уголовное дело № 50464 по ст. 147 ч.1 и против Владимира Гусинского. Владимир Александрович обвинялся в том, что мошенническим путем завладел 8 тысячами рублей, принадлежащих гражданину Каценельсону. Правда, как и Березовскому, Гусинскому тогда повезло: дело было закрыто по ст.8 УПК - в связи с изменением обстановки.

РЕЙТИНГИ

НА БЕДУ № 2 ДОЛЖНО ХВАТИТЬ

Министерство по налогам и сборам обеспечило в 2000 году поступление в дорожные фонды 210 млрд. рублей, что на 67 процентов превышает показатели прошлого года. Правда, владельцы транспортных средств внесли всего 3,8 млрд. рублей, а налог на приобретение автотранспортных средств составил 6,45 млрд. рублей. Остальное - налоги с предприятий.

ОНИ - О НАС

О ДАЛЬНИХ РОДСТВЕННИКАХ

«Санди Таймс»: «Шурин бывшего советского лидера Михаила Горбачева, брошенный семьей, провел 13 лет в одной из психиатрических клиник недалеко от Воронежа. Ни Раиса Горбачева, ни ее муж никогда не посещали Евгения Титоренко. Он не получал никакой помощи, в том числе от Фонда Горбачева. Единственным источником доходов 65-летнего Титоренко была пенсия в размере 20 фунтов стерлингов в месяц. Последнюю посылку от старшей сестры (книги и продукты) он получил в 1992 году».

ОБ ОСТРЫХ ПРОГНОЗАХ

«Вельт»: «Федеральная разведывательная служба Германии (БНД) опасается дестабилизации ситуации в России. В последнем докладе представитель немецкой спецслужбы приходит к выводу, что кризис, разгоревшийся на южной окраине Российской Федерации - в Чечне и Центральной Азии, - продолжает обостряться. Особенно угрожающей представляется ситуация в Центральной Азии. Этой весной следует ожидать нападения 2-3 тысяч исламских боевиков на Узбекистан, Таджикистан и Киргизию. В этой связи Россия может оказаться втянутой в военный конфликт, а дислоцированные там войска не в состоянии самостоятельно ликвидировать его».

О ПРИВЫЧНЫХ АНОНИМКАХ

«Сан»: «Согласно изданным в январе новым инструкциям, Федеральной службе безопасности (преемница КГБ) предоставляется право возбуждать расследование по анонимным письмам и телефонным звонкам. Инструкции подписал шеф ФСБ Николай Патрушев. Эта новая политика воскрешает в памяти нравы сталинской эпохи, когда анонимный донос был излюбленным способом избавления от неугодных. Действующее законодательство РФ предусматривает уголовную ответственность за ложный донос, однако в новых инструкциях ничего об этом не говорится. Насколько можно понять, перед анонимами открывается широкое поле деятельности».

ЗАГАДОЧНАЯ ЭКОНОМИКА

ЖДАТЬ ЛИ ГОЛОДА?

ПОНИМАЕМ ВСЮ НЕСУРАЗНОСТЬ ТАКОГО ВОПРОСА НА ФОНЕ ИЗОБИЛЬНЫХ ПРИЛАВКОВ, НО ЯРЛЫКИ-ТО ИМПОРТНЫЕ!

Если в России при ее нефти, газе, угле и других энергоресурсах возможно вымерзание целых регионов, то и массовый голод в стране знаменитых черноземов, увы, не такая уже фантастика.

Посмотрите, как стремительно падает в России сельхозпроизводство. Последнее десятилетие мы стали собирать зерна почти в три раза меньше, мяса производить - почти в четыре раза, а молока - в 2,5 раза меньше прежнего. Посевная площадь сократилась с 112,1 млн. га в 1990 году до 81,2 в 1998 году. Чтобы потерять за несколько лет свыше 30 млн. гектаров пахотной земли в условиях мирного времени, надо иметь особые хозяйственные способности. И мы их имеем. А главное, никакого просвета!

Представляю возмущенные крики либеральных экономистов: когда в России было такое изобилие на прилавках? Правильно. Но ведь мы тянем в рот продукты из разных концов белого света. Мяса, например, стали покупать вдвое больше.

Конечно, удобнее покупать готовый продукт, а не возиться с навозом. Даем заработок **их** фермеру, **их** продавцу. Наши же птицефабрики и свиноткормочные комплексы можно забросить, а работников отправить на улицу, объявив сельское производство в России неконкурентоспособным. Почему же никто в верхах всерьез не беспокоится о стране? Ведь никаких ракет не надо - лиши нас на годик заморского йогурта, мяса и хлеба - сами поползем на коленях.

Правда, власти делают вид, что роют землю в поисках решения аграрных проблем. Об этом свидетельствует, в частности, вымученный проект постановления Госдумы о Земельном кодексе РФ, подготовленный комитетом Госдумы по аграрным вопросам. Солидный документ на 130 листах убористого текста включает 130 законодательных положений (!!!) Почему-то вспоминается эпическое полотно «Ходоки у Ленина». Авторы нынешнего кодекса, судя по всему, ходоков из деревни не принимали. Наш чиновник сам все знает. «Ты начальник - я дурак, я начальник - ты дурак...» Этот методологический принцип широко использован в проекте кодекса.

Написан документ не то на церковно-славянском языке, не то на каком-то жаргоне. А если все-таки перевести его на русский? Увы. Идеи не новы, они и в советские времена доказали свою ущербность и разрушительность. Сталинский примерный устав сельхозартели предусматривал примерно такую же, как и в проекте кодекса, жесткую централизацию (сейчас модно говорить - вертикаль) в управлении сельским хозяйством, которая хороша в МПС, но губительна в том огромном разнообразии условий быта и производства, которое характерно для России.

В проекте Земельного кодекса появляется статья (46), предусматривающая право частной собственности на земельный участок. Оно «возникает в результате приватизации государственных или муниципальных земель, наследования, купли-продажи, дарения, обмена, иных сделок с землей»... Речь идет о ельцинской деколлективизации, когда член трудового коллектива получил право на свой пай земли и железок из общего котла и, взяв его в охапку, задумался: куда же теперь с ним деваться?

Моей знакомой горожанке шутники подарили молочного поросенка с милым бантиком. Вечером она сунула его в ванную, а утром... Пошло-поехало: как кормить, как выгуливать, как чистить и, наконец, как избавиться от свалившейся на голову частной собственности? Примерно то же самое произойдет и происходит с сельской приватизацией по городским рецептам того же Чубайса.

Поросенок в городской квартире - это лишь глупая, злая шутка. А вот как решают свои реальные проблемы крестьяне, ставшие частными собственниками на своей земле не в шутку, можно уже сегодня, до принятия кодекса, посмотреть на примере передовой Саратовской области. «Жирные» куски похватали, естественно, бывшие начальники. У рядовых местных фермеров нет денег, недоступен кредит Инвесторы со стороны не позарились. Производительность труда в фермерских хозяйствах не выше обычной. Количество фермеров в области не только не увеличилось, но и заметно уменьшилось. В целом же произошло снижение всех наиболее важных показателей. А сколько шуму было по поводу экспериментов имени Аяцкова!

Почему же сельская приватизация не дает желаемых результатов? Да потому, что она является всего лишь перелицовкой поношенной сталинской идеи осуществить подъем сельского хозяйства одним лишь изменением юридической формы собственности. В 30-х годах Сталин согнал под одну крышу коров, лошадей, свиней и даже кур, надеясь, что в дружном коллективе они станут продуктивнее. Не вышло. Сегодня тех же коров, свиней из общего стада хотят раздать по хаткам: может, там они расплодятся? Опять та же языческая вера, что заменой этикетки можно свершить волшебство и добиться изобилия! Вступать в третье тысячеление с подобными бреднями, заложенными в проект Земельного кодекса официально грамотными людьми? Непростительно! Оттого я и боюсь, что приватизация земли, осуществленная теми же методами, что в свое время и коллективизация, даст те же трагически знакомые результаты, т.е. голод и разруху.

Нет, я не против частной собственности на землю, где она будет работать. Надо только понять, что собственность юридическая и экономическая - вещи разные. Отключите американского фермера от банка, биржи, таможни - и вы увидите не частника, а все того же голого колхозника.

Юридическая форма собственности на землю имеет второстепенное значение. В Голландии земля находится в государственной собственности, а сельское хозяйство здесь одно из самых развитых в мире. Практически вся земля в Израиле национализирована. И ничего, плодоносит. А в США около 60% земли находится в собственности у государства. В сельском хозяйстве растет доля арендуемой земли. Так, в Бельгии она составляет около 68%, во Франции - 53%, в Великобритании - 37%, в Германии - 36%. В развитых странах земля из предмета частной собственности все больше превращается в объект пользования при строгом наблюдении за правильным уходом за ней. Ведь для крестьянина важна земля не сама по себе. Что он ее, ложками жрать будет? Для него важно лишь то, что его трудом выращено, досталось по справедливости ему же.

Чтобы наше сельское хозяйство ожило, нужно, как это произошло в развитых странах, осуществить «зеленую революцию». То есть все силы науки и финансы бросить на селекцию, на выведение элитного скота, на производство специализированных удобрений, техники. Нужна сеть опорных станций, помогающих внедрять достижения науки на полях и фермах. Всего этого у нас было не так много раньше, а сейчас ничего не осталось.

В проекте Земельного кодекса не нашлось места для острой постановки вопроса о возрождении науки, без которого сегодня нельзя вообще говорить об аграрной реформе. Нет в проекте кодекса и четкого ответа на вопрос о согласовании налоговой, банковской и таможенной политики с задачами возрождения сельского производства.

Если землей заниматься всерьез, надо было бы земельный кодекс и начинать с определения социальных условий деятельности на селе. И потому все сегодняшние разговоры о возрождении сельского производства мне представляются малоэффективными. Как у многих других законов и указов, издаваемых нашими властями, у Земельного кодекса не хватает малости - механизма его реализации.

Поэтому даже если кодекс и будет принят с поправками или без них, нам от этого будет не жарко и не холодно. Вот только угроза голода над Россией нависнет еще больше, поскольку срочные практические меры принимать надо, а не заниматься бумаготворчеством.

К сельскому хозяйству мы относимся сугубо материально. Ждем от него хлеба, мяса, молока, овощей. Так и надо. Но есть в этом виде человеческой деятельности еще один, высокий смысл. О нем сказал Достоевский в «Дневнике писателя»: «Если в стране владение землей серьезное, то и все в этой стране будет серьезно, во всех то есть отношениях, и в самом общем, и в частности... Каков характер землевладения - таков и весь характер нации»...

Хорошо, если бы власти согласились с Достоевским и перевоспитанием россиян занялись не с их военизации, а увлекательной и культурной аграризации.

Геннадий ЛИСИЧКИН, доктор экономических наук.

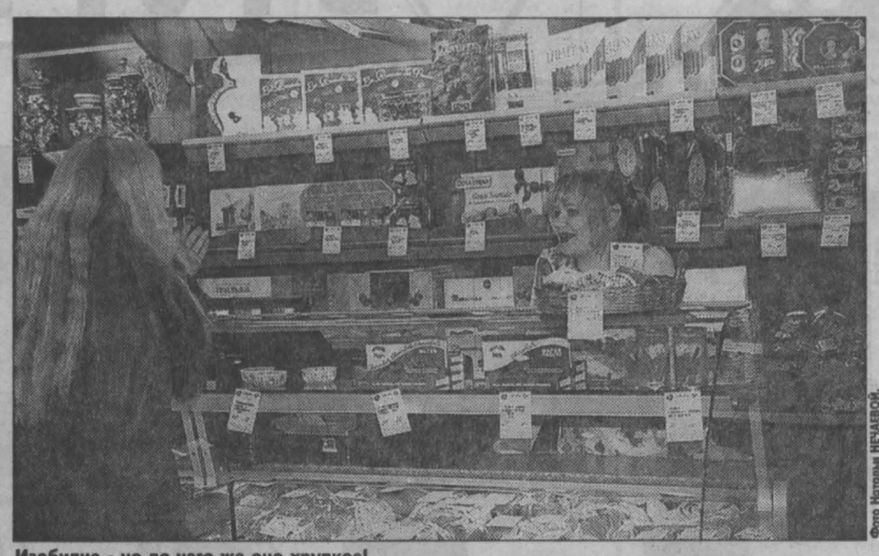

Фото Натальи НЕЧАЕВОЙ.

Изобилие - но до чего же оно хрупкое!

ПРОЕКТЫ

ТРАНССИБ ТЯНЕТСЯ В КОРЕЮ

Накануне встречи руководителей России и Кореи Министерство путей сообщения РФ представило в Сеуле экспозицию «Транссибирская магистраль в XXI веке. Перспективы российско-корейского сотрудничества в области железнодорожного транспорта».

Презентация Транссиба - первый шаг в сотрудничестве с министерством транспорта Республики Корея и министерством железных дорог КНДР по восстановлению транскорейской магистрали и соединению ее с Транссибом. Осуществление этого масштабного проекта, по словам главы делегации МПС, первого заместителя министра Александра Целько, не представляет для российской стороны сложности с технической точки зрения. На очереди - открытие экспозиции в Пхеньяне.

Александр Целько подчеркнул, что Россия в первую очередь заинтересована в развитии транспортного коридора Сеул - Вонсан - Туманган - Хасан - Дальний Восток с выходом на Транссиб. Разумеется, при условии, если Республика Корея и КНДР гарантируют российской стороне необходимые объемы перевозок при равнодоступных тарифных ставках в транспортном коридоре на Транссиб и на Китай.

Транссибирская магистраль - самая оснащенная магистраль в мире, наиболее безопасный и экономичный сухопутный маршрут доставки грузов из стран Азиатско-Тихоокеанского региона в Россию и Западную Европу.

Предстоящий визит президента России в Республику Корея придаст новый импульс работе по восстановлению транскорейской магистрали и соединению ее с Транссибом. Вслед за встречей в верхах намечаются трехсторонние переговоры железнодорожных ведомств заинтересованных стран.

Олег ДМИТРИЕВ.

МЕСТО СОБЫТИЯ

НАБЕРЕЖНЫЕ ЧЕЛНЫ: КАМАЗУ - 25

Камский автозавод отметил свое 25-летие. Четверть века назад состоялся пуск главного автосборочного конвейера КамАЗа, с которого сошел первый камский грузовик. Среди почетных гостей в эти дни оказались бывшие генеральные директора КамАЗа Лев Васильев, Василий Фаустов и Николай Бех.

Ильдар ЗАКИРОВ.

ЕКАТЕРИНБУРГ: РАНО «ЗАМОРОЗИЛИ»

Уже нынешней весной возобновится строительство энергоблока БН-800 на Белоярской атомной электростанции (БАЭС) под Екатеринбургом. Эта стройка была «заморожена» в 80-х годах, а теперь на ее продолжение наконец выделены деньги из федерального бюджета. Весь проект оценивается в 1 миллиард 200 миллионов долларов. На объект будет привлечено, по словам директора БАЭС Олега Сараева, около 2,5 тысячи строителей.

Сергей МИШИН.

САРАТОВ: ЗДЕСЬ БЫЛ ЮРА ГАГАРИН

Рабочей группой специалистов различных ведомств рассмотрен проект «Саратов - Дом космонавтики мира». Проект почти десять лет разрабатывало ОАО «Прокергаз Инвест». Предполагается, что на месте приземления Гагарина будут построены мемориальный и туристический комплексы, включающие Музей космонавтики мира, гостиницы, конгресс-холл, развлекательные аттракционы, символический маршрут «Путь человечества» и многое другое.

Елена КОМАРОВА.

АСТРАХАНЬ: ПОРА ПЕРЕХОДИТЬ С ОСЕТРОВ НА КИЛЬКУ

Всего 180 тонн осетровых планируют выловить астраханские рыбаки в этом году. Такое снижение квот вызвано катастрофическим положением биоресурсов на Каспии. В этом году планируется выловить 136 тысяч тонн рыбы, 94 тонны из них отводится на любимую в народе кильку. Осетровых выловят на 40 тонн меньше, чем в прошлом году. Зато браконьерам никаких квот не нужно. У них в прошлом году изъято около 250 тонн осетровой рыбы, 700 килограммов черной икры. А сколько не изъяли?

Елена РЕШЕТНЯК.

КРОНШТАДТ: ЗВОН СОЕДИНЯЕТ БЕРЕГА

На возрождаемую колокольню Владимирского собора в Кронштадте были подняты колокола в 25, 30 и 50 пудов, а также самый большой - стопудовый - гигант. Любопытно, что их звон тут же услышали в Ораниенбауме на другом берегу Финского залива. Пудовый колокол гремит на один километр, а остров зазвучал на все сто!

Ирина КЕДРОВА.

ПСКОВ: ЕНОТЫ ЖДУТ ВАКЦИНУ

В пограничных районах России и Финляндии проводится вакцинация лис и енотов, причем расходы взяла на себя финская сторона. Ветеринары и охотоведы хотели проводить вакцинацию против бешенства ежегодно, но сомневаются, что финны согласятся вновь и вновь финансировать этот дорогостоящий проект

Юрий ЛЕСИН.

конкурс: ПЕРЛЫшки

МИЛЛИОН ТЕРЗАНИЙ БАТЬКИ КОНДРАТА

В роли Чацкого, которого, как известно, всегда мучил вопрос: «А судьи кто?», недавно выступил отставной губернатор Краснодарского края Николай КОНДРАТЕНКО:

«Судьи, кстати, в равной степени взяточники, как и прокурорские работники, как в исполнительных структурах, как главы администраций, как все остальные вместе взятые. Общество есть общество. Оно склеено, как говорится, с одних и тех же членов».

P.S. *Да, современное общество существенно отличается от того, грибоедовского. «Карету мне, карету!» - кричат уже не чацкие, а фамусовы.*

ШКОЛА ДЛЯ ПРОСТАКОВ

ФЕНИКС ИЗ ПЕПЕЛЬНИЦЫ

ЗАЧЕМ БАНКИРУ СМОЛЕНСКОМУ ДОБРОЕ ИМЯ?

Банкир Александр Смоленский - человек, который облапошил меня на несколько тысяч долларов. Неплохая плата за науку никогда не иметь дел с российскими банками! Всего же в банке СБС-Агро, который он создал и возглавлял, бесследно исчезли сотни миллионов долларов со счетов сотен тысяч вкладчиков.

А банкир на свободе и даже не прячется от Интерпола, как его предшественник Мавроди, надувший россиян на гораздо меньшую сумму. Правда, однажды Смоленского задержали на границе, когда он решил в очередной раз приехать из Вены в Москву, но через три дня отпустили. Ни следователь, занимавшийся его делом, ни даже сам генпрокурор, давший на это санкцию, в прокуратуре уже не работают.

Есть подозрение, что на деньги обманутых вкладчиков Смоленский (вернее, его родственники) открыл новый банк - «1 О.В.К.». Естественно, новый банк, который расположился в тех же зданиях, что и «СБС», чист, как слеза младенца, и уже никому ничего не должен. Но у этого «О.В.К.», похоже, другая проблема - с вкладчиками. Видимо, дураков, готовых еще раз нести свои деньги Смоленскому, заметно поубавилось. И мысль - как черного кобеля отмыть до бела? - сильно беспокоит банкира Смоленского.

Накануне Нового года он выступает в печати с открытым письмом к обманутым вкладчикам, в котором объясняет: дескать, обдурил вас не по злой воле, а руководствуясь высокой идеей. Он, Смоленский, «ощущал себя государственником в значительно большей степени, нежели бизнесменом и финансистом» - отсюда все беды...

Неизвестно на каких простаков рассчитан сей пассаж. Теперь и школьнику понятно, что августовский дефолт 1998 года и стал, собственно, возможен по причине излишней «государственности» доморощенных банкиров, в одночасье ощутивших себя людьми, способными и купить государственную власть, и направлять ее властную руку.

Тем не менее обманутым клиентам Смоленский предлагал позвонить по телефонам «горячей линии» Линию он обещал включить 1 февраля ровно на месяц. Естественно, кто не успеет позвонить в эти сроки - он не виноват Как всегда!

Примерно неделю после 1 февраля указанные телефоны отвечали короткими гудками на все попытки дозвониться. Но вдруг стали откликаться.

- К вам приедут консультанты и объяснят суть предложений господина Смоленского, - прощебетал голос в трубке.

Через пару дней прибыли две симпатичные девицы, чьи речи были слишком простоваты (на те деньги, которые Смоленский увел у вкладчиков, можно было нанять консультанток и с высшим образованием!). Девушки растолковали: для их босса очень важно обрести репутацию честного бизнесмена. А одна даже пофилософствовала: «Люди склонны забывать плохое». Что же придумал г-н Смоленский, чтобы такое забытье пришло как можно скорее? На этот раз он предлагает обманутым вкладчикам вступить в создаваемое им «Первое паевое общество» - только так, убеждает он, можно вернуть свои вклады. Гарантий, естественно, никаких, надо просто веровать. А за эту бескорыстную веру вкладчик получает в сухом остатке (после долгих мытарств и запутанных манипуляций с долговыми обязательствами), что бы вы думали? Свой вклад? Или хотя бы проценты по нему? Как бы не так! Он получает немножечко, как говорилось в одной телерекламе, «долби», то есть Смоленский ему впаривает на всю сумму пропавшего вклада акции «1 О.В.К.» банка. Того самого, которым руководит племянник Смоленского и куда, похоже, и уплыли активы СБС-Агро. Круг замкнулся.

Незадолго перед тем, кстати, Борис Колосов, глава комитета обманутых вкладчиков СБС-Агро, рассказал журналистам, что ему позвонили из «1 О.В.К.» и предложили следующую сделку: банк возвращает 15 процентов его средств, находящихся на депозите СБС-Агро в том случае, если он соглашается взять оставшиеся средства долговыми расписками «1 О.В.К.».

«Мне не нужна туалетная бумага», - ответил Колосов.

Теперь этот номер попытались отыграть со всеми бывшими клиентами СБС-Агро - в обмен на бумагу поверить в искренность и честность Александра Смоленского. Тем самым вернуть тому искомый имидж порядочного бизнесмена. Тем более что Смоленский недавно возглавил, как поговаривают, отделение московского банка «О.В.З.» и теперь рассылает своих людей к наиболее крупным вкладчикам бывшего «СБС» с уговорами перевести свои вклады в «О.В.З.». Флаг, как говорится, в руки!

Неплохо, однако, взглянуть на всю эту возню именно с позиций государственника, каковым называет себя банкир Смоленский. Почему «финансовые гении», каких в прежние времена били канделябрами, так непотопляемы в нашей стране? Может, потому, что шулерствуют с государством на пару?

Александр БУШЕВ.

Фото Анатолия ЯКУШЕВА.

КАРТИНКИ ИЗ ГЛУБИНКИ

ПОЧТАЛЬОН ПЕЧКИН ПРОСИТ ЗАЩИТЫ

ПРАВИТЕЛЬСТВО ХОЧЕТ КАК ЛУЧШЕ, А ПОЛУЧИТСЯ - КАК ВСЕГДА?

Два раза в неделю Елена Васильевна Мадист, почтальон отделения связи деревни Апано-Ключи, что в Абанском районе Красноярского края, взваливает на плечи сумку и отправляется в населенный пункт Городок, чтобы доставить живущим там старикам и старухам пенсию.

Газет теперь она уже почти не носит, зато килограмм сахара или масла вместе с деньгами доставит по адресу обязательно: кому, как ни ей, помочь доживающим век пенсионерам? Ведь сибирские «городки» живут не только без газет и журналов, но и без проводного радио, без магазинов...

Ходит почтальон Елена Васильевна Мадист пешком - 36 километров туда и обратно. В любую погоду, круглый год. Получая при этом за свой труд 172 (сто семьдесят два) рубля в месяц. И ни в какую Книгу Гиннесса ее не заносят, у нас в Сибири - так сплошь и рядом. Скажем, в том же Абанском районе (а это не самый удаленный район в Красноярском крае) почтальон из Даниловского отделения связи Николай Филиппович Мусливец также два раза в неделю совершает 32-километровые походы, доставляя пенсию в населенные пункты Красный яр и Киевлянка. За те же 172 рубля. И даже рядом с Красноярском - из отделения связи Бархатово, обслуживая два населенных пункта, Елизавета Петровна Семенова проходит пешком туда и обратно 22 километра!

Конечно, не везде почтальоны ходят пешком. Но даже если позволяют дорога и погода, и пенсию старикам можно отвезти на машине, приходится только удивляться самоотверженности почтовиков: иной раз их собственные затраты превышают размер доставляемых ветеранам пенсий!

- Однако в целом доставка пенсий почтовикам выгодна, - говорит председатель Красноярского отраслевого профсоюза Галина Соловьева.

По словам Галины Николаевны, два десятилетия назад почтовые услуги по доставке пенсий стоили восемь процентов от доставляемых сумм (которые, разумеется, перечислял почтовикам Пенсионный фонд). Затем стоимость услуги уменьшалась, однако и сейчас ее удельный вес в общем объеме получаемых связистами доходов значителен: в минувшем году, например, в Красноярском управлении федеральной почтовой связи он составил почти треть - 29,6 процента.

3.964 почтальона ежемесячно доставляют по региону 590,6 тысячи пенсий. Еще 92 тысячи сибиряков получают их через Сбербанк, а пять тысяч человек пользуются услугами альтернативных организаций.

Если же принять во внимание, что всего сейчас в России 36,8 миллиона пенсионеров, а федеральная почтовая связь «пропускает» через свои руки три четверти всех выплачиваемых в стране пенсий, то нетрудно представить тот немалый денежный «поток», который вращается в этой сфере. И на который «положил глаз» Михаил Зурабов, председатель Пенсионного фонда России. Главная цель его проекта - перехватить у федеральной почтовой связи выдачу пенсий, организовать свою службу доставки или передать ее альтернативным компаниям. (Сейчас проект федерального закона «О совершенствовании управления государственным пенсионным обеспечением (страхованием) в Российской Федерации» обсуждается на самом «верху».)

- Несколько лет назад, - рассказывает Галина Соловьева, - такая альтернативная служба появилась и у нас в крае, в городе Бородино. И еще в Заозерке. Но работать в городе - одно, а доставлять пенсии по всему краю - совсем другое.

Действовать альтернативная служба сможет только в крупных промышленных городах - деревню ей не «потянуть». По замыслу Зурабова, систему доставки пенсий нужно реструктурировать следующим образом: то, что прибыльно (большие города, густонаселенные области центра России и т.п.) поставить за Пенсионным фондом России, а что убыточно (сельские районы и мелкие населенные пункты) - «отдать» почтовикам. Только кто ж на это согласится?

Красноярский край за годы «реформ» уже потерял четвертую часть имевшихся на его территории отделений связи, а если российское правительство пойдет на вариант Михаила Зурабова, то еще 175 населенных пунктов останутся без своей почты. Останутся без работы более двух тысяч человек, которых ждут в отдаленных деревнях не только в пенсионные дни. В отличие от Белокаменной Москвы и от центральных регионов России, почтальон к востоку от Урала - это не только доставленная вовремя пенсия или одна на всю деревню газета. Это еще и продукты, и лекарства, и последние новости - одним словом, связь с внешним миром.

Кого еще заманишь в глухомань? За десятки верст пешком, за 172 рубля в месяц?

Виталий ПЫРХ.

КРАСНОЯРСК.

Фото Бориса ДОЛГИХ.

Почтальон в глубинке - это вам и радио, и «скорая помощь», и бюро добрых услуг.

АВТОРИТЕТНОЕ МНЕНИЕ

Комментирует председатель Общероссийского профсоюза работников связи РФ Анатолий НАЗЕЙКИН:

- Тревогу и даже панику среди почтальонов вызвал проект закона «О совершенствовании управления государственным пенсионным обеспечением (страхованием) в Российской Федерации», к сожалению, не согласован с Министерством Российской Федерации по связи и информатизации. Если этот закон будет принят, то он серьезно ударит по весьма скромным доходам пенсионеров. Они не смогут вовремя получить свои деньги, поскольку будет закрыто более трети отделений почтовой связи, почти 100 тысяч почтовых работников останутся без работы.

Поэтому наш профсоюз обратился к президенту и правительству России, ко всем губернаторам и депутатам Госдумы с просьбой принять меры для того, чтобы восторжествовал здравый смысл - чтобы предполагаемый закон отвечал интересам пенсионеров, и доставка пенсий и пособий была сохранена за российской почтой, а не за Пенсионным фондом.

Позиция Пенсионного фонда совершенно непонятна: он хочет взять на себя доставку пенсий, не имея для этого соответствующих служб. Создание их потребует значительных затрат за счет пенсионеров.

Между тем, уже более полувека российская почта доставляет государственные пенсии и пособия. За этот период отработана технология доставки, создана более чем 40-тысячная сеть отделений почтовой связи, опытные люди обеспечивают сохранность и своевременную доставку пенсий и пособий в любой уголок глубинки. Пенсию с доставкой на дом получают все, кто не может прийти за ней в отделения почтовой связи.

Доставка пенсий сегодня является социально значимой услугой. Как же без видимых причин лишить ее без того обиженных государством стариков?

И, конечно, главное для нас - это сохранение рабочих мест для работников почтовой связи, особенно в сельской местности. Мы в профсоюзе пойдем на все для их защиты. Если не договоримся по-хорошему, организуем акции протеста.

ВИЗИТЫ

В ПОДНЕБЕСНУЮ ЗА ОПЫТОМ

В ГОСУДАРСТВЕННОЙ ДУМЕ РАЗВЕРНУЛАСЬ БЕСПОЩАДНАЯ БОРЬБА С ПОЕЗДКАМИ ЗА ГРАНИЦУ ЗА СЧЕТ ПРИНИМАЮЩЕЙ СТОРОНЫ. БОРЬБА НЕРАВНАЯ...

Пока намерения депутатов простираются лишь на вояжи на всевозможные «конференции» за счет НАТО и конгресса США. Но лиха ль беда - начало? Почему бы наконец не вспомнить про собственную гордость и не смотреть на буржуев свысока. Да вот никак не получается...

Редакция задалась риторическим вопросом: и что ж, теперь наши министры отныне уже не смогут на халяву посмотреть разные интересные страны и показать себя? К счастью, все не так страшно. Во-первых, ограничения касаются только путешественников с депутатскими значками. А это хоть и значительная, но не единственная ватага российских министров (напомню: каждый депутат у нас по статусу - министр). А во-вторых, запрет касается денег европейских и американских налогоплательщиков. О российских там ничего не сказано.

И наконец, кроме политического туризма есть много иных разновидностей Например, научный. Наша газета уже рассказывала о расценках для желающих понабраться умаразума в Женеве. 3 дня стоили всего 2.990 долларов с носа (за супругу можно было доплатить каких-то жалких 1.800 баксов). Правда, до сих пор не удалось узнать, чем наши политические экономисты в Швейцарии занимались.

Ну да что прошлое ворошить. В ближайшее время в Китай «за опытом» отправится министр экономического развития Герман Греф. Интересен состав делегации. С Германом Оскаровичем следуют: вице-президент «Центра стратегических разработок» Набибуллина Эльвира Сапхизадовна, министр связи Рейман Леонид Дододжонович, замминистра Александр Арнольдович Браверман, а также г-да бывшие премьеры Гайдар и Кириенко...

Зачем Егору Тимуровичу лететь в Китай: людей посмотреть или себя показать?

Разумеется, предвосхищать результаты визита до его окончания никто не вправе. Министрам-экономистам виднее, куда лететь и с кем встречаться. Но на пару замечаний осмелимся. Вообще-то, если не изменяет память, кое-кто из именитых участников прославился в нашей стране именно в качестве последовательного сторонника минимального участия государства в регулировании рынка. Китай знаменит иным: государство жестко строит всех субъектов рыночных отношений. Каждый россиянин один раз уже оплатил эксперимент по практическому применению идей г-на Гайдара. Так ли уж необходимо заставлять его теперь оплачивать еще и путешествия Егора Тимуровича в страну, где рынок построен с точностью до наоборот?

Министр Греф Китай любит. Помнится, в прошлом году он после посещения китайского города Хэй Хэ собрал журналистов (кстати, вернувшихся из Пекина) и подробно рассказывал о том, как вольготно живется китайским коммерсантам и насколько тяжела и неказиста жизнь российского бизнесмена. Замечательные слова. Прошло полгода, а что изменилось? И уж если министр экономики ничего не в силах изменить, то стоит ли в очередной раз понапрасну травить душу?

Кстати, если бы они решили полететь в Поднебесную за свой счет, то в ближайшей турфирме пришлось бы выложить 2.000-3.000 долларов с брата (и сестры) за недельный тур. И это - не считая расходов на визу, пропитание, VIP-встречи, проводы...

Впрочем, если нашим министрам так уж слетать хочется в заморские страны, то пусть летят Скажем, в Египет или в Турцию. Это нам обойдется на порядок дешевле. А потом рыночная экономика в этих странах удивительнее китайской. На тамошних рынках тебя с абсолютно любыми экономическими идеями радушно примут Говори что хочешь - только торговаться не забывай

Игорь ЕЛКОВ.

О ЧЕМ ГОВОРЯТ?

ЛЮБОВЬ - СИЛЬНЫЙ НАРКОТИК

Почти сенсационное открытие сделал ученый одного из университетов канадской провинции Онтарио Джордж Бубеник Согласно его утверждению, алкоголизм, наркомания, азартные игры и любовь - близнецы-братья. «При романтических чувствах, как и в случаях с другими грешками, организм человека начинает вырабатывать гормоны, которые увеличивают производство допамина - мозгового вещества, дающего человеку чувство блаженства. От него-то и возникает «наркологическая» зависимость, - пишет в своем исследовании доктор Бубеник. - То же касается и вышеперечисленных грехов Особенно много допамина производится в мозгу при занятиях сексом И если вы кого-то платонически полюбили, у вас при близости с этим человеком наблюдается просто «химический взрыв», который со временем закрепляется Этим и объясняется тот феноменальный факт, что, даже если ваш партнер разочаровывает вас, мучает или тем более бьет, вы не можете его бросить» Тем не менее, замечает ученый, любовь - самая лучшая из вредных привычек, потому что еще никто не умер от ее «передозировки»

Эвелина АЗАЕВА.

ТОРОНТО

«МЫШКА» БОЛЬШЕ НЕ НУЖНА

Сам компьютерный гуру Билл Гейтс в своем выступлении в Риме приоткрыл занимательные перспективы. Так, в Калифорнии полным ходом идет работа над компьютерной программой распознавания акустических команд. Это означает, что в скором времени владельцам персональных компьютеров не потребуются «мыши» и клавиатуры - все команды будут восприниматься на слух. Группа исследователей из Бостонского института технологий параллельно с компанией IBM работает над созданием специальной системы, которая позволит передвигаться в Интернете только с помощью взгляда. Специальные сенсоры, вмонтированные в монитор, будут следить за зрачками глаз и улавливать ту «кнопку», на которой вы зафиксировали взгляд.

Владимир ЗИБРОВ.

ВАШИНГТОН

РЕЙТИНГИ

КУДА НАМ ПЛЫТЬ?

По данным ООН, некогда мощный отечественный торговый флот теперь занимает не самое заметное место среди крупнейших мировых флотилий. Лидеры здесь - Греция и Япония. А российские торговые суда не превышают по общему тоннажу и 20 млн. тонн. Видимо, возить нечего, да и не на чем: старые суда приходят в негодность, а новые для России практически не строятся.

ВОЗВРАЩАЯСЬ К ТЕМЕ

ДВЕ АВАРИИ - ДВЕ СУДЬБЫ

ВЫСТУПЛЕНИЕ «ДЕЛОВОГО ВТОРНИКА» КОММЕНТИРУЕТ КАНАДСКАЯ ПРЕССА

В Канаде внимательно следят за тем, как поступят российские судебные власти с Андреем Князевым. Этому дипломату пришлось покинуть Оттаву после того, как он в пьяном виде сбил на автомашине двух гражданок Канады

Однако публикации в российских газетах («Новая газета», «Деловой вторник» от 13.02.2001) не позволяют канадским коллегам игнорировать аналогичный инцидент в Москве, произошедший с женой канадского военного атташе Тамарой Линн Дэвидсон.

«Русские обвиняют Оттаву в лицемерии», - под таким заголовком вышла в четверг статья в канадской «Глоб энд Мейл». «Канадское правительство настаивает, что эти две аварии невозможно сравнивать, поскольку, по данным МИД Канады, канадка не нарушила правила дорожного движения»,- считает газета, но при этом добавляет «По информации МВД, госпожа Дэвидсон превысила скорость, ехала по запрещенной полосе и сбила российскую гражданку на тротуаре.. В милицейском протоколе указано, что «Форд Эксплорер» канадской гражданки двигался против движения по специальной полосе, выделенной только для автобусов и троллейбусов (по улице Полянка, где одностороннее движение) со скоростью 80-90 километров в час при ограничении в 60 километров и сшиб Валентину Москалюк, когда та находилась на тротуаре»

Посольство Канады в Москве по-прежнему никак не комментирует эти две аварии, отсылая в канадский МИД. А его позиция известна из той же канадской прессы: ничего общего с делом Князева.

МИД России, полностью приняв претензии канадской стороны в отношении Князева и Блохина, пока не собирается как-то участвовать в судьбе российской гражданки Валентины Москалюк, пострадавшей под колесами канадского «Форда» В неофициальном порядке один из сотрудников МИД намекнул, что, если российские газеты будут более настойчивы, то, возможно, его ведомство будет вынуждено вмешаться

Так вот мы и настаиваем! Хотя бы на том, чтобы получить ответ будет ли возбуждено в отношении Тамары Дэвидсон уголовное дело, как это положено по закону? Какое наказание ждет канадку? И вообще, будет ли она продолжать носиться по московским улицам?

Газета «Глоб энд Мэйл» утверждает, что канадское посольство в Москве «находится в тесном контакте с российскими властями по этому эпизоду». Что это означает? Может быть, это могло бы облегчить Валентине Москалюк получение компенсации за увечья? Ведь известно, как это непросто сделать через наш самый гуманный суд, особенно если государственные ведомства не на твоей стороне.

Хотелось бы надеяться, что в российском МИДе все-таки выразят свое отношение к происшедшему и прояснят, есть ли здесь «двойной стандарт

Вся канадская общественность с нетерпением ждет решения участи российского нарушителя Князева. А мы будем ждать ответов на свои вопросы. Ни в коем случае не защищая российских дипломатов, грубо нарушивших законы и обязанных за это ответить, заметим, что такая же строгость и щепетильность уместна и в ситуации, когда жертвой ЧП стала простая россиянка.

Михаил МОРОЗОВ.

ЧЕРНЫЙ БИЗНЕС

И ТАКИЕ ЛЕЩИ ЛОВЯТСЯ В ГРЯЗНЫЕ СЕТИ!

РОССИЙСКАЯ МИЛИЦИЯ ПЫТАЕТСЯ РАЗГРОМИТЬ САЙТЫ-ПРИТОНЫ

На минувшей неделе впервые за четырехлетний период своего существования перед журналистами отчиталось управление МВД РФ по борьбе с преступлениями в сфере высоких технологий. На второе место среди таковых Дмитрий Чепчугов, начальник подразделения «Р», как еще называют новое управление, поставил распространение через Интернет детской порнографии.

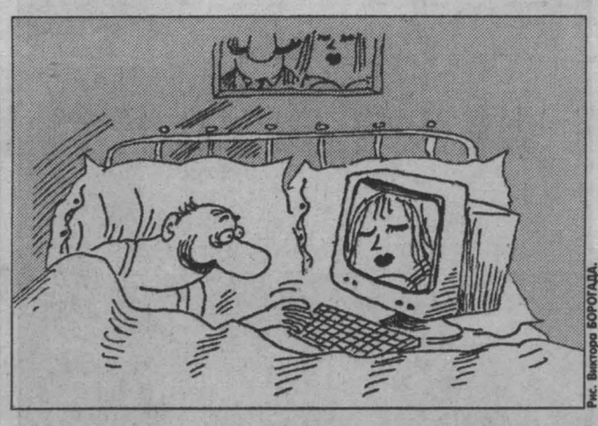

Рис. Виктора БОРОГАДА.

Кое-какой улов по этой части оперативники уже предъявили. Но по всему чувствуется, что преступный бизнес набирает обороты слишком уж высока рентабельность! А главное, на продукцию российских порнодельцов появился спрос и за рубежом.

За последнее время сотрудники МВД разгромили три преступных «синдиката», занимавшихся распространением порнопродукции через Интернет В Ростове благодаря информации, полученной по линии Интерпола, задержали владельцев порносайта Олега Пьяницкого и Александра Савушкина. В конце прошлого года муровцы накрыли так называемую компанию «Голубая орхидея» Недавно подобную «фирму» разоблачило и управление «Р» Этой порностудией в отличие от «Орхидеи» владелец заправлял в одиночку

«Орхидею» организовали 28-летний москвич Всеволод Солнцев-Эльбе и житель Подмосковья - назовем его Черным (фамилия не разглашается в интересах следствия). Свои обязанности порнодельцы распределили так. Солнцев-Эльбе поставлял порнопродукцию (видеокассеты, дискеты и компакт-диски), а Черный искал через Интернет потенциальных потребителей Каждая видеокассета с детской порнухой приносила «фирме» от 150 до 200 долларов. При обыске на квартире Эльбе оперативники обнаружили таковых около 600. Можете подсчитать сами, сколько могли заработать «орхидейцы» только на этой партии грязного товара.

Чаще всего жесткую «клубничку» Эльбе приобретал в подпольной порностудии некоего Дмитрия Кузнецова, где все было поставлено чуть ли не на профессиональную основу Здесь работали 10-14-летние мальчишки-актеры, которым этот Карабас-Барабас платил за съемку от 100 до 300 рублей.

Конкурент «Орхидеи» - молодой, всего 21 год, но уже заслуженный «деятель порнографических искусств» работал сразу в трех ипостасях - сценариста, режиссера и продюсера. И в отличие от «орхидейцев», сам, используя собственный сайт в Интернете, предлагал свою продукцию пользователям всемирной сети. Этот «режиссер» платил своим актерам поболее, чем Кузнецов, - примерно по 40 долларов. Но и доходы при этом имел покруче Как подсчитали специалисты управления «Р», он получал ежемесячно от 45 до 50 тысяч долларов.

Меньше всех зарабатывали ростовчане: одну-две тысячи долларов в месяц. Но это по предварительным данным. Канадский банк, открывший им счет, на который стекались деньги от любителей порно, не очень охотно сотрудничает со следствием.

И эти три группы - только вершина айсберга. «Эровцы» не отрицают того, что у них в разработке находятся и другие любители легких порнозаработков. А что же думают по поводу нахлынувшего на Россию нового вида «бизнеса» люди, облеченные властью в родном Отечестве?

- А ничего! - ответил доктор юридических наук, профессор Анатолий Дьяченко, известный в России специалист по проблемам криминального секса. - Адекватной оценки этому явлению в стране пока нет. Как нет и соответствующего закона, особенно по части детской порнографии. УК России и за детскую, и за взрослую карает одинаково своей 242-й статьей, по которой можно схлопотать максимум два года.

Это значит, что все наши «герои» готовятся отправиться в места не столь отдаленные именно на такое короткое время. И это их ничуть не пугает Тот же «режиссер», к примеру, обнаглел настолько, что на своем сайте поместил номер телефона для оптовых покупателей, с помощью которого его и вычислили. Вряд ли изменит существующее положение вещей и начавшийся недавно судебный процесс над Пьяницким и Савушкиным в Ростове - пока первый в России. Что же касается упоминавшегося Дмитрия Кузнецова, то он уже гуляет по амнистии на свободе. А в Италии за подобные дела порнодельцам влепили бы не меньше 8 лет, а в США - все 10.

Мало того, американские законодатели в отличие от наших перекрестились, не дожидаясь раскатов грома. В конгресс США внесен на рассмотрение Акт защиты ребенка в электронном пространстве. А пока он не принят, американцы предпринимают профилактические меры. С некоторых пор здесь действуют специальные полицейские подразделения, которые специализируются на поисках сетевых педофилов. Они регулярно просматривают все специфические сайты и при необходимости начинают следить за подозрительным субъектом, пока тот не попадется с поличным. Такие же подразделения действуют и в других странах.

... Пока я готовил этот материал, из Великобритании пришло короткое сообщение: «Чарльз Дини, 54-летний отец семейства, обнаружен повесившимся в собственном гараже. Дини, заместитель начальника Кардиффской тюрьмы, был обвинен в хранении детской порнографии после того, как полиция обнаружила в его ноутбуке переписанные из Интернета фотографии. В тот же день он подвергся усиленному допросу, был отстранен от работы на время следствия и отпущен под залог до суда, который должен был состояться в феврале этого года. По утверждению полиции, никаких сомнений в том, что это самоубийство, нет».

В таких случаях говорят сам себя приговорил

Но я почему-то подумал о другом. может, это были НАШИ дети?

Леонид АРИХ.

ТУРИЗМ

СЧАСТЬЕ - В СНЕГАХ

Еще несколько лет назад россияне Финляндию объезжали стороной, предпочитая снежным развлечениям пляжи Турции или Арабских Эмиратов. Но, похоже, перегрелись: три последних сезона число русских туристов в Финляндии неуклонно возрастает.

Вот и опять. по сравнению с прошлым годом этот показатель вырос на 10 процентов. Только за зиму родину Санта-Клауса посетили свыше 60 тысяч соотечественников. Финны не нарадуются. Ведь русские отдыхают с размахом, не экономят на горнолыжном оборудовании, инструкторах и ресторанах. Владельцы отелей порой даже за голову хватаются. одни русские! Нет, ничего против нас они не имеют, просто надо и о будущем думать. не дай Бог, дефолт опять приключится в России, тогда отели придется заколачивать?

Финны подмечают, что среднестатистический российский турист весьма вынослив. Он готов восемь часов трястись в автобусе (хотя и довольно комфортабельном). А главное, не потерял способности по-детски радоваться очень простым забавам: с горы скатиться - запросто, по трубе в бассейн среди детишек - то же самое, литр водки за завтраком - не против. Подобная детская непосредственность давно утрачена рафинированными европейцами, так что им остается только позавидовать нашему «половодью чувств»

В основном в Финляндию едут представители так называемого российского среднего класса с месячным доходом от 500 до 1.500 долларов на семью. Чаще всего - москвичи или питерцы с домочадцами. Без детей в Финляндии скучно, ибо для них здесь настоящий рай. Начиная с мелочей - и пресловутые горшки в туалетах, и детские стульчики в кафе и ресторанах, и игровые комнаты с сиделкой в торговых центрах. А какое здесь снаряжение для малышни на спортивных базах! Одним словом, все подчинено лозунгу «Ребенок - тоже человек».

Зимой нарасхват идут сафари на собачьих и оленьих упряжках, а также на снегоходах. Цена одного дня таких приключений колеблется от 50 до 300 долларов. Однако в последнее время русские, в особенности обеспеченные, стремятся к так называемому «тихому туризму»

Люди снимают коттедж где-нибудь в захолустье на берегу озера, чтобы на недельку забыть об окружающем мире. Правда, здесь для Робинзона полный пятизвездочный комфорт Соседей не видно. Машин нет Телевизор и мобильный телефон можно не включать. Рыбалка и охота в пяти шагах. Жена осталась на Родине Что еще человеку нужно для настоящего счастья?

Дмитрий АНКУДИНОВ.

ХЕЛЬСИНКИ

СТАРЫЕ ЗНАКОМЫЕ

«ЧИЧЧОЛИНА» ЯВИТСЯ В МОСКВУ

НАШ КОРРЕСПОНДЕНТ - В ГОСТЯХ У ИЗВЕСТНОЙ ПОРНО- И ПАРЛАМЕНТСКОЙ ДИВЫ

Три невзрачных блочных здания в периферийной части Рима, объединенных единым забором и воротами, похожи на грустное, в меру запущенное медицинское учреждение. Но этот убогий памятник архитектуры 70-х - нынешняя резиденция самого известного в Италии парламентария и по совместительству порнозвезды, знакомой всем под именем Чиччолина.

- В одном доме у меня квартира, - проинформировала встретившая меня во дворе Илона Сталлер, - а в другом - офис - За все это я заплатила около семисот тысяч долларов.

- Как же так, на окраине Рима, вдали от репортеров и респектабельных тусовок.. Что вас довело до такой жизни - работа в парламенте или съемки в порнокино? Где же былая популярность и соответствующие апартаменты?

- Нет-нет! Я по-прежнему пользуюсь вниманием, и поклонников у меня предостаточно. Именно потому здесь я и нашла убежище от самых назойливых. А если о работе... Меня приглашают на телевидение, интерес вызвало мое турне по дискотекам Италии. Сейчас готовлюсь к поездке по Латинской Америке. Меня помнят, и зритель все еще идет на мои спектакли.

- Однако основную свою работу в порнокино вам пришлось все-таки оставить. Почему? Возраст, здоровье или надоело?

- Я прекрасно себя чувствую. Как выгляжу - судите сами. Это все еще мое: и кожа, и фигура, и голубые глаза. Без химии Нет претензий и к груди - там никакого силикона. Я все еще молода. У меня много идей и планов. Сейчас пишу автобиографическую книгу, готовлю диск с песнями. Репетирую новое шоу, где я буду выступать вместе с комиком. Очень веселый эротический спектакль. И еще планирую создать сеть дискотек «Чиччолина» по всему миру В Москве, думаю, такая дискотека будет к месту Во всяком случае я слышала такого рода предложения, когда гостила в вашей столице. У вас ведь с приличными заведениями все еще не очень?

- А с политикой вы распрощались? Как же карьера в сенате?

- В кино я хорошо зарабатывала, обеспечила себе будущее Но политика мне нравится больше Я с удовольствием соглашусь избираться в парламент, будь то итальянский или венгерский Я хотела бы вернуться в политику, чтобы заняться проблемами детей, которые страдают во всем мире Защитить детей от рабского труда, насилия, бороться с педофилией, совершенствовать законодательство об усыновлении - здесь я могла бы пригодиться

Фото АП.

В Москве Жириновский предложил Чиччолине: «Давай наделаем детей». Шутил, наверное...

- Вас что, политики принимали всерьез? Или относились как к фигуре экзотической?

- Спросите об этом у них самих. Я же скажу, что в итальянском сенате предостаточно посредственностей. В среде политиков много лицемерия и цинизма. Большинство сенаторов ко мне относились хорошо, с уважением. Но были откровенные негодяи и дураки. Я знаю, что некоторые из них покупали кассеты с моими фильмами и смотрели украдкой. А потом при встрече воротили нос!

- Ваши партнеры на съемочной площадке были умнее?

- Нет, конечно! Там это не нужно А в общем, везде можно встретить глупцов Я же в мужчинах больше всего ценю ум, а потом уж другие качества Женщина может быть глупой, мужчина - нет

- А мужчины в вас ум ценят?

- Не буду преувеличивать. Сначала они оценивают во мне совсем иные качества

- Вам доводилось встречаться и с российскими политиками Как они вам показались?

- Мне нравилось общаться с Жириновским В Москве он встретил меня с букетом цветов, а потом сказал «Давай наделаем детей» Он веселый, без тормозов Не знаю, хорошо ли это для политика, но с ним мне было интересно беседовать Потом я слышала, его за встречу со мной полоскали в газетах? Это нечестно Или вот Клинтона чуть не довели до инфаркта с этой Моникой Как будто только он один имеет слабость к женщинам! Не стоит лицемерить, все мужчины таковы. А вообще из политиков мне нравятся Берлускони и ваш Путин Он мне симпатичен подтянут, худощав, с хорошим серьезным, умным лицом.

- Вы часто говорите, что материнство изменило вашу жизнь. Однако известно, что отношения с сыном у вас более чем сложные

- Все это влияние моего бывшего мужа Он учит Людвига разным гадостям. Но мы с сыном любим друг друга и нам хорошо вместе А вообще Кунц (бывший американский супруг Чиччолины **- Ред.**) часто видится с сыном. Вот и сейчас он приехал в Рим на неделю и забрал Людвига в гостиницу Когда он за ним пришел, то умудрился даже со мной не поздороваться.

- Что, по-вашему, нужнее всего, чтобы сделать карьеру в кино или в политике?

- Думаю, ум и раскрепощенность, в том числе и сексуальная Без этого не пробиться

- Какой период из своей жизни Чиччолина хотела бы вычеркнуть?

- В своей книге я пишу, что готова повторить свою жизнь полностью - без вычерков из биографии Во всем были азарт и незабываемые впечатления И когда я была шпионом венгерских спецслужб и соблазняла западных политиков в гостиницах Будапешта, и когда снималась в порнофильмах, и когда работала в сенате Жизнь - забавная штука

Виктор КРУПЕНИН.

РИМ

ДОБРЫЕ ЛИЦА

ХРАНИТЕЛЬ

В СМУТНЫЕ ГОДЫ ЧЕХОВСКИЙ ДОМ В ЯЛТЕ СПАСЛИ ЮРИЙ СКОБЕЛЕВ И ЕГО КОЛЛЕГИ. СЕБЯ ОНИ БЕРЕЧЬ НЕ УМЕЮТ...

Мы познакомились семь лет назад. На калитке болталась табличка «весенняя профилактика». Дом проветривался, отдыхал. Отдыхали шкафы, распахнув створки, книги, абажуры, цветы... По дому гулял вольный воздух из сада.

После жарких ялтинских улиц в доме было зябко и сумрачно. Может, поэтому я сразу привязался к Юрию Николаевичу Скобелеву, главному хранителю музея, - он был светлый, рыжий, смешливый, как мальчишка. В синем лаборантском халате, с тряпочкой и пузырьком в руках...

- Сегодня с чеховским пианино вожусь... Там очень много деталей, покрытых сукном, кожей. Боюсь, чтобы кожееды не завелись...

Вещи требовали от Скобелева протирки, пропитки, просушки,.. Вчера проветривал и чистил чеховское пальто, сегодня лечил пианино, завтра предстояло проверить содержимое шкафа: платки, манжеты, рубашки, соломенная шляпа...

Помню ключи к тому шкафу - самые обычные, но ведь не потерялись за сто лет! Те самые, которые столько раз мелькали в руках мамы Чехова, Евгении Яковлевны. Быть может, и терялись, а она спрашивала: «Антоша, ты ключей моих не видел?..» А ключи лежали на самом видном месте и смеялись.

Мне было странно, что каждый день Юрий Николаевич вдохновенно наводит порядок там, куда посетители никак заглянуть не могут: под крышкой пианино, в платяных шкафах, сундуках, комодах... Очевидно, таковы инструкции, думал я. Сейчас понимаю, что это было не столько следование инструкциям, сколько Чехову.

Помните «Дом с мезонином»? Антон Павлович писал про этот дом, что там «все дышало порядочностью». Порядочность там, где чистые окна, свежий воздух и прислуге говорят «вы». Где нет пыли, даже музейной.

Туристы полагают, что хранитель - это старушка, что сидит в зале с экспонатами и дремлет. А это - уникальная, штучная профессия, которой нигде не учат. Особая каста людей, где все друг друга знают. О Скобелеве я впервые узнал от музейщиков на Урале. Мне сказали о нем с восхищением: «Умница и настоящий отшельник».

Но в те майские дни Юрий Николаевич был отчего-то рад, что я нарушаю его одиночество, хожу за ним целый день, как ручной журавль когда-то ходил за Чеховым.

«...- Я родился на Севере, в деревне Каменка, есть такая на границе костромских и вологодских земель. Учился в Архангельске, в педагогическом, на историко-филологическом факультете. Тогда, в конце пятидесятых, в институте разрешили преподавать бывшим ссыльным и только что освобожденным из лагерей. Уровень был прекрасный, мы занимались по университетской программе. Потом армия... Вернулся, работал учителем истории. Однажды, когда мне дали отпуск, мама вспомнила, что в Ялте у нас живут родственники. Так попал в Крым... Если уезжаю в командировку или в отпуск прощаюсь с Домом... Как он будет без меня, а я без него?..»

Коллеги Юрия Николаевича сообщили мне в недавнем письме, что при нем музейный фонд увеличился в четыре раза. «На его материально-ответственном хранении находилось 16 642 музейных предмета...»

Чехов, который не только вещи, но и любимые книги неустанно дарил, - он был бы поражен такой уйме добра в своем доме. Откуда что взялось? Непритязательная обстановка Дома последние двадцать лет таинственным образом пополняется. Что-то вдруг обнаруживается за страницей книги, за створкой шифоньера, в ящике стола...

- Антон Павлович выписывал журнал «Зерновое хозяйство России», к нему прилагались мешочки с образцами семян. Они давно пусты, но вот недавно я еще раз заглянул в один из них и нашел там на дне девять зернышек пшеницы. Девять чеховских зернышек! Интересно было бы взять и посадить их... Но - нельзя.

- Одно-то, наверное, можно.

- Нет, они у меня записаны - все до одного. Теперь их всегда будет девять...

Кажется, что если бы у Юрия Николаевича были только эти чеховские зернышки и ничего другого, он бы все равно оставался Хранителем. У него бы и с зернышками хватило забот Так дети хранят марку или монету, а влюбленные - сухой цветок, принятый когда-то из любимых рук.

Но при этом есть нечто особенное, что отличает хранителя и от ребенка, и от влюбленного, и от коллекционера. И это особенное поднимает труд хранителя до аскетической высоты: он не владеет тем, что хранит.

Юрий Скобелев на балконе чеховского дома. Май 94-го, Ялта.

В те дни, когда жажда накопления и приватизации лишала людей сердца, а политики делили флот и кроили новые границы, всеми забытые сотрудники музеев спасли для русской и мировой культуры дом Чехова в Ялте, музей Короленко в Полтаве, квартиру Александра Грина и галерею Айвазовского в Феодосии, знаменитый волошинский Коктебель... Порой нетопленые комнаты им приходилось согревать своим дыханием, а неусыпным присутствием, светом в окошке отпугивать охотников за антиквариатом и просто хулиганов, бомжей, которых неудержимо влечет пустое жилье.

Зарплату музейные работники и сейчас кое-где получают от случая к случаю, но ведь было время - сидели на воде и хлебе. Помню, купил первую черешню на ялтинском рынке, о чем и сказал в музее: хорошо, мол, живете, у вас уже черешня поспела ...

- Да-да, - задумчиво сказал Юрий Николаевич, - замечательно... Но нам не по карману Я посмотрю, облизнусь и иду дальше..

Бедность тяжела, унизительна, но она не так тягостна, как постоянная, до замирания сердца, тревога. Изматывающее опасение утратить.

« Иногда сигнализация срабатывает в два-три часа ночи, мне звонят из милиции: «У нас снялось с охраны... горючего нет, машины выслать не можем. Ну, мы вас предупредили. » И что делать - бегу. Если не пойду, так я с ума сойду! Хотя знаю, что скорее всего сработало оттого, что электроэнергию отключали. Город весь в темноте... И бывает, по три раза за ночь сбегаешь. А в прошлом году ураган страшный был, с пульта звонят ночью - мигнуло у них, снялось с охраны. Я - на улицу Куски черепицы летят, падают, все воет, трещит, сучья ломаются .. Бегу вдоль речки и думаю: «Только бы меня в речку не сдуло, только бы не сдуло!..» Слава богу, при Чехове таких ураганов не было ...»

Скобелев относился к Чехову, как нянька. Ребенок вырос, уехал и неизвестно, вернется ли. Но няне это неважно, она его все время ждет, и каждый день наполнен хлопотами приготовлений и ожидания.

Поэтому Юрий Николаевич говорил только: «Дом...». Музей - это когда с миру по нитке собирают вещи и устраивают мемориальную экспозицию. А здесь человек вышел майским утром из дома, поцеловал маму, простился с кухаркой, садовником, собакой и уехал подлечиться. «Представим, - любил повторять Юрий Николаевич, - что Чехов вернется... Он должен найти все вещи на своих местах...»

Все вежливо соглашались, но представить, как Чехов вернется, никто, кроме Юрия Николаевича, не решался.

«. Особенно здесь хорошо в погожие дни. Чехову нравилось, когда по утрам на ковре играли солнечные блики. Он любил позднюю весну, солнце. И сад свой он задумал так, чтобы в нем круглый год что-то цвело и была бы вечная весна...»

С пятого на шестое июля девяносто четвертого, в музей, разбив двери на веранде, ворвались грабители, схватили икону Николая Чудотворца, две вазы, в кабинете сорвали со стены фотографию с видом вечерней, «голубоглазой», как говорил Чехов, Венеции. Через полторы минуты скрылись. Милиция приехала без собаки и о преследовании уже речи не было.

Следователи появились утром. Скучая, выслушали Скобелева. Желая его, видимо, немного успокоить, сказали: «Государства рушатся, не то что музеи...» После чего Юрий Николаевич сорвался: «Пусть государства рушатся, туда им и дорога!.. а это Чехов! Если вы не найдете его вещей...» И еще - о человечестве, которое не простит, о культуре, о совести....

Осенью Юрий Николаевич написал мне: «...Слава Богу, пока держимся, немногочисленные посетители приходят поклониться Антону Павловичу, чтобы обрести внутреннюю устойчивость и веру в обстановке хаоса и неразберихи. ...Постоянно отключают освещение. Воду дают только один раз в неделю на один час. Отопление без воды не функционирует А впереди зима.. О похищенных чеховских вещах, к сожалению, ничего сообщить не могу. Не утихает чувство душевной боли и горечи оттого, что допустили такое. При каждом вечернем телефонном звонке сердце замирает...»

В милиции он, наверное, всем надоел. Приходил, звонил, просил, требовал. Ему обещали, говорили, что держат на контроле А он уходил, держась за сердце

В мае девяносто шестого рассказывал мне в письме: «. Провели побелку и покраску Чеховского Дома снаружи О похищенных из музея вещах ничего неизвестно Да я и не надеюсь ни на что. Очень обидно и больно...»

.Мы обходили сад, потом присели на скамейку Над нами так пели дрозды, что мы какое-то время молчали, слушали. Юрий Николаевич улыбнулся своей детской улыбкой:

- Что-то вечное есть и в птицах, и в деревьях, и в людях, во всем. У Чехова была синяя тетрадка «Сад», там записаны на латыни названия растений, высаженных им в саду Треть из них и сейчас растет здесь. Но многое и не приживается. Вот туберозы - темные такие, с изумительным запахом. У Чехова росли, а у нас не растут Понимаете, мы другие

А утром снова баркас стучал моторчиком.

Монах Василий тихонько пел в ялтинском храме: «. Ризу мне подаждь светлу.. укрепи мя во благих, хранителю мой, и настави мя чудно к тишине. .»

Дворники сметали осыпавшиеся за ночь лепестки роз.

«.. Не знаю, дошла ли до вас весть о том, что 6 октября 1999 г скоропостижно умер Юрий Николаевич... До сих пор не можем свыкнуться с этой утратой.. Без Юрия все не так, и никогда не будет так, как было при нем, ибо чеховский дом был смыслом его жизни...»

Вот какой горестный толчок был всему, о чем мне так светло вспомнилось сегодня

На днях получил из Ялты еще одно письмо: «...У нас стоят ясные морозные дни, а в чеховском саду зацвели подснежники. Цветет жимолость и жасмин голоцветковый. Напротив моих окон распустилась японская айва...»

Дмитрий ШЕВАРОВ.

Фото автора.

Благодарю за помощь в подготовке очерка Ирину Ивановну Пазюн, заведующую библиотекой Дома-музея А.П. Чехова в Ялте.

ВНИМАНИЕ!

«ИНФОРМ-РЕГИОН» В ИНТЕРНЕТЕ

Все, кто зайдет к нам по адресу http://inform.adi.ru, откроет для себя огромный массив информации, которую агентство «ИНФОРМ-РЕГИОН» получает от 80 корреспондентов, работающих для нас в России и за рубежом.

На сайте - свежая политическая, экономическая и деловая информация из Центра и регионов. Комментарии наших обозревателей. Новости топливно-энергетического комплекса. Последние новости из коридоров власти и досье на главных фигурантов российской политики.

Там же можно заранее ознакомиться с наиболее интересными материалами, публикуемыми в ближайшем номере газеты «Деловой вторник».

Поисковая система поможет извлечь из архива нужную информацию, опубликованную у нас ранее.

Есть и специальная Гостевая книга, где можно высказать замечания и предложения.

Так что давайте дружить и делиться новостями.

Телефон: (095) 257-59-67.
Адрес электронной почты: inform@adi.ru

ЖИВОЙ УГОЛОК

ПОЧЕМУ ТАК ТЯНЕТ НА ЭКЗОТИКУ?

ВОТ И У НАС ПОЯВИЛИСЬ СПЕЦИАЛЬНЫЕ КЛИНИКИ ДЛЯ «НОВЫХ РУССКИХ» КОШЕК И СОБАК

Любовь порой бывает настолько зла, что не только банального козла полюбишь, но и подколодную гадюку. Или эфу. Однажды на кафедру биологии и патологии мелких домашних, лабораторных и экзотических животных Ветеринарной академии имени Скрябина, обливаясь слезами, хозяева принесли именно эту змею - одну из самых ядовитых в мире.

Операцию по удалению опухоли у эфы доцент Григорий Арсланян делал, как сам признается, в режиме «полупрыжка назад с оборотом в воздухе». Наркоза змее вкололи лошадиную дозу, но кто бы дал гарантию, что она не проснется и не перекусает «айболитов»?

- В Москве сейчас увлеклись содержанием и разведением экзотических животных настолько активно, что мы, ветеринары, скоро, наверное, наглядно изучим всю фауну земного шара, - говорит зав. кафедрой Ветакадемии профессор Дмитрий Коленкин. - Если раньше, до развала колхозов, нам приходилось лечить в основном коров и лошадей, то теперь потоком несут игуан, мартышек, даже тигра однажды привели.

Трехмесячному тигренку «нового русского» на кафедре сделали сложнейшую операцию на глазах - удалили катаракту. Алексей Шилкин, прежде работавший в «человеческом» глазном центре у Святослава Федорова, оперировал полосатого хищника суперсовременным алмазным ножом, а раны зашивал тончайшими, невидимыми человеческому глазу нитками. Кабинет микрохирургии глаза у животных - единственный в России. Если раньше и в Ветакадемии по-старинке оперировали глаза у братьев наших меньших отечественным бритвенным лезвием «Нева» (импортные лезвия, кстати, по качеству хуже), то теперь центр при кафедре оборудован по последнему слову медицинской техники. Здесь даже разработали собственное «ноу-хау»: имплантант хрусталика глаза для собак, который приживается в 50 случаях из ста.

На кафедре мелких, лабораторных и экзотических животных работают профессионалы высочайшего класса.Часто к ним привозят животных, которых уже «залечили» в многочисленных частных клиниках неумелые «энтузиасты» от ветеринарии. Здесь спасали выпавших из окон черепах-«парашютистов», подавившихся съедобными и несъедобными предметами собак и кошек, страдающих зубной болью медведей, а однажды даже вправили морской свинке выпавшую прямую кишку.

Ветеринарная академия имени Скрябина - учреждение научное и учебное, поэтому в ветцентре при ней не гонятся за особой прибылью Но все-таки...

На лечение экзотических животных расценки особые, а вот во что обойдется визит к ветеринарам владельцам захворавших собак и кошек Ультразвуковое исследование внутренних органов - 300 рублей. Осмотр терапевтом - 100 Анализ крови - 50. Анализ мочи 50. Рентген - 150. Операция - 500 - 3000 рублей.

В частных клиниках все это на 20-100 процентов дороже. Но столичные ветеринары еще долго без работы не останутся. В московских семьях собак больше, чем детей, и неизвестно, кого сегодня больше любят Домашние питомцы имеют свойство не только радовать своих владельцев бескорыстными чувствами, но и печалить всевозможными болезнями Спрос рождает предложение, и многие наши ветеринары уже научились работать на уровне лучших мировых стандартов.

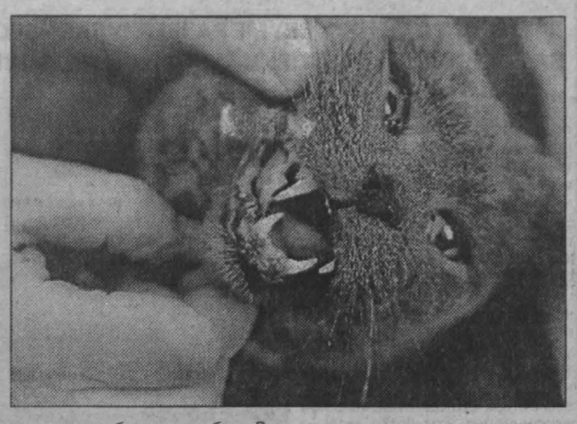

В клинике экспериментальной терапии Онкологического научного центра имени Блохина научились ставить собакам трансплантанты тазобедренных суставов. Ветеринары московского зоопарка запросто лечат переломы лап у крокодилов. Центр лечения птиц Российского государственного аграрного университета разработал уникальную методику лечения сломанных крыльев при помощи аппарата Илизарова. Вклад в процесс отечественной ветеринарии внесли даже колопроктологи: специалисты Госнаучцентра колопроктологии в прошлом году вернули к жизни заживо проглоченного собакой хомяка. А уж не знаю кто и где, но в одной клинике расстарались и приделали собачке имитатор заместо откушенного в дворовой драке полового члена..

На что не пойдешь ради любимого четвероногого друга! Ладно еще лечить заболевшую квартирную животину Но в Москве уже делают собакам. маникюр. Или педикюр как разберешься? Стоит это удовольствие 150-200 рублей. Стрижка собак обходится от 300 до 2000 рублей.

Но и это не предел любви к животным. В столице появились публичные дома для сексуально озабоченных кобелей Случка - 50-60 долларов

Я уже зверею в этом зоопарке!

Александр СУРЖИКОВ.

БУДЬ ЗДОРОВ!

ГДЕ-ТО ЗДЕСЬ БЫЛА ТАЛИЯ...

СЖИГАТЕЛИ ЖИРОВ – ХОРОШЕЕ СРЕДСТВО ДЛЯ ПОХУДАНИЯ ВАШЕГО КОШЕЛЬКА

...В парижской косметологической клинике пациентка оценивает результаты работы врачей. Складки жира срезали, где надо, кожу подтянули. «Мадам довольна?», - спрашивает профессор. «О, - отвечает клиентка, - мне бы еще хотелось иметь большие выразительные глаза». - «Сию минуту, - говорит профессор и поворачивается к ассистентке. - Жанна, принесите мадам счет».

Это, конечно же, анекдот, но то, что красота, а точнее, ее жрецы требуют от страждущих огромных финансовых жертв, - безусловный факт

В моей практике врача-психотерапевта нередко встречаются пациенты, считающие причиной всех своих бед лишний вес. Пару лет назад ко мне обратилась женщина, долго и безуспешно боровшаяся с ожирением и впавшая в результате в глубокую депрессию. У этой молодой, симпатичной и образованной пациентки, на первый взгляд, было все любящий муж, дочка, хорошая работа. Но когда она видела себя в зеркале - располневшей после родов на 20 кг, - она впадала в отчаяние и считала себя настолько безобразной, что стеснялась даже собственной дочери. Мужа она подозревала в измене, поскольку не верила, что ее - такую толстую и некрасивую - можно искренне любить. Разубедить ее в этом было невозможно

Многочисленные неудачи с диетами, которые она перепробовала, совсем сломили ее дух. Она не верила, что способна облачиться в спортивный костюм и переступить порог спортзала. Она не верила, что может отказать себе в блинчиках со сметаной и пирожках с повидлом, которые регулярно готовила для мужа и дочки. Но вдруг - о чудо! - она поверила. Поверила не в себя, а в дорогой суперпрепарат для похудания в блестящей баночке, который, согласно прилагавшемуся к нему описанию, «уменьшает аппетит, способствует сжиганию жира, помогает нарастить мышечную массу, снижает тягу к сладкому, повышает расход энергии и восполняет дефицит питательных веществ»

Глотать это чудо необходимо было по 15-20 таблеток в день минимум в течение 3 месяцев, а лучше - полгода Стоимость трехмесячного цикла - около 300 долларов Когда мы с пациенткой изучали инструкцию, я обратила ее внимание на скромную приписку внизу страницы: «Для получения результатов необходимо ограничить потребление высококалорийной пищи и повысить физическую активность» Строго говоря, если это сделать, то никакие таблетки и не нужны - похудеешь и так. Но в том-то и была беда моей пациентки: она не верила, что без помощи таблеток ей это удастся.

Итак, Марина начала пить эти таблетки за полчаса до еды, послушно запивая их стаканом воды. Есть после этого хотелось уже гораздо меньше. Такую же хитрость, между прочим, традиционно используют экономные голландцы: у них принято за полчаса до обеда выпивать кружку пива. Желудок наполняется жидкостью, и человек за обедом съедает меньше. Правда, от пива еще никто не похудел, зато на еду меньше денег уходит

Вдохновившись первыми успехами, моя пациентка начала ограничивать себя в пище и даже объявила мужу, что намерена соблюдать пост А он, если хочет, пусть сам жарит себе блинчики За два месяца она похудела на 5 кг, и к весне отважилась записаться в секцию аэробики После месяца занятий она сбросила еще пару килограммов

А потом таблетки кончились. Марина решила сделать на лето перерыв, а осенью начать новый цикл Когда мы снова встретились после летних отпусков, отчаяние моей пациентки было еще глубже, чем при первой встрече: за лето она набрала 10 кг и весила теперь больше, чем до начала «лечения» Она поняла, что, если снова начнет принимать препарат, ей, может быть, и удастся повторить свой первый успех. Но тогда придется пить таблетки постоянно! При нынешней экономической нестабильности она опасалась, что в один прекрасный момент просто не сможет выложить 100 долларов в месяц, после чего мгновенно, как Золушка после 12-го удара часов, превратится в бесформенную тушу Но даже если бы денег и хватало, кто поручится за то, что постоянный прием биодобавок не опасен? Ведь даже в инструкции было сказано, что принимать препарат постоянно не рекомендуется.

Как это ни жестоко, но разочарование в «чудодейственном средстве» оказалось полезным. Потеряв надежду на «чудесное» избавление от лишнего веса, Марина взяла себя в руки. Она вновь стала следить за своим рационом и ходить в спортзал. И даже стакан воды перед едой по-прежнему выпивает - только никаких таблеток при этом не глотает За полгода она сбросила 12 кг - диетологи уверяют, что более резкое снижение веса просто опасно.

Основной эффект сжигателей жира и разного рода других чудодейственных средств для похудания - это эффект самовнушения. Заплатив большие деньги и прочитав заманчивые рекламные обещания, женщины начинают верить в то, что препарат поможет им похудеть. Именно этой верой и объясняется первоначальное снижение веса Этот эффект в медицине давно известен под названием «плацебо», или «пустышки». Даже если бы в капсулах был толченый мел, положительный эффект был бы налицо. Или на лице.

Проблема многих полных пациенток, как и Марины, - в их неверии в собственные силы и в истинно русской надежде на то, что решение проблемы придет извне. Именно это делает всевозможные средства для похудания такими популярными в нашей стране Например, в США, где женщины привыкли верить в себя и полагаться на собственные силы, «сжигатели жира» стоят в три раза дешевле, чем у нас, - нет спроса! Большинству и в голову не приходит платить за какой-нибудь экстракт ананаса, морской водоросли и еще десятка непонятных веществ, если можно просто правильно питаться и ходить в тренажерный зал!

К тому же, как правило, подобные препараты содержат психостимуляторы, снижающие аппетит и вызывающие привыкание, чаще всего - кофеин. После прекращения приема таблеток у многих наблюдается очень характерный «синдром отмены» - бессонница, нервозность, депрессия На эти симптомы порой жалуются даже спортсмены, использующие биодобавки для коррекции веса и наращивания мышечной массы. Большинство же полных людей - гипертоники, и им стимулирующие вещества вообще противопоказаны

Агенты, рекламирующие «сжигатели жира» на основе бромелайна, любят рассказывать романтическую историю о том, как некий биохимик, побывав на Полинезийских островах, был не только восхищен красотой и стройностью местных девушек, но и проанализировал их рацион питания Оказалось, что практически во все приготовляемые блюда полинезийцы добавляют кусочки ананаса и это чуть ли не основной продукт их питания Ученый выделил экстракт ананаса, и оказалось, что полученное вещество расщепляет жиры

Действительно, бромелайн - фермент, содержащийся в ананасах, - обладает этим качеством. Однако он расщепляет не только жиры, но и все остальные клетки человеческого тела мышечные, нервные и т.д. К тому же стройность полинезийских девушек сильно преувеличена. Посмотрите на полотна Гогена: наряду с действительно стройными красавицами там попадаются и весьма упитанные матроны. Так что чудес не бывает даже на Таити

Мария МАКАРОВА,
врач-психотерапевт.

СЮЖЕТЫ

СКВОЗЬ ТЕРНИИ - К ЗВЕЗДАМ

30-летний питерский бомж Петр Голубев пролетел по мусоропроводу длиною в десять этажей, но отделался легким испугом. Как его угораздило попасть в трубу, Петр не помнит по причине временной потери памяти от лишней дозы спиртного. Спикировав вниз, Голубев застрял на целых шесть часов, пока поутру его не обнаружила уборщица Чтобы вызволить беднягу из плена, пришлось вызывать отряд спасателей, разрезать трубу Сейчас Петя отдыхает и отъедается в Александровской городской больнице и очень жалеет, что во время странствия по мусоропроводу потерял один ботинок А ведь он был еще целый!

Ирина КЕДРОВА.
САНКТ-ПЕТЕРБУРГ

НЮХ ПОТЕРЯЛ

Расхожее понятие у нас воруют все, что под руку попадет Авось, в хозяйстве пригодится.. Но вот 43-летний безработный житель отдаленного тульского поселка Ждановский, уличенный в краже, сам потом недоуменно пожимал плечами: зачем ему это? Стащил же мужик из торговой палатки коробку, в которой были упакованы 50 пузырьков с каплями для носа Когда его с поличным взяли стражи порядка, вор откровенно чертыхнулся «Совсем нюх потерял»

Игорь ДИВНОГОРЦЕВ.
ТУЛА.

САМОСУД - ЗАЛОГ ПОРЯДКА?

Посреди ночи житель села Воронцовка застал в своем гараже 14-летнего воришку Рассвирепев, устроил ему самосуд: отрезал палец на правой руке «Судью» теперь ждет справедливое возмездие Однако это не первый случай самораправы доведенных до отчаяния постоянными ограблениями граждан минувшей осенью жители одного из дачных кооперативов едва не забили до смерти похитителя их картошки. Другие минируют участки либо оставляют в загородных домиках водку с ядом. Просто линия фронта!

Анатолий СТАРУХИН.
Воронежская область

ПО ОДНОЙ СТАТЬЕ

Уполномоченная Верховной Радой Украины по правам человека Нина Карпачева во время визита в Грецию хлопотала об освобождении из заключения жительницы Львовской области Тани Н., которая была осуждена за нелегальное пребывание в стране, а также ее кота. Уезжая на заработки, девушка прихватила с собой сиамского кота Петра, которому пришлось вместе с хозяйкой отправиться в камеру Теперь оба на свободе

Юрий КИРИЛЛОВ.
ЛЬВОВ.

ДЕЛОВОЙ ВТОРНИК

Учредитель и Издатель ИАА «Деловой вторник»
Издание зарегистрировано Госкомитетом РФ по печати. Рег. ПИ № 77-7161.

Распространяется в качестве приложения к газетам:

Генеральный директор **Ф.Сизый.**
Главный редактор **В.Симонов.**
Редакционный совет **П.Вощанов, И.Елков, С.Заворотный, В.Качурин, Д.Кулик, М.Морозов, К.Сорокин.**

Адрес редакции: 125993, ГСП-3, Москва, А-40, ул. «Правды», 24, стр.1, 8-й этаж.
Телефон для справок: (095) 257-37-92.
Телефон/факс отдела рекламы: (095) 257-37-83.
Интернет-сайт: http://inform.adi.ru/. E-mail: vtornik@adi.ru

© «Деловой вторник». Перепечатка без согласования с редакцией не допускается. Приобретение прав © на перепечатку и использование материалов тел./факс (095) 257-37-83.

Номер подписан в 15.00. По графику в 15.00.
Отпечатано в ИПП «Кузбасс» (Кемерово).
Общий тираж 3.082.205 экз. Цена - бесплатно.

«Трибуна», «Труд», «Рабочая газета» (Украина), «Советская Белоруссия» (Беларусь), «Шанс» (Германия), «Экспресс» (США-Канада), «Деловые вести» (Волгоград), «На смену!» (Екатеринбург), «Архангельск» (Архангельск), «Вольная Кубань» (Краснодар), «Северный край» (Ярославль), «Ставропольская правда» (Ставрополь), «Северный рабочий» (Северодвинск), «Советская Башкирия-Известия Башкортостана» (Уфа), «Волжская коммуна» (Самара), «Советский Сахалин» (Южно-Сахалинск), «Коммуна» (Воронеж), «Северный курьер» (Карелия), «Курская правда» (Курск), «Калининградская правда» (Калининград), «Тамбовская жизнь» (Тамбов), «Республика Татарстан» (Казань), «Тюменская правда» (Тюмень), «Белгородская правда» (Белгород), «Подмосковные Известия» (Московская область), «Орловская правда» (Орел), «Вестник-Наша Пенза» (Пенза), «Наше время» (Ростов-на-Дону), «Рабочий край» (Иваново), «Липецкая газета» (Липецк), «Красноярский рабочий» (Красноярск), «Нижегородские новости» (Н.Новгород), «Новости Югры» (Ханты-Мансийск), «Новое обозрение. Версия» (Омск), «Комсомолец Каспия» (Астрахань), «Восточно-Сибирская правда» (Иркутск), «Челябинский рабочий» (Челябинск), «Вечерняя Пермь» (Пермь), «Рабочий путь» (Смоленск), «Вятский край» (Киров), «Брянский рабочий» (Брянск), «Кузбасс» (Кемерово), «Алтайская правда» (Барнаул), «Земское обозрение» (Саратов), «Пульс Аксарайска» (Астрахань), «К3-Все для вас» (Мурманск), «Коммунар» (Тула), «Советская Сибирь» (Новосибирск).