29 (22804)
14 ФЕВРАЛЯ 2001 г.,
СРЕДА
Цена свободная.

525180

ОБЛАСТНАЯ МАССОВАЯ ГАЗЕТА

Кузбасс

Издается
с 7 января 1922 года.

об этом говорят

Закодируемся

15 февраля Госдума рассмотрит законопроекты об исключении из нового российского паспорта отметок о браке, детях и национальности и о будущей (ориентировочно через 10-15 лет) замене самих паспортов на пластиковые карты, содержащие персональные данные человека и его личный код, который будет присваиваться с рождения.

☆☆☆

В Приморье и. о. губернатора В. Дубинин принял отставку 13 вице-губернаторов.

Кризис далеко не исчерпан; около трех тысяч жителей Приморья продолжают замерзать в своих квартирах.

☆☆☆

По данным Генпрокуратуры, в ушедшем году к ответственности за экономические преступления были привлечены 18 тысяч человек. В том числе около полутора тысяч сотрудников правоохранительных органов. в основном МВД.

☆☆☆

Министр координации социально-экономического развития Чечни В Елагин сообщил: правительство работает над программой выплаты компенсаций жителям республики пострадавшим от войны. В первую очередь будут выплачиваться деньги на жилье, впоследствии за утерю имущества, здоровья и т. д.

А в Шалинском и Курчалоевском районах начали транслироваться телевыступления А. Масхадова. Как известно, 23 февраля — годовщина депортации чеченцев. Будут митинги, и будет новая кровь.

☆☆☆

С марта энергосистемы России и Украины заработают в параллельном режиме. Подписан соответствующий меморандум.

☆☆☆

Московский визит министра иностранных дел Германии Й. Фишера, имевший целью обсудить план США по развертыванию системы ПРО, отразил, как и следовало ожидать, умеренную позицию немецкого руководства. Берлин солидарен с Москвой в отрицательном мнении о планах американцев. Но функцию официального посредника в переговорах Москвы и Вашингтона брать на себя отказывается, хотя полностью от дискуссии не отстраняется Мнение Фишера: так или иначе, а Вашингтон свое намерение реализует.

Грядет замена паспортов на пластиковые карты

Во многих экономических преступлениях участвовали сотрудники МВД

Берлин солидарен с Москвой, но Вашингтон их проигнорирует

По сообщениям информационных агентств подготовила
Елена ПРОКОПЬЕВА
(«Кузбасс»)

НА СНИМКЕ: главы российского и немецкого МИДов И. Иванов и Й. Фишер беседуют.

Фото **АП.**

К солдатскому празднику

Вчера из Новосибирска в Моздок вылетел самолет с подарками солдатам, о чем сообщал «Кузбасс».

Для наших земляков в этом самолете — более полутора тонн лапши, печенья, сушек и других хлебных изделий, около 20 тысяч пачек сигарет, сгущенное молоко, мясные консервы, крупы, ручки, карандаши, конверты, бумага, медикаменты и многое другое — общим весом 2,6 тонны. И еще посылки и письма — от жен, детей, матерей и отцов, друзей, школьников.

Учись управлять

Вчера в обладминистрации прошел прием выпускников подготовки по президентской программе.

Тринадцати выпускникам вручил дипломы зам. губернатора А. И. Копытов. Он отметил, что региону нужны высокообразованные управленцы, способные вывести свои предприятия на мировой уровень.

За три года в вузах области прошли подготовку 363 специалиста, еще 132 были на стажировке в Великобритании, Германии, Японии, США, Франции и Испании.

Федеральный центр в очередной раз отметил серьезный подход властей Кузбасса к подготовке управленческих кадров.

Реки разливанные

203 тысячи бутылок «Губернаторской» поставили в торговлю в январе наши водочные предприятия.

Всего за первый месяц года в области произведено 1 млн. 984 тыс. литров крепких напитков — на 7,5 процента больше, чем в январе прошлого года.

За этот же месяц установлено более 600 нарушений торговли спиртным и наложено штрафов более чем на 570 тыс. рублей. Сотрудники УВД изъяли из незаконного оборота около десяти тонн спиртного.

Серебро — в Таштагол!

В Польше, где проходит всемирная спартакиада студентов по зимним видам спорта, сборную России по сноуборду представляют таштагольцы.

В параллельном слаломе серебряным призером стала Светлана Балдыкова.

По сообщениям пресс-службы АКО.

Комплекс — это современно

На предприятиях «Кузбассразрезугля» создаются горно-транспортные бригады

Для открытчиков комплексные горно-транспортные бригады дело не новое.

В недалеком прошлом практически на каждом разрезе работала одна, а то и несколько подобных бригад, суть которых заключалась в том, что за экскаватором закреплялись несколько «БелАЗов», буровой станок, бульдозер, и некогда разрозненные бригады начинали работать в единой «связке». На всех устанавливался общий производственный план, зачастую гораздо выше, чем у соседей, работающих самостоятельно, выделялся сложный по горно-геологическим условиям участок, где имелось отставание по вскрыше, и ставилась задача: в кратчайшие сроки и качественно подготовить забой к добычным работам. Понятно, не каждому даже опытному горняку такие задачи по плечу, поэтому в комплекс набирали лучших из лучших экскаваторщиков, водителей, буровиков и бульдозеристов.

В середине 90-х, когда произошло снижение добычи угля, сокращение вскрышных работ, комплексные горно-транспортные бригады стали потихоньку распадаться: на существующие объемы горной техники и так хватало.

Несколько лет о комплексах и не вспоминали, только в конце 2000 года, когда в «Кузбассразрезугле» заговорили о необходимости увеличить добычу угля , да не на сколько-нибудь, а на 1,5 млн. тонн в год, было принято решение возобновить работу комплексных горно-транспортных бригад.

Первопроходцами стали разрезы «Моховский» (ЭКГ-5а) — бригадир Глухов Игорь Викторович, «Бачатский» (201-М) — бригадир Суходолов Алексей Михайлович, и «Вахрушевразрезуголь» (ЭКГ-10И) — бригадир Назамиев Федор Иванович. В феврале начали работать комплексные бригады на разрезах «Ерунаковский», «Камышанский», «Кедровский», в марте планируется запуск еще пяти комплексов.

Перед коллективами поставлены серьезные задачи по подготовке забоев к добычным работам. По замыслам специалистов, работая на отгрузке горной массы, бригады должны значительно увеличить объемы вскрышных работ. На разрезе «Бачатский», например, горно-транспортная бригада экскаватора 201-М «Марион» уже в феврале должна отгрузить 400 тыс. кубометров горной массы (в последние годы «Марионами» больше 250 тысяч не грузили). Бригады на других разрезах тоже не отстают, у каждой из них плановые задания значительно выше нормативов.

Таким образом, «первые шаги», измеряемые тысячами кубометров переработанной горной массы, показали, что отдача от таких комплексов есть.

Угольщики «Кузбассразрезугля» ищут новые подходы, стремятся использовать так называемые скрытые, внутренние резервы, и это говорит о том, что компания не стоит на месте, а ее руководство думает о завтрашнем дне. Если все пойдет по плану, недалеко то время, когда на разрезах начнут соревноваться комплексные бригады, которые будут ставить новые рекорды.

Во всяком случае, так было раньше, а добрые традиции возвращаются!

Светлана ЕРМАШОВА.

НА СНИМКЕ: комплексная бригада 201-М в забое разреза «Бачатский». Погрузка.

Белово.

К сведению депутатов и избирателей!

20.02.2001 в 11.00 по адресу: Советский проспект, 58, малый зал, состоятся депутатские слушания по вопросам повестки дня двадцатой сессии Совета народных депутатов Кемеровской области первого созыва.

21 февраля 2001 года в 10.00 в малом зале здания № 1, Советский проспект, 62, состоится двадцатая сессия Совета народных депутатов Кемеровской области первого созыва, на которой будут рассмотрены проекты законов:

«Об установлении налоговых льгот юридическим лицам, осуществляющим проведение научно-исследовательских, опытно-конструкторских, опытно-промышленных и проектных работ геологического профиля, связанных с опытно-промышленной добычей метана из угольных пластов», «О внесении изменений и дополнений в Закон Кемеровской области от 29.05.99 № 24-ОЗ «О едином налоге на вмененный доход для определенных видов деятельности на территории Кемеровской области», «О защите населения Кемеровской области от инфекций, передаваемых половым путем, ВИЧ-инфекций и СПИДа и предупреждение их дальнейшего распространения» и другие вопросы.

хроника юстиции

Убегай не убегай...

Приказом начальника управления Министерства юстиции А.Иншина в службе судебных приставов Кузбасса создана группа розыска.

Назначение этого специализированного подразделения — выявлять ответчиков, не желающих добровольно исполнять решения судебных, налоговых и прочих органов

Сотрудники группы во взаимодействии с другими государственными структурами пойдут по следам скрывающихся от уплаты алиментов, долгов по зарплате, возмещений вреда здоровью, недоимок в бюджет и т. д.

Первые задания группа розыска получила Все ее сотрудники прошли обучение в органах внутренних дел

Пресс-служба управления Минюстиции.

человек — человеку

Она взяла да улыбнулась...

Мне часто приходится пользоваться автобусом, особенно пригородным маршрутом [illegible]

резонанс

Улыбайтесь чаще!

Статья «Она взяла да улыбнулась...», опубликованная в «Кузбассе» от 17 января, обсуждена с кондукторами и водителями на инструктивных совещаниях в пассажирских предприятиях.

Работа кондукторов троллейбуса МУП КТТП Натальи Ивановны и ее дочери Ирины Федоровых по культурному обслуживанию пассажиров рекомендована всем кондукторам и водителям.

Федоровой Наталье Ивановне и Федоровой Ирине Викторовне объявлена благодарность и выдана премия.

Г. КОРОНЧИК,
начальник управления единого заказчика транспортных услуг.
Кемерово.

Уважаемые кузбассовцы!
Российская почта
проводит досрочную подписку на газету «Кузбасс» на второе полугодие 2001 года по ценам первого полугодия
ПОЧТА РОССИИ
Досрочная подписка идет и на другие газеты и журналы
Подписку можно оформить по вашему адресу,
«до востребования»,
«до двери квартиры»,
«до рабочего кабинета».
Спешите на почту. Вызывайте почтальона на дом или в офис.

к выборам

Подписные листы сданы

Вчера инициативная группа избирателей передала в избирательную комиссию области подписные листы и другие документы для регистрации кандидата в губернаторы А. Г. Тулеева. В его поддержку сдано двадцать три тысячи подписей.

Теперь в течение пяти дней члены избиркома должны проверить документы и принять решение о регистрации кандидата.

энергетика

Не хватает качественного топлива и... ответственности

ОБРАЩЕНИЕ
руководителей и специалистов топливно-транспортных цехов и служб ОАО «Кузбассэнерго» к руководителям и специалистам предприятий, добывающих и поставляющих топливо на электростанции Кузбасса.

Уважаемые коллеги!

В ОАО «Кузбассэнерго» сложился острый дефицит финансовых ресурсов. Причина, на наш взгляд, в заниженных энерготарифах. Именно поэтому перед началом осенне-зимнего сезона пиковых нагрузок на электростанциях не удалось заложить достаточных запасов топлива. Сегодняшнее количество угля соответствует тому, которое у нас должно быть по нормативам начала мая. Поэтому сегодня мы вынуждены работать с колес. На каждой ГРЭС и ТЭЦ, в исполнительной дирекции «Кузбассэнерго», при областной администрации созданы штабы, которые круглосуточно контролируют поставки угля от шахт и разрезов до каждой из электрических станций.

Нет необходимости рассказывать, что стоит обеспечить в нынешних чрезвычайных условиях топливное питание хотя бы по минимуму. Во-первых, топлива не хватает. Острый его недостаток при внезапных аварийных ситуациях, от которых никто не застрахован, может привести к параличу выработки электрической и тепловой энергии. Во-вторых, с ваших предприятий очень часто приходит уголь самого низкого качества.

Мы тратим денежные средства, которых остро недостает, на доставку вагонов со смерзшимся топливом, пополам с породой, глиной, снегом и землей, с кусками металла. Эту адскую смесь невозможно выгрузить вагоноопрокидывателями, без дополнительной «подсветки» дорогим мазутом она просто не горит. Круглые сутки долбят такое, с позволения сказать, топливо, проталкивая его по технологической цепочке, специально организованные авральные бригады. При этом растет плата за перепростой вагонов. В копеечку влетает подобный бесполезный труд. Таким «топливом» оборудование наших цехов и служб «съедается» на глазах. А это вновь дополнительные затраты в условиях финансового голода.

Мы понимаем, что вы, в отличие от нас, в жестко регулируемых ценах на свою продукцию со стороны государства, свободно плаваете в рынке, имеете возможность изменять цены и условия поставок топлива. Но неужели эти дополнительные выгоды позволяют вам легко закрывать глаза на то, что Кузбасс может погрузиться во мрак и холод?

Мы не хотим такого сценария для наших городов и сел. Делаем все возможное, чтобы не допустить подобного. Надеемся на вашу поддержку, на вашу профессиональную совесть, на в ашу честь.

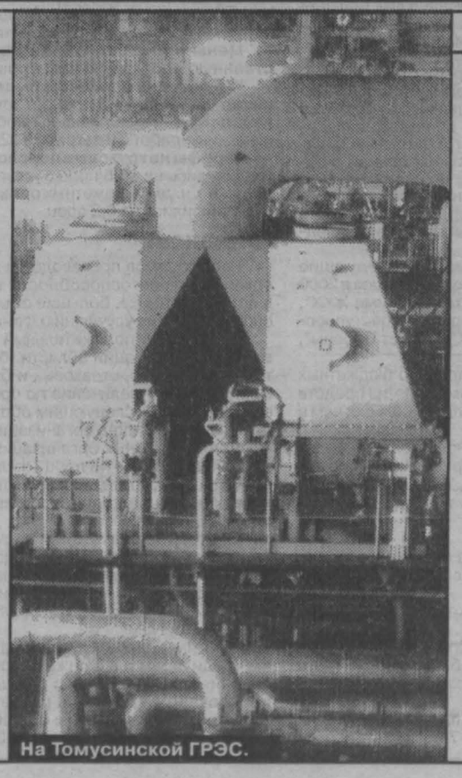

На Томусинской ГРЭС.

Будьте бережливы!

Уважаемые кузбассовцы!

В энергетике Кемеровской области сложилась чрезвычайная ситуация. На крупнейших электростанциях угля осталось на троечетверо суток работы. При критической ситуации выручал федеральный оптовый рынок электроэнергии и мощности — ФОРЭМ. В настоящее время его резервы исчерпаны Потребители энергии, все кузбассовцы в состоянии помочь в сохранении света и тепла в каждом доме, на каждом предприятии. Для этого необходима организация чрезвычайного режима экономии.

Руководители предприятий и организаций! Жестко требуйте от персонала выполнения всех мероприятий по энергосбережению.

Кузбассовцы! Не включайте лишние обогревательные приборы. Вовремя выключайте ненужный свет. Сократите до минимума потребление горячей воды. Проверьте плотность окон и дверей в квартирах, подъездах. Только всеобщая поддержка позволит в производстве и поставках электрической и тепловой энергии пройти до весны буквально по лезвию ножа.

С. МИХАЙЛОВ,
генеральный директор
ОАО «Кузбассэнерго».

КУРС ВАЛЮТЫ (ЦЕНТРОБАНК)
$ 14 февраля
28,68 руб.

По вопросам налогообложения и фактам нарушения налогового законодательства, а также незаконного производства и оборота алкогольной продукции звоните на «телефон доверия» управления Министерства по налогам и сборам в Кемерове **36-12-57.**

погода

ФЕВРАЛЬ

14 февраля.
Восход 08.44. Заход 18.16.
Долгота дня 09.32.

Полнолуние 8 февраля.
Восход 01.22.
Заход 11.21.

По прогнозу Международной космической метеослужбы, в Кемерове снег, в четверг днём до -16, ночью до -18, в пятницу днем до -11, ночью до -18 градусов.

По югу области снег, в четверг днем до -11, ночью до -14, в пятницу днем до -9, ночью до -13 градусов.

Сайт «Кузнецкий тракт» — это Кузбасс реальный и виртуальный: http://trakt.kmr.ru

Газета Кузбасс в Интернет: *www.mega.kemerovo.su/kuzbass/* ● **Ваша страница в Интернет на сервере Компании «Мега»**
«Экономика и жизнь Кузбасса», тел. (3842) 25-32-77, тел./факс 36-62-01

Кузбасс в 2000 году

Коллаж **Валерия Илиндеева**.

Промышленность

За 2000г. произведено **промышленной продукции** (работ, услуг) в действующих ценах на 102 млрд. рублей.

Индекс промышленного производства по сравнению с 1999г. составил 107 проц.

Увеличился выпуск продукции в большинстве отраслей: угольной промышленности - на 6 проц., черной металлургии - на 13 проц., химической и нефтехимической промышленности - на 26 проц., машиностроении и металлообработке – на 23 проц., легкой - на 16 проц., медицинской - на 34 проц. Меньше, чем в предыдущем году, произвели продукции предприятия лесной и деревообрабатывающей (на 20 проц.), стекольной и фарфоро-фаянсовой (на 80 проц.), мукомольно-крупяной (на 4 проц.) промышленности.

Потребителям отгружено продукции (работ, услуг) на 96,9 млрд. рублей, что на 8 проц. больше 1999г.

Потребительских товаров крупными и средними предприятиями произведено на 5,3 млрд.рублей (без НДС, акциза и налога с продаж). Индекс производства к 1999г. составил 89 проц.

Строительство

На развитие реального сектора экономики и социальной сферы области, по оценке, направлено более 16 млрд. рублей **инвестиций.**

Из объектов производственного назначения предприятиями и организациями всех форм собственности сданы в эксплуатацию:

в электроэнергетике – две турбины мощностью по 30 тыс. кВт каждая, линии электропередач протяженностью 138 км, трансформаторные понизительные подстанции напряжением 35 кВ и выше, общей мощностью на 65 тыс. кВА;

в топливной промышленности - мощности по добыче угля на 3,7 млн.тонн и обогащению угля на 170 тыс.тонн в год, цех фильтропрессового отделения на 1,3 тыс.куб.метров в час сгущенной угольной пульпы, 2-я очередь завода по производству эмульсионных взрывчатых веществ на 25 тыс. тонн в год;

в черной металлургии - участок шаропрокатного производства и мощность по переработке металлолома на 100 тыс.тонн;

на транспорте – взлетно-посадочная полоса в г. Кемерово;

в связи - АТС на 11,4 тыс. абонентских номеров, междугородная телефонная станция на 540 каналов, участок междугородной волоконно – оптической линии связи протяженностью 11,9 км, подвижная радиотелефонная связь на 100 номеров;

в торговле и общественном питании - торговые предприятия площадью 6,1 тыс.кв.метров, предприятия общественного питания на 516 посадочных мест, рынки и павильоны на 107 рабочих мест, другие объекты.

За счет всех источников финансирования построены 4,3 тыс. квартир общей площадью 333 тыс.кв.метров (69 проц. к уровню 1999г.), из них населением за свой счет и с помощью кредитов – соответственно 1,5 тыс. и 132 тыс.кв.метров (100,8 проц.).

Из объектов социально-культурной сферы приняты в эксплуатацию 4 общеобразовательные школы, учебные корпуса Кузбасского государственного технического университета и Новокузнецкого горнотранспортного колледжа, 2 больницы, 4 амбулаторно-поликлинических учреждения, 2 спортивно-оздоровительных комплекса, учреждение клубного типа, музыкальная школа и другие.

Расширена **база коммунального хозяйства** за счет ввода в действие водопроводных сетей мощностью 34,2 тыс.куб.метров воды в сутки и протяженностью 7,1 км; комплекса очистных сооружений хозяйственно-фекальных стоков на 10 тыс.куб.метров сточных вод в сутки; газовых и тепловых сетей протяженностью соответственно 6,8 км и 1,4 км; котельных мощностью 31,3 Гкал в час.

По **договорам строительного подряда** выполнено работ на 8 млрд.рублей (115 проц. к уровню 1999г.).

Сельское хозяйство

Объем производства продукции сельского хозяйства в действующих ценах всеми сельскохозяйственными производителями (сельхозпредприятия, хозяйства населения, фермеры) составил 12 млрд. рублей, 114 проц. к уровню предыдущего года (в сопоставимой оценке). Объем продукции растениеводства увеличился на 31 проц., животноводства - сократился на 5,5 проц.

Производство основных продуктов сельского хозяйства в хозяйствах всех категорий характеризуется следующими данными:

	2000г., тыс.тонн	2000г. в проц. к 1999г.
Зерно		
в первоначально-оприходованном весе	1006	129
в весе после доработки	859	125
Картофель	862	142
Овощи	148	114
Скот и птица (в живой массе)	91	100,5
Молоко	471	99
Яйца, млн.штук	460	89

По сравнению с 1999г. валовые сборы зерновых продовольственных культур увеличились на 22 проц., в т.ч. пшеницы - на 17 проц., ржи - на 53 проц. На 29 проц. увеличилось производство зернофуражных культур.

Поголовье крупного рогатого скота в хозяйствах всех категорий составило 356 тыс.голов, в том числе коров - 175 тыс.голов (на 3 проц. меньше, чем год назад), птицы - 5 млн.голов (на 11 проц.), свиней - 273 тыс.голов (на 22 проц.), овец и коз - 57 тыс.голов (на 2 проц. меньше).

В расчете на душу населения произведено 18,6 кг мяса, 157 кг молока, 153 яйца, что составляет соответственно 100,5 проц., 99,4 проц. и 89 проц. к уровню предыдущего года.

Транспорт и связь

Предприятиями транспорта общего пользования и предпринимателями (физическими лицами), занимающимися коммерческими грузовыми автоперевозками, по оценке, **перевезено** 267 млн.тонн **грузов** (105 проц. к 1999г.).

Более половины грузоперевозок приходится на **железнодорожный транспорт** МПС (162 млн.тонн, 111 проц. к предыдущему году). Увеличилась перевозка каменного угля, железной руды, черных металлов, кокса, минеральных удобрений, цемента и лесных грузов.

Пассажирооборот крупных и средних предприятий транспорта увеличился по сравнению с 1999г. на 5 проц. (на железнодорожном транспорте возрос на 11 проц., автомобильном - сократился на 1 проц.).

Общий **объем услуг связи** составил 1,4 млрд. рублей, из них 1,1 млрд. - предприятиями связи общего пользования. На долю услуг связи населению приходится соответственно 40 проц. и 46 проц. всего объема.

В 2000 году продолжалось развитие современных видов связи. Сотовая сеть увеличилась на 8,1 тыс. номеров. Восстановлена связь 353 абонентам шахтерских поселков.

Внешнеэкономическая деятельность

По данным таможенной статистики, внешнеторговый оборот в 2000 году составил 1963 млн. дол. США, увеличившись по сравнению с предыдущим годом на 412 млн. дол. США.

Экспорт товаров по сравнению с 1999 годом увеличился на 32 проц. и достиг 1759 млн. дол. США.

Импорт товаров сократился на 8 проц. и составил 204 млн. дол. США.

Выполнение федеральных и региональных целевых программ

В 2000 году в Кузбассе реализовывалось наибольшее за все предыдущие годы **количество программ – 68**, в том числе федеральных целевых (с учетом подпрограмм) – 39, региональных целевых - 29.

Более 60 проц. программ имеют социальную направленность.

В составе федеральных целевых программ - это программы развития *здравоохранения*, направленные на борьбу с тяжелыми и опасными инфекционными заболеваниями, охрану материнства и детства, *социальной защиты населения*, направленные на развитие и оснащение оборудованием сети учреждений для детей-инвалидов и их реабилитации, для детей-сирот, старшего поколения, а также оборудование центров социального обслуживания семьи и детей, *жилищного строительства*, направленные на строительство жилья для социально незащищенных категорий населения, переселенцев из районов Крайнего Севера, ликвидаторов аварии на Чернобыльской АЭС, для военнослужащих, уволенных в запас или ушедших в отставку.

Приоритетными для развития области признаны следующие региональные целевые программы – "Здоровье кузбассовцев в 2000 году", "Образование-2000", "Развитие и подготовка к зиме ЖКХ", "Жилищное и капитальное строительство", "Борьба с преступностью", "Транспорт", "Финансовая поддержка АПК", "55 лет Победы", "Энергосбережение".

На реализацию целевых программ было выделено бюджетных средств в 2, 2 раза больше, чем в 1999 году, в том числе из средств областного бюджета - 486 млн. рублей (на 12, 8 проц. больше, чем в 1999 году).

Кроме того, значительные средства областного бюджета выделялись на реализацию таких региональных программ, как "Пресса", "Пожарная безопасность и социальная защита", "Развитие и сохранение культуры и искусства", "Массовый спорт, туризм – здоровое поколение".

Реализация целевых программ позволила:

- осуществить расширение производства синтетических лекарственных средств (галеновое производство и производство эуфиллина) на ОАО "Асфарма";
- продолжить строительство завода детского питания в г. Новокузнецке;
- приобрести 85 автобусов для автотранспортных предприятий области, 8 трамваев, выделить средства областного бюджета на долевое участие в приобретении электропоезда, а также двигателя для Кемеровского речного порта;
- построить и реконструировать 86 км автомобильных дорог, в том числе построены и сданы в эксплуатацию 74.5 км автодороги Алтай – Кузбасс, 5 км федеральной дороги Новосибирск – Иркутск (участок в обход г. Юрги);
- осуществить техническое перевооружение сельскохозяйственных предприятий за счет приобретения 12 комплексов "Конкорд", сеноуборочного комплекса "Кроне" и 26 зерноуборочных комбайнов "Енисей";
- улучшить жилищные условия 8 семьям ликвидаторов последствий аварии на Чернобыльской АЭС, 6 семьям граждан, выехавших из районов Крайнего Севера и приравненных к ним территорий;
- приобрести 5 квартир для беженцев и вынужденных переселенцев;
- приобрести 52 квартиры общей площадью 3,3 тыс. кв.м для военнослужащих, уволенных и увольняемых в запас за счет полученных жилищных сертификатов.
- ввести в эксплуатацию новые общеобразовательные школы, детскую больницу на 110 коек в г. Прокопьевске, Дом культуры в р.п. Итатский Тяжинского района.

Потребительский рынок

Оборот розничной торговли, по оценке, превысил 38 млрд.рублей, что в товарной массе на 21 проц. больше 1999г.

Торгующими организациями всех отраслей экономики формировалось 73 проц. оборота розничной торговли области, за счет продажи товаров на вещевых, смешанных и продовольственных рынках - 27 проц., что практически на уровне предыдущего года.

В структуре оборота розничной торговли на продовольственные товары приходится 49,9 проц., непродовольственные – 50,1 проц. (в 1999г. соответственно 54,5 проц. и 45,5 проц.).

По сравнению с предыдущим годом объем продажи населению продовольственных товаров увеличился на 14 проц., непродовольственных – на 28 проц..

На рынках население области приобретает пятую часть продовольственных товаров и треть – непродовольственных.

Оборот общественного питания оценивается в 1,6 млрд.рублей (118 проц. к уровню 1999г.), из него треть обеспечили субъекты малого предпринимательства.

Населению области оказано **платных услуг** во всех секторах реализации на 8,1 млрд.рублей (на 3 проц. больше 1999г.), из них 29 проц. приходится на услуги пассажирского транспорта, 21 проц. - жилищно-коммунальные, 20 проц. - бытовые.

Более трети (34 проц.) всего объема услуг населению оказаны частными лицами и индивидуальными предпринимателями.

Цены

Цены и тарифы на потребительском рынке области за год возросли на 20,3 проц., в том числе на продовольственные товары – на 17,7 проц., непродовольственные – на 20,1 проц., платные услуги населению – на 34,4 проц.

Из наблюдаемых **продовольственных товаров** в большей степени возросли цены на сахар - в 1,7 раза, яйца – в 1,5 раза, рыбопродукты – на 34 проц., алкогольные напитки, молочные и мясные продукты – на 20-22 проц. Значительно подорожала овощная продукция: лук репчатый, чеснок - в 1,6-1,7 раза, капуста свежая – на 16 проц. Цены на картофель снизились на 21 проц., свеклу, морковь – на 13-14 проц. Крупы подешевели на 13 проц., мука, масло подсолнечное – на 10 проц.

Стоимость набора из 25 основных продуктов питания в конце декабря в среднем по области составила 620 рублей и увеличилась за год на 11,1 проц.

На рынке **непродовольственных товаров** за год значительно подорожали следующие виды товаров: трикотажные изделия, шерстяные ткани, одежда, легковые автомобили - на 30-40 проц., меха и меховые изделия, обувь, печатные издания, стеклянная и фарфоро-фаянсовая посуда, велосипеды и мотоциклы, часы, телерадиотовары, игрушки, медикаменты - на 20-25 проц. Цены на моющие средства снизились на 8 проц.. Изменились цены на топливо для населения: уголь стал дороже в 2,2 раза, дрова подешевели на 30 проц.

В сфере **платных услуг** значительно увеличились коммунальные платежи: за электричество - в 2,3 раза, газ сетевой – в 1,7 раза, отопление – в 1,6 раза, горячее водоснабжение - на 44 проц., водоснабжение и канализацию - на 34 проц., газ сжиженный в баллонах – на 27 проц.. Услуги учреждений культуры, ремонт и техническое обслуживание бытовой техники стали дороже в 1,6 раза, пассажирского транспорта, связи, санаторно-оздоровительных учреждений - на 32-34 проц.

Цены производителей промышленной продукции выросли в среднем за год на 42,5 проц., в том числе в электроэнергетике - в 1,6 раза, угольной, черной металлургии, промышленности строительных материалов – в 1,5 раза, машиностроении, лесной и деревообрабатывающей промышленности – на 27-29 проц., химической, легкой – на 17 проц., пищевой – на 12 проц. Цены на продукцию мукомольно-крупяной промышленности снизились на 8 проц.

Цены производителей на реализованную сельскохозяйственную продукцию увеличились на 16,5 проц.

Прирост **цен производителей по инвестициям в основной капитал** составил 21,5 проц., в том числе на строительно-монтажные работы – 18,2 проц., машины и оборудование – 24,2 проц., прочие капитальные работы и затраты - 32,8 проц.

Тарифы на грузовые перевозки автомобильным транспортом увеличились на 36,5 проц., услуги связи для юридических лиц - на 3 проц., в т. ч. для бюджетных организаций – на 19,5 проц., коммерческих - снизились на 0,2 проц.

Финансы

Рост объемов производства в реальном секторе экономики, высокая конкурентоспособность товаропроизводителей области на внутреннем рынке, большие объемы валютной выручки экспортеров способствовали улучшению финансового состояния предприятий.

В 2000 году положительный сальдированный **финансовый результат** организаций области (без субъектов малого предпринимательства, банков, страховых и бюджетных организаций) составил 6 млрд. рублей (увеличение по сравнению с 1999 годом в 1,5 раза) и сформировался следующим образом: 53 проц. организаций получили прибыль, 47 проц. организаций - убытки.

Доля убыточных организаций в общем количестве составила: в промышленности - 48 проц., жилищно-коммунальном хозяйстве - 63 проц., на транспорте - 51 проц., строительстве - 43 проц., оптовой торговле продукцией производственно-технического назначения - 43 проц.

Состояние платежей и расчетов. Дефицит денежных средств у предприятий и организаций, недостаточное финансирование банковской системой реального сектора экономики, а также повышение цен и тарифов на топливно-энергетические ресурсы оставались главными причинами сохранения неплатежей в финансовых расчетах предприятий и организаций.

На 1 января 2001 года организации Кузбасса задолжали своим кредиторам и в бюджеты всех уровней 113 млрд. рублей (увеличение по сравнению с прошлым годом на 15,6 проц.), из них просрочено – 78,3 млрд. рублей (69 проц.). Просроченная задолженность поставщикам в общей сумме просроченной кредиторской задолженности составила 39 проц., в бюджеты всех уровней - 22 проц., в том числе в федеральный бюджет - 14 проц.

Дебиторская задолженность сложилась в размере 51,8 млрд. рублей, увеличившись по сравнению с прошлым годом на 8 проц., из нее 28,7 млрд. - просроченная (55 проц.). В просроченной дебиторской задолженности 89 проц. составляет задолженность покупателей.

На долю промышленности приходится 60 проц. просроченной дебиторской и 74 проц. кредиторской задолженности.

Просроченная задолженность предприятий и организаций в государственные внебюджетные фонды увеличилась на 24 проц., составив 24,7 млрд. рублей.

Просроченный долг предприятий и организаций в бюджеты всех уровней на начало 2001 года составил 17,4 млрд. рублей и увеличился по сравнению с прошлым годом на 12 проц.

Просроченный долг в областной и местные бюджеты увеличился за прошедший год на 16 проц. и составил 4,1 млрд. рублей.

Значительно сократилась по сравнению с 1999 годом недоимка в бюджеты всех уровней в топливной промышленности (на 30 проц.), в пищевой (на 47 проц.), машиностроении и металлообработке (на 14 проц.), а также на предприятиях связи (на 22 проц.).

Рост долгов по налогам в бюджетную систему наблюдался на предприятиях электроэнергетики (в 2,5 раза), черной и цветной металлургии (в 1,8 раза), химической промышленности (в 1,8 раза), строительства (на 13 проц.), жилищно-коммунального хозяйства (на 23 проц.).

Налоговые поступления в бюджетную систему области

В бюджеты всех уровней в 2000 году поступило 18,6 млрд. рублей, что на 48 проц. больше уровня 1999 года.

В бюджет области перечислено 12 млрд. рублей, что на 36 проц. больше. чем в 1999 году. Уровень денежной составляющей в общем объеме поступлений составил 73 проц. и увеличился по сравнению с прошлым годом на 23 проц.

Поступления налоговых платежей в разрезе отраслей экономики характеризуются следующими данными: на промышленность приходится 57,6 проц. всех поступлений, транспорт и связь -15,5 проц., торговлю и общественное питание - 6,5 проц., строительство - 5.7 проц., сельское хозяйство - 0,5 проц.

Рынок труда

Численность экономически активного населения в ноябре составила 1382 тыс.человек, в том числе 1218 тыс.человек (88 проц.) заняты в отраслях экономики. По сравнению с ноябрем 1999г. численность занятого населения увеличилась на 14 тыс.человек, или на 1,2 проц.. Возросло число работающих в электроэнергетике, черной металлургии, химической, пищевой и медицинской промышленности, машиностроении, лесном хозяйстве, торговле и общественном питании, бытовом обслуживании населения, информационно-вычислительном обслуживании, культуре. Продолжается сокращение персонала в угольной и стекольной промышленности, цветной металлургии, сельском хозяйстве, промышленности строительных материалов, на авиационном транспорте, в строительстве, жилищно-коммунальном хозяйстве, науке и кредитовании.

Не имели занятия, но активно его искали (в соответствии с методологией Международной организации труда они классифицируются как безработные) 164 тыс.человек, по сравнению с ноябрем 1999г. их число сократилось на 39 тыс.человек, или на 19 проц.. Почти половину безработных составляют женщины. В службе занятости официальный статус безработного на конец ноября имели 22 тыс.человек, что на 2,2 проц. меньше, чем на ту же дату 1999г. Уровень зарегистрированной безработицы сократился с 1,3 проц. до 1,2 проц. (к численности трудоспособного населения). Нагрузка незанятого населения на одну заявленную вакансию уменьшилась с 2,9 до 1,7 человека.

Уровень жизни

Денежные доходы и расходы населения. Благоприятная финансово-экономическая ситуация, сложившаяся в реальном секторе экономики, улучшение положения в социальной сфере региона определили основные показатели уровня жизни населения области.

В 2000г. реальные располагаемые денежные доходы (доходы за вычетом обязательных платежей, скорректированные на индекс потребительских цен) по сравнению с 1999г. увеличились на 21 проц. Среднемесячный денежный доход на душу населения составил 2204 рубля.

Возросший уровень реальных денежных доходов повлиял на платежеспособный спрос населения и его покупательную активность на потребительском рынке.

Потребительские расходы составили 60,6 проц. от денежных доходов, накопления сбережений во вкладах и ценных бумагах – 2,2 проц., оплата налогов и взносов – 6,7 проц., покупка валюты - 3,7 проц.

Соотношение среднедушевого денежного дохода и прожиточного минимума в декабре 2000г., по оценке, составило 310 проц., среднего размера назначенных пенсий и прожиточного минимума пенсионера – 97 проц. Пятая часть населения области, по оценке, в прошедшем году имела денежные доходы ниже величины прожиточного минимума.

Оплата труда. Среднемесячная начисленная заработная плата одного работника в 2000 году составила 2444 рубля и возросла по сравнению с 1999г. на 42 проц. Реальная заработная плата, рассчитанная с учетом индекса потребительских цен, в 2000 году составила 117 проц. к уровню предыдущего года. В отраслях материального производства заработная плата росла более быстрыми темпами, чем в отраслях социальной сферы. Наиболее высокий размер заработной платы у работников цветной и черной металлургии (соответственно 5,3 и 4,2 тыс.рублей), учреждений кредитования (4,7 тыс.), электроэнергетики и топливной промышленности (3,9 тыс.рублей). В 2 раза ниже среднеобластного уровня заработная плата у работников стекольной, лесной, легкой промышленности, сельского и лесного хозяйства, образования.

Просроченная задолженность по заработной плате работников учитываемых отраслей на 1 января 2001г. составила 1151 млн.рублей и за прошедший год сократилась на 1039 млн.рублей, или на 47 проц.. В производственных отраслях объем задолженности уменьшился на 34 проц., отраслях социальной сферы, науке и управлении - в 3 раза.

Отношение суммарной задолженности к начисленному месячному фонду оплаты труда предприятий и организаций, имеющих задолженность, составляет 242 проц.. Задержка выплаты заработной платы менее 1 месяца наблюдается на предприятиях металлургии, в организациях здравоохранения и образования. Более 3 месяцев не выплачивается заработная плата работникам промышленности строительных материалов, химической, лесной, стекольной и легкой промышленности, сельского и жилищно-коммунального хозяйства.

Социальная сфера

Демография

По оценке, на 1.01.2001г. численность постоянного населения области составила 2962,2 тыс. человек и уменьшилась за год на 19,4 тыс. человек.

Главной причиной сокращения численности по-прежнему остается естественная убыль населения (разница между числом родившихся и умерших). В 2000 году родилось 26,5 тыс. человек (на 6 проц. больше, чем в 1999 году), умерло – 49,1 тыс. человек (на 4,8 проц. больше). Число умерших превысило число родившихся в 1,8 раза.

Основными причинами смерти являются сердечно-сосудистые заболевания (51 проц. от всех умерших); несчастные случаи, травмы и отравления стали причиной смерти каждого пятого умершего; новообразования – каждого восьмого.

Детей в возрасте до одного года умерло 435 человек, что на 84 человека меньше, чем в 1999 году. В структуре причин смерти младенцев преобладают состояния, возникающие в перинатальный период (от 28 недель беременности и первые семь дней жизни ребенка) и врожденные аномалии, то есть заболевания, связанные со здоровьем матери.

Количество браков, зарегистрированных органами ЗАГС, составило 19,1 тысячи (на 6,4 проц. больше, чем в 1999 году). Число разводов возросло более чем на треть и составило 14,9 тысячи. На тысячу образовавшихся пар приходится 780 распавшихся.

По сравнению с 1999 годом число лиц, сменивших место жительства, сократилось на 9 проц. Общий миграционный прирост за год, по предварительной оценке, составил 3,2 тыс. человек. Положительное сальдо миграции сохранилось за счет притока населения из стран СНГ и Балтии.

По данным миграционной службы по Кемеровской области, в 2000 году поставлены на учет 1514 вынужденных переселенцев.

Здравоохранение

Общая заболеваемость населения (на 100 человек) возросла с 1169 случаев в 1999 г. до 1190 в 2000 г., увеличившись на 2 проц.

Растет общая заболеваемость населения за счет болезней органов кровообращения, пищеварения, эндокринной, мочеполовой систем. Продолжается рост онкологических заболеваний. Показатели заболеваемости детского населения растут по всем возрастным группам - новорожденные, дети до 14 лет, подростки.

Сеть лечебных учреждений в 2000 году увеличилась за счет ввода двух новых больниц в городах Новокузнецке и Прокопьевске, четырех амбулаторно - поликлинических учреждений в городах Топки, Прокопьевск, Анжеро – Судженск, Тяжинском районе и детского противотуберкулезного санатория в г. Ленинске - Кузнецком.

Расходы на бесплатную медицинскую помощь на одного кузбассовца в год увеличились с 724 рублей в 1999 году до 940 в 2000 году.

Обеспеченность врачами на 10 тысяч населения возросла с 39,5 в 1999 г. до 40,2 в 2000 г., средним медицинским персоналом - с 97,6 до 98 человек.

Продолжено развитие ресурсосберегающих медицинских технологий, в первую очередь, в поликлиническом звене - стационаров на дому, дневных стационаров, центров амбулаторной хирургии и т.д., что дало возможность более 30 тысячам пациентов получить медицинскую помощь не в стационаре, а на дому или в поликлинике.

В 2000 году было открыто дополнительно 7 губернских аптек. Количество коек для ветеранов войны возросло с 545 в 1999 году до 800 в 2000 году.

В декабре 2000 года для льготного обеспечения жизненно важными и необходимыми медикаментами за губернскими аптеками были закреплены все дети - инвалиды.

Образование

В 2000/2001 учебном году в 1172 дневных **общеобразовательных школах** области обучаются 405 тыс. человек.

По сравнению с предыдущим учебным годом уменьшилось число дневных общеобразовательных школ вследствие закрытия и реорганизации начальных малокомплектных школ в сельской местности.

В общем числе средних (полных) школ в текущем учебном году работали 32 гимназии (28,3 тыс. учащихся) и 7 лицеев (3,4 тыс. учащихся).

В 2000/01 учебном году начала работать сельская гимназия в Крапивинском районе, в городе Кемерово - на базе профессионального училища № 66 создан Губернаторский многопрофильный лицей-интернат для одаренных детей из сельской местности.

В прошедшем году состоялся первый выпуск кадетов - 59 человек, продолжают обучение в кадетском корпусе 170 человек.

Обучают детей в дневных школах 33 тыс. педагогов.

В области действуют 24 государственных **высших профессиональных учебных заведения**, в том числе 9 самостоятельных и 15 филиалов. Численность студентов составила 70,5 тыс. человек.

В Кузбассе также функционируют 5 негосударственных вузов (имеющих государственную лицензию) с численностью студентов 3,8 тысячи.

Обучение студентов ведут 3,8 тыс. человек профессорско-преподавательского состава.

В области действуют 55 самостоятельных **средних специальных учебных заведений** (в том числе 19 имеют статус колледжа) и 6 филиалов. В них обучаются 55 тыс. студентов.

В системе среднего профессионального образования области - 20 средних специальных учебных заведений областного подчинения и 41 федерального. Руководство и финансирование федеральными техникумами и колледжами осуществляют 12 отраслевых министерств и ведомств.

Культура

Главным итогом 2000 года явилось то, что в целом удалось сберечь накопленный ранее культурный потенциал Кузбасса.

В настоящее время государственная сеть области объединяет 2495 учреждений культуры, искусства и кино, что на 34 единицы (1,4 проц.) больше, чем в 1999 году.

В последние годы в Кузбассе наметилась тенденция возрастания интереса населения к деятельности культурно - досуговых учреждений. Это подтверждается увеличением количества посещений Дворцов культуры и клубов, музеев, парков, библиотек и т.д. на 1-2 проц. ежегодно.

Также растет количество клубных формирований и их участников. По обеспеченности клубными формированиями регион занимает 9-е место среди субъектов Российской Федерации. Охват населения учреждениями культуры и искусства в минувшем году составил около 5 млн. человек, на 400 тыс. (9 проц.) больше по сравнению с 1999 годом.

К 55-летию Великой Победы были изданы VI и VII тома Всекузбасской Книги памяти.

В истекшем году продолжены традиции проведения крупномасштабных культурных акций - всероссийских фестивалей хореографического искусства, фестивалей детского эстрадного творчества "Радость" и многие другие мероприятия.

Расширяются межрегиональные и международные контакты творческих коллективов Кемеровской области. С триумфом прошли гастроли Губернского симфонического оркестра в Китае. Губернский хор "Утро" участвовал в международных конкурсах в Чехии и Германии.

Физкультура и спорт

В 2000 году в Администрации области продолжалась работа по развитию физической культуры и спорта.

Всего проведено 501 спортивное мероприятие, на 12 проц. больше, чем в 1999 году, в том числе: 7 комплексных спартакиад, 123 областных соревнования и 43 всероссийских и региональных турнира.

Основными спортивными мероприятиями были:

Чемпионаты России по снегоходному спорту и тяжелой атлетике,

Чемпионат Сибири по спортивным танцам,

Кубок России по легкоатлетическому многоборью.

Успешно выступили спортсмены области на Олимпийских играх в Сиднее: Елена Прохорова стала серебряным призером, Евгений Чигишев занял пятое место на соревнованиях по тяжелой атлетике.

К организованным занятиям всеми видами оздоровительного спорта привлечено более 300 тысяч человек, что на 25 проц. превышает уровень 1999 года.

Каждый десятый житель Кузбасса занимается оздоровительным спортом. Область вышла на лидирующие позиции по развитию физкультуры и спорта в Сибирском регионе: Кузбасс второй раз подряд стал победителем Спартакиады народов Сибири. В 2000 году 18 спортсменов стали чемпионами мира и Европы (в 1999 году - 13).

По организации массовой оздоровительной работы область с 22-го рейтингового места в России в 1998 году поднялась на 5-е. По реконструкции и созданию материальной базы за последние 4 года область поднялась с 64-го места в Российской Федерации на 11-е.

В истекшем году подготовлено 18 мастеров спорта международного класса, 127 мастеров спорта России, 513 кандидатов в мастера спорта.

Правопорядок и законность

В 2000 году зарегистрировано 56,3 тыс. случаев правонарушений, что на 2,3 тыс. случаев (4,3 проц.) больше, чем в 1999 году. Повысилась активность правоохранительных органов по выявлению латентных преступлений (в сфере экономики, незаконного оборота наркотиков), преступлений двойной превенции (угроза убийством, истязания, хулиганство).

Уменьшилось количество зарегистрированных тяжких преступлений: умышленных убийств на 1,1 проц., изнасилований на 30,6 проц.

Сократилось количество практически всех видов имущественных посягательств, в том числе краж на 6,6 проц., грабежей на 3,3 проц., разбоев на 4 проц., вымогательств на 24,4 проц.

Число преступлений, совершенных на улицах, снизилось на 14,4 проц., лицами в состоянии алкогольного опьянения на 17,1 проц. Из незаконного оборота изъято 214 кг наркотиков.

Удельный вес подростковой преступности сократился с 12,1 проц. в 1999 году до 11 проц. в 2000 г., количество преступлений, совершенных несовершеннолетними в состоянии наркотического опьянения, уменьшилось на 54 проц., в состоянии алкогольного опьянения на 16 проц..

В сфере экономики выявлено 5,6 тыс. преступлений, что на 48 проц. превышает показатель 1999 года, в том числе фактов взяточничества на 6,5 проц., деяний против интересов государства на 16,1 проц.. В 2,5 раза больше выявлено преступлений подразделениями налоговой полиции.

Раскрываемость преступлений возросла с 76,1 проц. до 82 проц.. Этот ведущий показатель работы милиции улучшился по всем категориям преступлений.

Департамент экономики Администрации области;
Кемеровский областной
комитет государственной статистики.

анатомия жалобы

Я вам пишу... И буду писать

Когда учительница географии из села Черемичкино Галина Николаевна Рудь, закончив писать очередную жалобу, откладывает в сторону авторучку, глава администрации Топкинского района Юрий Петрович Грабко достает свою походную аптечку. Возможно, не сразу, но сердечных проблем ему не избежать. Впрочем, хлопоты будут гарантированы многим руководителям района. Глава сельской администрации Юрий Павлович Мягких при упоминании фамилии Рудь вздрагивает. Вот управляющий Бахтырев может отреагировать порезче. Правда, и Галина Николаевна его, как и многих других, особо не жалует. Так и пишет педагог: «Если бы я была мужиком, я бы ему в физиономию дала, этому Бахтыреву». До рукоприкладства, к счастью, дело не дошло, но вот обвинительные письма в разные инстанции идут исправно. На что же, кроме равнодушия «господ руководителей, что сидят не в своих креслах», жалуется Г. Н. Рудь?

Во-первых, сетует на уголь: и сырой, мол, и мелкий. Чтобы печь истопить, приходится зимой долбить его и просеивать нужно — иначе гореть не будет... Прочтешь такое и сразу не найдешься, что и ответить. Действительно, мерзлый уголь нужно долбить, а мелкий — просеивать. Всякий, кто топит печь, проделывал это множество раз, но никому, наверное, и в голову не пришло, что ежели отправить жалобу, то он станет лучше гореть.

Здесь следует, впрочем, пояснить, что уголь тот Галине Николаевне достался безвозмездно, то есть даром. Учителям и другим бюджетникам в селе топливо оплачивается из районного бюджета. Действительно, в этом году хозяйствам удалось взять лишь рядовой уголь. Часть смогли обменять на котельных на сортовое топливо и для населения, часть — нет. Но даже жгучие 40-градусные морозы пережили нормально. Несмотря на сетования Г. Н. Рудь еще в ноябрьской жалобе, мол, «замерзнем мы в этом году... и зарплату еще в этом учебном году ни разу не получали. Что делать?». К счастью, никто не замерз. Зарплату тоже учителя получили, и роспись Рудь в ведомостях имеется, как и в документах на получение угля.

Между прочим, в отличие от многих односельчан, получающих в совхозе от силы 200 рублей наличными за месяц, учителя имеют на порядок больше. А если к этому добавляется еще и пенсия, то человек считается в деревне обеспеченным. Конечно, и наши педагоги, и наши ветераны заслужили неизмеримо больше. Бесполезно пересчитывать крохи в чужих карманах.

В той же деревне лишь свое хозяйство порой хоть как-то помогает прожить. Кстати, во многих деревнях специально держат пару лишних свиней, чтобы к осени обменять их на уголь. А корову в селе всегда величали кормилицей. Автор вышеперечисленных жалоб держит аж две кормилицы да пару телят. Некоторые в Черемичкине недоумевают: «Ну куда ей одной столько-то?» На что, впрочем, можно заметить, что хозяин вправе сам решать, держать ему тридцать свиней, несколько коров или гусиное поголовье. Но при этом неплохо бы соизмерять свои потребности с возможностями, чтобы не перекладывать на других, даже на за все отвечающих руководителей заботу о собственном подворье.

Глава местной администрации Ю. П. Мягких все же старается быть объективным.

— Конечно, Галине Николаевне нелегко одной, — говорит он. — И она считает, что все вокруг должны решать ее проблемы. Но она далеко не самый бедствующий человек в селе, многие живут гораздо хуже. А если они жалоб не пишут, это не значит, что им помощь не нужна. Однако никто еще корову не зарезал из-за отсутствия кормов. У той же Рудь два зарода завезено...

Нынче намело столько снега, что с доставкой сена хлопот поболе, чем в прошлые годы. Трактора в совхозе уже лет по двадцать отработали — многим до посевной бы дожить. Да и солярка в немалой цене. Чтобы привезти сено, не одна сотня литров нужна. Для весенних полевых работ директор Виктор Иванович Балахнин будет добывать ее уже в счет будущего урожая. Деревня никогда не была богатой, а теперь общественное хозяйство не всегда может обеспечить все потребности селян.

Не секрет, что многие свои проблемы крестьяне предпочитают решать вовсе не в начальственных кабинетах. Бывает, что те же корма взаймы берут. Даже глава сельской администрации как-то у соседки сена перехватывал, используя при этом вовсе не служебные отношения, а добрососедские. У Рудь добрые отношения далеко не со всеми. Односельчане могут упрекнуть ее и по поводу нелегальной торговли спиртом, и в том, что, имея в своем хозяйстве тракторишко, отправила на нем школьников, а те прихватили чужое сено. Кто-то, может, и смолчит. В свою очередь, Галина Николаевна запросто может бросить: «...Я с ним не собираюсь обниматься, тем более, что у него есть жена и любовница...» Может конфликтовать с учеником или затеять скандал с работниками районо.

Сегодня сельское начальство гадает, какой будет очередная жалоба — то ли на то, что снег не чистят, то ли до весны ждать — пока пахать начнут.

... В редакцию, в областную администрацию поступает немало жалоб. Кого-то обидели, кому-то для полного счастья не хватает сотового телефона или компьютера или нет средств на срочную операцию. И важно не только вовремя помочь, но и определить, что породило жалобу.

Многие люди привыкли рассчитывать на помощь во всем. Один начинающий фермер просто просит гектаров 30 земли, семян, помочь ему вспахать землю и засеять. А уж уберет урожай, мол, он сам. Многие, завершая жалобу словом «Помогите!», затем еще и приписывают: «Если не поможете, буду писать дальше». И пишут, всерьез рассчитывая, что ежели изложить все поубедительнее и начальству повыше, то кто-то приедет и решит все твои проблемы. Хотя государство, долгое время культивируя социальное иждивенчество, теперь не обеспечивает порой и законные обязательства. Чего уж ожидать от убыточного Черемичкинского хозяйства. Даже весь Топкинский район, как и многие в Кузбассе, дотационный. Если бы помогали петиции, то глава района Юрий Петрович Грабко и сам давно бы написал кому-нибудь жалобу. Но он твердо знает да и привык с детства к тому, что рассчитывать приходится в первую очередь на себя, на земляков, которым доверяет. На таких, как Мягких, Балахнин, братья Бахтыревы. На Галину Николаевну Рудь он не рассчитывает. Ни в чем...

Валерий КАЧИН,
спец. корр. «Кузбасса».
Топкинский район.

железнодорожный транспорт

Будущих мастеров обучают в Тайге

Коллектив Тайгинского техникума железнодорожного транспорта, возглавляемый народным учителем СССР, почетным железнодорожником, депутатом Совета народных депутатов Кемеровской области последнего созыва А. Ф. Масловым, вновь доказал свои приоритетные позиции в отраслевом специальном образовании. В соревновании среди 58 железнодорожных техникумов России за прошедший год тайгинцы, к слову, тринадцатый раз подряд, заняли первое место.

Сочередной победой коллектив техникума поздравили министр путей сообщения Н. Е. Аксененко и председатель отраслевого профсоюза А. Б. Васильев.

«Выражаем благодарность преподавателям и всем работникам за добросовестный, инициативный труд, творчество и преданность делу обучения и воспитания молодых специалистов, — говорится в телеграмме. — Многие выпускники техникума, получив хорошие теоретические знания и практические навыки, стали квалифицированными специалистами и командирами среднего звена, а получив производственную закалку и обучение в вузах отрасли, являются сегодня крупными руководителями, известными учеными и педагогами».

Коллектив техникума делом подтверждает репутацию одного из лучших учебных заведений России подобного типа. Находится в постоянном поиске новых методов и форм обучения и воспитания будущих железнодорожников. Совершенствование профессионального мастерства, полная отдача здесь считаются непременным условием работы. На протяжении десятилетий в техникуме складывался коллектив единомышленников, энтузиастов-педагогов. Среди преподавателей 26 награждены высшей отраслевой наградой — знаком «Почетный железнодорожник», 22 — знаками «Отличник среднего специального образования» и «Отличник народного просвещения Российской Федерации», четыре заслуженных учителя России.

Славится техникум и своей учебно-материальной базой. Учебные кабинеты, в том числе и компьютерные классы, лаборатории, мастерские, полигоны оснащены всем необходимым. Общежития, столовые, спортивные сооружения дополняют комплекс, который с полным основанием можно назвать студенческим городком. Повсюду здесь идеальная чистота, летом он утопает в зелени и цветах.

За последнее десятилетие на базе Тайгинского техникума создано учебное заведение нового типа, где стала реальностью идея непрерывного образования — от среднетехнического до высшего в филиале Омского государственного университета путей сообщения. Система обучения, созданная при действенной помощи Западно-Сибирской магистрали и ее Кузбасского отделения, позволяет готовить в стенах техникума специалистов железнодорожного транспорта всех уровней — от рабочего до инженера. Причем ведется учебно-воспитательный процесс на высоком уровне и выпускники техникума отличаются не только прочными профессиональными знаниями, но и дисциплинированностью, собранностью, культурой поведения, на что здесь обращается особое внимание.

Неудивительно, что хорошо знающий возможности коллектива техникума экс-губернатор А. Г. Тулеев предложил создать здесь кадетский корпус для детей из малообеспеченных семей и сирот, что нашло поддержку министра путей сообщения Н. Е. Аксененко. Сегодня руководство техникума совместно с руководством Западно-Сибирской дороги и ее Кузбасского отделения вплотную занимаются подготовкой к его открытию. Разработаны проекты положения, устава Тайгинского кадетского корпуса, учебного плана. Учебные занятия планируется проводить в отвечающих современным требованиям аудиториях техникума. И здесь особых приготовлений не нужно. А вот для организации быта будущих кадетов предстоит полностью переоборудовать целый этаж в общежитии. В жилых комнатах после ремонта будут установлены телевизоры, холодильники.

— Все подготовительные работы по созданию корпуса, зависящие от нас, к началу нового учебного года будут завершены, — заверил директор техникума А. Ф. Маслов, — и с 1 сентября кадеты смогут приступить к занятиям.

Татьяна НЕБОГАТОВА.

Условия оплаты услуг
ООО РА «Большая медведица»

по размещению материалов предвыборной агитации по выборам губернатора Кемеровской области и расценки на оказываемые услуги на теле-, радиоканалах ФГУП КГТРК «Кузбасс».

Эфир	Стоимость 1мин./руб.
ГТРК (18.30 - 21.50)	6 690
Радио Кузбасса 7.00 – 8.00; 18.00 – 22.00	1 065

* Кроме информационных программ: «Пульс», «Местное время».

Условия размещения рекламы на телерадиоканалах.

На основании п.п.3-4 ст. 41, п.п.5,7 ст. 47 Закона «О внесении изменений и дополнений в закон Кемеровской области от 05.06.97г. №11-03 «О выборах губернатора Кемеровской области».

1. Платное эфирное время предоставляется на условиях договора соответствующему кандидату за оплату по его заявлению.
2. Оплата зарегистрированным кандидатам предвыборной агитации должна осуществляться в полном объеме до предоставления эфирного времени исключительно через соответствующие избирательные фонды.
3. Порядок предоставления платного эфирного времени определяется жеребьевкой.

Условия оплаты услуг
ООО РА «Большая медведица»

по размещению материалов предвыборной агитации по выборам губернатора Кемеровской области и расценки на оказываемые услуги на канале РТР и радио России.

Эфир	Стоимость 1мин./руб.
РТР	6 900
Радио России	900

Условия размещения рекламы на телерадиоканалах.

На основании п.п.3-4 ст. 41, п.п.5,7 ст. 47 закона «О внесении изменений и дополнений в закон Кемеровской области от 05.06.97г. №11-03 «О выборах губернатора Кемеровской области».

1. Платное эфирное время предоставляется на условиях договора соответствующему кандидату за оплату по его заявлению.
2. Оплата зарегистрированным кандидатам предвыборной агитации должна осуществляться в полном объеме до предоставления эфирного времени исключительно через соответствующие избирательные фонды.
3. Порядок предоставления платного эфирного времени определяется жеребьевкой.

Горюче-смазочные и дорожно-строительные материалы ГУП «Кузбассавтодор»

Приглашение к участию в конкурсе

Организатор торгов — ГУП «Кузбассавтодор» — приглашает принять участие в конкурсе на поставку горюче-смазочных и дорожно-строительных материалов для ремонта, поверхностной обработки и строительства сети автомобильных дорог Кемеровской области в первом полугодии 2001 г.

Информация об организаторе торгов:
полное наименование: Государственное унитарное предприятие «Кузбассавтодор»
Почтовый адрес:
г. Кемерово, ул. Островского, д. 16
Телефон (384-2) 36-92-75
Ответственный исполнитель: Зимин Сергей Николаевич, тел. (384-2) 36-18-71

Информация о предмете конкурса
Наименование горюче-смазочных и дорожно-строительных материалов, количество, стартовая цена:

битум дорожный БНД 90/120	8048 т	3350 руб./т
бензин А-80	1918 т	8150 руб./т
дизельное топливо	6352 т	8000 руб./т
мазут	566 т	3000 руб./т
масла моторные	374 т	14800 руб./т
цемент М-400	2484 т	489 руб./т
металлопрокат	842 т	6200 руб./т
песок	14820 м³	102 руб./м³
щебень	67056 м³	90 руб./м³
автошины	1090 шт.	2800 руб./шт.
уголь ССР, ГР, ДР	21000 т	500 руб./т
минеральный порошок	15000 т	100 руб./т
барьерное ограждение	52 км	300000 руб./км
железобетонные изделия и конструкции	200 м³	2600 руб./м³

Максимальный объем поставки на один лот:

битум дорожный (лоты 1-4)	2012 т
бензин А-80 (лот 5-6)	959 т
дизельное топливо (лоты 6-9)	1588 т
мазут (лоты 10-11)	283 т
масла моторные (лот 12)	347 т
цемент М-400 (лоты 12-15)	621 т
металлопрокат (лот 16-17)	421 т
песок (лоты 18-19)	7410 м³
щебень (лоты 20-23)	16764 м³
автошины (лот 24-25)	545 шт.
уголь ССР, ГР, ДР (лоты 26-28)	7000 т
минеральный порошок (лоты 29-33)	3000 т
барьерное ограждение (лоты 34-37)	13 км
железобетонные изделия и конструкции (лоты 38-39)	100 м³

Источник финансирования — Дорожный фонд.
Сроки поставки — первое полугодие 2001 г.
Место получения конкурсной документации и проведения конкурса: г. Кемерово. ул. Островского, д 16.
Дата окончания подачи заявок — 29 марта 2001 г.
Дата проведения конкурса — 4 апреля 2001 г.

Фото Федора Баранова.

наше — лучшее!

«Александр» не провинциал. Он покоряет Сибирь!

На днях в Кемерове прошел необычный научно-практический семинар «Актуальные проблемы пивоварения». Специалисты-производственники пивоваренных предприятий Алтая, Красноярского края, Новосибирской, Томской, Омской, Кемеровской областей приехали на встречу с кемеровскими коллегами.

Такой семинар проводится всего второй раз. Однако устроители — специалисты Кемеровского технологического института пищевой промышленности, убедившись в несомненной полезности, собираются сделать их ежегодными. Цель этих встреч — обменяться теоретическими и практическими знаниями, опытом с коллегами, обсудить и перенять новинки пивоваренного производства.

В этом году пивовары приехали прослушать курс лекций и осмотреть образцовое современное пивоваренное предприятие. В качестве такого выступила «Провинция» Промышленновского района.

«Провинции» и вправду есть чем похвалиться. Около трех лет назад началось строительство нового, современного здания предприятия. Сейчас оно завершено. На этом, однако, обновление не остановилось. В новом здании установили новое оборудование, начали применять новые технологии. Так, работающие на предприятии цилиндро-конические бродильные аппараты позволяют совместить процессы брожения и дображивания. Усовершенствованы процессы варки сусла и фильтрации. Практически все производство автоматизировано и компьютеризировано. Все это (плюс постоянные — в течение уже четырех лет — консультации со специалистами кафедры бродильных производств КемТИППа) в конечном итоге позволяет ускорить процесс производства пива, уменьшить потери, улучшить микробиологические показатели — словом, повысить качество. Теперь, например, «провинциальное» пиво обладает высокой стойкостью, то есть может долго храниться, не портясь. В ближайших планах — выпуск непастеризованного («живого») пива высокой стойкости.

Подкупает «Провинция» не только качеством, но и разнообразием продукции. До недавнего времени в ходу были две группы пива: так называемые «народные» и «массовые» сорта. Первые — традиционные и давно любимые — «Жигулевское», «Московское» и т.д. «Массовые» — сорта серии «Провинция» — «Оригинальное», «Вольное», «Хлебное» — собственных разработок и из местного сибирского сырья. А с недавнего времени на радость гурманам «Провинция» приступила к выпуску новой, «элитной» группы.

Началась она серией «Александр». «Александром»-то и удивила «Провинция» иногородних гостей. Все как один отметили не только высокое качество и практически безупречный вкус самого напитка, но и отличный дизайн. В последнее время предприятие вообще всерьез занялось внешним видом своей продукции. Теперь цвета «Провинции» гармоничные, теплые и «пивные» — золотистый, пастельный, светло-коричневый...

Визитом остались довольны и гости, и хозяева. Первые переняли полезный опыт. Вторые получили независимую и высокую оценку своей продукции. А значит, жители области по праву могут гордиться «истинно народным напитком» местного производства.

Наталья НАЗАРЕНКО.
Промышленновский район.

вопрос-ответ

А если пострадал от радиации?

Мы — вынужденные переселенцы. В Казахстане, откуда мы приехали, нам выплачивали пособие — компенсацию как пострадавшим от радиоактивного заражения во время испытаний на Семипалатинском полигоне. Жили мы тогда в Серебрянске, что в Восточном Казахстане. Здесь нам сказали, что удостоверения на право получения указанной компенсации, выданные Казахстаном, являются недействительными. А заменить эти удостоверения на российские нельзя. Но ведь Россия же согласилась компенсировать уехавшим из Казахстана гражданам ущерб здоровью! Объясните, почему нам, как пострадавшим от радиации, не выплачивают компенсацию.

П. И. НАРУБИН.
Зеленогорск, Крапивинский район.

Как объяснили в департаменте соцзащиты населения, Россия взяла на себя обязательства компенсировать вред здоровью только тем переселенцам из Казахстана, которые на момент взрывов находились не просто в Восточном Казахстане, а в определенных населенных пунктах. В частности, социальная защита предусмотрена для граждан, которые проживали всего лишь в четырех населенных пунктах Казахстана в 1962 году и в 49 пунктах в 1949 году. Города Серебрянска в перечне населенных пунктов, подвергшихся радиоактивному заражению, нет. Законы Республики Казахстан на территории России не действуют, поэтому и ваши удостоверения являются недействительными. Если бы между Казахстаном и Россией было межгосударственное соглашение по этому вопросу, то наш читатель имел здесь те же льготы, что и в Казахстане. Но соглашения нет.

Где же мне работать?

Мы с женой нигде не работаем. Раньше я трудился в стройцехе совхоза, но хозяйство развалилось, и я остался не у дел. У меня двое маленьких детей, и я бы согласился на любую работу, лишь бы обеспечить свою семью самым необходимым. Мне 27 лет, несудим, без вредных привычек. Был бы рад предложению поработать в строительных бригадах. По телевизору я мельком видел передачу о наборе разнорабочих в строительные бригады. Только вот адрес, по которому можно обратиться за помощью, не запомнил. Подскажите, пожалуйста, как мне быть?

С. АЛЕКСЕЕВ.
Мариинский район.

Татьяна Анатольевна ТИХОМИРОВА, начальник отдела департамента Федеральной службы занятости по Кемеровской области, считает положение нашего читателя не таким уж безнадежным. Она советует обратиться в центр занятости в Мариинске по адресу: Советская, 4, где могут предложить разные варианты решения проблемы с безработицей. В частности, дать направление на общественные работы, которые носят временный характер, но не требуют высокой квалификации. А может быть, найдется и подходящая вакансия.

Наиболее реальный вариант для сельского жителя, как считает Т. А. Тихомирова, — это открытие собственного дела. Какого? Да элементарно — обработка собственного надела земли, выращивание скота и сдача всей сельхозпродукции потребителю. В 2001 году служба занятости намерена заключить договор с облпотребсоюзом об организации сбора выращенной бывшими безработными сельхозпродукции.

Кроме того, тем клиентам службы занятости, которые захотят заняться земледелием или скотоводством, еще и помогут материально — выдадут субсидию в размере годового пособия по безработице на старт нового дела. Правда, человек должен доказать, что крестьянский труд ему по плечу, что намерение заняться индивидуальной трудовой деятельностью — не блеф. В Мариинском районе уровень безработицы выше, чем в других. Здесь больше обанкротившихся и распавшихся хозяйств, предприятий. Поэтому государственная служба занятости делает все возможное для развития самозанятости населения в этом районе, так как на сегодня это наиболее оптимальный выход из положения.

Где же моя компенсация?

Согласно распоряжению облдминистрации инвалидам войны положена денежная компенсация эксплуатационных расходов на транспортные средства. Я участник войны, инвалид второй группы, имею автомобиль с 1981 года. В 1996 году мне была выплачена компенсация один раз, но каждый год вызывают в соцзащиту с документами на машину, что-то записывают и никаких денег не дают. Говорят, что денег нет. Но вот прочитал в «Кузбассе», что 31 октября 2000 года соцзащите были выделены средства для компенсации эксплуатационных расходов. Так где же эти деньги, почему я ничего не получил?

В. П. ТРОФИМОВ.
Березовский.

На вопрос отвечает начальник отдела департамента соцзащиты населения Геннадий Николаевич ЛЕБЕДЕВ:

— Действительно, в ушедшем году облдминистрация дважды выделяла деньги на компенсацию эксплуатационных расходов, К 55-летию Победы — 300 тысяч рублей. Суммы большие, но и количество инвалидов войны в Кузбассе значительное. На всех, кому положена эта выплата, денег не хватило, и мы рекомендовали органам соцзащиты выдавать компенсацию инвалидам строго по алфавиту. Вы, уважаемый читатель Трофимов, стоите в списке получателей одним из последних. Но дойдет и до вас очередь, будьте уверены. В 2001 году ожидается поступление средств из областного бюджета на эти нужды, а значит, есть надежда, что оставшимся без компенсации инвалидам ждать обещанного осталось недолго.

Подготовила **Елена ЩЕРБАКОВА.**

КОМПАНИЯ Мега ПРЕДСТАВЛЯЕТ СПЕКТР информационных услуг и продуктов для компьютера

ПРОГРАММЫ 1С :БУХГАЛТЕРИЯ

ПРАВОВАЯ КОМПЬЮТЕРНАЯ СИСТЕМА ГАРАНТ

Электронный справочник «Торгово-промышленный комплекс "Кузбасса" и региональное законодательство

Ваша информация в Интернет на сервере «Экономика и жизнь Кузбасса» и в информационных продуктах

Информационный электронный продукт — более 30000 коммерческих предложений

ЗАО Компания "Мега", тел. (384-2) 366201, 362906, 253277
http://www.mega.kemerovo.su

БЫСТРЫЙ ЗАРАБОТОК — ПРОДАЖА ГАЗЕТЫ.
ТЕЛ. 52-38-23
(Лариса Георгиевна).

Организация продает автомобиль «ГАЗ66-11», грузопассажирский, 1993 г. вып., пробег 60 тыс. км., в отличном состоянии, или поменяет на автомобиль «Газель». Тел.: 52-47-45, 52-29-56.

ИНФОРМАЦИЯ ДЛЯ ВАС
Тел. 52-02-10.
Все товары и услуги подлежат обязательной сертификации.

НАСОСЫ скважинные ЭЦВ, консольные К, химические Х, фекальные СМ, «ИРТЫШ», сетевые Д, вихревые ВК, ВКС, масляные НМШ, питательные ЦНСГ, НКУ и другие.
ЭЛЕКТРОДВИГАТЕЛИ общепромышленные АИР, 5АМ, А, взрывозащищенные АИМР, АИММ, ВАО, ВРП, АВР, КО.
Тел. 36-54-93, г. Кемерово, Кузнецкий проспект, 17, офис 224.

ПРОДАЮТ

«ВАЗ-2199» 1997 г. выпуска. Магнитофон, диски литые, эл. пакет, сигнализация, цвет коралловый. Цена 83 тыс. руб. Или обменяю на «ВАЗ-2110». Тел. 31-52-50 (в любое время).

ЛИКВИДАЦИЯ

Ленинское правление ВОИ объявляет о своей ликвидации. Претензии принимаются в течение месяца со дня опубликования.

ПРИГЛАШАЮТ НА РАБОТУ

Столовая АО «Химпром» официантов. Тел. 22-25-75.

Программиста с хорошим знанием 1:С версия 7.7 и аппаратной части ПК. Тел. 36-08-10, ЗАО «Лисма».

Коммерческого директора в Кемеровский филиал иногородней компании (парфюмерия, косметика, бытовая химия). Мужчину до 35 лет, в/о, личный автомобиль, опыт системной организации оптовых продаж, опыт управления персоналом, опыт административно-хозяйственной деятельности, самостоятельность и активность в сочетании с порядочностью. Оклад 5000 руб. + % (около 10000 руб.). Тел. 25-94-11.

Менеджера по продажам канцелярских товаров для работы с существующей базой и ее расширения. Тел. 25-94-11.

Предприятие «Техника» — инженера-консультанта. Оптовый сбыт промышленного оборудования. Тел. 31-32-80.

Предприятие — инженера-строителя с опытом оформления разрешения на строительство и строительство 3-этажного кирпичного здания. Оплата по соглашению. Тел. 31-32-32.

ЗАО «СПК-техника» — инженера информационного отдела: женщину 27-30 лет, образование высшее техническое, ПК — свободно, опыт сбора и анализа информации по продукции производственно-технического назначения. Конкурс. Тел. 31-32-32.

Акционерное общество в коммерческий отдел — женщину до 30 лет, высшее техническое образование, высокий средний балл, экстраверт. Стабильность, перспективы, зарплата. Тел. 31-32-80.

Слесаря-сантехника, тел. для справок 52-74-11; охранников (без лицензий), тел. 52-75-00. Обращаться в отдел кадров по адресу: пр. Октябрьский, 28.

Дорожно-строительная фирма — квалифицированных специалистов следующих специальностей с опытом работы не менее 5-7 лет: начальника планово-экономического отдела, инженера в отдел организации труда, начальника проектного управления, машиниста автогрейдера — опыт работы в дорожном строительстве, электрика (группа допуска не ниже 3), программиста, имеющего опыт работы с объектно-ориентированными языками для программирования в среде 1С-бухгалтерии, версии 7.7; каменщика, диспетчера (в/о дорожно-строит.). Заработная плата по договоренности, выплачивается своевременно. Обращаться по тел. 22-25-73, 22-29-80 (с 9 до 11 час. и с 15 до 17 час.).

Предприятие — квалифицированных специалистов: слесаря-моториста, газоэлектросварщика, кузнеца, вулканизаторщика. Заработная плата по договоренности, выплачивается своевременно. Обращаться по тел. 22-12-54.

Предприятие — квалифицированного специалиста с опытом работы не менее 5-7 лет — машиниста бурового станка 2СБШ-200. Заработная плата по договоренности, выплачивается своевременно. Тел 151-642, 151-533.

Предприятие — квалифицированных специалистов с опытом работы не менее 5-7 лет — машиниста бурового станка 5СБШ-200-40, помощника машиниста бурового станка. Заработная плата по договоренности, выплачивается своевременно. Тел. 151-516.

Крупная фармацевтическая компания объявляет конкурс на должность медицинского представителя в Кемеровской области. Требования к кандидату: 1. Высшее медицинское образование. 2. Опыт практической работы не менее 2 лет. 3. Целеустремленность, эрудиция, коммуникабельность, настойчивость. Приветствуется знание английского языка и наличие водительских прав. Подробные резюме подавать по факсу: (3832) 22-58-08, 11-96-85 или по E-mail:splough@online.nsk.su.

Расценки в газете «Кузбасс» для размещения политической рекламы и агитационных материалов кандидатов в период предвыборной кампании.

В четверговом номере тиражом 52584 стоимость 1 см² — 31,5 руб.

В номерах с тиражом от 25673 до 29102 стоимость 1 см² — 25,5 руб.

СИСТЕМА СКИДОК.

ДОПЛАТЫ:

Срочная реклама — плюс 50% к общей стоимости.

Размещение на первой полосе не более 85 см² плюс 50%. В последнюю неделю перед днем выборов, т. е. с 16. 04. до 20.04. 2001 г., будет применяться коэффициент 1,3.

у нас во дворе

Рухнула крыша

Пушистые козырьки на крышах, может, кого-то и восхищают красотой, но всех остальных они заставляют обходить такие красоты стороной. Не дай бог эта снежная шапка рухнет вам на голову.

Такое произошло возле одного из домов по проспекту Гагарина на Тыргане. Не выдержала снега крыша, давно требовавшая ремонта. Пока коммунальники ЖЭКа-7 пытались ликвидировать последствия собственной безответственности (отопительные трубы оказались оголены, а печные разрушены), точно такая история произошла и на Транспортной, 21. Хотя дом был давно внесен в общий график очистки кровли от снега. Но так как в категорию проблемных не входил, то работники ЖЭКа-14 сбрасывать снег не торопились. Проблемы у квартиросъемщиков появились, когда рухнувшая крыша порвала отопительную систему. Как водится, аварийной бригаде пришлось работать в выходные.

Но заботы работников коммунальной сферы не ограничиваются только очисткой крыш. Дворы нынче превратились в снежные лабиринты. У дворников хватает сил расчищать только островки у входных дверей. А остальные маршруты превратились в саночные треки.

Конечно, коммунальники отлично знают, в чем заключаются их обязанности, но ситуация заставила городскую администрацию провести специальное совещание, на котором им еще раз перечислили, что необходимо сделать в первую очередь. В частности, для предупреждения весеннего паводка вывозить снег.

Дина КАЛИТИНА,
корр. «Кузбасса».
Прокопьевск.

дата

Им школы было мало

В субботу был праздник в селе Топки. Сюда съехались выпускники местной средней школы, которая отмечала своё тридцатилетие.

Весь народ в школе не уместился – торжество распространили на клуб, благо он рядом.

В 1971 году в центре села, рядом с роскошной берёзовой рощей (она и посейчас шумит, а особенно громко весной, в пору грачиных свадеб), было построено новое здание с котельной и интернатом. Сельская восьмилетка стала средней школой – учащийся старшеклассник перестал ездить за образованием в районный центр.

Выпуски по первости были довольно представительными – около тридцати человек. Впрочем, случались и «малоурожайные» годы – по семь выпускников получали аттестаты зрелости. Сейчас в школе снова многолюдье – и в начальных классах, и в старших: былые выпускники не подводят с рождаемостью, исправно готовят школьникам смену, и кое-кто из десятиклассников 1970-х годов уже хвастается внуками.

Повезло бывшим школьникам по-разному: кто на «навороченном» «Крузере» приехал с друзьями и учителями повидаться, кто на скромном «Москвиче», а кто пешком или электричкой. Пришли письма и телеграммы – от тех, которые далеко, а такие есть даже в матушке-Москве. Среди былых школьников сегодня учёные и предприниматели, военные и служители культа, государственные чиновники, промышленники, а также люди сугубо сельских профессий – бывший совхоз «Восход» всё ещё жив, хотя и не столь деятелен, как раньше.

Двадцать пять лет из тридцати «рулит» Топкинской средней школой Галина Александровна Сидоренко, совмещая директорство с преподаванием русского языка и литературы. В нынешнем году у неё тоже знаменательная веха в биографии – не круглая, но значительная дата.

Всё было как у людей – вступительная речь директора, поздравления, официальные и не очень, подарки (районные власти пообещали телевизор) и художественная самодеятельность. Плюс ма-аленькая изюминка – ящичек для пожертвований, куда гостям предложили положить кто сколько может - школе на новый компьютер.

Потом, как водится «в русских селеньях», была неофициальная часть. Директор школы провела её с выпускниками 1975 года – ребятами, которых Галина Александровна успела довести до выпуска ещё в качестве классного руководителя.

Татьяна ИВАНОВА.
Топкинский район.

сегодня

День святого Валентина, покровителя всех влюбленных. В этот день девушка может сама сделать предложение своему избраннику.

Согласно преданию, святым Валентином стал епископ, великомученик, который, прежде чем быть казненным римлянами, послал записку слепой дочери своего тюремщика с прекрасными словами о дружбе, возникшей между ними. По другой версии, святой Валентин исцелил от слепоты дочь тюремного надзирателя, но, несмотря на этот благородный поступок, был казнен.

Предполагают также, что день почитания св. Валентина совпадает с древнеримской традицией гадания во время новогодних празднований, поскольку по римскому календарю новый год наступал именно в середине февраля.

14 февраля посылают своим возлюбленным открытки, которые не подписывают, и получающий должен сам догадаться, от кого они.

В этот день родились

1578. Дмитрий Михайлович ПОЖАРСКИЙ, князь, национальный герой России.

1813. Александр Сергеевич ДАРГОМЫЖСКИЙ, российский композитор, один из основоположников русской классической музыки.

1840. Клод МОНЕ, французский живописец, лидер импрессионизма.

1855. Всеволод Михайлович ГАРШИН, русский писатель.

1915. Мария Николаевна МОРДАСОВА, российская певица, народная артистка СССР, Герой Социалистического Труда.

1936. Анна ГЕРМАН, эстрадная певица.

События

1898. Встреча российского нефтепромышленника Эммануэля НОБЕЛЯ и немецкого инженера Рудольфа ДИЗЕЛЯ. Россия получает привилегию на использование паровых судов с дизельным двигателем. А еще через год первый четырехтактный двигатель Дизеля будет пущен в России.

1918. Вводится календарь нового стиля (григорианский). Период с 1 по 13 февраля 1918 года выпадет из российского календаря.

1950. Подписание Договора о дружбе, союзе и взаимной помощи между Советским Союзом и Китайской Народной Республикой, соглашений о Китайской Чанчуньской железной дороге, Порт-Артуре и Дальнем.

В этот день ушли

1779. Джеймс КУК, английский мореплаватель, трижды обогнувший Землю, первый антарктический мореход, первооткрыватель восточного побережья Австралии, Новой Зеландии.

тюрьма и воля

«Освобожден по амнистии». Этих слов недавно с неугасающей надеждой ждали многие осужденные. И вот более пяти тысяч людей, находившихся в местах лишения свободы на территории Кемеровской области, получили долгожданную волю. Увы, для иных из них «недолго музыка играла». Не успев хлебнуть воздуха свободы, забыв все свои клятвы и уверения о начале новой честной жизни, вернулись к старому и... вновь оказались за колючей проволокой. Теперь уже без надежды на амнистирование.
Об этом — сегодняшняя публикация.

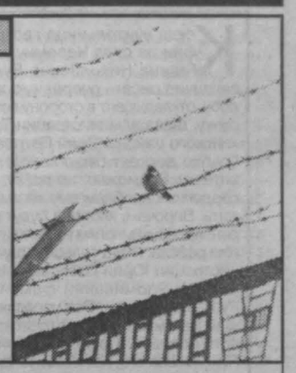

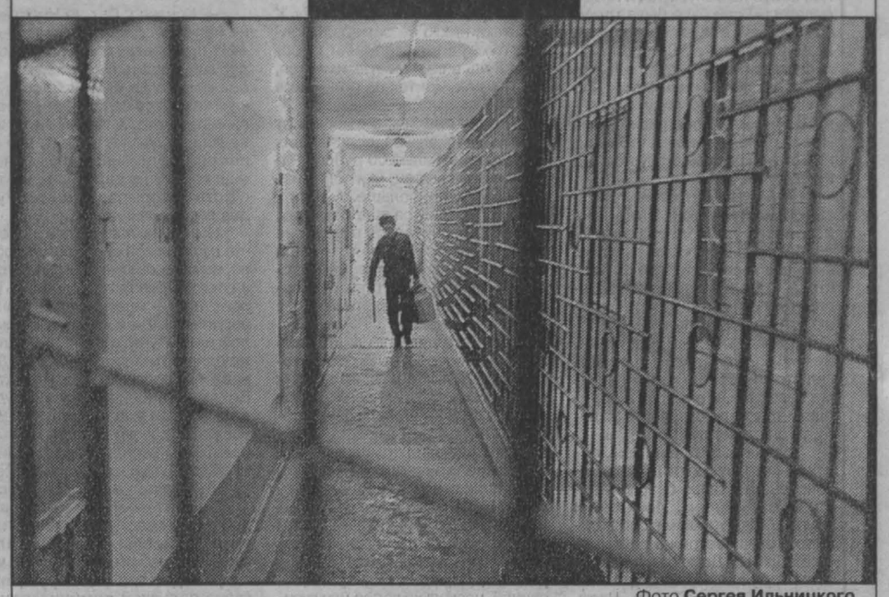

Фото **Сергея Ильницкого.**

Не пошла амнистия впрок

По данным отдела специального учета ГУИН, к началу февраля в следственных изоляторах Кемеровской области оказались 132 недавних амнистированных. Это значит, что после применения к ним гуманного акта эти люди вновь совершили преступления, и мерой пресечения до суда для них было избрано содержание под стражей.

В кемеровском СИЗО-1 сегодня содержатся 33 человека из тех 5326 кузбасских осужденных, к которым была применена последняя амнистия. Я посмотрела дела одиннадцати из них. Один обвиняется в убийстве, десять — в совершении имущественных преступлений: три грабежа и разбоя (ст. 161, 162 УК РФ) и семь краж личного имущества граждан — самая «ходовая» 158-я статья. Среди 11 человек — одна женщина, два пятнадцатилетних подростка. Трое освобождены по амнистии из исправительных учреждений, остальные — из СИЗО, на этапе следствия.

К сожалению, только этими людьми не ограничивается список лиц, вскоре после выхода на свободу вернувшихся за решетку. Вновь пошли проторенной дорожкой, снова стали воровать (у большинства из них и прежние конфликты с законом были по той же причине).

«Почему?» — спрашиваю я своего собеседника Диму А. Ему 15 лет. Он уже дважды судим — условно с испытательным сроком. Второй грабеж. Первый раз — за то, что снял с прохожего шапку. Теперь вот — «за куртку». Жил в 6-м кемеровском интернате, мама лишена родительских прав, папы нет. Из интернатских ребят собралась веселая компания, которой Дима верховодил, вместе и грабили. Дима курит, но пьет лишь изредка. На вопрос, почему опять взялся за старое, парень затруднился дать ответ.

У его ровесника Володи А. схожие и судьба, и преступление. Отец и мать лишены родительских прав. Похоже, они им не очень-то и нужны были. С десяти лет — в детском доме. Потом — Верхотомская спецшкола, снова детский дом. Бегал отовсюду — и из родного дома, и из казенных. На преступление (последнее, за которое сидит) подбил своего старшего брата, теперь сидят вместе, только по разным камерам. Залезли в кафе-бар и вытащили продуктов и напитков на восемь с лишним тысяч рублей. Потому что «полазить интересно... Особенно ночью». Володя понимает, что на этот раз от колонии ему не уйти. Боится? Нет. «И там люди живут. А уж после колонии завяжу точно».

Единственная в этой компании дама — 27-летняя Людмила Б. Амнистия освободила ее из женской колонии, где сидела за кражу. Люда сразу же поехала домой. А у мамы — новый муж. Переночевала в родительском доме три ночки и — к друзьям-подружкам, которые, как теперь выясняется, и не друзья вовсе: ни разу, как села, не то что не навестили, не вспомнили даже. В том числе и тот, кого она успела полюбить. Ради него и на преступление пошла: куртку украла, чтобы было на что вдвоем погулять.

Людмила не питает иллюзий насчет того, что ждет ее после суда: конечно, зона. А что потом? Сплошной туман. Работы не боится, есть у нее специальности повара и швеи (последней научили в колонии). Но что нужно делать, чтобы как у людей получилось? Неведомо. Людмила даже не знает о том, что имеет право на жилую площадь, которой ее лишила родная мать. И это право сохранится за ней независимо от количества и сроков «отсидок».

Александр В. тоже побывал в колонии. Правда, задолго до амнистии. А недавно его освободили прямо из СИЗО, через шесть дней после вынесения очередного приговора. За что попал снова? «Черт попутал». Черт был в юбке. Давай, говорит, выпьем. Они выпили — спирта с пивом. И у Александра, который практически не пьет и к такой гремучей смеси оказался неустойчив, «поехала крыша». Вот он и совершил кражу в том же общежитии, где пил.

Не правда ли, это напоминает бессмертный алгоритм из «Джентльменов удачи»: украл — выпил — в тюрьму? И тиражируется он до бесконечности. Но теперь уже без амнистии, ведь применить ее к осужденному можно только однажды. Но и однажды примененная — кому она досталась?

Посмотрите, кто вернулся за решетку. Тот, кто и ушел, — человек, амнистированный не за то, что осознал вину, раскаялся и исправился, а за то, что совершил преступление небольшой тяжести. Постоянно, из года в год (амнистии у нас практически ежегодно) работают лишь постатейный, половой и возрастной принципы, дозволяющие применять амнистию к воришкам, мелким хулиганам, беременным женщинам и подросткам. Верно ли это?

Почему возможности уйти по амнистии лишен человек, совершивший тяжкое, но единственное в жизни преступление? Человек, который страдает от осознания вины и все делает для того, чтобы быстрее вернуться к семье, — пока его еще ждут... Такие люди есть, уверяют сотрудники исправительных учреждений. «Свет в конце тоннеля», считают самые смелые из них, должен быть у каждого, кто попал за решетку.

Отказаться от амнистий Россия едва ли сможет: слишком тяжко содержать уголовно-исполнительной системе без малого миллион «сидельцев». Альтернативные виды наказаний, предусмотренные Уголовным кодексом РФ, у нас не применяются из-за отсутствия материальной базы. Поправки, направленные на смягчение карательной политики, в жизнь никак пока не пробьются.

В Европе последняя амнистия была в Испании в 1975 году — в честь годовщины смерти Франко. Это не значит, что европейскому жулику не на что надеяться. Напротив! Во Франции, например, к альтернативным видам наказания людей приговаривается в три раза больше, чем к лишению свободы. Средний срок лишения свободы во Франции — восемь месяцев, в России — четыре года. Там у них действует гибкая система зачетов сроков и частей сроков за хорошее поведение.

У российского осужденного возможностей оказаться на свободе раньше срока не в пример меньше: условно-досрочное освобождение да выход в колонию-поселение. Потому он снова (впрочем, как всегда) ждет амнистию.

Хотя вряд ли дождется: после амнистии 2000 года качество спецконтингента, содержащегося в УИС Кузбасса, может охарактеризовать лишь одна цифра: 93,5 процента его состава — осужденные за тяжкие и особо тяжкие преступления. Большая часть из них судима два и более раза, на срок 10 и более лет, часто их преступление связано с наркотиками. А к таким амнистия не применяется. Вернее, не применялась...

Ольга ИВАНОВА.

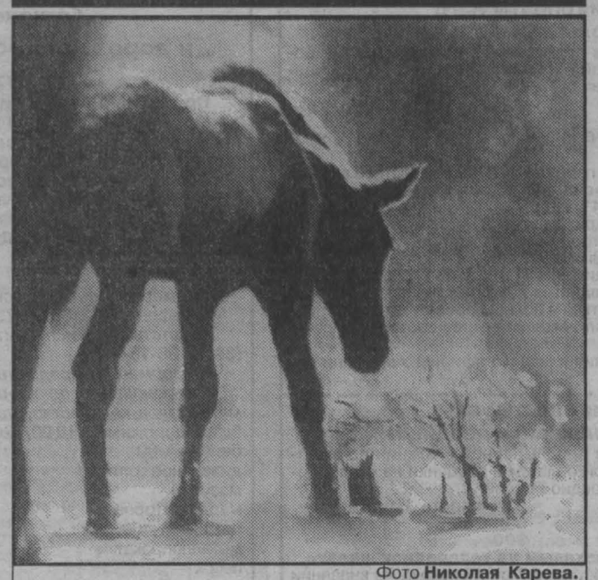

Фото **Николая Карева.**

терпят бедствие

Власть, покорми лося!

Начальник Кемерово-охотуправления Евгений Ратьков обратился с просьбой к главам городов и районов помочь в нынешнюю многоснежную зиму таежному зверью.

Глубокие снега стали бедствием не только для косуль, но и сохатых, которые буквально утопают в нем. Деньги нужны для того, чтобы доставить в тайгу соль, грубые корма. Нужны они и для антибраконьерских рейдов. С Алтая подошел лось, который становится легкой добычей моторизованных хапуг. Недавно в Золотой тайге, в заказнике Гурьевского района, браконьеры со снегоходов практически в упор расстреляли трех сохатых. И это далеко не первые и не последние жертвы незаконных охот.

Виктор САВЕЛЬЕВ,
корр. «Кузбасса».
Белово.

ну, погоди!

Пожалуйте сдачу — 49 тысяч копеек

В Волгограде кондуктора трамваев и троллейбусов изобрели и вовсю применяют оригинальный способ приучения «зайцев» покупать билеты.

В последнее время среди «зайцев» появилась особая категория — они никогда не ссылаются на отсутствие денег. Наоборот, они готовы заплатить и... протягивают пятисотрублевые банкноты.

Наученные горьким опытом кондуктора сумели приготовить для таких пассажиров сюрприз. Теперь, перед тем как идти в рейс, они заранее отсчитывают 498 рублей металлическими монетами — рублями, полтинниками, гривенниками и пятачками. Неудивительно, что под впечатлением такого «сервиса» число находчивых «зайцев» заметно уменьшилось.

«Российская газета».

Красиво жить не запретишь

Одна английская газета опубликовала трогательную фотографию: улыбающийся жених обнимает облаченную в прелестное белое платье невесту. Хозяйка бутика, у которой недавно это платье нагло увели, увидев снимок, позвонила в полицию. Новобрачная заплатила 300 фунтов штрафа, а молодой муж ждет приговора суда. Истицу более всего возмутила не сама кража, а нахальство: еще и согласились на публикацию снимка!

BBCNews.

конкурс

«Картошкин чав»

Здравствуйте, редакция!

Выписываю газету с 1970 года. Сейчас получаю 5-разовый «Кузбасс». Читаю «от» и «до». Спасибо за рассказы о сельских тружениках и их достижениях. Продолжайте в том же духе. Предлагаю на конкурс свои рецепты.

Каладика

1 кг очищенного картофеля нарежьте ломтиками, положите слоем на сковороду, сверху 200 г свежей или соленой рыбы, посыпьте нашинкованным луком (5 луковиц), снова слой картофеля, сверху 200 г жирной свинины (кусочками) и посыпьте луком, снова слой картофеля. Полейте растопленным маслом и запеките в духовке. Яйцо смешайте с 1/2 стакана молока и 1 ч. л муки, все взбейте, посолите, залейте блюдо этой смесью и снова в духовку.

Алу-годхи

Поджарить лук до золотистого цвета, затем добавить к нему ломтики сырого картофеля и жарить еще некоторое время. Добавить цветную капусту, разобранную на соцветия, и под конец положить зеленый горох и приправы, посолить. Продукты: 1 кг цветной капусты, 0,5 кг картофеля, 0,5 кг гороха, 1 луковица, 100 г растительного масла.

Вера Николаевна ДУПЛЯКОВА.
Иверка,
Ижморский р-н.

СПОРТАРЕНА

футбол

Металлургам мороз нипочем

В Новосибирске должен был состояться турнир на «Кубок Каолви», в котором намеревались выступить «Кузбасс — Динамо» (Кемерово), омский «Иртыш», барнаульское «Динамо», прокопьевский ««Шахтер» и два новосибирских клуба — «Чкаловец» и «Олимпик», который недавно возглавил Сергей Васютин.

Но из-за сильных холодов большинство команд отказалось от участия. И «Металлург — Запсиб», приехавший в город на Оби, оказался единственным клубом, игроки которого не испугались морозов. Поэтому в Новосибирске команда провела только товарищеский матч с «Чкаловцем». Прошлогодний победитель восточной зоны второго дивизиона переиграл хозяев — 2:0. Отличились новобранцы металлургов Сергей Вознюк и Михаил Максаковский. Кстати, в «Металлурге-Запсибе» появились еще два новичка — Виктор Прокудин из Томска и Виктор Мельник из Владивостока.

Теперь новокузнечане отправляются на тренировочный сбор в Ташкент, где запланированы контрольные игры с командами Узбекистана, Казахстана и России.

Виктор МАЛЫШЕВ.

Между тем...

На первый предсезонный сбор в Сочи отправляются и футболисты кемеровского «Кузбасса-Динамо». На южных полях подопечные главного тренера Юрия Нестеренко проведут трехнедельный цикл, сыграют ряд контрольных матчей. Более подробно о переменах в составе станет известно по возвращении команды домой.

спортивные танцы

Клуб меняет прописку

Еще одним танцевальным залом в Кемерове стало больше. Свое постоянное помещение появилось у танцевально-спортивного клуба «Миллениум денс». Созданный в ноябре прошлого года детско-юношеский коллектив находил временное пристанище для занятий в спортзале санатория «Журавлик». И вот теперь у клуба – помещение в здании по ул. 50 лет Октября, 11, отремонтированное с помощью родителей юных танцоров.

Пять педагогов клуба работали раньше в составе ТСК «Фиеста». Но времена меняются, люди вырастают, становясь самостоятельнее. Вместе со своими тренерами в новый коллектив пришли и дети. Сейчас в клубе занимаются 60 ребят от шести до семнадцати лет. Они осваивают здесь европейские и латиноамериканские танцы, учатся импровизировать. Скоро будет объявлен организованный набор.

В ближайшие полгода ребята планируют заявить о себе самостоятельным концертом. «Все у нас получится!» - уверен президент клуба педагог Сергей Карташов. Можно не сомневаться: и спонсоры у коллектива найдутся, и победы на конкурсах будут. Вот, например, педагоги Сергей Славский и Наталья Уткина стали финалистами прошедшего в Санкт-Петербурге в конце января чемпионата России – 2001 по латиноамериканскому секвею (обязательной танцевальной программе с довольно жесткими требованиями).

На празднике, посвященном открытию зала, прошел и первый чемпионат клуба «Миллениум денс». Лучшими среди пар в латиноамериканской программе стали Артем Лялин и Ксения Протопопова, в европейской – Евгений Федоров и Кристина Мамаева.

Корр. «Кузбасса».

НА СНИМКЕ: момент праздничного вечера.

Фото **Сергея Гавриленко.**

Только факты

Плановый прием начала поликлиника для личного состава уголовно-исполнительной системы Кузбасса. Пока прием ведут терапевт и хирург, невролог и офтальмолог, кардиолог и психиатр. Со временем поликлиника станет областной клинической больницей — именно так это лечебное учреждение именуется в лицензии. Рассчитана поликлиника на 400 посещений в день.

По шесть лет строгого режима получили осужденные Руслан Роман и Сергей Шапошников, совершившие побег из расположения участка для расконвоированных осужденных кемеровской колонии № 5 в июле прошлого года. Шесть лет «строгача» — цена за неделю свободы: ровно столько находились они в побеге.

Необычной акцией отметила свой 21-й день рождения областная газета для осужденных «Надежда». С творческой программой журналисты побывали в самых отдаленных от Кемерова исправительных учреждениях: в Абагуре-Лесном и Новокузнецком СИЗО, в лесных колониях-поселениях Шерегеша и Алтамаша. Этой поездке предшествовала большая подготовительная работа — журналисты «Надежды» собрали для осужденных гуманитарный груз: одежду, книги, туалетные принадлежности, сигареты. Почти неделю общались сотрудники газеты со своими читателями.

Благотворительный фонд «Доброе дело» передал воспитательным колониям Ленинска-Кузнецкого и Мариинска по 42 упаковки газированной воды. Подарок очень кстати: большинство несовершеннолетних правонарушителей — сироты и дети из неблагополучных семей, не избалованные посылками и передачами со свободы.

В Главном управлении исполнения наказаний прошел областной отборочный этап Всероссийского смотра-конкурса изобразительного искусства. Сотрудники и осужденные представили свои картины, графические работы, поделки из дерева и металла, произведения декоративно-прикладного искусства.

Лучшими признаны вышитое панно «Сценка из деревенской жизни» (автор — старший сержант внутренней службы Елена Папельнюк из СИЗО-1) и пейзаж «Осень» осужденного Владимира Пирогова (ИК-41, Юрга). Эти работы отправлены в Рязань, где пройдет заключительный тур конкурса.

Главный редактор В. С. КЛАДЧИХИН.

Газета «Кузбасс» учреждена администрацией Кемеровской области и журналистским коллективом редакции. Зарегистрирована Омской региональной инспекцией по защите свободы печати и массовой информации 27.01.94 г., свидетельство о регистрации №54.
Мнение редакции не всегда совпадает с мнением авторов.

АДРЕС РЕДАКЦИИ: 650630, г. Кемерово, пр. Октябрьский, 28.
Электронный адрес: news@knews.kuzbass.net
СПРАВКИ: по рекламе — 52-25-23; по письмам — 52-38-23; по редакции — 52-32-74.
Собственные корреспонденты: в Новокузнецке — 45-99-62, Новокузнецкое отделение рекламы 36-77-97, Прокопьевске — 6-02-58, Ленинске-Кузнецком — 7-88-24, Мысках — 2-18-66, Яе — 2-13-67, Анжеро-Судженске 2-99-94. Телефакс 52-12-10.

Газета является участником процесса по формированию единого информационного пространства. Материалы газеты, в том числе коммерческие предложения и реклама, размещаются в системах поиска Интернет и информационных продуктах компании «Мега».

Время подписания номера в печать по графику 20.00. Сдан в печать 19.35. Объем 2 п.л. Печать высокая.

Тиражи во вторник, субботу — 29102 (индексы 51901, 31029); четверг — 52584 (индексы 52573, 31029, 31023); среду, пятницу — 25673(индекс 51901).
Газета набрана и сверстана на компьютерном комплексе газеты «Кузбасс».
По вопросам качества печати звонить по тел. 52-03-34.
Типография издательства «Кузбасс»: 650630, г. Кемерово, пр. Октябрьский, 28. Заказ № 28.