27 (22802)
10 ФЕВРАЛЯ 2001 г.,
СУББОТА
Цена свободная.

525038

ОБЛАСТНАЯ МАССОВАЯ ГАЗЕТА

Кузбасс

Издается
с 7 января 1922 года.

НОВОСТИ

Спасибо за тепло Приморью

Вчера в обладминистрацию пришла телеграмма первого зама губернатора Приморья К. Б. Толстошеина.

Он сообщает, что достигнута договоренность с торговым домом «Сибирский уголь» на поставку в феврале и марте по 40 тысяч тонн угля. Вице-губернатор благодарит кузбассовцев за помощь.

Дублер дал согласие

Вчера облизбирком принял к рассмотрению заявление С. И. Неверова о самовыдвижении в кандидаты на должность губернатора Кемеровской области.

Как мы уже сообщали, А. Г. Тулеев сделал С. И. Неверову предложение принять участие в предстоящих 22 апреля выборах. С. И. Неверов дал на это согласие. С. И. Неверов является депутатом Государственной думы от Новокузнецкого избирательного округа. До этого — председатель совета кузбасских территориальных организаций Росуглепрофсоюза.

Очистились. Работают!

Вчера в Новокузнецке состоялось заседание комитета кредиторов Кузнецкого металлургического комбината.

При новом руководстве предприятие из убыточного превратилось в рентабельное. И в прошлом году его коллектив заработал почти 700 миллионов рублей прибыли. В два раза увеличились налоговые платежи.

Заместитель губернатора, председатель комитета кредиторов КМК А. И. Копытов поставил перед коллективом новую задачу — начать рассчитываться с кредиторами по долгам. Параллельно необходимо решать социальные задачи, основная из которых — повышение заработной платы. В прошлом году она выросла здесь в 1,6 раза и достигла в среднем 4500 рублей.

Юргинский миллиард

Несмотря на то, что в прошлом году Юргинский машиностроительный завод нарастил объемы производства на 20 процентов, финансовое положение этого крупнейшего предприятия остается сложным. Растет кредиторская задолженность, и убытки по итогам прошлого года достигли почти 30 миллионов рублей.

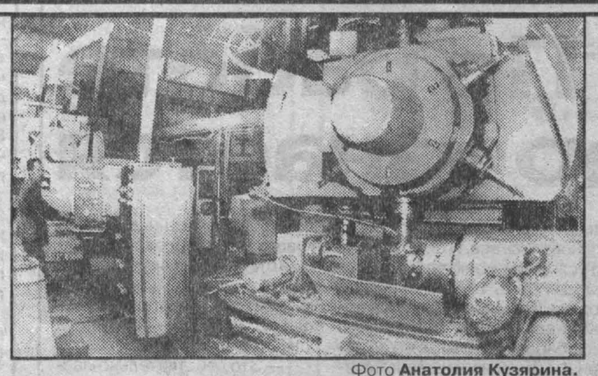

Фото **Анатолия Кузярина.**

Не случайно в такой атмосфере безверия среди работников кто-то активно начал распространять призыв примерно такого содержания: если, мол, губернатор сумеет за какой-то миллиард с небольшим выкупить предприятие в областную собственность, тогда будем за него голосовать. А не выкупит — не будем!

Понятное дело, что люди, хоть немного сведущие, прекрасно понимают всю бредовость идеи. Во-первых, губернатор сделал для завода столько, сколько ни один руководитель до него не делал. Машиностроители получили многомиллионные заказы от различных министерств и помощь из федерального бюджета. Во-вторых, по закону не может областная администрация заниматься коммерческой деятельностью. В-третьих, 38 процентов собственности ЮМЗ и без того принадлежит государству, а еще 50 процентов — самому заводскому коллективу. Однако вопрос о долях в собственности предприятия оставим пока в стороне, хотя в нем-то и кроются причины нынешних неурядиц.

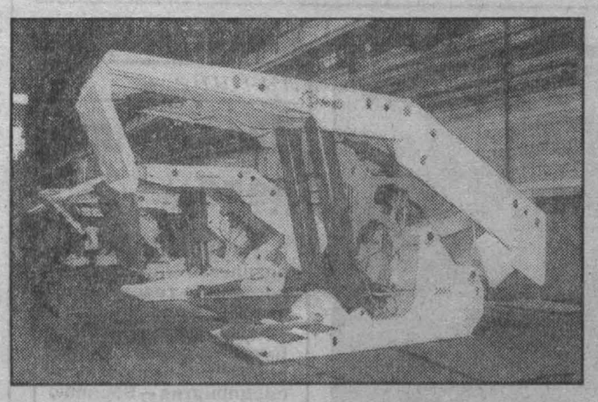

И последнее — нет этого мифического миллиарда рублей и в помине. И те, кто призывает людей обязательно учитывать его наличие где-то в губернаторских закромах, это прекрасно знают. Потому и всплыла немыслимая десятизначная цифра, как наспех изготовленный транспарант.

Понятное дело, что митингами и забастовками экономических проблем никто ещё не решил. В Кузбассе это известно лучше, чем где бы то ни было! К юргинским машиностроителям выезжает рабочая группа управления промышленности областной администрации. Совместно с заводчанами она должна найти пути оптимизации производства при минимальных затратах.

По всей видимости, за этими шагами будут предприняты и более радикальные меры, чтобы ЮМЗ не только наращивал объемы производства, но и начал рассчитываться с долгами. К слову, в этом году объемы производства должны превысить миллиард рублей. И в немалой степени благодаря тому, что заводчане стали успешно работать на нужды Кузбасса, выпускать добычные шахтные комплексы, и об этом мы не раз писали.

Не исключено, что именно это производство станет основной производственной базой, на которой планируется создать своеобразный центр технического перевооружения не только самого завода, но и целых отраслей Кузбасса.

Для решения сегодняшних проблем планируется создать совет директоров не только производственников, но и представителей науки, финансистов. А еще угольщиков, которые кровно заинтересованы, чтобы самое большое машиностроительное предприятие области оставалось на плаву.

Только решив все эти и другие насущные задачи, можно начать спокойно работать и не шантажировать губернатора: дай миллиард! Иначе не проголосуем! Юргинцам по силам заработать и миллиард, и два своим умом и своими руками.

Александр СУСОЕВ,
корр. «Кузбасса».
Юрга.

об этом говорят

Австрийский нейтралитет и иерусалимское противостояние

Президент В. Путин, открывая свой трехдневный визит в Австрию, заявил: намерение австрийцев отойти от политики нейтралитета и войти в состав НАТО беспокоит Россию. Позиция Австрии в течение многих лет способствовала миру и согласию в Европе и в мире. Но сегодня ситуация иная, Россия уважает выбор дружественной страны, хотя и не радуется ему.

☆☆☆

Новоизбранный премьер Израиля начал активные дипломатические усилия, дабы смягчить свой имидж «архиястреба», Я. Арафат сделал шаг навстречу, и лидеры Египта и Иордании обратились к арабскому миру с призывом не исходить из давних предубеждений, а уповать на лучшее. Но экстремисты решили по-своему — два мощных взрыва прогремели с интервалом в 20 секунд в Иерусалиме. Части разнесенных взрывами автомобилей долетали до четвертых этажей домов. Есть пострадавшие.

☆☆☆

Погашение внешнего долга требует дополнительных средств, которые необходимо изыскать. Поэтому в текущем году будут проданы пакеты акций 30 компаний. В том числе «Кузбассугля», «Кузнецкугля», «Воркутаугля» и трех авиакомпаний. Но максимум прибыли принесет продажа шести процентов акций «Лукойла».

☆☆☆

Законопроект, в первом чтении принятый Госдумой, вводит полный запрет на рекламу табачных изделий не только на радио и телевидении, но также в печатных СМИ, на транспорте и рекламных щитах (в местах продажи сигарет — можно). Другой законопроект запрещает прерывать рекламой детские, религиозные и образовательные передачи, радиопостановки и художественные фильмы и передачи короче 15 минут.

❒ Австрия выразила желание войти в состав НАТО

❒ Иордания и Египет обратились к арабскому миру с призывом уповать на лучшее

❒ Россия для погашения внешнего долга продаст акции «Кузбассугля» и «Кузнецкугля»

Вокруг обоих проектов будет много споров. Табачники не сдадутся, СМИ — тем более. Реклама для них — источник средств к существованию. Против антирекламной политики думцев и российское правительство. Один из аргументов: отняв у СМИ возможность зарабатывать на рекламе, Дума толкнет их в объятия олигархов.

По сообщениям информационных агентств подготовила **Елена ПРОКОПЬЕВА** («Кузбасс»).

НА СНИМКЕ: президент России и его австрийский коллега Т. Клестиль на обеде в историческом дворце Хофбург (Вена).

Фото **АП.**

к выборам

Посчитали на Запсибе

Инициативная группа избирателей по выдвижению кандидатом на должность губернатора А. Г. Тулеева собрала около 120 тысяч подписей избирателей, что в шесть раз больше, чем требуется в избирательную комиссию для регистрации кандидата.

Штаб сообщает, что подписные листы доставлены из всех городов и районов.

Вчера на собрании на Запсибе члены инициативной группы рассмотрели предварительные итоги и приняли обращение-ходатайство к избирательной комиссии области о регистрации кандидата.

Предполагается, что в понедельник подписные листы будут сданы в областную избирательную комиссию.

конкурс

По работе мастер узнается

Мы уже сообщали, что подобные мероприятия в рамках областного конкурса на звание «Лучший пекарь Кузбасса» проходят почти на двух десятках предприятий разных городов Кузбасса. Организаторы конкурса — ассоциация мукомолов и хлебопеков Кузбасса, областная организация профсоюза работников агропромышленного комплекса и департамент пищевой и перерабатывающей промышленности администрации области — поставили задачу не просто выявить лучших профессионалов, но и дать им возможность проявить себя в творчестве.

В производственном цехе магазина «Каравай-3» в профессиональном мастерстве состязались лучшие хлебопеки ОАО «Кемеровохлеб».

И это получилось! Пекари «Кемеровохлеба» сотворили такие композиции из печеного теста, что пройти мимо какой-либо из них было просто невозможно. Трудно представить, что избушка на курьих ножках, ее «соломенная» крыша, Баба Яга в ступе и все, что руки мастеров хлебозавода № 4, входящего в состав ОАО «Кемеровохлеб», создали в композиции «Гуси-лебеди», — из теста или макаронов. Хотя нет, не все. Зеленые объемные елки, синяя озерная гладь — это уже карамельная масса.

— Одно слово — очарование! — не устает восклицать член жюри директор хлебозавода № 1 Надежда Алексеевна Волкова. — Даже жалко, что мы только хлеб выпекаем. Предпочтение отдать очень трудно. Вот, к примеру, композиция «Старая мельница» хлебозавода № 7. Здесь все — от миниатюрных мешков с зерном и тех, что уже с мукой, уложенных в телегу, до выпеченного каравая на столе, — будто картинка из жизни хлебороба.

(Окончание на 2-й стр.).

Пирог и вкусен, и красив! Нелли Ахметзянова со своим творением. Фото **Юрия Юрьева.**

Все тот же Бейс, все тот же Миша

Как стало известно юристам Новокузнецкого алюминиевого завода, в середине января в арбитраж при Женевской торговой палате против НкАЗа был подан иск от компании «Бейс Метал Трейдинг С. А.» с требованием возместить убытки по пяти контрактам. Данная информация вызвала удивление у внешнего управляющего заводом. Дело в том, что в соответствии с законодательством все имущественные споры в отношении НкАЗа должны разрешаться у нас в стране и в рамках ведущейся процедуры банкротства.

Фото **Анатолия Кузярина.**

Условия контрактов НкАЗа с компанией «Бейс Метал Трейдинг С. А.» обычно предусматривают передачу возможных споров на разрешение в Международный коммерческий арбитражный суд при Торгово-промышленной палате Российской Федерации. Основанием для передачи дела на рассмотрение в арбитраж при Женевской торговой палате могло бы стать соответствующее арбитражное соглашение между сторонами, однако на заводе о таком документе ничего неизвестно. Более того, есть основания предполагать, что данный документ мог быть подписан задним числом. С подобными способами ведения арбитражных разбирательств юристы НкАЗа уже столкнулись осенью прошлого года на Кипре, где в арбитражный суд, специально созванный в рамках инициированного «Бейс Метал Трейдинг Лтд.» арбитражного процесса против НкАЗа было представлено арбитражное соглашение, подписанное от имени НкАЗа лично Михаилом Живило, вопрос о юридической действительности которого решается в настоящий момент государственным судом Никосии.

Мы также считаем, что в данном случае речь идет о недобросовестных действиях компании «Бейс Метал Трейдинг С. А.», поскольку есть обоснованные предположения о том, что требование о возмещении ущерба по тем же контрактам включено в иск, поданный тремя оффшорными компаниями, в том числе и «Бейс Метал Трейдинг С. А.», в суд в Нью-Йорке.

Официально иск «Бейс Метал Трейдинг С. А.» на НкАЗе еще не получен, но даже имеющаяся информация дает основания предположить, что предприятие в очередной раз становится объектом незаконного преследования со стороны бывших недобросовестных собственников завода, доведших НкАЗ до состояния банкротства и в настоящее время пытающихся в обход всех правовых и этических норм получить часть имущества НкАЗа.

Отдел связей с общественностью алюминиевого завода.
Новокузнецк.

Праздник отметили открытиями

В Институте угля и углехимии состоялось заседание президиума Кемеровского научного центра СО РАН, посвященное Дню российской науки.

Однако поздравления и награды кузбасским ученым, которые в связи с праздником вручил Г. И. Грицко, заняли лишь небольшую часть времени. Вся остальная часть заседания была отдана научным докладам, которые лишний раз подтвердили, что региональная наука не стоит на месте.

Наши кардиологи, например, с успехом делают операции, используя биоматериалы, позволяющие избежать послеоперационных осложнений. В этом направлении кузбасские кардиологи не только первые в России, но и в мировой медицине.

Новые, до этого никому не известные эффекты, связанные с магнитными явлениями в неорганических материалах, открыли наши физики.

Было что рассказать биологам, химикам, экологам. В общем, праздник получился рабочим.

Корр. «Кузбасса».

$ КУРС ВАЛЮТЫ (ЦЕНТРОБАНК) 10 февраля 28,59 руб.

По вопросам налогообложения и фактам нарушения налогового законодательства, а также незаконного производства и оборота алкогольной продукции звоните на «телефон доверия» управления Министерства по налогам и сборам в Кемерове **36-12-57.**

погода

ФЕВРАЛЬ

10 февраля.
Восход 08.53. Заход 18.07.
Долгота дня 09.14.

Полнолуние 8 февраля.
Восход 21.11.
Заход 10.12.

По прогнозу Международной космической метеослужбы, в Кемерове в воскресенье ясно, днем до -15, ночью до -21, в понедельник снег, днем до -13, ночью до -19, во вторник снег, днем до -12, ночью до -14 градусов.

По югу области в воскресенье ясно, днем до -12, ночью до -19, в понедельник снег, днем до -11, ночью до -18, во вторник снег, днем до -11, ночью до -13 градусов.

Сайт «Кузнецкий тракт» — это Кузбасс реальный и виртуальный: http://trakt.kmr.ru

номенклатура

На «Карболит» возвращается генеральный продавец

Прошлым и позапрошлым годами мы несколько раз обращались к проблеме фирмы «Токем», ранешнего кемеровского завода «Карболит». Напомним, о чём шла речь.

Приватизация и реорганизация «Карболита» связана с именем В.И.Климова. Будучи генеральным директором научно-производственного объединения, включавшего в себя научно-исследовательский институт с большой заводской лабораторией (между прочим, эта должность включалась в номенклатуру ЦК КПСС – только с его ведома назначались директора «Карболита»), Климов, по мнению ряда специалистов, довёл завод до разорения.

Во всяком случае, в 2000 году арбитражный суд Кемеровской области рассмотрел заявление московской фирмы «Энергохимкомплект», являющейся одним из кредиторов акционерного общества «Токем», и принял решение о возбуждении производства по делу о несостоятельности. На предприятие было пришёл арбитражный управляющий, но решение суда удалось оспорить. Тогда кредиторы зашли на завод с другого бока – в арбитраж попало заявление некоей китайской фирмы, счёвшей «Токем» своим должником, и кемеровский суд снова провозгласил начавшуюся неприятную процедуру.

Недавно Западно-Сибирский окружной арбитражный суд, находящийся в Тюмени, отменил решение своих кемеровских коллег и признал правым Климова, а не кредиторов. Согласно решению тюменских судей Климов вновь должен занять кабинет гендиректора.

(Окончание на 2-й стр.).

коротко

С юбилеем!

Вчера в Кемерове прошло торжественное собрание, посвященное 50-летию Кузнецкого управления госгортехнадзора России. С юбилеем работников госгортехнадзора поздравил исполняющий обязанности губернатора В. П. Мазикин. Он вручил областные награды и благодарственные письма администрации области.

Автомобили ГАЗа подорожали

С 1 февраля увеличились отпускные цены на технику Горьковского автомобильного завода. Так, микроавтобусы «Соболь» в среднем подорожали на 2,5 проц., среднетоннажные грузовики — на 4 проц., а фургоны «ГАЗель» — на 4,5 проц.

Газета Кузбасс в Интернет: www.mega.kemerovo.su/kuzbass/ ● Ваша страница в Интернет на сервере Компании «Мега»
«Экономика и жизнь Кузбасса», тел. (3842) 25-32-77, тел./факс 36-62-01

ФАКТОГРАФ

в номер

Теперь Артем вернется обязательно!

В Чечне сотрудники ФСБ освободили двух военнослужащих, плененных боевиками в Грозном в январе. Один из освобожденных — житель Топок Артем Решетников.

Освобождение произошло 7 февраля. Ребят передали работникам ФСБ в Ингушетии. Сейчас, скорее всего, они находятся в одной из войсковых частей в Назрани.

Вчера мы с коллегами из «Пульса» побывали у родителей Артема. Мать, Татьяна Константиновна, уже пришла в себя после визита в местный военкомат. Уже сдерживает слезы.

В армию Артема призвали в декабре 1999 года. Первое время служил в Новосибирске, в стройбате. Домой писал, что служится нормально. Потом что-то побудило его отправиться добровольцем в Чечню. Матери объяснил просто: парни возвращаются оттуда нарядными! Уговоры матери, приехавшей к своему единственному сыну в прошлом августе на день рождения, не помогли: вскоре с полпути на Северный Кавказ он написал ей, что уже взрослый, что сам принял это решение. Потом были письма из Ханкалы и расположенной неподалеку станицы Калиновской. Артем сообщал, что в боях участия не принимают, занимаются строительством, что из-за войны срок его службы будет меньше. Его так и ждали к весне.

— Последнее письмо, которое он отправил 28 декабря, пришло к нам 7 января, — говорит Татьяна Константиновна. — После этого — тишина. Только бы жив был...

Биография Артема та же, что у половины ребят в Топках: бегал в школу, до армии успел поработать. На цементном заводе фасовщиком. А когда пришла пора — надел погоны. Увиливать от армии и не думал.

Дмитрий ТОЛКОВЦЕВ,
корр.«Кузбасса».

Топки.

тревожный звонок

Наши не пострадали

Всякий раз, когда где-то случается ЧП, в редакцию звонят взволнованные кузбассовцы и просят помочь узнать, нет ли среди пострадавших их родственников, которые во время происшествия в силу обстоятельств находятся в том районе. Так было и во время взрыва в московском метро на станции «Белорусская».

Подполковник милиции Т.И. Лукашок, пресс-секретарь начальника ГУВД области, объяснила: если бы среди пострадавших оказались наши земляки, то эта информация оперативно поступила бы в областное УВД и была бы опубликована на страницах газеты «Кузбасс». Такие факты в связи с последним взрывом в метро не поступали.

И жюри сложно: попробуй выбери лучшее! Фото **Юрия Юрьева.**

конкурс

По работе мастер узнается

(Окончание. Начало на 1-й стр.).

А выпеченный из теста паровозик или корзинка, наполненная пасхальными яйцами! Или пароход и выпечка вокруг в виде морских рыб, водорослей, раковины с жемчужиной...Это третье, самое творческое задание конкурса, которое готовилось заранее.

И трудно сказать, что конкурсантам было сложнее, — ответить на теоретические вопросы билета (все, как на настоящем экзамене) или убедить в своем мастерстве практически, здесь же выпекая пирог, сдобу. Волновались все. И было отчего. По условиям, конкурсный пирог должен быть только округлой формы. Вот и вышло: самый яркий пирог Наташи Онюшевой в виде бабочки с крыльями, украшенными красной и зеленой сладостью, баллов набрал меньше других. Но на то и конкурс!

Жюри, в состав которого вошли специалисты ОАО «Кемеровохлеб» М.В.Долганов, Т.П.Сатункина, менеджер булочного производства хлебозавода № 2 Т.П.Конева и другие, пришлось непросто. После горячих споров, доводов, подсчета баллов вышло — среди участников от торгового дома «Каравай-3» лучшей стала Нелли Ахметзянова. За ней следуют Ольга Вольнова, Светлана Бекетова и Светлана Данилова — работницы хлебозавода № 2.

— Это действительно мастера своего дела, — сказал после поздравлений и вручений подарков заместитель гендиректора ОАО «Кемеровохлеб» В.А.Брындин. — Мастерство свое подтверждают повседневной работой. А ее мы видели — гордости достойна.

Татьяна КРАСНОСЕЛЬСКАЯ.

номенклатура

На «Карболит» возвращается генеральный продавец

(Окончание. Начало на 1-й стр.).

Куда его, впрочем, пока не пускают. То новые управляющие оказываются больными. То выясняется, что Климов уже несколько месяцев как не работает на «Токеме» – его уволили за систематическое отсутствие на рабочем месте. В просторечии – за прогулы. В сущности, идёт война нервов – обе стороны «крепкие орешки» и в кляузных делах, по-видимому, доки, а если что – подскажут юристы. В то же время надо признать, что по букве закона Климов прав – судебное решение (при том, что есть ещё и Верховный арбитраж – в Москве, куда может быть обжаловано тюменское решение) должно быть исполнено. Возможно, даже с применением силы.

Однако посмотрим, отчего партнёры Климова так на него (и «Токем») разозлились?

М.Г.Кузин, осуществлявший внешнее наблюдение на предприятии, выразил в своё время мнение, что «Карболит» был намеренно приведён к разорению и одновременно обогащению немногочисленного круга лиц – в первую очередь самого В.И.Климова. Вот его резоны. Выпуск ионно-обменных смол – фирменной продукции завода – сократился к 1999 году с 4000 тонн до 1100 тонн. Это при том, что лишь потребность отечественной энергетики составляла на этот момент 4500 тонн. Энергостанции (в том числе входящие в «Кузбассэнерго») закупали ионно-обменные смолы в Индии, Финляндии, Германии, причём, как правило, более худшего качества, вместо того, чтобы брать их на «Токеме».

По-видимому, налицо ошибка менеджмента. А вот другие ошибки, по оценке Кузина.

Цехи, начинённые дорогостоящими средствами производства, были отданы в аренду. И вот результат. Производство фенопластов сократилось впятеро. На нет сошло производство лаков и фенолоспиртов. Приблизительно в пятьдесят (!) раз упал выпуск текстолита, и кузнецкие металлурги (Запсиб, КМК, НКАЗ) стали завозить его из-за пределов Кузбасса. «Азот», находящийся на одной железнодорожной ветке с заводом, начал покупать сополимер стирола в далёких украинских Черкассах, а не на кемеровском «Карболите», созданном как часть промышленного комплекса Кузбасса, но переквалифицированного в неуклюжий «Токем».

Безусловно, многое необходимо списать на общероссийский экономический кризис. Однако к 2000 году химическая отрасль Кузбасса уже прошла нижний предел падения и начался подъём. Примеры тому – «Азот», «Химволокно», «Химпром» и другие. А вот «Токем» всё ещё вовсю распродавал имущество. Причём задешево и в специально созданные под это коммерческие структуры. К примеру, фирма «Кемтек» получила в аренду с последующим правом выкупа 13 объектов недвижимости. Арендную плату за все объекты назначили в сумме 50 тысяч, а выкупная цена была обозначена 12 миллионами. Это, по нынешним временам, не просто смешная, прямо-таки издевательская цифра.

Другая фирма по имени «Кемток» купила у «Токема» нежилые помещения – хорошо известные всем кемеровчанам магазины, пункты сервиса в первых этажах домов так называемой «красной черты» города (в советские времена «Карболиту» принадлежала значительная часть жилых домов в Кемерове – они были «сброшены» на коммунальное обслуживание в город, исключая, однако, магазинные площади, которые выставили на продажу). Сумма оказалась отнюдь не велика, тем не менее рассрочку «Кемтоку» установили в 49 лет...

Секрет Полишинеля, что «Кемток», «Кемтек» и иные конторы вроде «Текомата» суть собственность братьев Климовых, владеющих также изрядной долей акций самого «Карболита». Таким образом, при любом исходе, даже при полной ликвидации основного производства, хозяева остаются на плаву и при деньгах. Наблюдатели, пришедшие на завод, посчитали, что налицо попытки (далее цитата из письма М.Г.Кузина в областную администрацию) «скрыть факты преднамеренного банкротства, разбазаривания имущества предприятия, неосновательного обогащения руководства».

Тут надо заметить, что Климов-старший во времена, предшествовавшие арбитражным разбирательствам, фактически самоустранился от непосредственного руководства предприятием. Он занимал на «Токеме» нештатную должность «главного специалиста по инвестициям», а его младший брат стал «главным специалистом по финансам».

Климова увлекла общественная деятельность. Он начал с депутатства в областном Совете – в его, помнится, «демократическом блоке». Далее мы видим Климова в движении «Вперёд, Россия!» (движение вскоре сошло на нет, но лидер «ВР» Борис Фёдоров, на непродолжительное время ставший главным федеральным «мытарем», назначил Климова первым заместителем в областную налоговую инспекцию – даже не проконсультировавшись по поводу кандидатуры с областными властями, которые вскоре и добились его отставки). Потом этот человек эволюционирует из демократов в монархисты (а если вспомнить, что Климов – бывший член обкома и номенклатура ЦК КПСС, то весь процесс эволюции выглядит тем более поразительно). Добавим сюда вдруг «прорезавшуюся» религиозность — и вот вам почти исчерпывающий его портрет.

Безусловно, работа на публику – весьма засасывающее занятие. Возможно, поэтому завод и захирел, пока Климов делал политику и разъезжал по европам, знакомясь с августейшими потомками царствовавшего некогда в России дома Романовых...

Как только возникло арбитражное наблюдение, Климов вернул себе пост генерального директора и ринулся в бой. И добился кое-каких успехов – во всяком случае, на данный момент перевес у него. Однако ежели судить по объективным экономическим показателям – «Карболит», став «Токемом», уменьшил объёмы производства ровно в десять раз – это отнюдь ненадолго: на мой чисто (конечно, очень субъективный) взгляд, Климов подзабыл, что такое каторжная работа управленца, и изрядно в этом плане разленился. Десятикратное падение объёмов – это не только катастрофа, это ещё и служебная характеристика.

Но, впрочем, «Карболит» всё ещё большое предприятие, да и арбитражные управляющие сумели там кое-что наладить («Токем» в 2000 году даже объявлял набор на работу – это после почти десяти лет ежегодных сокращений). Продавать его ещё и продавать.

Василий ПОПОК.

вопрос-ответ

Идешь в больницу! Прихвати «Кузбасс»

С какой целью «Кузбасс» печатает различные медицинские приложения, формуляры и перечни? Какую пользу это может принести обычным читателям?

Владимир ЯКОВЛЕВ.
Тяжинский район.

ОТ РЕДАКЦИИ. Каждый из нас, обратившись за помощью в любое лечебно-профилактическое учреждение области, имеет право получить бесплатную медицинскую помощь, но только ту, которая входит в программу государственных гарантий. И главное препятствие здесь — незнание того, на что мы имеем право. Данные документы дают такую информацию в полном объеме.

Допустим, у вас нет полиса обязательного медицинского страхования. В этом случае, согласно закону, вы имеете право только на экстренную и неотложную помощь. Имея же на руках полис ОМС, вы, например, не должны заботиться об одноразовых шприцах, вате или перчатках и прочих расходных материалах и мелком инструментарии.

Список лекарственных средств дает информацию о всех бесплатных для вас препаратах, которые могут быть использованы для вашего лечения. Например, список антибиотиков содержит 14 наименований.

Поэтому обязательно приберегите номера газеты (№23-26), где опубликованы «Закон о территориальной программе государственных гарантий обеспечения населения Кемеровской области бесплатной медицинской помощью на 2001 год.» и все приложения к нему.

здоровье

Не болей! Интересуйся...

В Кузбассе эпидемия СПИДа.На сегодня 1968 жителей области являются ВИЧ-инфицированными, из которых более полутора тысяч — мужчины. С целью санитарного просвещения врачи областного центра по профилактике и борьбе со СПИДом открыли телефон доверия. Вы можете задать любые интересующие вас вопросы специалистам центра по телефону

55-19-98

с 16 до 20 часов ежедневно, кроме выходных. Вы также можете пройти бесплатное обследование на СПИД по адресу: г.Кемерово, пр. Ленина, 121б.

Сибирь есть Сибирь

Рысь на балконе

Первыми ее заметили рабочие завода железобетонных изделий и сообщили об этом в милицию. Наряд прибыл незамедлительно, однако отстрелять ее не решился, уж больно красив был зверь. На помощь позвали районного охотоведа М. Зубкова, председателя Беловского охотобщества Н. Тавлуева и охотоведа Н. Адыбаева. Между тем рысь, пытаясь скрыться, по ленточному транспортеру поднялась на уровень третьего этажа производственного здания и через разбитое окно попала на крохотный балкончик. И оказалась в западне!

Охотоведы с крепкой сетью поднялись выше, пытаясь живьем взять зверя. Полагали, что он ранен или больной, раз вышел в город. Но не тут-то было. Рысь легко спрыгнула с приличной высоты, перемахнула высокий забор и направилась в недалекий сосняк.

Распутывая следы на территории завода, охотоведы выяснили, что рысь уже долгое время жила по соседству в развалинах старых складов, вылавливая там мышей, крыс, охотясь на голубей. Видимо, сильные морозы, голод вынудили ее покинуть тайгу и переселиться в город, где легче найти пропитание. Причем осторожного зверя не смутили ни бродячие собаки, ни близость завода, ни постоянное соседство людей. До того привыкла, что днем решила освоить близлежащие территории.

Виктор САВЕЛЬЕВ,
корр. «Кузбасса».

Белово.

Фото **Юрия Юрьева.**

хорошая новость

Нас стало больше!

Свершилось! Еще одним нашим человечком на земле стало больше — в четверг журналистка редакции Наталья Кудрявцева родила дочку.

Новорожденная удалась на славу: в меру рослая, в меру упитанная и в меру голосистая.

Молодая мама — дочь сотрудника «Кузбасса» Виктора Кудрявцева, к сожалению, до срока ушедшего из жизни. Она чувствует себя хорошо.

— Случилось самое главное в моей жизни, — считает Наталья. — А имя дочке выбрал папа Сергей, он назвал ее Елизаветой.

Пока для этой крохи такое имя великовато. Расти до него, Лиза, и становись Елизаветой Сергеевной!

лучшие

Заслужили делом

На «Кузнецкие ферросплавы» (группа МДМ) поступила телеграмма, в которой сообщается о том, что президент В. В. Путин подписал указ о присвоении работникам предприятия — Василию Викторовичу Кузину, Владимиру Анатольевичу Глушкову и Василию Ивановичу Волченкову звания «Заслуженный металлург Российской Федерации».

Сейчас на заводе ферросплавов более 20 работников, получивших почетное звание. Каждый заслужил награду самоотверженным и плодотворным трудом, преданностью своей профессии и заводу.

Сейчас заслуженные металлурги России принимают поздравления от своих товарищей, совета ветеранов завода и руководителей. Директор предприятия Олег Мисевра выразил надежду, что число работников «Кузнецких ферросплавов», носящих столь почетное для металлургов звание, на заводе с каждым годом будет увеличиваться.

Новокузнецк.

фестиваль

Земляки выйдут на сцену

Принято решение о проведении Музыкальным театром Кузбасса имени Александра Боброва при информационной поддержке газеты «Кузбасс» необычного фестиваля «Земляки — землякам!»

В различных городах России и за рубежом сегодня успешно работают немало артистов — бывших кузбассовцев, удостоенных почетных званий и престижных премий, получивших широкую известность. Со многими из них достигнута договоренность об участии в фестивале «Земляки — землякам!».

В течение года на сцене Музыкального театра в концертах и спектаклях выступят солистка Красноярского театра оперы и балета, лауреат премии «Золотая маска» Светлана Кольянова, популярный киноактер, народный артист России Михаил Светин, любимец зрителей Валерий Золотухин и многие другие мастера сцены, чья жизнь в различные годы была связана с Кузбассом.

Фестиваль откроется в начале марта сольным концертом Олега Маликова, который вырос и впервые вышел на сцену в Кемерове, а ныне он — один из самых известных оперных певцов Германии.

Корр. «Кузбасса».

База отдыха «Автомобилист», что по соседству от села Березово, стала местом сбора активистов студенческого движения Кузбасса. Имитационно-ролевая игра «Новые выборы» — вот что объединило молодежь вузов и средних специальных учебных заведений.

Играть, так по всем правилам! И студенты выбрали свое правительство во главе с председателем. Им стал студент 4-го курса исторического факультета Новокузнецкого государственного педагогического института Максим Овчинников.

действуем!

Игра. Но деловая...

На вопрос, для чего среди заснеженных елей и зимней тишины играли они в серьезную политику, Максим говорит: «В жизни пригодится. Игра сплотила нас. У студенческого самоуправления много дел».

Департамент молодежной политики, по чьей инициативе знакомилось студенчество с выборными технологиями, возлагает на новое правительство серьезные надежды.

И не только потому, что к власти оно пришло самым что ни на есть демократическим путем — списки избирателей (всех 120 участников сбора), опечатанные урны, кабины с голосованием — все было срежиссировано в соответствии с реальными условиями.

Кандидаты (от десяти партий) выступили, как водится, с предвыборной программой. Избирком уличал в неточностях, а средства массовой информации (на эту роль, конечно, тоже были назначены участники игры) освещали избирательную кампанию.

Учиться общаться, самостоятельно действовать, осмысливать политические ценности — все это цели специально спланированной игры.

Возможность реализовать себя, свои способности — вот что важно для молодого человека, в голос заявили студенты.

А потому создать механизм делового общения со всеми, кто поможет поддержать студенческую инициативу, творчество, — тоже задача избранного актива.

В ближайших планах студенческого правительства — возродить стройотряды, заниматься организацией досуга молодежи, открыть в вузах общественные приемные.

Одним словом, у деловой игры есть продолжение — завтрашняя студенческая жизнь.

Валентина ДМИТРИЕВА.

НА СНИМКЕ: Максим Овчинников.

Фото **Юрия Юрьева.**

телефон доверия

Оцени службу, житель области

В Управлении Министерства юстиции по Кемеровской области установлен телефон доверия 25-36-67.

Позвонив по нему, любой житель может сообщить о работе отделов управления, подразделений службы судебных приставов, государственных нотариальных контор, высказать предложения для улучшения деятельности структур юстиции. Каждое сообщение будет воспринято как повод к соответствующему правовому действию. Запись сообщений и предложений с 8.30 до 17.00, кроме субботы и воскресенья. Анонимность гарантирована.

Пресс-служба управления Минюста.

помощь

Шефы-предприниматели

Глава Белова Г. Шатилов и депутаты попросили предпринимателей помочь детским домам.

Просьба услышана. Сопредседатель совета предпринимателей Н. Чирков считает, что им по силам полностью обеспечить воспитанников детских домов и садиков на правах детдомов молоком и хлебом.

Совет берет под свой контроль качество, доставку и цены, закупаемых продуктов.

В январе для этого было собрано 150 тысяч рублей. Все деньги переданы по прямому назначению.

Савелий БЕЛОВ.

Рис. **Валерия Илиндеева.**

точка зрения

«Сибакадембанк» находит в Кузбассе надежных партнеров

В Кузбассе одним банком стало меньше. Кузбасский транспортный банк добровольно по обоюдному согласию слился с «Сибакадембанком». О чем свидетельствует приказ Центробанка от 24 января 2001 г. Сам же процесс присоединения был более длительным — около двух лет.

Хорошо это или плохо для области? О чем свидетельствует процесс? О превосходстве интеллекта. Что весьма обидно. За свой край, разумеется.

Сначала рухнули два достаточно крупных областных банка — «Кузбассоцбанк» и «Кузбасспромбанк». Рухнули не из-за происков начальства и вообще лихих людей, как любят со слезой во взоре оправдываться их бывшие руководители, а как раз из-за недальновидности, узости мышления, неумения просчитывать ситуацию и пытаться брать более высокую планку. Это и есть областной уровень мышления.

Теперь исчез с карты региона хороший, нормальный транспортный банк. Он никого не подвел, не разорился сам, просто был и остался банком областного уровня, правда, обслуживая практически одного клиента — железную дорогу. Каждый год он наращивал объемы. Но все это — не выходя за пределы отрасли. И работа с предприятиями торговли существа дела не меняла.

Между тем регион развивался, вставал на ноги после провальных и разрушительных лет. Администрация проводит политику развития промышленного потенциала, угольной, металлургической, химической промышленности. А изношенное оборудование, устаревшие технологии требуют замены. На все нужны деньги. Их лучше всего взять в банке.

Картину финансовых возможностей наших областных банков на пресс-конференции, посвященной слиянию двух банков, нарисовал финансовый директор Кузбасской дирекции «Сибакадембанка» К. В. Брель (так теперь называется его должность). В Кузбассе 24 коммерческих банка. Девять — в процессе ликвидации. Совокупный уставный их капитал равен 1 млрд. 350 млн. рублей. За вычетом капитала «Тайдона» и «Кузбассугольбанка» на долю здравствующих коммерческих банков приходится в общей сложности 500 млн. рублей. А по банковским нормативам «в одни руки» кредитная организация может выдать не более 25 процентов от уставного капитала. Иными словами, по 125 млн. руб. Новое оборудование стоит порой значительно дороже.

Вывод? Предприятие ищет более мощного заемщика на стороне. А маломощные банки или уходят с рынка, или сливаются с более сильными.

Такова суровая действительность.

А если учесть, что судьба «Кузбассугольбанка» пока не просматривается (еще год он будет работать под эгидой АРКО. А что потом? Кому АРКО продаст свой пакет акций?), а банк «Тайдон» при всем своем крупном уставном капитале обслуживает считанное количество клиентов, то картина возникает вполне очевидная. Оценок выставлять не будем. Просто констатируем факт.

И «Сибакадембанк» десять лет назад возник в качестве отраслевого для финансовой поддержки ученых Сибирского отделения РАН Недостаточное финансирование фундаментальных исследований подсказало тогдашнему руководителю отделения академику В. А. Коптюгу такой вот выход из положения — организацию банка.

Прошло десять лет. Банк твердо стоит на ногах, имеет полный набор лицензий — генеральную валютную, о работе с драгметаллами, о работе на рынке ценных бумаг Главная идея — сделать банк сибирским региональным Не областным, а всесибирским, чтобы обслуживать все регионы Сибири. И не филиалы в них создавать, а подразделения.

Очень интеллигентный, точно выбирающий слова, ни намеком не обидевший конкурентов генеральный директор «Сибакадембанка» Игорь Владимирович Ким объясняет, как и почему произошло слияние двух банков. Свой филиал новосибирцы имели в Кемерове и раньше и были достаточно активны. Был выдан серьезный кредит ленинск-кузнецкой шахте имени Кирова. Приобретенный угольный комбайн фирмы «Джой» позволил горнякам поставить рекорд в добыче угля из одной лавы в течение месяца. Шахта рассчиталась с кредитом своевременно. Банкир гордится, что новосибирцы помогли угольщикам повысить производительность, увеличить число рабочих мест, получить прибыль.

В этом смысле Кузбасс — благодатное поле деятельности. Его промышленность нуждается в инвестициях, а кузбасские заемщики — народ честный, не было случая невозврата кредитов. Поэтому банк планирует более активное партнерство и с другими отраслями — химической, пищевой, перерабатывающей.

Побочный пример. Однажды присутствовала на презентации филиала крупного московского банка. Один из руководящих работников области настойчиво просил кредит для Прокопьевского фарфорового завода. Кажется, в сто тысяч рублей. Свои банки не хотели (или не могли?) выделить такую сумму.

«Сибакадембанк» от слияния с Кузбасским транспортным банком по объему чистых активов (показатель уровня банка) вышел на первое место в Сибирском федеральном округе. Теперь его уставный капитал составляет 132 млн. руб., собственный капитал — 240 млн. руб., валюта баланса — 2,5 млрд.

Но не только кредитование высокотехнологичного оборудования ставит своей целью банк. Учтена и самая злободневная проблема горняков — сбыт и расчеты за поставленный уголь Задержки могут длиться и три месяца. Особые схемы позволяют «Сибакадембанку» оплату проводить в реальном режиме времени — в течение часа.

Объявленной позицией можно посчитать слова генерального директора «Мы принципиально не участвуем в переделе собственности. Другие банки могут приходить в тандеме с олигархами Мы же не вступаем в противоборство. Мы предлагаем качественное обслуживание, конкурентоспособные услуги независимо от того, кто владеет фирмой. Взвешиваем возможность риска, целесообразность вложений — только и всего. В политику мы не вмешиваемся, и до нас проще добраться. Думаю, что на кузбасском банковском рынке займем ведущее место».

И это звучит очень привлекательно.

Инна ЗОЛИНА.

Филиал Северные электрические сети ОАО «Кузбассэнерго» объявляет конкурс на замещение вакантной должности начальника Центрального района электрических сетей.

Требования к конкурсантам: не старше 45 лет, образование высшее специальное, опыт работы не менее пяти лет в энергетике, наличие жилплощади.

Документы принимаются в течение 20 дней с момента опубликования.

Наш адрес: 650099, г. Кемерово, ул. Н. Островского, 11, каб. 308, 309, тел. 29-34-57.

АРГУМЕНТЫ И ФАКТЫ В КЕМЕРОВЕ

предлагают

газетные площади для размещения предвыборных агитационных материалов.

Цена 1 кв.см. 15 руб.

Т/Ф 52-62-33

Компания **Мега** ПРЕДСТАВЛЯЕТ СПЕКТР информационных услуг и продуктов для компьютера

ПРОГРАММЫ 1С 1С:БУХГАЛТЕРИЯ

ПРАВОВАЯ КОМПЬЮТЕРНАЯ СИСТЕМА ГАРАНТ

Электронный справочник «Торгово-промышленный комплекс "Кузбасса" и региональное законодательство

Ваша информация в Интернет на сервере «Экономика и жизнь Кузбасса» и в информационных продуктах

Информационный электронный продукт — более 30000 коммерческих предложений

ЗАО Компания "Мега", тел. (384-2) 366201, 362906, 253277
http://www.mega.kemerovo.su

Кузбассфонд сообщает

о проведении открытого по форме подачи предложений аукциона по продаже государственной доли здания

На аукцион выставляется государственная доля здания районного узла связи, находящегося на балансе ОАО «Электросвязь» Здание двухэтажное, прямоугольное, с размерами в плане 19,4х22,6 метра, высотой 7,4 метра, с пристроенным тамбуром и шахтой кабельных каналов. Здание расположено по адресу: р. п. Крапивинский, ул. Юбилейная, 47.

Начальная цена продажи доли здания — 601000 рублей. Форма оплаты — единовременная. Шаг аукциона — 1% от начальной цены.

Задаток 180300 рублей должен быть зачислен на р/с Кузбассфонда ***№ 40108103000000000002 в ГРКЦ ГУ ЦБ РФ г. Кемерово, БИК 043207001, ИНН 4200000380*** не позднее 27 марта 2001 г. Аукцион считается состоявшимся при количестве участников не менее двух. К участию в аукционе допускаются юридические и физические лица, признаваемые покупателями в соответствии со ст. 9 Закона РФ «О приватизации. »

Документы, представляемые для участия в аукционе:

а) заявка установленной формы;

б) платежное поручение с отметкой банка об исполнении, подтверждающее внесение задатка,

в) для юридических лиц.

— копии учредительных документов, заверенные в установленном порядке;

— справка об отсутствии в уставном капитале доли РФ, субъекта РФ, муниципалитета,

— балансовые отчеты за последние три года деятельности,

— справка налоговой инспекции, подтверждающая отсутствие у претендента просроченной задолженности по налоговым платежам в бюджеты всех уровней по состоянию на 01 01 2001 г,

— решение органа управления заявителя, разрешающее приобретение имущества,

— доверенность на лицо, имеющее право действовать от имени организации,

г) для физических лиц. паспорт или другой заменяющий его документ.

Прием заявок для участия в аукционе осуществляется по адресу проведения аукциона: г Кемерово, пр. Ленина, 89, каб 502, со дня опубликования информации до 17 час. 27 марта 2001 г

Протокол об итогах аукциона, имеющий силу договора, подписывается в день проведения торгов. Победитель аукциона при уклонении от подписания протокола утрачивает внесенный им задаток. Договор купли-продажи заключается не позднее 5 дней после утверждения протокола об итогах аукциона. Срок оплаты по договору — 10 дней Покупатель доли здания оплачивает стоимость услуг независимого оценщика в размере 5664 рубля в течение 10 дней с момента заключения договора купли-продажи. **Дата и время проведения аукциона: 28 марта 2001 года, в 14 час.** Телефон (3842) 52-84-83.

кроссворд

По горизонтали: 5. Романтическое путешествие. 6. Драгоценные оплечья византийских императоров. 11. Название способа офсетной печати для размножения малотиражных изданий. 12. Скомороший инструмент. 17. Шишка, но не плод хвойного дерева. 19. Птица, уважаемая охотниками. 20. Слюнявый аргумент. 21. Инструмент, используемый для выравнивания вручную паркета. 22. "Оправа" для главного блюда. 28. В Питере - Петропавловская. 29. Обладатель лица-"будки" и кулака размером с эту "будку". 30. Клара, прославившаяся как тетя Соня. 31 Российский милиционер, специализирующийся на защите избранных от избирателей. 32. Итальянский кинорежиссер. 33. Аттракцион - символ бессмысленности бытия. 38. Теща для свекрови и, наоборот, свекровь для тещи. 39. Последняя стадия развития подлеца. 40. Превращает лицо в морду, но не оплеуха. 41. Пустынный ветер, которому лучше не быть "попутным" - заметет. 42. И пулеметное, и глухариное, и крокодилье. 47 Вид наркомании. 48. Человек, который построил баню, а через дорогу - раздевалку. 49. Речь, не долетающая, а доползающая до ушей. 50. Была бы яичница, если бы не смешалась с молоком.

По вертикали: 1. "Довесок" к невесте - лишь бы замуж взяли. 2. Актер в Древнем Риме. 3. Соотечественник Гамлета и Русалочки. 4. Малыш - изобретатель бормотографа. 7. Баснописец, придумавший язык с фигой в кармане. 8. "Тамбур" в деревенской избе. 9. С чем рытвина чередуется на дороге? 10. Ретроавтомобиль, названный по заводской марке "М". 13. Город, где производились самые "горбатые" советские автомобили. 14 Его ведут Знатоки. 15. Насекомое, представитель семейства водяных клопов. 16. Конопляный наркотик. 18. Автор, прошедший по "Лезвию бритвы". 23. Одноногий калека. 24. Задача решета. 25. Неядовитая змея. 26. Шотландская овчарка. 27 Летающий кровосос. 34. Шаблон ремесленника. 35. Аппарат для обеззараживания воды. 36. Вяленое мясное филе. 37 Синоним слова «великан». 43. Водное... (спорт.). 44. Главный компонент вдыхаемого вами воздуха, которым в чистом виде дышать нельзя. 45. Первый русский император. 46. Не оно меня сгубило, а двадцать два.

Ответы на кроссворд, опубликованный 3 февраля

По горизонтали: 3. Аньян. 6. Кули. 7. Один. 9. Нерон. 11. Буян. 12. Овен. 13. Токио. 15. Физалис. 19. Верстак. 22. Ватикан. 23. Сметана. 25. Церковь. 27. Кулеш. 29. Клан. 31. Киви. 32. Автор. 33. Смех. 34. Сода. 35. Ацтек.

По вертикали: 1. Кабинет. 2. Антонио. 4. Куин. 5. Шило. 8. Дуга. 10. Зевс. 14. Капитал. 16. Ислам. 17. Лимфа. 18. Савва. 19. Венец. 20. Ротор. 21 Архив. 24. Тело. 26. Ковш. 27. Крахмал. 28. Шерстка. 30. Немо. 31 Кадр.

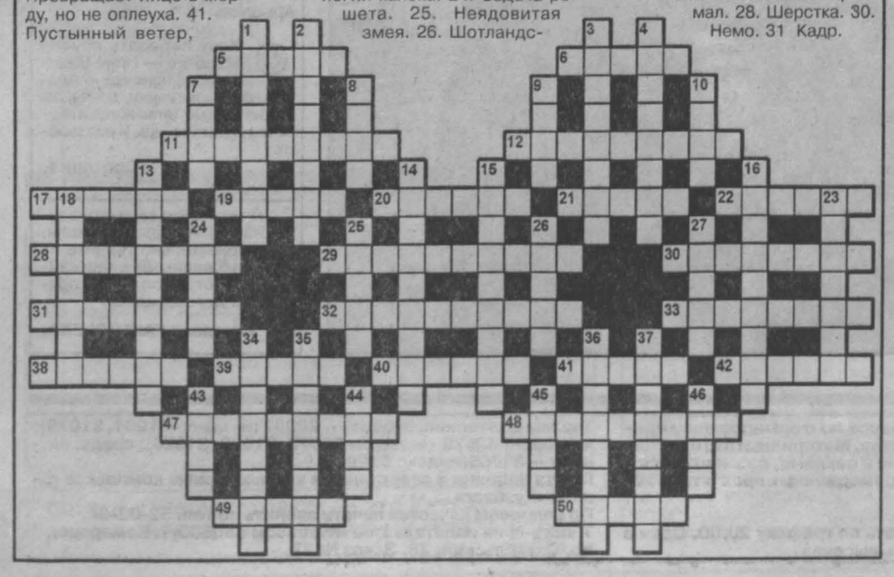

звездный прогноз недели с 12 по 18 февраля

КОЗЕРОГИ! Поменьше суеты, побольше спокойствия!

ОВЕН. Вам могут понадобиться решительность, умение мгновенно включаться в ситуацию, уверенность в собственных силах. Деловые отношения с партнерами во многом будут зависеть от вашей выдержки и дипломатичности. Продумайте все до мелочей, прежде чем отвечать на каверзные вопросы Не забывайте о близких людях.

ТЕЛЕЦ. На работе и по отношению к деловым партнерам постарайтесь вести себя более сдержанно. Лучше обратите свои силы и энергию на налаживание новых деловых связей. В пятницу начальство отметит вашу целеустремленность и деловую хватку. Дома и в семье вас ожидает спокойствие и благополучие.

БЛИЗНЕЦЫ. Вы умны и ироничны, ваши меткие выражения попадают прямо в цель, правда, свое мнение иногда лучше оставить при себе. На работе покажите себя спокойным и уравновешенным человеком, который не раздражается по пустякам, но и не позволяет садиться себе на шею. Первую половину недели, по возможности, посвятите домашним делам.

РАК. На работе дела обстоят благополучно. Возможны дальние поездки, подписание новых договоров. Если понадобится помощь, вы можете рассчитывать на своих друзей. Оградите себя от ненужных встреч, они могут неблагоприятно отразиться на вашей энергетике.

ЛЕВ. Ваша успешность зависит от энергичности в делах. Возможна помощь друзей и близких людей. Все связанное с дальними поездками, загранкомандировками сложится удачно. Будьте внимательны, не пропустите важной информации, от которой зависит ваше ближайшее будущее.

ДЕВА. Вы чувствуете, как в вас постепенно начинает увеличиваться раздражение по отношению к коллегам по работе. Постарайтесь не принимать их всерьез, тогда раздражение может смениться смехом. Порадует общение с друзьями.

ВЕСЫ. Вам желательно сосредоточиться на самых важных делах. Обстоятельства могут способствовать необходимости принятия жизненно важного решения. Реально рассчитывайте свои силы, на работе постарайтесь решать только те проблемы, которые имеют к вам непосредственное отношение.

СКОРПИОН. Постарайтесь быть внимательным, спокойнее относитесь к внезапным переменам ситуации Сосредоточтесь на главном, не занимайтесь погоней за несколькими зайцами Появится возможность получить нужную информацию, которая позволит расширить ваши возможности Будьте начеку, постарайтесь не ввязываться ни в какие аферы.

СТРЕЛЕЦ. Постарайтесь использовать избыточную энергию в мирных целях: воплотить в жизнь идеи, разобраться с накопившимися домашними делами, сходить в тренажерный зал. Возможны ссоры в коллективе, вам попытаются навязать свое мнение. Вы добьетесь получения необходимой для вас информации.

КОЗЕРОГ. Вам необходимо продумать, как эффективнее использовать рабочее время, может быть, некоторые дела стоит объединить, и таким образом у вас появится свободное время. Поменьше суеты, побольше спокойствия. Вероятны конфликтные ситуации с коллегами по работе из-за их безответственности. Наладятся отношения с близкими людьми.

ВОДОЛЕЙ. Сейчас благоприятное время для повышения вашего профессионального уровня. Ваша добросовестность позволит добиться практически всех поставленных целей. Постарайтесь не навязывать свое мнение, это может привести к конфликтной ситуации. Обстановка дома будет умиротворенно воздействовать на вас.

РЫБЫ. Вам необходимо сосредоточиться на одном важном деле. Определите, на каком именно. Лучше снизить темп работы, чтобы избежать переутомления. Постарайтесь прислушаться к мнению оппонентов. Порадуют встречи с друзьями.

Europa plus

ПРАЙС-ЛИСТ

на проведение предвыборной кампании по выборам Губернатора Кемеровской области, глав муниципальных образований и депутатов представительных органов местного самоуправления

650099, г. Кемерово, пр. Советский 60/2, тел. 36 00 63, тел./факс 25-18-75
E-mail: europa@mail.kuzbass.net

РАЗМЕЩЕНИЕ АУДИОРОЛИКОВ В БЛОКАХ (20-я, 35-я минуты часа)

Время рекламных блоков	Хронометраж 05" - 30"	31" - 45"
	Цена за секунду/слово (руб.)	
00.00 - 07.00	6	6
07.00 - 08.00	21	18
08.00 - 10.00	24	21
10.00 - 12.00	21	18
12.00 - 14.00	24	21
14.00 - 17.00	21	18
17.00 - 21.00	18	15
21.00 - 24.00	12	9

Прокат аудироликов длительностью свыше 45 сек. ÷ 50%
Размещение рекламного ролика первым в блоке +20%
Размещение рекламного ролика последним в блоке +10%
При размещении рекламного ролика в игры в программе "ПРЕЗЕНТ" +100%
Стоимость объявления рассчитывается по количеству слов. Расчетными словами не считаются: предлоги, союзы, междометия, восклицания, местоимения, номера телефонов.

Цены указаны с учетом налога на рекламу, НДС не предусмотрен.
При оплате наличными + 5% (налог с продаж)

Скидки не предусмотрены.

- Изготовление и размещение заказной ПЕРЕДАЧИ (включая 1 анонс) 3900 руб./выход (до 2х минут)
- Представление РУБРИКИ (прогноз погоды, гороскоп, курс валют, автоновости), реклама в РУБРИКЕ +50%
- День удачи — 24 000 руб.
- Звуковые отбивки начала часа — 30 000 руб./неделя
- Эксклюзивные виды рекламы рассчитываются индивидуально

В целях эффективности рекламной кампании минимальное количество трансляций - 5 раз в день х 4 дня = 20 размещений

Производство рекламы при размещении в эфире р/с "Европа Плюс Кемерово" определяется соответствующим прайс-листом.

Ваши избиратели слушают нас!

ПРОИЗВОДСТВО РЕКЛАМНОЙ АУДИОПРОДУКЦИИ

при размещении в эфире радиостанции "Европа плюс Кемерово"

№	Вид продукции	Пояснение	Срок изготовления	Стоимость в рублях
1	**Информационный аудиоролик**	Рекламное объявление на музыкальной основе (на усмотрение звукорежиссера)	1 день	1 350,00
		Оригинальный текст на основе информации Заказчика + специально подобранная музыка	3 дня	2 400,00
2	**Имиджевый ролик**	Разработка идеи,текст слоган оригинальная музыкальная заставка	не менее 5 дней	от 6 000,00
3	**Игровой ролик**	Разработка идеи, оригинальный текст (проза/стихи), специально подобранная музыка? режиссура, актеры (вокалисты)	не менее 5 дней	5 400,00
4	**Рекламная песня**	Оригинальный текст,режиссура,вокал, специально подобранная музыка	не менее 5 дней	от 9 000,00

Примечание: надбавка за срочность изготовления аудиоролика 50 %

Ваши избиратели слушают нас!

Щитовые рекламные конструкции

Адресная программа. 213 сторон размещения в г Кемерово (щиты установлены на крупных автомагистралях и основных транспортных развязках города, выездах)

Более 120 сторон размещения в г Новокузнецке (Центральный, Куйбышевский районы, выезды)

Возможно распространение рекламно – информационных материалов в Новосибирске Томске, Барнауле, Красноярске, Омске

Размер. Рекламные площади формата.

6х3 м (горизонтальная и вертикальная ориентация)

12х3 м (горизонтальная ориентация)

Подсветка. Щиты снабжены системой подсветки с автоматическим включением - выключением.

АРЕНДА (Кемерово)

Стоимость размещения на одной стороне конструкции в месяц

Срок аренды	1-5 месяцев	6-11 месяцев	12 месяцев и более
4 категория	15 300	15 300	15 300
3 категория	11 100	11 100	11 100
2 категория	9 450	8 514	8 040
1 категория	8 550	7 695	7 260

Цены указаны в рублях с учетом НДС и налога на рекламу

ДОПОЛНИТЕЛЬНЫЕ УСЛУГИ

1 Монтаж рекламного изображения:
- на баннере – 1 800 рублей
- на ДВП – 2 400 рублей

2. Ротация (перенос) рекламного изображения·
- на баннере – 3 000 рублей
- на ДВП – 4 500 рублей

2. Обслуживание системы подсветки – 2 700 рублей в месяц

Тел./ факс: 25-18-75, 36-00-63, 23-18-48.

ИНФОРМАЦИЯ ДЛЯ ВАС

Тел. 52-02-10.

Все товары и услуги подлежат обязательной сертификации

ПРОДАЮТ

НШ, РВД, ТНВД, плунжер, распылитель, ремфонд. Тел. 31-35-20.

По низким ценам «ЗИЛ-43610», сантфаянс, пиломатериал, насосы ЭЦВ, лампы, задвижки, вентили, стиральный порошок «Зифа», хлорку, соду, карбид кальция, матрацы, полотенца, ветошь, подушки, вафельную ткань. Тел. 28-76-54, 28-72-19.

КУПЯТ

Говядину. Ищем постоянных поставщиков мяса. Тел. раб. 31-68-00, 31-92-71.

Радиодетали. Дорого. Тел. 28-70-39 (с 10 до 17 час.). 31-97-66 (с 17 до 22 час.).

УТЕРИ

Утерянную печать «Аэротранс» считать недействительной.

ПРИГЛАШАЮТ НА РАБОТУ

Новокемеровская ТЭЦ — кузнеца. Тел. 22-01-34.

Водителя с личным микроавтобусом, «Газелью»,«Соболем» (наличие лицензии обязательно). Тел. раб. 31-65-11, 31-65-12, 31-67-67 (с 9 до 21 час.).

Компания "Волюр" — менеджеров. Требования к кандидатам: коммуникабельность, исполнительность, целеустремленность, наличие домашнего телефона. Выгодные условия оплаты Тел 52-98-58 (с 17 до 19 час.).

Крупная фармацевтическая компания объявляет конкурс на должность медицинского представителя в Кемеровской области. Требования к кандидату: 1 Высшее медицинское образование 2 Опыт практической работы не менее 2 лет. 3. Целеустремленность, эрудиция, коммуникабельность, настойчивость. Приветствуется знание английского языка и наличие водительских прав Подробные резюме подавать по факсу (3832) 22-58-08, 11-96-85 или по E- mail:splougbonline.nsk.su.

Коллектив ЗАО «Кемеровская мобильная связь» выражает глубокое соболезнование техническому директору Валерию Александровичу Рубану в связи с кончиной его матери

Валентины Григорьевны.

сегодня

День памяти Пушкина (1799-1837)

Приметы

Ефрем Сирин, Ефрем Ветродуй, Запечник, Прибаутник, Сверчковый заступник, Ефремов день. Именины домового. Ветер на Ефрема понесся - лето скорее всего будет сырое и холодное. На Ефрема нельзя убивать дома никаких насекомых - домовой обидится. На Ефремов день в старину для домового ставили мисочку с молоком, угощали, уговаривали не вредить хозяйству, а помогать.

В этот день родились

1890. Борис Леонидович ПАСТЕРНАК, поэт, писатель.

1898. Бертольд БРЕХТ, немецкий поэт, драматург и режиссер.

1903. Матвей Исаакович БЛАНТЕР, композитор, автор многих популярных песен: «Катюша», «В лесу прифронтовом» и др.

1911. Мстислав КЕЛДЫШ, российский математик и механик, президент АН СССР в 1961-1975.

1915. Владимир ЗЕЛЬДИН, актер театра и кино.

1938. Георгий Александрович ВАЙНЕР, автор популярных детективов, написанных в соавторстве с братом («Визит к Минотавру», «Гонки по вертикали», «Эра милосердия»).

События

1857. Издание указа императора АЛЕКСАНДРА II о сооружении в России первой сети железных дорог.

1995. Государственной думой РФ принимается федеральный Закон «О днях воинской славы России».

В этот день ушли

1837. Александр Сергеевич ПУШКИН, русский писатель.

1923. Вильгельм Конрад фон РЕНТГЕН, немецкий физик. Открыл (1895) рентгеновские лучи, исследовал их свойства. Лауреат Нобелевской премии.

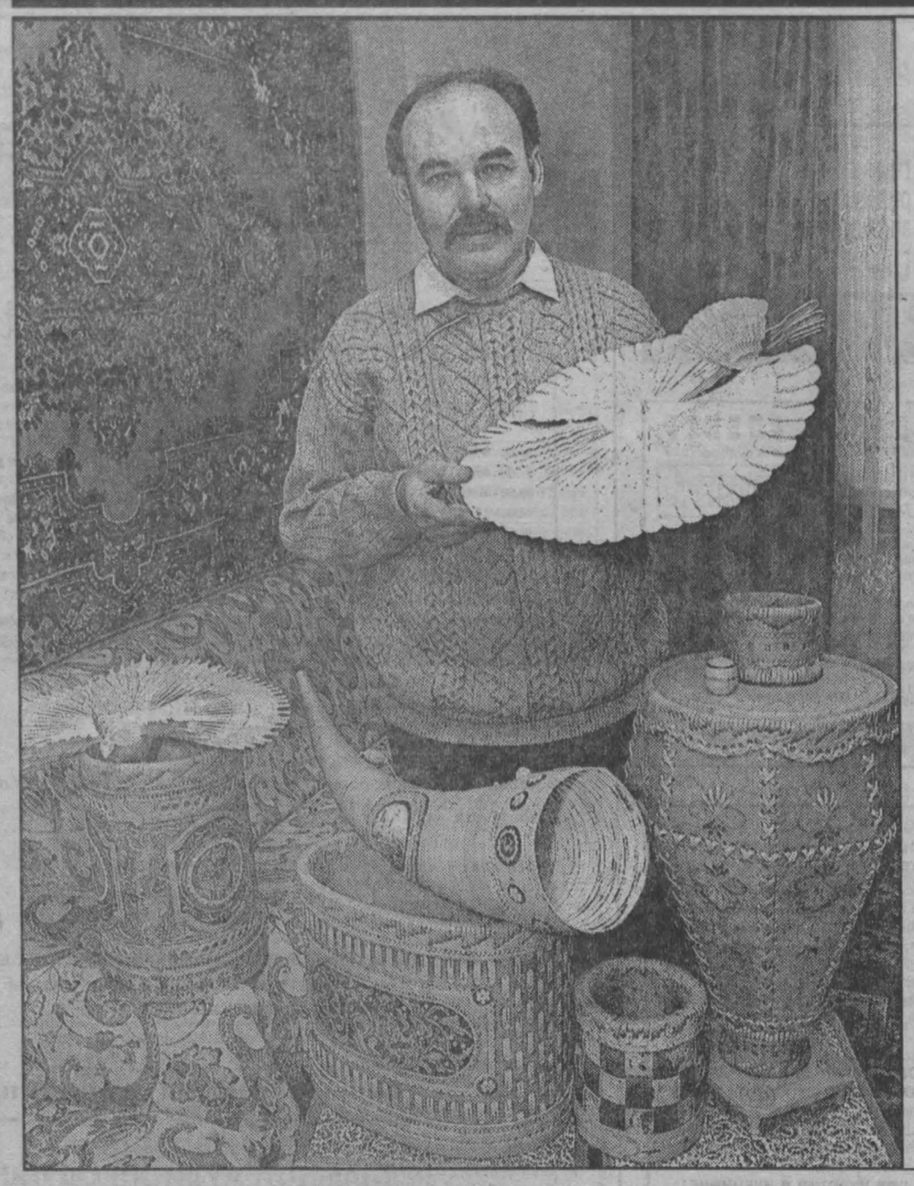

умельцы

Откуда прилетает птица счастья?

Видели вы когда-нибудь «птицу счастья»? Лично я, впервые увидев эту фигурку, никак не могла поверить, что она — из дерева. Распустила ажурные кружевные крылья и качается под потолком — легкая, как пушинка. Недаром, верно, говорят, притягивает этот волшебный талисман в дом счастье (потому так и назван).

Но и чтобы сотворить это чудо, много труда положить надо, умения да сноровки. Материал тут нужен особый, идеальный, чтобы ни одного сучка, ни одной неровности. Да еще — правильно рассчитать пропорции, да еще выверить каждое движение. Один неверный нажим на инструмент — и вся работа насмарку...

Все это рассказал нам Владимир Петрович Данилов, житель поселка Вторая Пристань. Да и кому, как не ему, знать все эти тонкости — за те двенадцать лет, что работает Владимир Петрович с деревом, немало переделал он этих птиц.

Основная профессия Владимира Петровича — преподаватель музыки. Учился на музпедфаке в Чебоксарах, после окончания учебы распределили его в Кемеровский отдел народного образования. А там председатель «Кийского» Салим Исмагилович Миникаев пригласил его к себе. В местной детской школе искусств преподает он мальчишкам и девчонкам игру на баяне. Но с детства тянуло его дерево — живой, безгранично разный и невероятно красивый материал. Наблюдал работу известных народных мастеров, таких как Юрий Михайлович Михайлов, штудировал специальные книги. Попробовал — получилось. Теперь Владимир Петрович и сам народный умелец.

Из-под рук его выходят берестяные туеса, в которых век хранятся, не портясь, продукты, легкие короба, с которыми — хоть по ягоды, хоть по грибы, красивые, радующие душу панно... Цветут на них невиданные цветы, бродят и родные сибирские косолапые мишки, и диковинные фантастические звери...

Работает Владимир Петрович и с берестой, и с деревом — елкой, сосной. Особенно часто — с кедром — красивый, мягкий материал, а аромат от него...

За материалом ездит Владимир Петрович на лесоразработки в тайгу сам. Знакомится с ним от самых истоков. Из этих-то наблюдений и родилось увлечение последнего времени — природные картины. Глянешь на причудливый рисунок бересты, а это и не береста вовсе. А скала, да речка под ней, да дерево на вершине... Остается покрыть лаком да в рамку — и готова картина.

Работает мастер и для себя, и для людей. Снаружи новый дом его постепенно одевается деревянным кружевом, внутри — картины и панно, на кухне — специи и травы в причудливых туесках. Берет и заказы — выживать как-то надо. Одно огорчает мастера — на красоту его творчества немногие полюбоваться могут. Если раньше слава местных умельцев гремела на всю Сибирь (на скольких выставках, в скольких городах Владимир Петрович побывал!), то теперь — тишина. Вроде как и не нужны стали мастера.

Но Владимир Петрович не отчаивается. Работает, создает красоту и планирует новую выставку — в Кемеровском музее ИЗО. И верит, что его птицы счастья нужны людям. Потому что человек всегда стремится к красоте. Без нее и счастья не бывает...

Наталья НАЗАРЕНКО.

Фото **Федора Баранова.**

Вторая Пристань.

СПОРТАРЕНА

хоккей с мячом

На пути к медалям

Состоялись первые матчи финального турнира чемпионата России по хоккею с мячом. «Кузбасс» встречался в Сыктывкаре со «Строителем» и уверенно победил – 7:3. По два мяча у кемеровчан забили Большаков и Витухин, по разу отличились Васильев, Тарасов и Мясоедов. А вот как сыграли остальные соперники:

«Родина» - «Сибскана» — 4:1, «Юность» - «Водник» — 2:10, «Волга» - «СКА-Нефтяник» — 2:2, «Саяны» - «Старт» — 0:1, «Уральский трубник» - «Зоркий» — 5:2, «Агрохим» - «Енисей» — 2:7, «СКА-Свердловск» - «Ракета» — 1:4. Ответные матчи состоятся в воскресенье.

фигурное катание

Откатались на «отлично»

В Ачинске состоялся первый этап Кубка Сибири и Дальнего Востока среди спортсменов, занимающихся на естественном льду.

В соревнованиях участвовало шесть команд — две из Новосибирска, Кемерова, а также из Томска, Шарыпова (Красноярский край) и, естественно, из Ачинска.

Команду Кемерова представляли фигуристы ФСОП «Россия» (председатель А. Терехин).

В короткой и произвольной программах среди женщин Марина Шевченко из Кемерова заняла пятое место.

В состязаниях юношей первенствовал кандидат в мастера спорта Евгений Григоренков. Лидировавший после первого дня соревнований Андрей Тутин занял второе место. На третьей ступеньке еще один кемеровчанин — Павел Корчуганов.

В соревнованиях перворазрядников первым был Никита Клецов, а Дмитрий Крупин занял второе место.

В первом юношеском разряде не было равных восьмилетней Ксении Смирновой. А среди самых юных успеха добилась еще одна кемеровчанка — Ксения Агеева.

Все они — воспитанники тренера А. Рыбина.

спортивные танцы

«Фиеста», как всегда, на высоте

Традиционный конкурс «Танцевальная мозаика» состоялся в Новосибирске.

Кемерово представляли спортсмены ТСК «Фиеста» — СДЮШОР. И выступили ребята успешно. В возрастной группе 7-9 лет на верхнюю ступеньку пьедестала почета поднялись Алеша Быстров и Аня Хазова (тренер В. Даньшина).

Неплохо выступили воспитанники этого тренера и среди юниоров. Илья Даньшин и Элина Петроченко заняли третье место, выступая в латиноамериканской программе.

Олег КУРОЧКИН.

Фото Федора Баранова.

наши фамилии

Пятеро из будущей книги

Это лишь макушка айсберга, который (это моя картотека) так велик, что сам исследователь-журналист, то есть я, приходит в ужас. Что поделать, порой «единого слова ради» приходится перерыть «тысячи тонн словесной руды». Вот, например, всего несколько фамилий на букву Б, их кстати, начинающихся с Б, в русском языке хоть отбавляй.

Бабий. Фамилия довольно редкая, в ее основе — нарицательное «бабий», то есть женский угодник, волокита. О древности фамилии свидетельствуют исторические документы. В одном из них упоминается Бабий Иван, живший во Владимире в 1555 году. На территории Кузбасса, в Щегловске, в 1919 году известен большевик по фамилии Бабий.

Бабурины. Старинная и довольно редкая фамилия. В документах XVI века встречаем клан помещиков Бабуриных из Рязани. Вот несколько толкований этой фамилии. Если «бабур» означает «мотылек», тогда это прозвище легкомысленного человека, если «бабур» — «гриб-строчік», имя может определять человека в морщинах. В тверских говорах, однако, есть слово «бабур», означающее рыбу с большой головой. В таком случае имя-прозвище Бабур имеет значение: головастый человек, умный.

Беловы. Широко распространенная в России и в Кузбассе фамилия. Беловы есть в каждом нашем городе и населенном пункте. Крупный город Белово носит имя своего основателя — крестьянина Белова. В Древней Руси слово «белый» имело значение: человек, свободный от подати, живущий на церковной земле, тот, кто не был данником татаро-монгольских ханов. Имя-прозвище Белый стало означать: свободный, вольный, независимый, гордый. Огромная часть Древней Руси была названа Белой Русью (современная Беларусь), потому что не попала под иго монгольских ханов.

Беседины. В XVI веке в исторических документах отмечены Александр Иванович Беседный и Караул Степанович Беседнов. Оба жили в Вологде. Фамилия образована от древнерусского имени-прозвища Беседный, означающего человека, который любит и умеет говорить с людьми, убеждать их.

Русско-украинская фамилия **Бублик**, ее вариант — Бубликовы. Фамилия восходит к славянскому имени-прозвищу Бублик, что означает: человек с округлыми движениями, круглолицый. Бублик — хлеб, крендель, баранка. В Кемеровской области — довольно известная фамилия: Нина Васильевна Бублик — заместитель председателя облсовета, Александр Иванович Бублик — главный дирижер Кемеровского муниципального оркестра русских народных инструментов.

В будущей книге будет охвачено около десяти тысяч таких фамилий

Владимир ШАБАЛИН.

Каменный Ключ
Прокопьевского района.

здоровье

Завтрак — друг человека

Люди отучились регулярно питаться. Проведенный в Великобритании опрос показал: 70 процентов привыкли пропускать по меньшей мере один положительный прием пищи. И более трети «небрежных» манкируют завтраками. Почему? Да просто времени нет.

Завтрак особенно важен. С утра тело, а особенно мозг требуют свою законную дозу калорий. Дети, регулярно завтракающие дома, учатся лучше. Нервная система куда здоровее у людей, поутру обязательно перекусывающих.

Особенно склонны пропускать трапезы люди помоложе. Старшее поколение старается есть регулярно. И следит, чтобы в рационе обязательно были овощи и фрукты.

Смолоду установить правильный режим питания — залог здоровья в будущем. А правильно питаться — это есть почаще и поменьше.

BBCNews.

вопрос-ответ

За новым паспортом

Услышал по телевидению, что в стране идет обмен старых паспортов на новые российские. Где я могу поменять свой паспорт и какие документы для этого необходимо собрать?

Н. ВАСИЛЬЕВ.

Белово.

Действительно, в настоящее время в России идет паспортная реформа. Одним из ее направлений, в частности, является замена паспортов с символикой СССР на новые российские. Получить паспорт нового образца можно, обратившись в паспортный стол РЭУ либо в паспортно-визовую службу районного отдела милиции по месту своего жительства. Из документов при себе необходимо иметь: старый паспорт, свидетельство о браке (для состоящих в нем), свидетельство о рождении детей (если есть дети моложе 14 лет).

Стоимость бланка нового паспорта составляет 50 рублей. Госпошлина за составление документов — 10 рублей. Срок оформления согласно действующему законодательству — 10 дней с момента подачи заявления.

Николай СИДОРОВ
(отдел информации ГУВД области).

грипп

Тревожное затишье

Пока в Кузбассе наблюдается незначительный подъем заболеваемости гриппом, в том числе и среди детей. При этом регистрируется вирус А. Между тем в соседних областях вовсю бушует эпидемия.

Например, в Омске эпидемический порог превышен в несколько раз.

— Меня сильно тревожит это затишье, — говорит В.А.Зенков, главный санитарный врач по Кемеровкой области. — Совершенно непонятна изоляция Кузбасса. Вполне вероятно, что болеть люди начнут лавиной. Особенно, если начнется оттепель. И еще нюанс. У соседей регистрируется вирус В, у нас его не было несколько лет, поэтому нет иммунитета. Если начнется грипп вируса В, особенно сильно будут болеть дети.

Татьяна БЕРГ.

образование

Милицейский призыв

Свои образовательные услуги для выпускников средних школ предлагает Министерство внутренних дел Российской Федерации, учебные заведения которого всегда славились подготовкой специалистов в области права. Сегодня по специальности «Юриспруденция» прем абитуриентов ведут: юридическая академия МВД РФ в Омске, институты в Барнауле, Красноярске, срок обучения в которых четыре года, средняя школа милиции в Новосибирске с двухгодичной подготовкой. Курсанты учебных заведений МВД находятся на полном государственном обеспечении, пользуются всеми правами и льготами сотрудников органов внутренних дел, освобождаются от службы в армии. По окончании обучения выпускникам выдается диплом государственного образца по специальности «Юриспруденция», присваивается звание лейтенант милиции и, что не маловажно, гарантируется трудоустройство.

По всем интересующим вас вопросам можете обратиться в любое подразделение Кузбасского УВД на транспорте или по телефонам в Кемерове: 32-37-96, Новокузнецке — 78-23-04, Белове — 9-24-71, Тайге — 43-54-85, Томске — 28-23-12.

Пресс-служба Кузбасского УВД на транспорте.

Адрес новостей: Мариинск

Ельцин в Мариинске

В выставочном зале художественной школы 7 февраля открылась выставка восковых фигур «Гении. Злодеи. Звезды мира».

Это новейшая коллекция 2000 года из Санкт-Петербурга. Мариинцы рады возможности познакомиться с восковыми двойниками Владимира Путина, Бориса Ельцина, Шварценеггера, Гитлера, Чарли Чаплина и валом валят на выставку.

Казачьему роду нет переводу

Ни одно торжество в Мариинске не проходит без участия ансамбля «Казачий строй», которому исполнилось два года.

Буквально через месяц после образования ансамбля мариинское трио — Ю.Михайлов, Ю.Горбачев, С.Марущак — приняло участие в культурной программе Всероссийского фестиваля музеев в Москве. Успеха «каким-то» сибирякам не предрекали, но притязательная московская публика отдала предпочтение не местным звездам, а мариинским казакам, вызывая их на «бис».

А недавно атаман омского сибирского казачества за вклад в развитие и пропаганду казачьей песни наградил художественного руководителя «Казачьего строя» Юрия Михайлова медалью «Сибирский казачий крест 3-й степени».

Николай ТЕРЕНТЬЕВ.

родной город

Аллея новорожденных

С подачи депутатов Совета идеология любви к родному городу приобрела практическое значение. Горсовет предложил разработать целую программу в целях патриотического воспитания, которая предполагает изучение истории родного города буквально с детского сада. А депутат Т. Тарасова предложила обратиться к опыту жителей Тихорецка. Здесь существует давняя традиция: рождается малыш — и в аллее новорожденных высаживают деревце. Идея пришлась по душе участникам заседания. Осталось решить, где разбить аллею.

Дина КАЛИТИНА,
корр. «Кузбасса».

Прокопьевск.

конверты счастья

Дорогой мой человек...

☺ Хочу поздравить со скорым 26-летием и передать привет дорогому для меня человеку — милому, доброму, обаятельному, самому замечательному парню на свете Паше Светкину.

Без подписи.

Белово

☺ Поздравляем с днем рождения Сергея Ивановича Чупрова. Желаем здоровья и удач.

Группа товарищей.

Кемерово.

☺ Володе мой «конверт» с надеждой и любовью!

С.

Кемерово.

☺ Поздравляем Лузину Лизу! Желаем дочке дорогой удач, здоровья, счастья... Живи, родная, много лет!

Мама, папа, сестра Настя.

Новый Свет,
Ижморский р-н.

☺ Очень просим поздравить с 60-летием нашу дорогую, уважаемую Екатерину Ивановну Мухлынину из села Березово Промышленновского района. Живет она в глубокой провинции, куда не всякий раз и хлеб завозят. Так пусть наше поздравление доставит ей хоть какую-то радость. Желаем тебе, родная, здоровья и счастья на долгие годы. Приезжайте с дедушкой к нам в гости.

Медведевы, Богдановы.

Абышево.

☺ Хочу передать привет мамочке — Нине Васильевне, папочке — Анатолию Николаевичу, дочечкам — Ане и Симе, зятю Жене и внучечке Христиночке. Я вас люблю!

Светлана.

Кемерово.

Присылайте свои «конверты счастья» на адрес редакции, и вы обязательно увидите их опубликованными в ближайшую субботу. А стихов не присылать! Договорились?

Светлана ГРИГОРЬЕВА.

дневник искусств

В гости к Кирчанову

В Кемерове, в залах областного краеведческого музея, продолжается работа выставки произведений первого в Кемеровской области народного художника РСФСР Александра Николаевича Кирчанова. В «Кузбассе» мы рассказывали об этой экспозиции, в которой представлены картины мастера, созданные в разные годы его большого творческого пути.

Посетители выставки видят портреты, пейзажи, рисунки нашего талантливого земляка, оставившего заметный след в изобразительном искусстве земли Кузнецкой. Зрители могут побывать и в мемориальной мастерской живописца, расположенной рядом с выставочными залами.

Как бы в гости к коллеге приходят сюда и кузбасские художники. Те, кто хорошо знал Александра Николаевича, кто работал рядом с ним. На снимке, который мы публикуем сегодня, вы видите пришедших на выставку заслуженных художников России Николая Шемарова, Ивана Филичева и народного художника России Виктора Зевакина.

Глядя на картины, они вспоминали недавние годы, когда Александр Николаевич Кирчанов был жив, когда рождались эти полотна. Были общие заботы, творческие поездки, хлопоты по организации выставок. Случались и споры, были и радостные открытия новых имен молодых одаренных живописцев и графиков.

Есть о чем вспомнить художникам, пришедшим на эту выставку товарища по искусству.

Илья ЛЯХОВ.

Фото **Федора Баранова.**

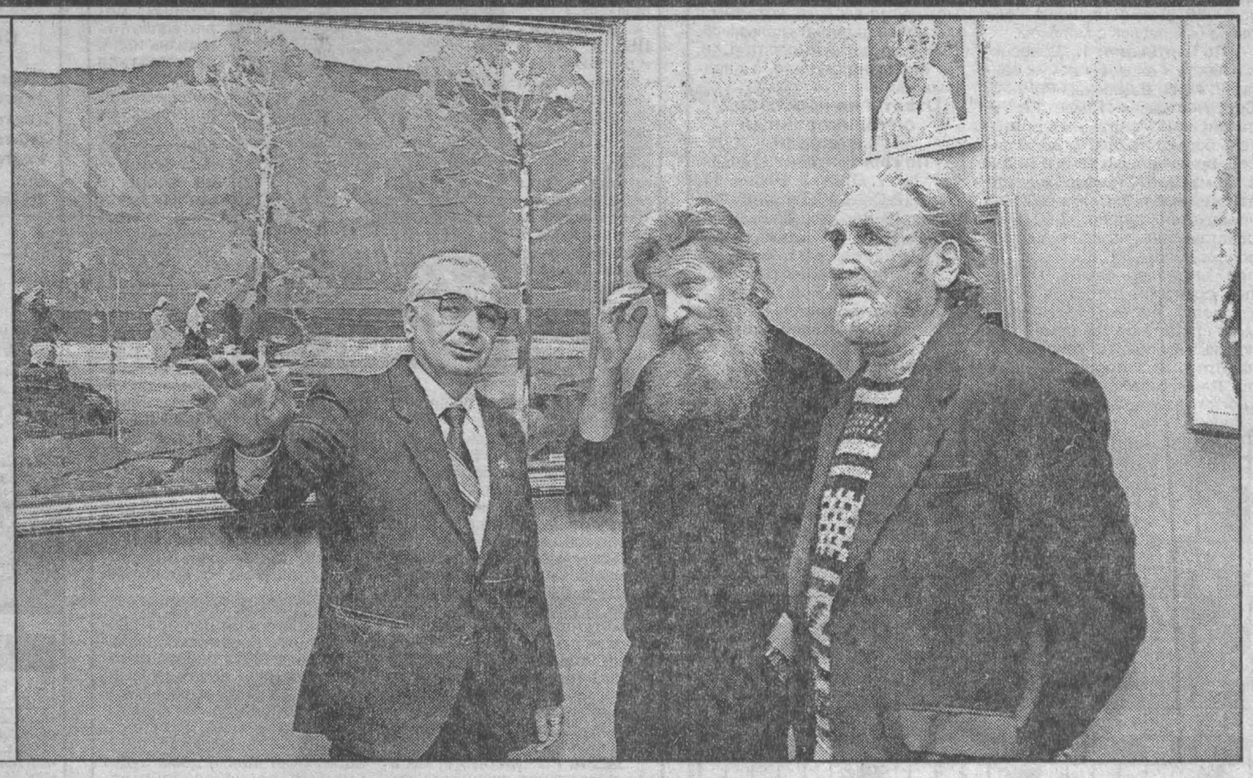

Главный редактор В. С. КЛАДЧИХИН.

Газета «Кузбасс» учреждена администрацией Кемеровской области и журналистским коллективом редакции. Зарегистрирована Омской региональной инспекцией по защите свободы печати и массовой информации 27.01.94 г., свидетельство о регистрации №54.
Мнение редакции не всегда совпадает с мнением авторов.

АДРЕС РЕДАКЦИИ: 650630, г. Кемерово, пр. Октябрьский, 28.
Электронный адрес: news@knews.kuzbass.net
СПРАВКИ: по рекламе — 52-25-23; по письмам — 52-38-23; по редакции — 52-32-74.
Собственные корреспонденты: в Новокузнецке — 45-99-62, Новокузнецкое отделение рекламы 36-77-97, Прокопьевске — 6-02-58, Ленинске-Кузнецком — 7-88-24, Мысках — 2-18-66, Яе — 2-13-67, Анжеро-Судженске 2-99-94. Телефакс 52-12-10.

Газета является участником процесса по формированию единого информационного пространства. Материалы газеты, в том числе коммерческие предложения и реклама, размещаются в системах поиска Интернет и информационных продуктах компании «Мега».

Время подписания номера в печать по графику 20.00. Сдан в печать 19.35. Объем 2 п.л. Печать высокая.

Тиражи во вторник, субботу — 29092 (индексы 51901, 31029); четверг — 52573 (индексы 52573, 31029, 31023); среду, пятницу — 25665(индекс 51901).
Газета набрана и сверстана на компьютерном комплексе газеты «Кузбасс».
По вопросам качества печати звонить по тел. 52-03-34.
Типография издательства «Кузбасс»: 650630, г. Кемерово, пр. Октябрьский, 28. Заказ № 27.