222 (22997)
29 НОЯБРЯ 2001 г.,
ЧЕТВЕРГ
Цена свободная.

539564

НОВОСТИ

Кузбасс

ОБЛАСТНАЯ МАССОВАЯ ГАЗЕТА

Издается
с 7 января 1922 года.

Кемеровская областная научная библиотека
Газетно-журнальный фонд

В столице о финансах

Вчера губернатор А. Тулеев вылетел в Москву.

Он проведет ряд встреч в министерствах финансов и экономики по проблемам доработки бюджета Кузбасса на 2002 год, который недавно принят в первом чтении. Также планируются переговоры губернатора с представителями швейцарской фирмы о реструктуризации долга по кредиту в 14 млн. долларов, который был взят в 1998 году.

В больнице должно быть безопасно

Любого пациента и медработника одинаково волнует проблема безопасной больничной среды. И составляющие тому - не только качественная обработка инструментария, дезинфекция помещения, приготовление пищи, очистка воздуха. Это и психологический климат для пациента, снижение нагрузки на медицинскую сестру.

Научно-практическая конференция, подготовленная департаментом охраны здоровья населения, Кемеровским медицинским колледжем и ассоциацией медицинских сестер Кузбасса и открывшаяся вчера в Кемерове, посвящена именно важнейшим вопросам профилактики внутрибольничных инфекций. В Кемерово прибыли гости из Красноярска, Новосибирска, Томска, Омска.

Браконьер, как преступник

Заместитель губернатора В.М. Мангазеев от имени губернатора вручил благодарственные письма и денежные премии членам оперативного отряда управления по охране, контролю и регулированию использования охотничьих животных Кемеровской области.

Начальник оперотряда Е. Н. Мальков, охотовед А.П. Скачков, общественный охотинспектор И.З. Трофимов и общественный охотовед, корреспондент газеты «Кузбасс» В.Н. Савельев, работая в сложных условиях, только за 10 месяцев этого года выявили 449 случаев нарушения правил охоты. Как отмечено в представлении на награждение, И.З. Трофимов и В.Н. Савельев, работая на общественных началах, в свое свободное время выезжают с отрядом на борьбу с браконьерством, которая так же опасна, как и любая борьба с преступностью. Так, в 2000 году при задержании браконьеров В.Н. Савельев был ранен.

Открылось представительство

В Кемерове открылось представительство Улан-Баторской ТЭЦ-4.

Эта ТЭЦ была построена в начале 80-х годов при технико-экономическом содействии СССР. Она является самой крупной в Монголии и обеспечивает 70 процентов потребности страны в электроэнергии. По мнению монгольской стороны, открытие этого представительства будет содействовать развитию экономических и производственных связей с российскими предприятиями, а также претворять в жизнь соглашение между администрацией Кемеровской области и правительством Монголии о многостороннем сотрудничестве.

Служба новостей «Кузбасса».

актуально

Энергетика будет расти?

Строительство Петровской ТЭЦ недалеко от Кемерова может быть возобновлено. Кроме этого, в районе восточного Кузбасса планируется построить еще одну ТЭЦ мощностью 3000 мегаватт.

Если энергостанция в районе восточного Кузбасса будет работать на углях этого месторождения, то генераторы Петровской ТЭЦ будет питать станция "Подземгаза", аналогичная той, какая до недавнего времени существовала в Киселевске. То есть оставшиеся запасы угля на закрытых в районе Кемерова шахтах будут сжигать под землей, а горючий газ, выделяющийся при этом, пойдет в топки энергостанции.

Запасы шахтного угля для подземной газификации в этом районе оцениваются учеными в 180 миллионов тонн. Основная их часть залегает на глубине не более 500 метров. Таким образом, безопасно сжигая уголь, можно получить до 3,2 миллиарда кубометров газа в год, что вполне достаточно для работы электростанции мощностью 300 мегаватт в течение 150 лет.

Кроме этого, планируется внедрять на угледобывающих предприятиях небольшие газогенераторные станции, где будет использован метан, который выбрасывается в атмосферу из подземных горных выработок.

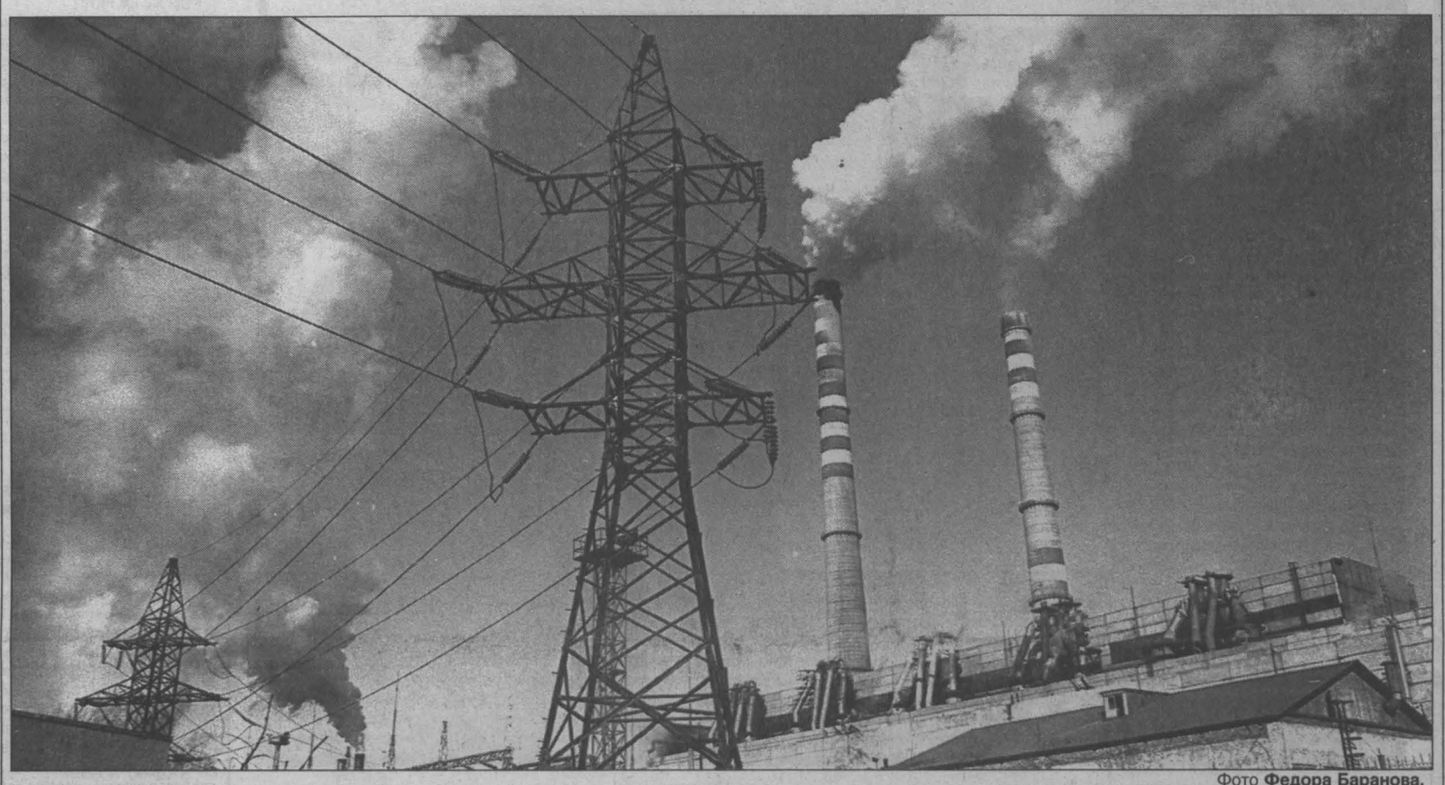

Фото **Федора Баранова.**

Нет, будет падать. Но медленно

Так обрисовал перспективы развития кузбасской энергетики на состоявшейся вчера пресс-конференции первый заместитель генерального директора "Кузбассэнерго" В.В. Катриченко.

Владимир Викторович предупредил присутствующих, что никого не желает пугать, но объективно 60 процентов оборудования энергостанций изношено. Статистика отказов такова, что ежегодно число аварий неуклонно растет.

Капитально ремонтировать и заменять оборудование кузбасские энергетики не в силах по финансовым причинам. Изношены и теплосети.

Исходя из этого, техническое состояние энергосистемы Кузбасса можно назвать критическим. Даже при высоких запасах угля на станциях любой город и район области очень уязвим при любой сколь-нибудь серьезной аварии зимой.

Поэтому в "Кузбассэнерго" принято решение отказаться от перспективы развития и все силы и средства сосредоточить на поддержании в работе своих объектов, их ремонте и техническом перевооружении.

Концепция развития энергосистемы Кузбасса предполагает не рост генерирующих мощностей, а их постепенное выбывание из работы. Таким образом, возрастающий дефицит электроэнергии придется покрывать на ФОРЭМ. А там ситуация во многом определяется гидрологической обстановкой на сибирских водохранилищах. Но если воды в реках будет недостаточно, а такое случается с периодичностью раз в 7-10 лет, то предприятиям и населению придется туго.

Александр СУСОЕВ.

об этом говорят

Афганистан возглавил король

Вчера в Москве открылся IX съезд Федерации независимых профсоюзов. В работе форума принимает участие президент России Владимир Путин. Открывая съезд, лидер ФНПР Михаил Шмаков сообщил, что в его работе участвуют 827 делегатов, представляющих 43 отраслевых профсоюза, 78 региональных профсоюзных объединений, 800 гостей.

☆☆☆

Временный Высший совет Афганистана - шуру возглавит бывший король страны Захир Шах. Такое решение принято на проходящей в Бонне конференции по политическому устройству послевоенного Афганистана. Участники форума также договорились о том, что Захир Шах будет заниматься подготовкой созыва высшего совета афганских племен - Лойя-Джирги. Это собрание старейшин и вождей всех народностей и племен, проживающих на территории Афганистана, определит состав правительства и парламента переходного периода.

☆☆☆

В результате внезапного выброса и взрыва метана на донецкой шахте имени Скочинского погибли пятеро горняков. Взрыв произошел в ночь на среду в конвейерном штреке на горизонте 1200 метров. В это время в забое находились 33 шахтера

☆☆☆

Глава Белого дома Джордж Буш заявил, что ни о каком прекращении военных действий в Афганистане на время зимней Олимпиады речи быть не может, сообщает Би-би-си. Президент МОК Жак Рогг, тем не менее, уточнил, что США не откажутся от давней олимпийской традиции и объявят на Генеральной Ассамблее ООН о перемирии на всей планете. Это не будет призыв к прекращению огня, а обещание спортсменов всего мира соревноваться только мирными способами.

Подготовлено службой новостей «Кузбасса».

НА СНИМКЕ: бывший король Афганистана Захир Шах.
Фото **Рейтер.**

соцпомощь

Выслушают и помогут

Вчера в Кемерове состоялось торжественное открытие центра социальной помощи семье и детям.

Центр расположился в помещении бывшего детского сада на улице Пролетарской. Для нужд центра на деньги, выделенные городской администрацией, здесь сделали ремонт-перепланировку. Теперь здесь есть все условия для оказания помощи.

Прежде всего, центр создан для помощи детям «групп риска», детям, взятым под опеку, приемным, малообеспеченным, неполным семьям. Работающий здесь юрист проводит бесплатные консультации по правовым вопросам. Специалисты отделения приема граждан предоставляют обратившимся любую информацию – например, какие документы необходимо собрать для получения пособия на ребенка и т.д. Есть здесь и психолого-педагогическое отделение, осуществляющее социальный патронаж – прослеживание судеб безнадзорных детей, и медико-социальное отделение, чьи врачи дают медицинские консультации.

Активно сотрудничает центр и с больницами, школами, училищами. Разрешают психологические конфликты, устраивают переводы детей из одной школы в другую, работают с родителями и педагогами.

Работы у сотрудников центра много. Поэтому и коллектив набран солидный – 60 человек. В основном это молодые люди, выпускники социально-психологического факультета университета. Открывшийся центр – головной. Филиалы его будут работать во всех районах города.

Наталья НАЗАРЕНКО.

перспективы

Фото **Анатолия Кузярина.**

Президент узнает правду о КМК

Вчера в Новокузнецк прибыла руководитель Федеральной службы по финансовому оздоровлению и банкротству Татьяна Трефилова.

Ожидается, что глава ФСФО пробудет в Кузбассе три дня и основным вопросом станет рассмотрение ситуации на Кузнецком металлургическом комбинате. В отсутствие губернатора в Новокузнецк выехал его заместитель Александр Копытов.

Напомним, что недавно в Москве он участвовал во встрече менеджеров КМК, руководства «Евразхолдинга», профсоюзных лидеров металлургических предприятий и представителей Центрального Совета горнорудной и металлургической промышленности России (ГРМПР). Была организована совместная рабочая группа по выводу КМК из кризиса и принято решение создать в «Евразхолдинге» единый орган регулирования социальных отношений. Естественно, план выхода КМК из кризиса рассматривается в рамках реорганизации предприятия. Он был одобрен и полномочным представителем президента в Сибирском федеральном округе Леонидом Драчевским. Между тем поначалу, еще 12 октября, именно ФСФО предложила продать предприятие, что было с возмущением воспринято в Кузбассе.

Визит главы федеральной службы может служить еще одним подтверждением того, что готовится приезд в Кузбасс Президента России Владимира Путина, который и должен окончательно определить судьбу КМК.

Валерий КАЧИН.

Наша справка. Т.Трефилова заняла нынешнюю должность (в ранге министра) в начале года. До этого работала начальником департамента бюджетных кредитов и гарантий Минфина. С ее приходом увеличилось количество банкротств предприятий-должников, что многие связывают с жесткой позицией ФСФО. Между тем, сама Трефилова неоднократно заявляла, что процедура банкротства в России нередко приводит не к возврату долгов, а лишь к смене фактического собственника.

коротко

√Губернатор А. Тулеев считает необходимым проведение срочной независимой экологической экспертизы с привлечением российских и зарубежных специалистов для проверки информации, распространенной некоторыми СМИ, о том, что радиоактивные отходы, закаченные под землю на полигоне "Северный" в районе Красноярска, могут попасть в Енисей. Подземная линза, состоящая из 400 миллионов кубометров радиоактивной жидкости, постепенно перемещается в сторону притока реки Енисей со скоростью примерно 300 метров в год. По мнению красноярских экологов, до реки осталось только 2 километра. После разрешения ввоза отработанного ядерного топлива из-за рубежа в грунт станут закачивать еще больше радиоактивных отходов, что усугубит ситуацию. По мнению губернатора, если эта информация подтвердится, можно с полной уверенностью говорить о том, что мы стоим на пороге экологической катастрофы.

√Вчера в Томске открылся IV Международный Всесибирский инновационный форум «Использование интеллектуального потенциала для развития экономики региона».

вместе легче

И селу, и городу

В Мариинске состоялось организационное собрание инициативной группы по объединению города Мариинска и Мариинского района в единое муниципальное образование.

На собрании принято обращение, в котором отмечается, что соединение промышленной базы города Мариинска, представленной в основном предприятиями пищевой и перерабатывающей промышленности, с сельскохозяйственными предприятиями района позволит сформировать хозяйственный комплекс, способный эффективно решать многие проблемы, сконцентрировать имеющиеся ресурсы и потенциал, увеличить количество рабочих мест.

ЧАЙ
№74.
100 г
В.ВЫСОЦКІЙиКº
ПОСТАВЩИКИ ДВОРА ЕГО ИМПЕРАТОРСКОГО ВЫСОЧЕСТВА

Удивительный аромат
ТЕРЕМ Пр. Кузнецкий 254, Тел. 28-68-38

КУРС ВАЛЮТЫ (ЦЕНТРОБАНК)
29 ноября
29, 93 руб.

По вопросам налогообложения, а также по фактам нарушения налогового законодательства и производства алкоголя обращайтесь в управление Министерства по налогам и сборам по «телефону доверия» в Кемерове **36-12-57** или на сайт **http: //oblgni.info.kuzbass.net.**

погода

НОЯБРЬ

29 ноября.
Восход 9.17. Заход 16.50.
Долгота дня 7.33.

Полнолуние 30 ноября
Восход 16.28.
Заход 7.02.

По прогнозу Международной космической метеослужбы, в Кемерове снег, в пятницу днем до -12, ночью до -18, в субботу днем до -11, ночью до -16 градусов.

По югу области снег, в пятницу днем до -12, ночью до -20, в субботу днем до -13, ночью до -18 градусов.

Интернет-приемная губернатора www.mediakuzbass.ru Письмо А.Тулееву — ответ А.Тулеева.

коммунальные услуги

Вода и деревянные трубы

Вчера на вопросы журналистов ответили зам. начальника управления жизнеобеспечения кемеровского хозяйства А.Л. Прудко и генеральный директор АО «Кемвод» В.А. Полещук. Темой пресс-конференции стало предстоящее повышение тарифов на холодную воду.

Последняя на сегодня коллегия городской администрации рассмотрела предложения «Кемвода» и рекомендовала ряд доработок. Но в целом решение принято — в ближайшее время горожан ждет повышение платы за пользование водой.

После подобного майского повышения считалось, что в этом году такого больше не предвидится. Однако в августе произошло повышение тарифов «Кузбассэнерго», и стоимость электро- и теплоэнергии возросла для «Кемвода» на 30 процентов. Кроме того, увеличился налог на пользование рекой.

Для населения цена за использование воды поднимется на 26 копеек за тысячу литров, канализации — на 19 копеек. Нельзя сказать, что сумма слишком велика, однако прогнозы однозначны — в будущем году тарифы вырастут. Сейчас в городе около 2 тысяч километров водных сетей, срок годности которых стремительно сокращается (так, в центре до сих пор в эксплуатации деревянные трубы). На их смену ежегодно требуется 60 миллионов рублей, «Кемвод» может выделить лишь 15. Единственное, что можно в этой ситуации порекомендовать людям — использовать индивидуальные приборы учета воды. На сегодняшний день ими обзавелись лишь 3,2 процента горожан.

Наталья ВИКТОРОВА.

факт

Предприятия «Прокопьевскугля» выполнили годовой план добычи, выдав на-гора 7430 тысяч тонн угля. При этом разрез «Прокопьевский» завершил свое годовое задание еще 10 ноября, выдав 650 тысяч тонн топлива.

Газета Кузбасс в Интернет: www.mega.kemerovo.su/kuzbass/ ● Ваша страница в Интернет на сервере Компании «Мега»
«Экономика и жизнь Кузбасса», тел. (3842) 25-32-77, тел./факс 36-62-01

На рынке труда

Масштабы безработицы в Кузбассе сегодня не такие впечатляющие, как лет пять-шесть назад. На первое ноября текущего года признано безработными чуть более 24 тысяч человек, в то время как в середине 90-х годов таких людей было в два раза больше.

Если раньше у специалистов службы занятости было весьма популярным высказывание «У безработицы — женское лицо», то сегодня перспективы у представительниц слабого пола не безнадежные. Женщин среди безработных ровно половина.

Средняя продолжительность безработицы в Кузбассе — шесть месяцев. Каждый восьмой из состоящих на учете в центрах занятости населения — это так называемый «застойный безработный», не может найти для себя подходящее вакантное место более года. А среди тех, кто числится незанятым более трех лет, всего 67 человек. В основном женщины.

Среди ИТР безработных всего лишь 14 процентов, да и долго они без дела не сидят. Представителям рабочих профессий хуже — их среди незанятых кузбассовцев чуть меньше половины. Еще неуютнее чувствуют себя на рынке труда люди, у которых за плечами ни образования, ни стажа. Они ищут работу впервые. Причем речь идет не о выпускниках школ, а о тех, кто привык к сугубо домашней работе: это занятые на личном подворье, домохозяйки.

А вообще кузбассовцы стали жить активнее, переходить с предприятия на предприятие в поисках лучших условий труда. Текучесть кадров во всех отраслях довольно высокая. За десять месяцев года в службе занятости побывало 360 тысяч человек, а это каждый пятый трудоспособный кузбассовец. Продолжают искать работу 27,5 тысячи человек. Какие у них шансы?

Заявленная потребность в работниках на первое ноября — 20342 места. За год служба занятости области получила данные от работодателей о наличии 85 тысяч вакансий. Заполняемость вакансий — 90 процентов. Где быстрее свободные рабочие места становятся занятыми — в городе или на селе? Раньше — в сельской местности, сейчас — везде одинаково. Но есть один любопытный нюанс: в Прокопьевске, Новокузнецке, Кемерове и Ленинске-Кузнецком устроиться на работу проще, чем в других городах и поселках. К сожалению, есть территории, где с трудоустройством по-прежнему «напряженка». — Топкинский, Мариинский и Беловский районы.

Елена ЩЕРБАКОВА.
Фото Юрия Юрьева.

ПРОКОПЬЕВСК

Два училища и три курса вуза на вакансию санитарки

У стендов с предложениями о работе стоят несколько молодых людей, однако девушка лишь на мгновение задерживает взгляд на многочисленных объявлениях. Пробежав глазами по нескольким, понимаю, что они могут привлечь разве что мужскую часть посетителей центра занятости. Ведущий инспектор отдела по трудоустройству Е. Бесснова встретила девушку как старую знакомую. Еще бы! 26-летняя Оля Власова периодически становится на учет как безработная. Она вернулась в Прокопьевск по окончании кемеровского училища № 72. После трех лет учебы она получила документ о специальности лаборанта химического анализа, а через несколько дней хождения по приемным «Водоканала», управления котельных имела и первые представления о потребностях города в ее специальности. Вообще-то Ольга надеялась остаться в областном центре, где на какомнибудь химическом предприятии могло найтись место и для начинающего лаборанта. Но Оля — единственная дочь у мамы, а той не под силу оплачивать жилье в Кемерове.

Полгода девушка работала в сельском училище лаборанткой с зарплатой 200 рублей. Сюда ее приняли временно по просьбе матери. После этого она первый раз получила статус безработной и снова пошла учиться, но уже по специальности кассир-контролер банка. Через девять месяцев ПУ-84 выпустило нового специалиста. Однако, походив по разным банкам, государственным и коммерческим, девушка убедилась, что здесь в ее услугах не нуждаются, как, впрочем, любого другого выпускника училища. Работодателей интересовало, высшее очное или заочное образование получил претендент на вакансию. Но пока ходила по банкам, поняла и другую истину — без знания компьютера с тобой тоже не станут разговаривать. И снова учеба, но теперь за корочки оператора ПК пришлось заплатить 1230 рублей. Конечно же, помогла мама. Ольга искала работу секретаря, кассира, а тем временем по протекции знакомой матери устроилась санитаркой в санаторий «Прокопьевский». Зарплата — 350 рублей. Через год работы Ольга стала получать 600 рублей. Работа — сутки через двое. Так она проработала три с половиной года и рассчиталась: уж очень далеко приходилось ездить — с Тыргана в Зенково, два часа только в один конец. К тому же решила поступать в институт, поэтому требовалась работа поближе к дому. Так Ольга снова пришла в центр занятости. И вот уже восемь месяцев имеет статус безработной. Пособие получает регулярно. Сначала три месяца по 500 рублей, затем столько же по 400, теперь 300. Через три месяца эта сумма сократится до ста рублей, а потом и вовсе центр прекратит выдавать пособие. Ольга внимательно следит за всеми сообщениями о вакансиях, которые публикует центр в местных газетах. Но вот парадокс: вроде бы идет по горячим следам, а указанная в объявлении вакансия уже занята.

Поиски работы вызывают гнетущее чувство не только у Ольги, но и у ее матери. Правда, центр оплатил сеансы психологической помощи. Чтобы снять депрессивное состояние, Власова прошла десять сеансов. Хотя сама девушка понимает, что настроение у нее изменится только тогда, когда она найдет работу, которая бы мало-мальски отвечала ее подготовке, интересам. Тем более, что сейчас она учится на третьем курсе КемГУ, мечтая стать психологом. Чтобы иметь возможность продолжить образование, Ольга, когда еще работала санитаркой в санатории, совмещала в свободные дни еще и обязанности воспитателя в детском оздоровительном лагере. Зарплаты за три сезона хватило, чтобы оплатить учебу первого курса, потом помогла мама, а для расчетов за третий пришлось взять ссуду. Последнюю сессию Ольга сдала на «отлично», и если так же сдаст и следующую, то есть шанс четвертый курс учиться бесплатно. Но лучше, если девушка найдет все же работу. Хотя для работодателей сообщение о том, что она заочно учится в вузе, тоже вроде красной тряпки для быка. Они предпочитают сотрудницу по следующим параметрам: чтобы ей не было больше тридцати лет, с ребенком (значит, не уйдет в декретный отпуск) и с опытом работы.

На сей раз инспектор предложила, кроме места санитарки, три вакансии — помощника воспитателя в детские сады. Предложение пришлось по душе Ольге, да только придется ли по душе девушка работодателям. Ведь она учится.

За 10 месяцев нынешнего года число поставленных на учет — 4451 человек. Самая большая группа безработных, а их всего 2410 человек, — это люди в возрасте от 18 до 24 лет — 721 и от 40 до 49 — 681. Безработных 24-29 лет — 204 человека. Большинство имеют специальности экономиста, бухгалтера, товароведа, продавца, техника-технолога. А наибольшим спросом на рынке труда пользуются профессии машиниста дорожно-строительной техники, электрогазосварщика, станочника, кочегара, штукатура-маляра, горнорабочего. Зарплата от полутора тысяч и выше. Однако за десять месяцев из числа стоящих на учете трудоустроено всего 32 процента безработных, из которых 27,6 — женщины. Количество вакансий на 1. 11. 2001 г. — 1327, в том числе рабочие места — 1102.

Дина КАЛИТИНА,
корр. "Кузбасса".

НОВОКУЗНЕЦК

В директора я бы пошел...

Галина Петровна Байкальская. 52 года. Безработная. Окончила монтажный техникум. По специальности работала в молодости всего год. В ту пору шло строительство Запсиба, приходилось монтировать оборудование на открытом воздухе в жару и холод. Не понравилось. Ушла начальником отдела кадров в одно из подразделений огромного в те годы комбината «Кузбассшахтострой». Проработала шестнадцать лет. Начались объединения многочисленных его управлений. Пошли сокращения. Без работы осталась и Галина Петровна. Но внешне привлекательная, общительная и бойкая, она быстро нашла новую работу, стала начальником отдела кадров треста «Стройиндустрия». Но Запсиб уже построили, объемы промышленного строительства в Новокузнецке резко сократились, и тресту «Стройиндустрия» тоже пришлось поставить на себе крест. Байкальская снова оказалась без дела. Правда, ненадолго. Вскоре ее приняли начальником отдела кадров одного из жилищно-коммунальных управлений. В марте оно объединилось с другим, и Галина Петровна опять осталась без дела.

— Прихожу в одну из частных фирм, точно зная, что там есть свободная должность в кадрах, — рассказывает Байкальская. — Но молодой начальник в модном пенсне измерил меня взглядом с головы до ног и кратко изрек: «Вакансий у нас нет». Поняла: или внешность не та, или возраст не тот. Знакомые посоветовали сходить на винзавод. Вроде бы нужны туда рабочие с окладом 1800 рублей, меня бы это устроило. Пришла. Действительно, люди нужны, но зарплату не платят уже четыре месяца, и вообще народ тихо шепчется, что у завода нет никаких перспектив, его могут и закрыть. Терять же время на предприятие без будущего не хотелось бы.

Так в марте Галина Байкальская оказалась в управлении занятости населения Новокузнецка. Встала на учет. Получает здесь 1700 рублей пособия по безработице. Муж работает сталеваром на Кузнецком комбинате. На жизнь, слава богу, хватает, но Байкальскую мучает не столько отсутствие постоянной зарплаты, сколько чувство невостребованности. Всю жизнь работала, а тут, выходит, стала никому не нужной. Правда, через три года ей предстоит уход на пенсию и хотелось бы, чтобы она была не ниже 1000 рублей. Если она сейчас устроится на 700-800 рублей, начислять желаемую пенсию; считает, будет не с чего.

В средствах массовой информации в последнее время нередки сообщения о структурных перестройках на ведущих промышленных предприятиях, что не может обходиться без сокращения кадров. Увольнения по разным причинам, в самом деле, на них идут. В Новокузнецке сегодня работают более 210 тысяч человек. В сентябре, к примеру, число работающих сократилось на 8 тысяч. Удельный вес сокращенных в общем числе выбывших работников составил 1709 человек. По сравнению с тем же периодом прошлого года это в два раза больше.

Куда же им идти?

С этим вопросом я обратился к начальнику отдела трудоустройства управления занятости населения Новокузнецка Ларисе Павловне Реттик.

— Конечно же, многие из них идут к нам, — рассказывает она. — В службе занятости с начала года зарегистрировано почти 130 тысяч обращений, кстати, на 30 процентов больше, чем за девять месяцев прошлого года. С учетом людей, состоявших на учете на начало года, официально признанными безработными в городе являются 6835 человек — на 28 с лишним процентов больше, чем в прошлом году. 71 процент из них составляют женщины, 40 процентов приходится на молодых людей до 29 лет, 15 процентов — в возрасте пятьдесят лет и более.

— Какие специалисты наиболее востребованы в народном хозяйстве?

— Все сложнее становится найти технологов производства в машиностроении и пищевой промышленности. Специалисты этой области в свое время успели уйти в сферу обращения — торговлю, финансы, посреднические услуги, маркетинг, рекламу. Увеличиваются заказы на инженеров, в частности, в области проектирования, разработки и конструирования электронной аппаратуры. Надо отметить, что многочисленны запросы на квалифицированных рабочих. Каждая вторая вакансия, представленная в службу занятости, относится к рабочим. При любом избытке рабочей силы потребность рабочих основных профессий и высококвалифицированных специалистов остается очень востребованной. Сегодня предприятия строительно-монтажного, ремонтно-строительного профиля просят 17 с лишним тысяч рабочих — нужны газосварщики, бетонщики, слесари-сантехники, каменщики, плотники, столяры, штукатуры-маляры.

Остается востребованность людей в металлообрабатывающей и машиностроительной промышленности, туда нужно 12,5 тысячи сверловщиков, фрезеровщиков, шлифовщиков, токарей, стропальщиков, электросварщиков на автоматических и полуавтоматических машинах. Спрос здесь превышает предложение в двадцать раз!

Рынок труда просит немало работников неквалифицированного труда — уборщиков помещений, сторожей, вахтеров, подсобных рабочих. Немало вакансий для работников сферы обслуживания, жилищно-коммунального хозяйства, социальной защиты. Наибольшая потребность по этой группе в работниках предприятий общественного питания, особенно летом, когда открываются летние кафе. Сохраняется спрос на кондукторов, работников социальной службы по уходу за детьми, престарелыми, больными.

— А можно в Новокузнецке устроиться директором?

— Вполне. С 1998 года на различных предприятиях, в компаниях, фирмах и других государственных и частных учреждениях требовалось 4 тысячи руководителей. Эта тенденция сохраняется и в настоящее время.

Михаил ЕРШОВ,
корр. "Кузбасса".

АНЖЕРО-СУДЖЕНСК

Одни еще не нужны, другие — уже...

Остаться без работы — для многих настоящая трагедия. Чувствуешь свою ненужность: куда бы ни обратился — напрасный труд. Тут уж нервы окажутся на пределе.

Любови Ивановне Тютриной, бухгалтеру с тридцатилетним стажем работы, в том числе в банковской системе, до пенсии еще пять лет...

— Два года стою на учете в центре занятости. В каких только организациях не была! Отказывают. В основном — по возрасту. После сорока пяти никуда не устроиться. Хотела уж было в ресторан идти посуду мыть за шестьсот рублей, но там помещение без окон — мне нельзя. Так и нахожусь на иждивении мужа-пенсионера, который до сих пор работает в шахтоуправлении «Сибирское». Да еще около ста рублей продолжаю получать от центра занятости...

В таком же положении Галина Михайловна Минор. Ей 48 лет. По образованию техник-строитель, но работала в машиносчетной станции, ликвидированной лет десять назад, потом диспетчером в автобазе треста «Кемеровошахтострой», который тоже приказал долго жить. И вот три года стоит на бирже труда.

— Надоело сидеть дома, но никчемная работа не соблазняет. Бизнес не по мне. Переобучаться поздно, да и бесполезно: все равно работы нет. Наш контингент — после сорока пяти — уже не нужен: на себе почувствовала. Молодой, конечно, себя не считаю, но и старой тоже. Если бы муж, предприниматель, меньше зарабатывал, пошла бы и за триста рублей, и нянечкой. Будет плохо совсем, наверное, пойду газеты продавать или подъезды мыть.

Елене Михайловне Горелкиной всего 39 лет. Высшее торговое образование. Работала бухгалтером в орсе, после его ликвидации с полгода просидела дома, на учет не вставала, потом устроилась по специальности в филиал университета со смешной зарплатой в пятьсот рублей. Ушла оттуда в горэлектросеть, но по семейным обстоятельствам вынуждена была рассчитаться. И вот пять месяцев на учете как безработная. Были предложения то в одну организацию, то в другую — бухгалтером материальной группы, расчетчиком. Но у производства свои особенности: сразу бы не освоилась. Вот и собирает коллекции печатей и автографов руководителей – с отказом в приеме на работу. Пособие месяц от месяца уменьшается. Семью содержит в основном муж.

Наибольшие сложности в трудоустройстве у молодежи и людей старшего поколения. Одни еще никому не нужны, а другие уже не пользуются спросом. Почему отказывают молодым? Из-за отсутствия специальности, квалификации, опыта. Чтобы устранить этот барьер, администрация города установила квоту для трудоустройства полутора тысяч молодых людей в возрасте от 14 до 29 лет. Выполнена квота по категории граждан, уволенных из рядов Российской Армии. Показатель по выпускникам вузов даже выше намеченного (только в учреждения образования принято 23 дипломированных молодых специалиста). Молодежная биржа труда обеспечила занятость 131 подростка. В полтора раза превышен намеченный показатель по производственной практике.

При этом остается высокой невостребованность выпускников профтехучилищ. В 42-м, например, - 32,5 процента, в 64-м — 26,6. Сложность в том, что не учитывается возрастной ценз. Не достигшие 18 лет ребята, к сожалению, вроде бы и нужны, но нежелательны. Они еще не доросли и до армии, их нельзя поставить самостоятельно работать газоэлектросварщиком или на токарном станке.

— Отсутствие долгосрочных экономических прогнозов, нарушение традиционных связей учебных заведений с работодателями затрудняют формирование оптимальной профильной структуры подготовки специалистов и рабочих, — мнение директора центра занятости Галины Токаревой. — Из года в год учебные заведения выпускают специалистов одного и того же профиля, что усиливает дисбаланс на рынке труда. Необходим переход к гибкой системе подготовки кадров на основе мониторинга и прогнозирования востребованности конкретных профессий.

Недавно 20 человек получили диплом бакалавра юридических наук в филиале Современного гуманитарного университета. А за год было всего две вакансии юристов!

— Развитие современного рынка труда в городе характеризуется несоответствием между спросом и предложением на рабочую силу — рассказывает Галина Николаевна. — Анализ вакансий, которыми располагает наша служба (а было заявлено 94 профессии), показывает, что только 27,4 процента предназначены для трудоустройства женщин (а их от общего числа обратившихся 40-45 процентов), остальное — для мужчин. 30 процентов заявок имели ограничения по возрасту. Не секрет, что большинство работодателей стремится сегодня нанять на работу специалистов в возрасте от 22 до 45 лет.

Увеличился спрос на рабочую силу. Разница между числом принятых и уволенных сократилась с 903 человек в прошлом году до 97 в нынешнем. Снизилась вынужденная неполная занятость. Практически на одном уровне осталось число обратившихся в службу занятости за содействием в трудоустройстве. И это несмотря на массовые увольнения в связи с реорганизацией на ряде предприятий. Трудоустроено 3503 человека — увеличение к прошлому году в 1,7 раза. Из них постоянное место работы нашли 1065 человек — увеличение в 1,5 раза.

Какие выводы можно сделать? Ситуация на рынке труда несколько стабилизировалась. Уровень официальной безработицы снизился с 2,3 процента на начало года до одного процента на 1 октября. Однако, несмотря на то, что численность безработных по состоянию на конец периода значительно сократилась, число зарегистрированных безработных в течение года сохранялось довольно высоким — на 4,7 процента выше по сравнению с этим же периодом прошлого года. Медленно снижается уровень социальной напряженности на рынке труда, вакансии зачастую не соответствуют квалификации и уровню профессиональной подготовки безработных, а предлагаемая зарплата нередко ниже прожиточного минимума и зарплаты на последнем месте работы.

Владимир МАУРИН,
корр. «Кузбасса».

ЮРГА

«Опасный» возраст для безработного

Студент-заочник Борис В., 22 года, убежденно заявляет: «Без рекомендаций, без родительских знакомств рискую остаться без работы надолго. До окончания вуза еще далеко, а кушать хочется сегодня. Но работы подходящей по профилю, близкому с вузовской, найти не удается второй год. Перепробовал разные способы поиска и пришел к неутешительному выводу - нужны знакомства. Чтобы где-то, кто-то, кому-то "за бедного гусара" замолвил словечко. На учете в центре занятости не состоял, не состою и состоять не намерен, размер пособия до безобразия крошечный. Но туда захожу, просматриваю тамошние объявления, читаю внимательно газеты, хожу, звоню... Результат нулевой. Надо мне из будущего инженера переквалифицироваться в управдомы», - невесело усмехается Борис.

Найти работу в Юрге и просто, и сложно: квалифицированных специалистов не хватает, молодежь начинающую никто не берет. Из 2117 безработных, зарегистрированных сегодня в центре занятости, половина, 1096 – молодые люди до 29 лет. Психология работодателей какая-то перекошенная - тех, кому под 50, не возьмут, якобы они не могут приспособиться к современным условиям жизни и работы, а тех, кому за 20, тоже не возьмут: нет опыта. А откуда он, этот опыт, появится, если всюду от ворот дают поворот. Причем и тем, кто имеет диплом об окончании какого-нибудь образовательного учреждения. В Юрге устойчивую тенденцию остаться без работы имеют выпускники техникумов, особенно девушки. Парней - выпускников берут охотнее, правда, иногда переучивают. Сегодня 2865 человек ищут работу. Объединение "Юрмаш" с недавних пор, по свидетельству специалистов центра, готово принимать и обучать работе на станках молодежь в любом количестве, но молодые люди и того и другого пола не жалуют эту профессию. Работа тяжелая, а зарплата не больше 2000 рублей. Некоторые предприятия к тому же не могут обеспечить молодых рабочих инструментами. Вот и сидят по домам, перебиваются временной работой. Шесть месяцев получают пособие - 130 рублей в месяц. Через год квалификация, приобретенная в техникуме или училище, считается потерянной. И центр занятости уже не ищет им работу по специальности, а предлагает ту, какая есть.

Но предлагаемые работодателями вакансии (их сегодня 2250) не устраивают молодежь ни в коей мере, и в первую очередь из-за низкой зарплаты. Например, острую нехватку медсестер испытывают все учреждения здравоохранения, но зарплату могут предложить только 600-800 рублей. Предприятиям города в октябре-ноябре были необходимы: 46 электросварщиков, газорезчиков - зарплата от 500 до 1500 рублей; 17 стропальщиков, фасовщиков, грузчиков; 13 штукатуров-маляров; 59 слесарей-сантехников, слесарей-ремонтников; 24 электромонтера, и всем на круг сулят только до 1000 или 1200 рублей. Пекарям и поварам (нужны 10 человек) - от 500 до 700 рублей. Сторожам, уборщикам, дежурным, которых требуется 32 человека, твердо обещано 500 рублей в месяц и не выше. И условия труда не те, какие хочешь и должно, а какие работодатель сочтет для себя возможным предоставить. И несмотря на все это, в октябре на вакансии по специальностям электросварщик, слесарь, станочник и электрик претендовали в общей сложности 46 безработных горожан.

Но если студент Борис В. ищет работу, то некоторые его сверстники ищут 451 способ изъятия ценностей у честных граждан. И такое тоже есть, и во многом это следствие их социальной неблагополучности.

Раиса ДАНИЛОВА,
корр. "Кузбасса".

МЫСКИ

Дипломы — уже не козыри

У 44-летней Н. Н. Лях, имеющей два диплома, в том числе техника-путейца, на днях "юбилей", которому она никак не рада: ровно год Надежда Николаевна стоит на учете в городском центре занятости, после того как ее сократили в АО "Сибрегионстрой" с должности снабженца. И, по словам женщины, пошло-поехало. Работа по направлению службы занятости ее, в прошлом заместителя начальника желдорцеха, устраивала, но... Предложили место страхового агента - ее опередили. В пожарной части, где была вакансия заместителя начальника, обещали подумать, но потом отказали. Без объяснения причин. А директор птицефабрики, который подыскивал себе заместителя по реализации продукции, даже не стал ее слушать. Позднее выяснилось: на это место, престижное только по названию, по сути же канительное, уже нашли подходящего человека. Не повезло Надежде Николаевне на хлебозаводе, где открылась аналогичная вакансия. Директор обещал подумать и позвонить через два дня. Они прошли, никто не позвонил. Значит, не нужна. Пошла по объявлению в кафе, но и там не получилось. Впрочем, к самостоятельному поиску работы Надежда Николаевна относится довольнотаки скептически:

- Да кто в наше время предложит тебе хорошую работу! Искать через знакомых? Они о тебе особенно не побеспокоятся, у каждого свои проблемы.

Муж Н. Н. Лях работает в Междуреченском ПТУ, семья из трех человек живет на его зарплату плюс пособие по безработице примерно в тысячу рублей (45 процентов прежней зарплаты). Сын учится в техникуме на платной основе, летом немного подрабатывает. На жизнь, по словам Надежды Николаевны, им не хватает. Но на абы какую работу Н. Н. Лях ни за что не согласна. Тогда на какую?

- В желдорцех я не пойду по состоянию здоровья, - пояснила она. - Пошла бы бухгалтером или экономистом на предприятие железнодорожного транспорта. Какой выход вижу? Хотела бы подрабатывать в выходные дни, так многие сейчас делают. Но мне в центре занятости сказали: нельзя. И я сижу. Дают направление - иду. Можно устроиться в Новокузнецке, но почему я в поисках работы должна ехать в другой город?

Комментарий инспектора ЦЗН Е. И. Киселевой:

- Надежда Николаевна - не "типичная" наша безработная. С таким стажем учета на бирже труда, как у нее, в Мысках наберется не больше двух человек. Я считаю, мы сделали все, чтобы ее трудоустроить. Притом - не рабочей, поскольку у Надежды Николаевны очень высокие требования к предлагаемым вакансиям. Но и у работодателей сегодня большие требования к потенциальным своим работникам. Они принимают людей по рекомендациям с прежнего места работы. На железнодорожных предприятиях в нашем городе вообще нет вакансий, со стороны они не берут.

Обычно люди, вставшие к нам на учет, находят работу в первые три месяца. Если этого не получается, то 8-9 месяцев после этого они точно будут без работы.

- С Лях это уже случилось. Что ее ждет, если ничего не изменится?

- До февраля 2002 года Надежда Николаевна будет получать пособие по безработице. Через полгода после этого мы можем выплачивать ей пособие в минимальном размере еще в течение шести месяцев. Не зациклись она на работе именно по своей железнодорожной специальности, у нее было бы гораздо меньше проблем с трудоустройством.

О том, что положение у Н. Н. Лях, как и у многих других безработных, не безнадежное, свидетельствует и статистика по городу, с которой меня познакомила начальник отдела трудоустройства Г. А. Ветрова. По итогам 9 месяцев численность официальных безработных вместе со стоящими на учете на 1 января составила 1188, ищущих работу - 1376, примерно 10 процентов от числа всех занятых на крупных и средних предприятиях города. Столь же солидным было и число вакансий - 1246, 80 процентов из них - рабочие, остальные не занятые места - для служащих. Повышенный спрос на профессии токаря, газоэлектросварщика, швеи, продавца, страховых агентов; катастрофически, как выяснилось, не хватает в Мысках милиционеров. Но, конечно, наиболее денежные вакансии уже давно забиты. Предлагаемая средняя зарплата соискателям рабочих мест - 1500 рублей. Ее размер и ряд других факторов при трудоустройстве не позволяют говорить о полноценном балансе спроса и предложения на рабочую силу, хотя в смысле предлагаемых вакансий этот баланс стал поустойчивее. Однако безработный поверит в обнадеживающую статистику не раньше, чем трудоустроится он сам.

Валерий ШЕВЦОВ,
корр. "Кузбасса".

БЕЛОВО

Работа есть. Нет желающих

Мария Григорьевна Лихачева, бывшая няня, числится безработной с апреля 1996 года. Практически столько же времени — фельдшер Тамара Алексеевна Иванова. Маргарита Николаевна Сасько, бывший инженер-конструктор «Кузбассрадио», зарегистрирована безработной аж с 1993 года. Мне показали их папки, где лежат целые страницы с длиннейшим перечнем предложений, от которых эти женщины отказываются вплоть до сегодняшнего дня.

Пик безработицы в Белове пришелся на 1996-1998 гг. с закрытием первых шахт, когда крупные предприятия начали сворачивать свою деятельность. Количество безработных в то время достигало более трех тысяч. На сегодня таковых зарегистрировано 960 человек, что составляет 0,9 процента по отношению к трудоспособному населению. Я даже полагал, что таковых в городе нет вообще, потому что в местных газетах постоянно публикуют списки вакансий.

— В принципе у нас каждый желающий может получить работу, — рассказывает директор межтерриториального центра занятости Татьяна Павловна Покроева. — Сегодня нужны строители, работники общепита, торговли, вахтеры, водители. Желающие без особых проблем могут получить временную работу и в перспективе, если покажут там себя с положительной стороны, постоянную. Так бывает. Ярмарки вакансий, курсы профподготовки, где можно обучиться той или иной специальности, сварщика, швеи, например, – все это дает возможность устроить свою жизнь.

Устроить можно, но, как оказалось, желающих устраивать ее таким путем мало. С одной стороны, многих не удовлетворяет предлагаемый заработок, хотя на что может рассчитывать, к примеру, бывшая детсадовская няня или подсобный рабочий, человек без специальности вообще. Поэтому есть безработные, вроде Лихачевой, которые в течение нескольких лет категорически отказываются от любых предложений. Ясно, что на пособие размером в 130 рублей им не прожить, но тем не менее они имеют от статуса безработного свою выгоду. Об этой выгоде откровенно написала в своем заявлении безработная с 1999 года Ольга Лаврентьевна Базукина в центр занятости: «Прошу работу мне не предлагать. Статус безработного мне нужен для получения страхового полиса». От себя добавлю, что многим он нужен и для того, чтобы получать значительные субсидии для оплаты своего жилья. Они платят за свои квартиры всего 100-120 рублей, остальное — государство. Естественно, что при постоянном повышении стоимости жилищно-коммунальных услуг это очень выгодно. Да и трудовая книжка находится в полной сохранности. То есть беловские безработные не шибко рвутся на работу. При этом практически каждый из них где-нибудь подрабатывает. Ежемесячно о двух-трех таких случаях узнают в центре занятости. Как правило, случайно. Поссорились, к примеру, две подруги, торгующие на рынке, и одна «заложила» другую.

Мужчинам найти работу с приличным заработком в Белове значительно легче, чем женщинам. Здесь 10 действующих разрезов да почти столько же шахт. А еще предприятия, обслуживающие их. Одним словом, кто хочет работать, тот работает и в центр занятости не ходит.

Виктор САВЕЛЬЕВ,
корр. "Кузбасса".

факт

Миллион рублей из отходов

На Юргинском комбинате хлебопродуктов используют новое топливо для обогрева производственных помещений, что, по подсчетам специалистов, позволит ежегодно экономить до миллиона рублей.

Еще три года назад комбинат находился на грани краха. Он еле-еле перерабатывал в год две тысячи тонн зерна. С вводом внешнего управления ситуация значительно поменялась — теперь только за месяц в переработку идет 1,5 тысячи тонн зерна. С увеличением объемов производства и возникла проблема утилизации лузги — отходов переработки овса. Особым спросом в крестьянских хозяйствах и у населения она не пользуется, несмотря на низкую цену — 100 рублей за тонну. За месяц этой лузги накапливается до 300 тонн. Что с ней делать? Эта проблема и навела на мысль о возможном сжигании лузги в котельной.

Были сделаны инженерные расчеты, бригада рабочих котельной к началу отопительного сезона построила печь со специальной системой подачи и сжигания лузги. Причем эта система исключает участие человека. Лузга прямо из бункера через дозаторы подается воздухом в печь. Экономия при такой технологии значительная. 1,2 тонны лузги заменяет по теплоотдаче тонну угля, в итоге затраты на топливо в пять раз ниже.

Сегодня тепло от новой печи идет на обогрев почти 6 тысяч квадратных метров производственных площадей. Опытом юргинцев заинтересовались и другие зерноперерабатывающие предприятия.

Валентина АГУРЕЕВА.

Юргинский район.

комментарий

Лузга: топливо или корм?

Прежде чем опубликовать это сообщение, мы созвонились с отделом животноводства департамента сельского хозяйства и поинтересовались мнением специалистов по поводу сжигания лузги в топке котельной. Вот что ответил замначальника отдела В. М. Асауленко: *«Когда в области была широкая сеть откормочных хозяйств, отходы зернопереработки, в том числе и лузга овса, уходили туда. Даже разнарядка на них была, очередность вывоза. В хозяйствах, использующих ту же лузгу, работали цехи по приготовлению кормов. В них смешивалось все, что поедаемо скотом. Теперь все переменилось. Мощный Искитимский откормочный комплекс, что по соседству с Юргинским комбинатом хлебопродуктов, перестал существовать, как и многие другие. А те, что остались, не имеют возможностей закупать отходы. Да и «пустую» лузгу возить накладно. Видимо, прикинув все, руководители комбината и приняли такое неординарное решение...»*

Приветствуя предприимчивость комбината по отношению к отходам овса (выгоду, действительно, подсчитать несложно: тонна лузги — 100 рублей, тонна угля — в пределах 500), все-таки остается в душе некоторая боль: сжигаем солому на полях вместо того, чтобы, измельчив ее, оставить в почве, дав ей дополнительную силу под новый урожай. Сжигаем в топке лузгу овса, килограмм которого, кстати, приравнен к одной кормовой единице, вздымаем цену на тонну угля, который никто не выращивал и которым не выкормишь скот.

Послушаем еще одно мнение — доцента кафедры селекции и защиты растений Кемеровского института сельского хозяйства, биохимика Е. П. Кондратенко: *«Если оценивать по питательным качествам овсяную лузгу — в ней дар солнечный, все витамины, например, группы В, которые совершают обмен углеводов. Почему лузга дает такую высокую отдачу тепла в топке? Она просто обогащена природной энергией. Для выращивания свиней не годится, физиология у них другая. А вот крупному рогатому скоту вполне пригодна. Лузгу, наверное, можно превратить в кормовую муку... Но юргинцев не стану осуждать, так как конкретно проблемой лузги не занимаюсь, да и каждый хозяин сейчас вправе решать свои экономические проблемы так, как находит нужным».*

Жизнь сейчас многое заставляет пересматривать. Но точку ставить еще бы не хотелось.

Анатолий ПАРШИНЦЕВ.

прямая связь

Уважаемые кузбассовцы! Ежедневно по телефону «прямая линия» вы можете обратиться с вопросом или за разъяснением к руководителям администрации области. С 3 декабря по 7 декабря 2001 года с 15 до 17 час. вас ждут:

3 декабря — Кулебякина Марина Владимировна — начальник управления цен администрации области, **тел. 23-48-51.**

4 декабря — Жукова Елена Александровна — заместитель начальника департамента охраны здоровья населения администрации области, **тел 36-45-83.**

5 декабря — Неворотова Нина Павловна — заместитель губернатора (по социальным вопросам), **тел. 36-62-50.**

6 декабря — Фральцова Тамара Анатольевна — начальник департамента образования администрации области, **тел. 36-43-21.**

7 декабря — Милевская Наталья Николаевна — начальник департамента науки и высшей школы администрации области, **тел. 23-39-32.**

Кроме того, ежедневно с 8.30 до 17.30 работает «телефон предложений губернатору», тел.: 23-41-97, 23-45-96.

коротко

√В доме ребенка в Киселевске — вспышка острого менингита. Врачам не удалось спасти одного из шести малолетних детей, доставленных в больницу, — Данилы Глазкова: он умер через два часа после госпитализации. Сейчас медики борются за жизни остальных малышей. Причины появления болезни выясняются.

√ Неподалеку от Осинниковской горбольницы обнаружена свалка просроченных медпрепаратов. Лекарства утилизированы. Никто из людей не пострадал. Виновных ищут.

Кузбасс станет передовым центром России в области телекоммуникационных технологий -

считает Сергей Иванников, вице-президент Холдинговой компании «Комплексные Телекоммуникационные Системы»

КОМПЛЕКСНЫЕ ТЕЛЕКОММУНИКАЦИОННЫЕ СИСТЕМЫ
ХОЛДИНГОВАЯ КОМПАНИЯ

- В конце прошлого года на совете директоров холдинга была принята стратегия развития компаний на ближайшие годы. Какие основные направления стратегии?

- Я думаю, можно выделить несколько основных, приоритетных для нас направлений. Это дальнейшее развитие сетей подвижной связи, сетей передачи данных и доступа к ресурсам Интернет. А также построение сетей телефонной связи.

- В какой срок вы намерены реализовать задуманное?

- Срок выполнения этих программ рассчитан на пять лет, и обусловлено это технологическим циклом построения сетей связи, продвижения новых услуг и торговых марок на рынке. Ведь связь – не только наукоемкое, но и капиталоемкое производство, поэтому в наши планы входят достаточно большие капиталовложения. Причем это касается не только вложений непосредственно в технологию, но и в подготовку высококвалифицированных специалистов.

- Ваш холдинг широко известен благодаря заслугам и достижениям в области информационных технологий...

- Да, мне хотелось бы особенно выделить именно это направление. В холдинге развитием информационных технологий занимаются ЗАО «Телекоммуникационные Системы Кузбасса» и ЗАО «Комплексные Телекоммуникационные Системы». И я уверен, не будет преувеличением сказать о наших успехах в этой области. Создана мощная сетевая инфраструктура, предоставляющая клиентам широкий перечень качественных информационных услуг связи на всей территории Кузбасса.

- Какого рода эти услуги?

- Это и доступ к ресурсам Интернет, и электронная почта, и создание корпоративных информационных сетей, и размещение информации на WEB серверах. Мы, естественно, не останавливаемся на месте и уже в ближайшее время планируем предоставить услуги передачи голоса по IP сети. Это позволит нашим пользователям снизить затраты на междугородные и международные телефонные разговоры. А оборудование радиодоступа предоставит возможность оперативно подключать абонента по выделенному каналу независимо от того, где именно он находится в городе.

- Реализация данного проекта удачно вписывается и в государственную программу «Электронная Россия»...

- Данной программой, рассчитанной на 2002-2010 годы, предусматривается использование информационных технологий для создания высокоэффективного управления государством. Ожидаемые результаты «Электронной России» - рост эффективности бюджетного и частного секторов экономики, создание условий для ускоренного развития конкурентоспособного сектора производства товаров и услуг в секторе ИКТ, снижение цен за пользование сетевыми ресурсами, активный приток новых групп населения в электронную среду.

В этом году в Государственной думе уже рассмотрены в первом чтении законопроекты о программах «Электронная подпись» и «Электронная торговля». Основой для реализации «Электронной России» станут инфокоммуникационные сети, которые свяжут верховную власть с органами управления на местах и гражданами России.

- Если говорить о стратегии холдинга, то какие проблемы, трудности вы можете встретить на пути?

- К сожалению, на пути развития сетей связи, предоставляющих столь нужные и востребованные услуги, мы и сейчас встречаем определенные трудности, обусловленные прежде всего несовершенством законодательных актов и ведомственных норм, регулирующих взаимоотношения операторов связи. Речь идет о взаимоотношениях естественного монополиста и молодых, динамично развивающихся компаний, где можно встретить необоснованно завышенные требования технических условий и условий взаиморасчетов. Большинство нормативных актов было принято в начале 90-х и по условиям, конечно, уже отстало от реальной ситуации на телекоммуникационном рынке. В настоящее время в Государственной думе рассматривается новый вариант закона о связи, и мы связываем с ним надежды на четкие и ясные условия работы на телекоммуникационном рынке России.

Но все проблемы решаемы, все трудности в конце концов можно преодолеть. И я уверен, что Кузбасс уже совсем скоро будет передовым центром России в области телекоммуникационных технологий.

Артем КОСТЮКОВСКИЙ.

наркомания

Цветные иллюзии в черном цвете

Они еще дети. Но они уже здесь. На Карболитовской, 15. В Кемеровском городском наркологическом диспансере. Хлебнув из чаши "кайфа вечного", юные токсикоманы и наркоманы становятся похожими на маленьких старичков - истощенные, с темными провалами глаз на сморщенных лицах. Подорванная психика, низкий уровень морали, конфликты в семье и школе, с правоохранительными органами - это практически у всех. Врачи снимут у них на какой-то период физическую зависимость от наркотических и токсических препаратов, но полная реабилитация - возвращение наркомана к нормальной жизни - процесс очень длительный, сложный, и для многих из них едва ли не безнадежный.

Светлана ЕРШОВА.

Фото **Федора Баранова.**
Коллаж **Валерия Илиндеева.**

Андрею в этом году исполнилось 18 лет. Выглядит от силы на 14. Невысокий, хрупкий, почти прозрачный. По сути своей, как считают его близкие, мягкий, добрый, ласковый мальчик. Никогда не повышает голоса. Не грубит. Любит маленьких детей. Собак и кошек. Сентиментален до слез. Другая сторона Андрюшиной "медали" - хитрый, лживый, ленивый, истеричный, злой, эгоистичный и безжалостный. Добавьте к этому патологическую тягу к воровству, и вы получите почти законченный портрет наркомана с трехлетним "стажем".

У Андрея бывают периоды раскаяния. Один из пос-ледних закончился попыткой суицида. Сейчас он - один из анонимных пациентов городского наркологического диспансера.

Как рассказывает сам Андрей, все три года родители не только старательно скрывали от окружающих и близких родственников наличие у него тяги к наркотикам, но даже не делали попыток его вылечить: "Тебя поставят на учет! Какой позор! Дай слово, что бросишь сам!"

Андрюша плакал, искренне раскаивался, клялся и тут же выносил из дома все, что можно было продать или обменять на наркотики. Кололись обычно в компании у кого-нибудь "на хате" в отсутствие "шнурков" - родителей, на лоджиях, в подъездах - где угодно. Здесь же и "зависали" в трансе, не чувствуя боли от истлевающих в пальцах сигарет. После одного такого зависа он посмотрел на себя в зеркало и испугался, заметив под носом темный треугольник - как у покойника!.. Сразу вспомнился недавний, рассказанный другом кошмарик: "Отошел у Димана в комнате. Прикинь, мамаша его на кухне песни поет. А Диман в кресле сидит, кровь изо рта алая, и застыл уже. Я как ломанулся в двери. Лифта ждать не стал, побежал по лестнице с седьмого. Где-то уже на пятом-четвертом услышал, как мамаша завыла... Завязывать надо, слышь!"

То, что надо завязывать, Андрей осознает. Училище бросил, на работу не берут (да и не сильно надо), в армии таким, как он, тоже не место. Еще и срок условный за кражи имеется - давно на отметку не ходил, наверное, "менты" уже в розыск подали.

А как бросать? У них ведь с друзьями круговая порука - вчера за их счет кололся, сегодня его очередь. От тех далеко не скроешься. Могут и ножичком.

Батя давно уже плюнул на условности - сам притащил Андрея в диспансер. Женщина-врач на приеме, осмотрев его, констатировала: "Хронический".

За десять месяцев текущего года на территории нашей области зарегистрировано 5618 преступлений, связанных с незаконным оборотом наркотиков, что на 16 процентов выше, чем за тот же период прошлого года. К ответственности привлечено более четырех тысяч человек, изъято из незаконного оборота около 700 килограммов различных наркотических средств.

В органах здравоохранения на учете состоят 22733 наркомана. Почти три тысячи из них - малолетки.

В суд направлено 3077 уголовных дел, из них 429 на сбытчиков наркотиков. К лишению свободы осуждено 515, а из сбытчиков лишились свободы лишь 59. Вот такой расклад получается по статистике.

Сергей Есин, начальник отдела по борьбе с незаконным оборотом наркотиков областного УВД, считает, что в действительности наркоманов гораздо больше, и эти цифры можно смело умножать в уме на десять.

По его словам, в настоящее время преступность, связанная с наркотиками, весьма омолодилась. Очень много несовершеннолетних, проституток-наркоманок.

- Черный рынок наводнен наркотиками, их приобретение не составляет никакого труда, адреса наркоторговцев известны всем и каждому. У населения, Сергей Витальевич, давно складывается мнение о полной несостоятельности деятельности вашей службы. Более того, работников органов внутренних дел часто упрекают в прямом потворстве наркоторговцам и злоупотреблениях своими служебными обязанностями. Ваше мнение?

- Я никогда не соглашусь с такой постановкой вопроса. Показатели работы нашей службы, которой, кстати, 6 декабря этого года исполняется 10 лет, довольно высоки, и я готов доказать это с цифрами в руках. Однако несовершенная законодательная система зачастую сводит к нулю все наши усилия. Мы готовим доказательную базу для передачи дела в суд, а в итоге наркоторговцы и содержатели притонов отделываются минимальными наказаниями.

Население охотно ругает милицию, однако когда дело касается конкретной помощи, мало кто решается на таковую. Оно понятно - люди боятся "засветиться", боятся мести со стороны преступников.

Например, поступает жалоба, что по такому-то адресу продают наркотики. Мы приезжаем на проверку, но соседи отказываются нам помогать. А именно их показания должны являться основанием для возбуждения уголовного дела. Порой и в подъезд не попадешь - двери железные на кодовых замках. На квартирах такие же железные двери с глазками. Надо действовать обманным путем. Представляемся "горгазом", сле-сарем, кем угодно... Надо отметить, что служба наша весьма малочисленная - едва ли сотня человек наберется. Это на всю область! В городских УВД человек по десять в отделах, а в РОВД наших подразделений вообще нет. Дела по незаконному обороту наркотиков закрепляют за работниками уголовного розыска, у которых и без них дел по горло - и кражи, и угоны, и малолетки, и рецидивисты. Это весьма сказывается на эффективности всей нашей работы. Что касается нечистоплотности некоторых работников внутренних дел... Вполне возможно, что факты злоупотреблений имеют место, однако брать на себя ответственность за действия работников других служб я не могу. Но уверен, что конкретные жалобы всегда повлекут за собой служебные расследования и наказание виновных.

- Известно, что наркоторговля процветает в определенных этнических группах - таджики, азербайджанцы, цыгане. У вас что, нет методов борьбы с ними?

- Кстати, цыгане, вопреки всеобщему мнению, не делают погоды на черном рынке наркотиков. Может, 0,1 от всех дел. Наркотиков много не потому, что мы плохо работаем и мало изымаем, - границы стали прозрачными. Везут в основном из Казахстана и Таджикистана - в бензобаках, баллонах, в дверках и крышах машин, в ящиках с фруктами. На днях мы изъяли в Новокузнецке один килограмм героина. Это очень страшный наркотик. Привыкание наступает практически сразу, и он весьма прост в употреблении - не надо варить, как ханку. Одно дело, как я уже говорил, знать, где торгуют, главное - схватить за руку, взять с поличным. Например, того же цыганского наркобарона Яна Толстого удалось взять благодаря лишь его собственной неосторожности. Будучи в изрядном подпитии, он открыто торговал наркотиками прямо на крыльце своего дома. Ослабил, так сказать, бдительность. Методы методами, а реально изменить ситуацию можно, лишь ужесточив уголовную ответственность за перевозку, хранение и сбыт наркотиков.

Признаки, которые безошибочно подскажут, что ваш ребенок начал "увлекаться" наркотиками: у него изменилось поведение - то вял, то чересчур активен, у него появился несвойственный ему ранее пристальный интерес к домашней аптечке, у него новый круг общения - отнюдь не серьезные, умные ребята, он слишком часто стал прожигать одежду сигаретами, в квартире появились неспецифические запахи, вы обнаружили в его карманах шприцы, а на руках - следы инъекций от уколов. Если еще есть сомнения, идите к специалисту, который сделает моментальный экспресс-тест на употребление определенных видов наркотиков. Врачи в состоянии дать вам точный ответ, как долго ребенок принимает наркотики и в каких дозах.

Андрей Анатольевич Лопатин - профессор медицины, главный врач городского наркологического диспансера и главный нарколог области, дает совет родителям, чей ребенок стал принимать наркотики: ни в коем случае ни надейтесь победить это зло самостоятельно. Не помогут ни кнут, ни пряник. Чем дольше вы будете откладывать визит к врачу, тем дальше ребенок уйдет по пути порока.

"Наличие в семье ребенка-наркомана указывает на проблемы в самой семье, является отражением ее неблагополучия, - считает Андрей Анатольевич. - И материальный достаток семьи в данном случае не имеет никакого значения. Зачастую родители уделяют ребенку лишь формальное внимание в виде денежных подачек. А в действительности, дело в той духовной и нравственной атмосфере, которая царит в семье. Американские врачи вполне справедливо считают, что если отец занимается своим ребенком хотя бы два-три часа в день, тот никогда не станет наркоманом".

Но, допустим, беда уже случилась. Мы привели его в больницу, но можем ли рассчитывать на полное выздоровление?

- К сожалению, - говорит Лопатин, - медицина на сегодняшний день не может радикально вылечить человека от наркомании. Для этого необходимо было бы обеспечить такой уровень профилактики, чтобы болезнь вообще не возникла. Выявлять наркоманию на самых ранних ее этапах. Формировать более длительную, стойкую и качественную ремиссию - состояние между обострениями болезни.

В плане профилактики четких рекомендаций на сегодняшний день, увы, нет. Доступ к наркотикам огромный. Мы можем сейчас выйти с вами из здания диспансера и в двух шагах от него приобрести любой наркотик. Они продаются практически во всех районах города. В любом квартале. Хотите стимуляторы, хотите героин - чистый, грязный, кокаин, ЛСД, морфин, т.е. плати деньги и покупай.

На сегодняшний день в нашей стране проблемой профилактики наркомании практически никто не занимается, тогда как в США профилактические программы исчисляются в миллиардах долларов. Наша областная программа начала финансироваться только с этого года.

Специфика заболевания в том, что сам пациент не считает себя больным. Он испытывает удовольствие и до определенного периода считает, что ситуация находится под его контролем. Это иллюзия. Неважно, с какого наркотика ты начал - более сильного, более слабого, ситуация развивается по определенным законам. Прием наркотика дает эффект. Через два-три повтора на этой дозе кайфа уже нет. Действие наркотиков еще более сконцентрировано во времени. Сегодня тебе достаточно одного "косячка" анаши, завтра уже надо будет два, послезавтра - пять. Через некоторое время, когда анаша перестает действовать, он начинает нюхать героин, потом вкалывать его в вену. Больше наркотиков, больше требуется денег. Вскоре он перестает быть приемлемым в социальном плане. Начинает тащить из дому, проституировать, грабить. Контролировать себя под действием наркотиков и победить эту привязанность только усилием воли не может никто. Потому что законы физиологии, законы человеческой природы сильнее нас.

«Закон о наркотических средствах и психотропных веществах» исключает ответственность за употребление наркотиков с немедицинской целью. Но в то же время провозглашает, что их употребление запрещено. Это ножницы. Но важно, что общество принципиально определилось: наркомания - это все-таки болезнь. И требовать от наркомана, чтобы он отказался от наркотиков только усилием воли, ошибочно. Потребуйте от гипертоника, чтобы он перестал валять дурака и нормализовал давление усилием воли. Да у него от таких речей давление еще сильнее скакнет.

Теперь стоит вопрос, как общество может помочь наркоману. Физическая зависимость легко устраняема. Больной идет в клинику и получает «Детокс», начиная от простой капельницы и кончая плазмоферезом. Но желание уколоться у "вылеченного" наркомана никуда не исчезает. Он выходит из больницы и тут же начинает колоться. Больницам это даже выгодно, потому что пациент опять вернется и будет платить деньги за лечение. Родителям, решившим пролечить своего ребенка, надо, во-первых, твердо уяснить для себя, что все те, кто гарантирует 100-процентное излечение от наркомании, нагревают руки на вашей беде. Например, в Новокузнецке проводят операции на голове, якобы уничтожая центр удовольствия, за что берут тридцать и больше тысяч рублей. Кто-то везет свое больное чадо в Бишкек к доктору Назарлиеву, оставляя у него десятки тысяч долларов, в Москву, за границу. Выложив огромную кучу денег, возвращаются в ту же самую среду, где они начинали колоться. Если бы государство создало свою эффективную систему наркологической помощи и реабилитации, всех этих проблем можно было бы избежать. Должна быть система противовеса. Например, в Турине - город чуть больше Кемерова, - существует около 300 реабилитационных учреждений для наркоманов. Пациент проводит там не месяц, а порой годы. Поскольку в обычных условиях наркоману нечего противопоставить искушению уколоться, он снова и снова падает в эту яму, сколько бы мы его ни вытаскивали. А когда он будет рядом с теми, кто бросил, им будет легче вместе бороться с соблазнами. Такие учреждения - не тюрьмы. Пациенты там находятся на добровольных началах - лечатся, трудятся. Мы сейчас пытаемся строить свою работу примерно по такому же принципу.

У нас в городе фор мируется, несмотря на материальные сложности, новая служба. Вначале были созданы амбулаторные кабинеты. По сути, это микрополик-линики, где есть врач, психолог, медсестра, социальный работник. У них контакты с милицией, общеобразовательными учреждениями. Ребенка ставят на учет по типу профилактической группы. Это ему ничем не грозит. Надо сделать вывод, что страшней: поставить ребенка на учет, лечить и воспитывать его или пустить болезнь на самотек. Сама по себе наркомания не рассасывается. Семья должна в корне изменить свое отношение к ребенку. Уделять ему больше внимания, заняться с ним спортом, найти увлечение, которое изменило бы саму среду общения.

Со стационарного лечения наш пациент переходит на полустационарный. Приходит утром и день работает - за курочками ухаживает, пилит, строгает, моет. Когда совсем хорошо себя зарекомендует, мы направляем его в отделение реабилитации несовершеннолетних на базе УПК «Смена» Заводского района. Там они занимаются в течение года. У нас заключен договор со службой занятости, по которому подростки, работая у нас, получают небольшую зарплату. Детей старше 16 лет мы трудоустраиваем, и они получают профессию, например, столяра, слесаря, швеи. И мы готовы сотрудничать со всеми общественными организациями, которые чистоплотно и немеркантильно подходят к этой проблеме.

Кстати, у нас в городе в плане реабилитации наркоманов успешно работают христиане-евангелисты. Большой погоды они не делают, но и вреда от них нет. Это путь единиц. Если человек заменяет любовь к наркотикам любовью к Богу, то это можно только приветствовать. Я разговаривал с руководством этого общества и посоветовал оформить соответствующую лицензию в юстиции. Сейчас они внесли необходимые изменения в устав своего общества и, вполне возможно, скоро получат лицензию.

К сведению, несовершеннолетних мы лечим бесплатно, а трехмесячный курс лечения взрослого наркомана обойдется его близким в 7-8 тысяч рублей. В областной наркологии взрослые наркоманы могут пролечиться бесплатно. А все другие больницы города в лучшем случае имеют право на оказание неотложной помощи наркоманам, а не на их лечение.

Адреса, где вам помогут:

Амбулаторные кабинеты:

Кировский р-н, ул. Потемкина, 8а, тел. 62-76-82.

Центральный р-н, пр. Ленина, 60, тел. 35-27-76.

Ленинский р-н, пр. Ленинградский, 21, тел. 37-04-08 и пр. Химиков, 12, тел. 51-98-33.

Рудничный р-н, пр. Шахтеров, 48, тел. 34-14-87.

Заводской р-н, пр. Свободы, 13а, тел. 31-73-46 и ул. Радищева, 9, тел. 30-04-71.

Пос. Ягуновский, ул. Масальская, 66 (поликлиника), 69-51-75.

Пос. Кедровка, ул. Новогодняя, 1 (поликлиника), 69-23-52, доб. 23-52.

Детско-подростковый наркологический стационар, ул. Карболитовская, 15, тел. 36-18-07.

Кабинет экспертизы опьянения, пр. Ленинградский, 21, тел. 53-99-09.

Городской телефон доверия — 22-02-21 (круглосуточно).

Областной наркологический диспансер, ул. Волгоградская, 41, тел. 55-55-80 (регистратура).

ПРОГРАММА ТЕЛЕВИДЕНИЯ

3 декабря — 9 декабря

ПОНЕДЕЛЬНИК, 3 ДЕКАБРЯ

I ПРОГРАММА

6.00 Телеканал «Доброе утро»
9.00 Новости
9.15 «Земля любви». Т/с
10.15 Поле чудес
11.20 Документальный детектив. «Девушка с лицом кавказской национальности». Дело 2000 года
11.50 Библиомания
12.00 Новости
12.15 40 лет шутя. КВН. Фрагменты биографии
13.10 Х/ф «Крестный отец-2»
15.00 Новости
15.15 «Крестный отец-2». Продолжение
17.00 Большая стирка
18.00 Вечерние новости
18.25 «С легким паром!» В гостях у Михаила Евдокимова
19.00 Жди меня
20.00 «Кто хочет стать миллионером?» Телеигра
21.00 Время
21.35 Т/с «Остановка по требованию»
22.45 Независимое расследование
23.30 Ночное «Время»
23.50 «На футболе» с Виктором Гусевым
0.20 «Ночная смена» Дмитрия Диброва

II ПРОГРАММА

Канал «Россия»

6.50 - 10.15 Доброе утро, Россия!
10.15 Остросюжетный х/ф «Гудзонский ястреб»
12.00 ВЕСТИ
12.30 Т/с «Санта-Барбара»
13.20 «Семь дней с Морси». М/с
13.30 ВЕСТИ НЕДЕЛИ

ТВК представляет

14.30 ПУЛЬС
14.45 Здоровье в наших руках

Канал «Россия»

15.00 ВЕСТИ
15.30 «Крылья любви». Т/с
16.25 «Дикий ангел». Т/с
17.20 Т/с «FM и ребята».
18.00 ВЕСТИ

ТВК представляет

18.30 Губернские новости
18.50 Урожайные грядки
19.05 В центре внимания
19.30 ПУЛЬС
19.50 Прозрачный бюджет

Канал «Россия»

20.00 Т/с «Московские окна»
21.00 ВЕСТИ

ТВК представляет

21.35 ПУЛЬС
21.50 Азбука спроса

Канал «Россия»

21.55 Детектив «Пуаро Агаты Кристи. Опасность в доме на окраине»
0.00 ВЕСТИ+ПОДРОБНОСТИ
0.30 МЕСТНОЕ ВРЕМЯ. ВЕСТИ-МОСКВА
0.37 ВЕСТИ-СПОРТ
0.40 Остросюжетный х/ф «Америкэн бой»

III ПРОГРАММА

Телекомпания NTSC

6.00 «Новости Сибири»
6.35 Музыка
7.00 М/с «Кэнди-Кэнди»
7.30 Т/с «Индаба»
8.00 Музыка

ТВК представляет

8.30 «Есть мнение». Региональный телемост
9.30 Азбука спроса
9.35 «Маппет-шоу». М/с
10.00 Русское искусство XVIII-XIX веков. Мир В. Васнецова
10.40 «Шаг за горизонт». Ансамбль «Гармония»
11.15 «Доктор Айболит». М/ф
12.35 «Таггерт». Т/с

Телекомпания NTSC

13.30 «Новости Сибири»
14.00 Музыка
14.30 Т/с «Сеньора»
15.30 М/ф
16.00 Т/с «Индаба»
16.30 Т/с «Лето нашей тайны»
17.30 Д/с «Дикая Америка»
18.00 Комедия «Я люблю Люси»
18.30 «Из жизни женщины»
19.00 «Новости NTSC»
19.25 Т/с «Майами Сэндс»
20.30 «Новости NTSC»
20.50 «Без комментариев»
21.00 «Неизвестная Сибирь»
21.30 Комедия «Раз на раз не приходится»
23.30 «Новости NTSC»
23.50 Детектив «Петля»

IV ПРОГРАММА

Телекомпания REN-TV - ТВ-Мост

7.00 «Икс-мен». М/с
7.30 «Шкодливый пес». М/с
8.05 «Видимости»
8.30 «Мурашки». Т/с
9.00 «24». Информационная программа
9.15 «Метро»
9.30 «Мир спорта глазами «Жиллетт»
10.00 Психологическая мелодрама «Абсолютная истина»
12.05 «Параллели»
12.30 Телемагазин
13.00 «24». Информационная программа
13.15 «Случайный свидетель»
13.45 Т/с «Дальнобойщики»
14.55 Т/с «Дальнобойщики»
16.00 «Бешеный Джек-пират». М/с
16.30 «Мурашки». Т/с
17.00 «Шкодливый пес». М/с
17.30 «Икс-мен». М/с
17.55 «Чертенок». Т/с
19.30 «Страна советов»
19.50 «Видимости»
20.00 «Симпсоны». М/с
20.30 Мистический триллер «Тайная подмена»
22.50 «Сдвинутый». Т/с
0.00 «24». Информационная программа
0.30 «Телеспецназ»
0.45 «Телетузики»
1.00 Футбольный курьер

Телекомпания ТВ-Центр

2.10 Т/с «Битва за Москву»
3.15 «Времечко»
3.45 «Петровка, 38»
4.00 События
4.20 «Ночной полет»
4.55 «Поэтический театр Романа Виктюка»

V ПРОГРАММА

Телекомпания ТВ-3

7.00 «СЕГОДНЯ»
7.20 «Наши любимые животные»
7.25 «Криминал»
7.30 «Впрок»
7.40 «Афиша»
7.50 «Наши любимые животные»
7.55 «Пять минут с Новоженовым»
8.00 «СЕГОДНЯ»
8.15 «Карданный вал»
8.25 «Большие деньги»
8.35 «Криминал»
8.40 «Пять минут с Новоженовым»
8.50 «Наши любимые животные»
8.55 Криминал. «ЧИСТОСЕРДЕЧНОЕ ПРИЗНАНИЕ»
9.25 «СЛУЖБА СПАСЕНИЯ»
10.00 «СЕГОДНЯ»
10.15 «НАМЕДНИ»
11.25 «КУКЛЫ»
11.45 «ВПРОК»
12.00 «СЕГОДНЯ»
12.20 «НАШИ ЛЮБИМЫЕ ЖИВОТНЫЕ»
12.25 Т/с «ПОЛИЦЕЙСКИЕ»
14.00 «СЕГОДНЯ»
14.25 «БОЛЬШИЕ ДЕНЬГИ»
14.35 «Жила-была девочка»
15.45 «АФИША»
15.50 «КРИМИНАЛ»
16.00 «СЕГОДНЯ»
16.30 «ВПРОК»
16.40 Т/с «ГРАФИНЯ ДЕ МОНСОРО»
17.45 Т/с «МУЖСКАЯ РАБОТА»
18.50 Т/с «МУЖСКАЯ РАБОТА»
20.00 «СЕГОДНЯ»
20.30 «АЛЧНОСТЬ»
21.20 Х/ф «ДЖУЛЬБАРС»
22.35 «КРИМИНАЛ»
23.00 «СЕГОДНЯ»
23.35 «ГЕРОЙ ДНЯ»
23.55 Х/ф «Пиры Валтасара, или Ночь со Сталиным»
1.40 «Журнал Лиги чемпионов»
2.10 ГОРДОН

VI ПРОГРАММА

Телекомпания ТВ-6

7.00 Погода
7.55 «ЗЕМЛЯ - ВОЗДУХ»
8.20 Телепанорама
8.30 Т/с «Улицы разбитых фонарей III»
9.35 Телепанорама
9.40 «ЗАБЫТЫЙ ПОЛК» с Евгением Кириченко
10.35 Дорожный патруль Кемерова
10.50 «Гороскоп»
10.55 Погода
11.00, 11.30, 12.00, 12.30, 13.00, 15.00, 17.00, 19.00, 21.00, 23.00, 1.00 СЕЙЧАС
11.15 ДЕНЬ ЗА ДНЕМ
11.35 Спорт
11.40, 12.10, 12.35 ДЕНЬ ЗА ДНЕМ
12.25 Телепанорама
12.50 НАЗЛО
13.15 Спорт
13.20 Погода
13.25 СУПЕРШОУ «ЗА СТЕКЛОМ». ФИНАЛ
15.25 Т/с «Женщина с характером»
16.15 «Менты в «РОССИИ» («Би-2»)
16.25 ИТОГО с Виктором Шендеровичем
17.20 Т/с «Детектив Нэш Бриджес». «В прямом эфире»
18.20 Т/с «Самые громкие преступления XX века».
19.25 ТЕЛЕМАГАЗИН «Спасибо за покупку!»
19.40 Дорожный патруль Кемерова
19.50 «Гороскоп»
19.55 Погода
20.00 Телепанорама
20.05 100 ЧУДЕС СВЕТА. «Возвращение на Эверест»
21.25 Погода
21.30 Т/с «Улицы разбитых фонарей III»
22.40 Дорожный патруль
23.35 Спорт
23.40 Погода
23.45 Дорожный патруль Кемерово
23.55 «Гороскоп»
0.00 Погода
0.05 Т/с «Улицы разбитых фонарей III»
0.50 Телепанорама
1.35 ТУШИТЕ СВЕТ
1.55 «ЗАБЫТЫЙ ПОЛК»
3.00 ГРАНИ
3.30 Спорт
3.35 Погода
3.45 СОЛОВЬИНАЯ НОЧЬ
4.35 Дорожный патруль

VII ПРОГРАММА

Телекомпания СТС - Кузбасс

7.00 Программа м/ф «ПЕРВЫЙ УРОК», «ЧУДО-МОРОЗ»
7.30 «Включайся!»
8.30 М/ф
9.00 МУЗЫКА
9.30 «Зачарованные». Т/с
10.30 Х/ф «МИРОТВОРЕЦ»
13.00 «Средь бела дня»
14.00 «Частный детектив Магнум». Т/с
15.00 «Приключения Вуди и его друзей». М/ф
15.30 «Сказки Альфа». М/ф
16.00 «Бэтмен». М/ф
16.30 «Скуби Ду». М/ф
17.00 «Удивительные странствия Геракла». Т/с
18.00 ПЕРВОЕ СВИДАНИЕ
19.00 Комедия «Веселая компания»
19.30 Комедия «Как в кино»
20.00 «Зачарованные». Т/с
21.00 Комедия «У КОВБОЕВ ПРИНЯТО ТАК»
23.30 Комедия «Чудеса науки»
0.00 «Закон и порядок. Специальный корпус». Т/с

ВТОРНИК, 4 ДЕКАБРЯ

I ПРОГРАММА

6.00 Телеканал «Доброе утро»
9.00 Новости
9.15 Жди меня
10.10 «С легким паром!» В гостях у Михаила Евдокимова
10.40 «Кто хочет стать миллионером?» Телеигра
11.35 «Непутевые заметки» с Дм. Крыловым
11.50 Библиомания
12.00 Новости
12.15 Детектив «Ларец Марии Медичи»
13.50 Независимое расследование
14.35 Дисней-клуб: «Любимчик»
15.00 Новости
15.15 Что да как
15.35 Царь горы
16.00 Т/с «Остановка по требованию»
17.00 Большая стирка
18.00 Вечерние новости
18.15 Однако
18.25 Т/с «Ускоренная помощь»
19.00 «Земля любви». Т/с
20.00 «Слабое звено». Игровое шоу
21.00 Время
21.35 Т/с «Остановка по требованию»
22.45 Лубянка. «Приказано расстрелять»
23.30 Ночное «Время»
0.00 Цивилизация. Уолт Дисней
0.30 «Ночная смена» Дмитрия Диброва

II ПРОГРАММА

Канал «Россия»

6.50 - 10.15 Доброе утро, Россия!
10.15 Т/с «Московские окна»
12.00 ВЕСТИ
12.30 Т/с «Санта-Барбара»
13.20 «Семь дней с Морси». М/с
13.30 Ток-шоу Татьяны Веденеевой «Рядом с тобой»

ТВК представляет

14.30 ПУЛЬС
14.45 Здоровье в наших руках

Канал «Россия»

15.00 ВЕСТИ
15.30 «Крылья любви». Т/с
16.25 «Дикий ангел». Т/с
17.20 Т/с «Простые истины»
18.00 ВЕСТИ

ТВК представляет

18.30 Губернские новости
18.50 «Часы старения замедлили свой бег» (Тренажер Фролова)
19.00 «Овертайм». Спортивное обозрение
19.15 «Дело закрыто»
19.30 ПУЛЬС
19.50 Прозрачный бюджет

Канал «Россия»

20.00 Т/с «Московские окна»
21.00 ВЕСТИ

ТВК представляет

21.35 ПУЛЬС
21.50 Азбука спроса

Канал «Россия»

21.55 Комедия «Миллион - победителю»
0.00 ВЕСТИ+ПОДРОБНОСТИ
0.30 МЕСТНОЕ ВРЕМЯ. ВЕСТИ-МОСКВА
0.37 ВЕСТИ-СПОРТ
0.40 К 60-ЛЕТИЮ БИТВЫ ПОД МОСКВОЙ. Д/ф «Оскар» за отвагу»
1.40 Фант. х/ф «Горец-3. Последнее измерение»

III ПРОГРАММА

Телекомпания NTSC

6.00 «Новости Сибири»
6.35 Музыка
7.00 М/с «Кэнди-Кэнди»
7.30 Т/с «Индаба»
8.00 «Новости NTSC»

ТВК представляет

8.30 ПУЛЬС
9.00 Азбука спроса
9.05 «Маппет-шоу». М/с
9.30 «Айболит-66». Х/ф
11.05 «Русский национальный балет» в Кемерове
12.15 Ждите ответа
12.35 «Таггерт». Т/с

Телекомпания NTSC

13.30 «Новости Сибири»
14.00 Музыка
14.30 Т/с «Сеньора»
15.30 М/ф
16.00 Т/с «Индаба»
16.30 Т/с «Лето нашей тайны»
17.30 Д/с «Дикая Америка»
18.00 Т/с «Я люблю Люси»
18.30 «Из жизни женщины»
19.00 «Новости NTSC». Региональный выпуск
19.25 Т/с «Майами Сэндс»
20.30 «Новости NTSC»
20.50 «Свое жилье»
21.00 «Г.о.о.о.л»
21.30 Детектив «Причина смерти»
23.45 «Новости NTSC»
0.05 Детектив «Петля»

IV ПРОГРАММА

Телекомпания REN-TV - ТВ-Мост

Профилактические работы до 15.00
15.00 «Секретные материалы». Т/с
16.00 «Бешеный Джек-пират». М/с
16.30 «Мурашки». Т/с
17.00 «Шкодливый пес». М/с
17.30 «Икс-мен». М/с
17.55 «Чертенок». Т/с
19.30 «Страна советов»
19.50 «Видимости»
20.00 «Симпсоны». М/с
20.30 Фантаст. боевик «Дом Франкенштейна»
22.40 «Сдвинутый». Т/с
0.00 «24». Информационная программа
0.30 «Телеспецназ»
0.45 Музыкальная мелодрама «Сестра его дворецкого»

Телекомпания ТВ-Центр

3.15 «Времечко»
3.45 «Петровка, 38»
4.00 События
4.20 «Ночной полет»
4.55 «Открытый проект». Молодежный канал
5.50 «Синий троллейбус»

V ПРОГРАММА

Телекомпания ТВ-3

7.00 «СЕГОДНЯ»
7.45 «Криминал»
8.00 «СЕГОДНЯ»
8.15 «Впрок»
8.25 Х/ф «ПИРЫ ВАЛТАСАРА, ИЛИ НОЧЬ СО СТАЛИНЫМ»
10.00 «СЕГОДНЯ»
10.20 «АЛЧНОСТЬ»
11.05 «ШОУ ЕЛЕНЫ СТЕПАНЕНКО»
11.50 «Карданный вал»
12.00 «СЕГОДНЯ»
12.20 «НАШИ ЛЮБИМЫЕ ЖИВОТНЫЕ»
12.25 Т/с «ПОЛИЦЕЙСКИЕ»
14.00 «СЕГОДНЯ»
14.25 «БОЛЬШИЕ ДЕНЬГИ»
14.35 Премьера. Ток-шоу «ПРИНЦИП «ДОМИНО»
15.45 «АФИША»
15.50 «КРИМИНАЛ»
16.00 «СЕГОДНЯ»
16.30 «ВПРОК»
16.40 Т/с «ГРАФИНЯ ДЕ МОНСОРО»
17.45 Т/с «МУЖСКАЯ РАБОТА»
18.50 Т/с «МУЖСКАЯ РАБОТА»
20.00 «СЕГОДНЯ»
20.30 «АЛЧНОСТЬ»
21.20 Х/ф «ВОЗДУШНЫЙ ИЗВОЗЧИК»
22.35 «КРИМИНАЛ»
23.00 «СЕГОДНЯ»
23.35 «ГЕРОЙ ДНЯ»
23.50 1/16 финала Кубка УЕФА. «ХАПОЭЛЬ»(Тель-Авив, Израиль) - «ЛОКОМОТИВ» (Москва)
1,45 ГОРДОН

VI ПРОГРАММА

Телекомпания ТВ-6

7.00 Погода
7.05 ДНЕВНИК ЯРМАРКИ
7.05 СОЛОВЬИНАЯ НОЧЬ
7.50 Телепанорама
7.55 «ВЫ - ОЧЕВИДЕЦ»
8.25 Телепанорама
8.30 Т/с «Улицы разбитых фонарей III»
9.40 Т/с «Штурм будет стоить дорого»
10.35 ДНЕВНИК ЯРМАРКИ
10.40 Дорожный патруль Кемерово
10.50 «Гороскоп»
10.55 Погода
11.00, 11.30, 12.00, 12.30, 13.00, 15.00, 17.00, 19.00, 21.00, 23.00, 1.00 СЕЙЧАС
11.15, 11.40, 12.10 ДЕНЬ ЗА ДНЕМ
11.35 Спорт
12.25 Телепанорама
12.40 ТУШИТЕ СВЕТ
12.50 НАЗЛО
13.15 Спорт
13.20 Погода
13.25 «ЗАБЫТЫЙ ПОЛК» с Евгением Кириченко
14.25 Телепанорама
14.30 «Все в сад!»
15.25 Т/с «Женщина с характером»
16.15 «Менты в «РОССИИ» (Л. Агутин)
16.25 Катастрофы недели
17.20 Т/с «Детектив Нэш Бриджес». «Вынужденный простор»
18.25 Т/с «Самые громкие преступления XX века»
18.50 Телепанорама
19.25 ТЕЛЕМАГАЗИН «Спасибо за покупку!»
19.40 ДНЕВНИК ЯРМАРКИ
19.45 Дорожный патруль Кемерова
19.55 «Гороскоп»
20.00 Погода
20.05 100 ЧУДЕС СВЕТА. «Ярость природы»
21.25 Погода
21.35 Т/с «Улицы разбитых фонарей III». «Человек со шрамом»
22.40 Дорожный патруль
23.35 Спорт
23.40 ДНЕВНИК ЯРМАРКИ
23.45 Дорожный патруль Кемерова
23.55 «Гороскоп»
0.00 Погода
0.05 ДНЕВНИК ЯРМАРКИ
0.10 Т/с «Улицы разбитых фонарей III»
1.40 ТУШИТЕ СВЕТ
2.00 Т/с «Штурм будет стоить дорого»
3.00 ГРАНИ
3.30 Спорт
3.35 Погода
3.45 «БЕЗ ПРОТОКОЛА». Программа Бориса Бермана и Ильдара Жандарева
4.35 Дорожный патруль

VII ПРОГРАММА

Телекомпания СТС - Кузбасс

7.00 Программа м/ф «ЛИСА И ДРОЗД», «СКАЗКИ СТАРОГО ДУБА»
7.30 «Включайся!»
8.30 М/ф
9.00 МУЗЫКА
9.30 «Зачарованные». Т/с
10.30 «У КОВБОЕВ ПРИНЯТО ТАК»
13.00 «Средь бела дня»
14.00 «Частный детектив Магнум». Т/с
15.00 «Приключения Вуди и его друзей». М/ф
15.30 «Сказки Альфа». М/ф
16.00 «Бэтмен». М/ф
16.30 «Скуби Ду». М/ф
17.00 Т/с «Удивительные странствия Геракла».
18.00 «ШОУ-БИЗНЕС» С АНФИСОЙ ЧЕХОВОЙ
18.30 Комедия «Чудеса науки»
19.00 Комедия «Веселая компания»
19.30 Комедия «Как в кино»
20.00 «Зачарованные». Т/с
21.00 Комедия «СЛУЧАЙНЫЕ СВЯЗИ»
23.00 «STOMP» ВОЗВРАЩАЕТСЯ. Музыкальный фильм
23.30 Комедия «Чудеса науки»
0.00 «Закон и порядок. Специальный корпус». Т/с
1.00 КАНАЛ QP

Представитель ГАЗа
ЗАО «КУЗБАССАВТОГАЗСЕРВИС»

Автомобили «Волга», «ГАЗель», «Соболь», стандартные и полноприводные.
Самосвалы на базе «ГАЗ-3307» с регионального склада в г.Кемерово.
Запасные части, двигатели к автомобилям «ГАЗ».
Предпродажная подготовка, ТО, гарантийный и текущий ремонт автомобилей. В субботу работаем.
Приглашаем по адресу:
г. Кемерово, ул. Чкалова, 4
Тел. автомобили — 36-27-56,
запчасти — 36-26-33,
ремонт — 31-35-83.

Продаем запчасти:

- тракторно-бульдозерная и сельхозтехника. Тел. 73-13-27;
- зерно и кормоуборочные комбайны. Тел. 73-52-46;
- обмен запчастей на зернопродукты. Тел. 73-52-46.

Автобусы «ПАЗ», запчасти к ним, «ЛИАЗ», «ГОЛАЗ».

ООО «КузбассПАЗсервис»
г. Кемерово, ул. Рукавишникова, 26
Тел.: 25-89-95, 25-92-32
Тел./факс 25-92-87

Новосибшин Сервис

РЕМОНТ шин

по немецкой технологии
(ЛЮБЫЕ ПОРЕЗЫ, ПРОБОИНЫ)

— К-700 ....1800-2500руб.
— БелАЗ ....дог.
— Т-150 ....от 1000руб.
— МТЗ (зад.) ....от 600руб.
— МТЗ (перед) ...от 350руб.
— Груз. автом. ...от 300руб.
и др. сельхозтехники более 50 см

лиц. В-982307 от 8.06.98
Новосибирск, ул. Сиб.-Гвардейцев, 49. Тел. (3832) 42-93-33, 47-85-72

«КЕМЕРОВОСТРОЙДОРМАШСЕРВИС» на Российском рынке с 1990 года
РЕАЛИЗУЕМ
ЗАПАСНЫЕ ЧАСТИ К ЭКСКАВАТОРАМ, АВТОГРЕЙДЕРАМ И ДР. ДОРОЖНО-СТРОИТЕЛЬНОЙ И КОММУНАЛЬНОЙ ТЕХНИКЕ

Техника в наличии и под заказ
Т./ф.: (384-2) 28-54-57, 28-55-69

«ЯМЗ-ЦЕНТР»
ЗАПЧАСТИ на двигатели автомобилей «МАЗ», «КрАЗ», «УРАЛ», «К-700», сельхоз-, дорожностроительной и спецтехники. ДВИГАТЕЛИ ЯМЗ-236, -238, -240, КПП. Спец. предложение: двигатель ЯМЗ-236 с комплектом переоборудования для установки на трактор Т-150.
Кемерово, тел: 4-95-38

ШИНЫ
авто • сельхоз • грузовые • на БЕЛАЗы • специальные
Бартер на сельхозпродукцию (пшеница, масло и др.)
тел.: (383-2) 32-10-10 32-10-01
www.sinor.ru/~tyre
Товар подлежит обязательной сертификации

Уважаемые кузбассовцы!
Российская почта **проводит подписку** *на газету "Кузбасс"* **и другие газеты и журналы** *на первое полугодие 2002 года*

ПОЧТА РОССИИ

Подписку можно оформить по Вашему адресу, "до востребования", "до двери квартиры", "до рабочего кабинета".
Спешите на почту. Вызывайте почтальона на дом или в офис. Следите за информацией в местных газетах: в "*Дни подписчиков*" - *розыгрыши призов, сувениры, цены на многие издания снижены.*

Пневмошины

для авто-, электропогрузчиков
(пр-ва России, Balkancar, Японии)
6,00*13, 6,25*10, 6,50*10, 7,00*12, 8,15*65*15
тел./факс в Кемерове 74-18-55

компания **Мега** ПРЕДСТАВЛЯЕТ
КУЗБАССКОЕ АГЕНТСТВО ПРАВОВОЙ И КОММЕРЧЕСКОЙ ИНФОРМАЦИИ
спектр информационных услуг и продуктов для компьютера
ПРОГРАММЫ 1С — 1С:БУХГАЛТЕРИЯ
ПРАВОВАЯ КОМПЬЮТЕРНАЯ СИСТЕМА ГАРАНТ

- электронный справочник "Торгово-промышленный комплекс Кузбасса" (более 150 тысяч телефонов о товарах и услугах, фирмах и предприятиях)
- программно-информационные пакеты для строителей, архитекторов, сметчиков, дизайнеров зданий и сооружений
- интернет-аккредитация организаций и СМИ на сайте "Экономика и жизнь Кузбасса"
- работаем с поставщиками информации

Сильная Информация! Сильные Средства!
Кемерово, ул.Ноградская, 3, оф. 70а, http://www.mega.kemerovo.su
тел. (384-2) 36-29-06, 36-62-01, 25-32-77

ЗАО "Береговой"

Кемеровский район, д. Береговая
тел./факс: (384-2) 256-580
ОТДЕЛ СНАБЖЕНИЯ: тел. 137-316
БАЗА: тел. 281-839

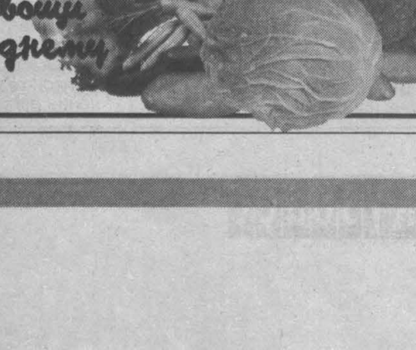

Свежие овощи к новогоднему столу

СРЕДА, 5 ДЕКАБРЯ

I ПРОГРАММА

6.00 «Доброе утро»
9.00 Новости
9.15 «Земля любви». Т/с
10.10 Т/с «Ускоренная помощь»
10.40 «Слабое звено». Игровое шоу
11.35 «Непутевые заметки» с Дм. Крыловым
11.50 Библиомания
12.00 Новости
12.15 Х/ф «Последнее дело комиссара Берлаха»
14.05 Веселые истории в журнале «Ералаш»
14.15 Лубянка. «Приказано расстрелять»
15.00 Новости
15.15 Семь бед - один ответ
15.35 Программа «100%»
16.00 Т/с «Остановка по требованию»
17.00 Большая стирка
18.00 Вечерние новости
18.15 Однако
18.25 Смехопанорама Евгения Петросяна
19.00 «Земля любви». Т/с
20.00 Последний герой. «Любовь в тропиках»
21.00 Время
21.35 Т/с «Остановка по требованию»
22.45 Как это было. Землетрясение в Армении. 1988 год
23.30 Ночное «Время»
0.00 Премьера программы Андрея Разбаша «Крылья»
0.30 «Ночная смена» Дмитрия Диброва

II ПРОГРАММА

Канал «Россия»

6.50 - 10.15 Доброе утро, Россия!
10.15 Т/с «Московские окна»
11.05 «Два рояля». Музыкально-развлекательная программа
12.00 ВЕСТИ
12.30 Т/с «Санта-Барбара»
13.20 «Семь дней с Морси». М/с
13.30 МОЯ СЕМЬЯ

ТВК представляет

14.30 ПУЛЬС
14.45 Здоровье в наших руках

Канал «Россия»

15.00 ВЕСТИ
15.30 «Крылья любви». Т/с
16.25 «Дикий ангел». Т/с
17.20 Т/с «Простые истины»
18.00 ВЕСТИ

ТВК представляет

18.30 Губернские новости
18.50 Комментатор
19.05 В центре внимания
19.30 ПУЛЬС
19.50 Прозрачный бюджет

Канал «Россия»

20.00 Т/с «Московские окна»
21.00 ВЕСТИ

ТВК представляет

21.35 ПУЛЬС
21.45 Гараж

Канал «Россия»

21.55 Остросюжетный х/ф «Мафия бессмертна»
0.00 ВЕСТИ+ПОДРОБНОСТИ
0.30 МЕСТНОЕ ВРЕМЯ. ВЕСТИ-МОСКВА
0.37 ВЕСТИ-СПОРТ
0.40 СОЮЗ БЫВШИХ. Д/ф «История Беловежских соглашений»
1.40 Х/ф «Площадь Вашингтона»
3.45 Прогноз погоды

III ПРОГРАММА

Телекомпания NTSC

6.00 «Новости Сибири»
6.35 Музыка
7.00 М/с «Кэнди-Кэнди»
7.30 Т/с «Индаба»
8.00 «Новости NTSC»

ТВК представляет

8.30 ПУЛЬС
9.00 Рек-тайм
9.05 «Маппет-шоу». М/с
9.30 «Мнимый больной». Х/ф
11.30 «Овертайм». Спортивное обозрение
11.50 М/ф
12.00 Городская среда
12.35 «Таггерт». Т/с

Телекомпания NTSC

13.30 «Новости Сибири»
14.00 «Свое жилье»
14.10 «Г.о.о.о.л»
14.30 Т/с «Сеньора»
15.30 М/ф
16.00 Т/с «Индаба»
16.30 Т/с «Лето нашей тайны»
17.30 Д/с «Дикая Америка»
18.00 Т/с «Я люблю Люси»
18.30 «Из жизни женщины»
19.00 «Новости NTSC»
19.25 Т/с «Майами Сэндс»
20.30 «Новости NTSC»
20.50 «Без комментариев»
21.00 «Декольте». Программа о моде и стиле
21.15 «Эх, дороги!»
21.30 Комедийная мелодрама «Творец»
0.00 «Новости NTSC»
0.15 «Глобальные новости»
0.20 Детектив «Петля»

IV ПРОГРАММА

Телекомпания REN-TV - ТВ-Мост

7.00 «Икс-мен». М/с
7.30 «Шкодливый пес». М/с
8.05 «Видимости»
8.30 «Мурашки». Т/с
9.00 «24». Информационная программа
9.15 «Телеспецназ»
9.30 «Военная тайна»
10.00 Х/ф «Дом Франкенштейна»
12.30 Телемагазин
13.00 «24». Информационная программа
13.15 «Случайный свидетель»
13.45 «Сдвинутый». Т/с
15.00 «Баффи». Т/с
16.00 «Бешеный Джек-пират». М/с
16.30 «Мурашки». Т/с
17.00 «Шкодливый пес». М/с
17.30 «Икс-мен». М/с
17.55 «Чертенок». Т/с
19.00 «Рулевой»
19.50 «Видимости»
20.00 «Симпсоны». М/с
20.30 Т/с «Дом Франкенштейна»
22.40 «Сдвинутый». Т/с
0.00 «24». Информационная программа
0.30 «Телеспецназ»
0.45 Психологический триллер «Газовый свет»

Телекомпания ТВ-Центр

3.15 «Времечко»
3.45 «Петровка, 38»
4.00 События
4.20 «Ночной полет»
4.55 «Открытый проект». Молодежный канал
5.50 «Синий троллейбус»

V ПРОГРАММА

Телекомпания ТВ-3

7.00 «СЕГОДНЯ»
7.45 «Криминал»
8.00 «СЕГОДНЯ»
8.15 «Впрок»
8.25 «Наши любимые животные»
8.30 «Пять минут с Новоженовым»
8.35 «Афиша»
8.40 «Карданный вал»
8.45 «Большие деньги»
8.55 «КРИМИНАЛЬНАЯ РОССИЯ». «АДСКАЯ БОЧКА»
9.30 «ОХ УЖ ЭТИ ДЕТИ!»
10.00 «СЕГОДНЯ»
10.15 «ПЯТЬ МИНУТ С НОВОЖЕНОВЫМ»
10.20 «АЛЧНОСТЬ»
11.10 «Квартирный вопрос»
11.35 Экологическая программа «СРЕДА»
12.00 «СЕГОДНЯ»
12.20 «НАШИ ЛЮБИМЫЕ ЖИВОТНЫЕ»
12.25 Т/с «ПОЛИЦЕЙСКИЕ»
14.00 «СЕГОДНЯ»
14.25 «БОЛЬШИЕ ДЕНЬГИ»
14.35 Ток-шоу «ПРИНЦИП «ДОМИНО»
15.45 «АФИША»
15.50 «КРИМИНАЛ»
16.00 «СЕГОДНЯ»
16.30 Х/ф «КОМАНДИР СЧАСТЛИВОЙ «ЩУКИ»
18.35 Х/ф «МОЯ ЛЮБОВЬ»
20.00 «СЕГОДНЯ»
20.30 Футбол. Лига чемпионов. «АРСЕНАЛ»(Англия) - «ЮВЕНТУС» (Италия)
22.35 «КРИМИНАЛ»
23.00 «СЕГОДНЯ»
23.35 «ГЕРОЙ ДНЯ»
23.55 «ТРЕТИЙ ТАЙМ»
1.00 Футбол. Лига чемпионов. «БАЙЕР» (Леверкузен, Германия) - «ДЕПОРТИВО»

VI ПРОГРАММА

Телекомпания ТВ-6

7.00 Погода
7.05 ДНЕВНИК ЯРМАРКИ
7.10 «БЕЗ ПРОТОКОЛА». Программа Бориса Бермана и Ильдара Жандарева
7.50 Телепанорама
7.55 «МОЕ КИНО» с Виктором Мережко
8.35 Т/с «Улицы разбитых фонарей III». «Макароны по-скотски»
9.40 Т/с «Штурм будет стоить дорого»
10.35 ДНЕВНИК ЯРМАРКИ
10.40 Дорожный патруль Кемерова
10.50 «Гороскоп»
10.55 Погода
11.00, 11.30, 12.00, 12.30, 13.00, 15.00, 17.00, 19.00, 21.00, 23.00, 1.00 СЕЙЧАС
11.15, 11.40, 12.10 ДЕНЬ ЗА ДНЕМ
11.35 Спорт
12.25 Телепанорама
12.40 ТУШИТЕ СВЕТ
12.50 НАЗЛО
13.15 Спорт
13.20 Погода
13.25 Ток-шоу «В НАШУ ГАВАНЬ ЗАХОДИЛИ КОРАБЛИ»
14.25 Телепанорама
14.30 «ЗАВТРАК С СОЛОВЬЕВЫМ»
16.25 Т/с «Женщина с характером»
16.15 «Менты в «РОССИИ» («Високосный год»)
16.25 «ПРОСТО ЗВЕРИ» с Юлией Проскуриной
17.20 Т/с «Детектив Нэш Бриджес». «Патриоты»
18.25 Т/с «Самые громкие преступления XX века». «Чарльз Уитман - снайпер из Остина»
18.50 Телепанорама
19.25 ТЕЛЕМАГАЗИН «Спасибо за покупку!»
19.40 ДНЕВНИК ЯРМАРКИ
19.45 Дорожный патруль Кемерова
19.55 «Гороскоп»
20.00 Погода
20.05 100 ЧУДЕС СВЕТА. «Поиски линкора Бисмарк»
21.30 Погода
21.35 Т/с «Улицы разбитых фонарей III». «Дурь»
22.40 Дорожный патруль
23.35 Спорт
23.40 ДНЕВНИК ЯРМАРКИ
23.45 Дорожный патруль Кемерово
23.55 «Гороскоп»
0.00 Погода
0.05 ДНЕВНИК ЯРМАРКИ
0.10 Т/с «Улицы разбитых фонарей III». «Макароны по-скотски»
0.55 Телепанорама
1.40 ТУШИТЕ СВЕТ
2.00 Т/с «Штурм будет стоить дорого»
3.00 ГРАНИ
3.30 Спорт
3.35 Погода
3.45 Чемпионат России по хоккею с шайбой. «Спартак» - «Нефтехимик»
5.05 Дорожный патруль

VII ПРОГРАММА

Телекомпания СТС - Кузбасс

7.00 Программа м/ф «Кукушка и скворец», «Машенькин концерт»
7.30 «Включайся!»
8.30 М/ф
9.00 Азбука спроса
9.05 МУЗЫКА
9.30 «Зачарованные». Т/с
10.30 Мелодрама «ТАНГО НА ДВОРЦОВОЙ ПЛОЩАДИ...»
12.15 «СКАЗКА СКАЗОК». М/ф
13.00 «Средь бела дня»
14.00 «Частный детектив Магнум». Т/с
15.00 «Приключения Вуди и его друзей». М/ф
15.30 «Сказки Альфа». М/ф
16.00 «Бэтмен». М/ф
16.30 «Скуби Ду». М/ф
17.00 Т/с «Удивительные странствия Геракла»
18.00 Чемпионат России по хоккею с мячом. Высшая лига. «Кузбасс» (Кемерово) - «Сибскана» (Иркутск)
20.00 «Зачарованные». Т/с
21.00 Комедия «ВЕРТИХВОСТКИ»
23.25 Азбука спроса
23.30 Комедия «Чудеса науки»
0.00 «Закон и порядок. Специальный корпус». Т/с
1.00 СТИЛЬНЫЕ ШТУЧКИ
1.30 КАНАЛ QP

ЧЕТВЕРГ, 6 ДЕКАБРЯ

ПРОГРАММА

6.00 Телеканал «Доброе утро»
9.00 Новости
9.15 «Земля любви». Т/с
10.10 Смехопанорама Евгения Петросяна
10.40 «Кто хочет стать миллионером?» Телеигра
11.35 «Непутевые заметки» с Дм. Крыловым
11.50 Библиомания
12.00 Новости
12.15 «Какие наши годы!». Х/ф
13.45 Нина Сазонова в программе «Жизнь замечательных людей»
14.15 Как это было. Землетрясение в Армении. 1988 год
15.00 Новости
15.15 Что да как
15.35 КОАПП
16.05 Т/с «Остановка по требованию»
17.00 Большая стирка
18.00 Вечерние новости
18.15 Однако
18.25 Юмористическая программа «Сами с усами»
19.00 «Земля любви». Т/с
20.00 «Слабое звено». Игровое шоу
21.00 Время
21.35 Т/с «Остановка по требованию»
22.45 Человек и закон
23.30 Ночное «Время»
0.00 Алиса Фрейндлих в программе «Сати»
0.30 «Ночная смена» Дмитрия Диброва

II ПРОГРАММА

Канал «Россия»

6.50 - 10.15 Доброе утро, Россия!
10.15 Т/с «Московские окна»
11.05 САМ СЕБЕ РЕЖИССЕР
12.00 ВЕСТИ
12.30 Т/с «Санта-Барбара»
13.20 «Семь дней с Морси». М/ф
13.30 МОЯ СЕМЬЯ

ТВК представляет

14.30 ПУЛЬС
14.45 Здоровье в наших руках

Канал «Россия»

15.00 ВЕСТИ
15.30 «Крылья любви». Т/с
16.25 «Дикий ангел». Т/с
17.20 Т/с «Простые истины»
18.00 ВЕСТИ

ТВК представляет

18.30 Губернские вести
18.50 «36,6»
19.10 «Преодолевая барьер смущения...»
19.30 ПУЛЬС
19.50 Прозрачный бюджет

Канал «Россия»

20.00 Авантюрно-криминальный т/с «Агентство НЛС»
21.00 ВЕСТИ

ТВК представляет

21.35 ПУЛЬС
21.50 Азбука спроса

Канал «Россия»

21.55 Х/ф «Красная жара»
0.00 ВЕСТИ+ПОДРОБНОСТИ
0.30 МЕСТНОЕ ВРЕМЯ. ВЕСТИ-МОСКВА
0.37 ВЕСТИ-СПОРТ
0.40 Комедия «Я люблю тебя до смерти»

III ПРОГРАММА

Телекомпания NTSC

6.00 «Новости Сибири»
6.35 Музыка
7.00 М/с «Кэнди-Кэнди»
7.30 Т/с «Индаба»
8.00 «Новости NTSC»

ТВК представляет

8.30 ПУЛЬС
9.00 Азбука спроса
9.05 «Маппет-шоу». М/с
9.30 Союзное вече
9.50 «Русский язык». Секреты орфографии
10.10 «Неугомонные шотландцы». Х/ф
11.35 Группа «Любэ» в Кемерове
12.05 «Таггерт». Т/с
12.55 Урожайные грядки

Телекомпания NTSC

13.30 «Новости Сибири»
14.00 «Декольте». Программа о моде и стиле
14.15 «Эх, дороги!»
14.30 Т/с «Сеньора»
15.30 М/ф
16.00 Т/с «Индаба»
16.30 Т/с «Лето нашей тайны»
17.30 Д/с «Дикая Америка»
18.00 Т/с «Я люблю Люси»
18.30 «Из жизни женщины»
19.00 «Новости NTSC»
19.25 Т/с «Майами Сэндс»
20.30 «Новости NTSC»
20.50 «Без комментариев»
21.00 «Мой город»
21.30 Трагикомедия «Опасная профессия»
23.55 «Новости NTSC»
0.10 «Глобальные новости»
0.15 Комедия «Без паники, майор Кардош!»

IV ПРОГРАММА

Телекомпания REN-TV - ТВ-Мост

7.00 «Икс-мен». М/с
7.30 «Шкодливый пес». М/с
8.05 «Видимости»
8.30 «Рулевой»
9.00 «24». Информационная программа
9.15 «Телеспецназ»
9.30 «Несчастный случай»
10.00 Т/с «Дом Франкенштейна»
12.30 «Европа сегодня». Тележурнал.
13.00 «24». Информационная программа
13.15 «Случайный свидетель»
13.45 «Сдвинутый». Т/с
15.00 «Баффи». Т/с
16.00 «Бешеный Джек-пират». М/с
16.30 «Мурашки». Т/с
17.00 «Шкодливый пес». М/с
17.30 «Икс-мен». М/с
17.55 «Чертенок». Т/с
19.00 «Рулевой»
19.30 «Страна советов»
19.50 «Видимости»
20.00 «Симпсоны». М/с
20.30 Психологический детектив «Арифметика убийства»
22.40 «Сдвинутый». Т/с
0.00 «24». Инфор. программа
0.30 «Телеспецназ»
0.45 Приключенческий х/ф «Вива Вилья!»

Телекомпания ТВ-Центр

3.15 «Времечко»
3.45 «Петровка, 38»
4.00 События
4.20 «Ночной полет»
4.55 «Открытый проект». Молодежный канал
5.50 «Синий троллейбус»

V ПРОГРАММА

Телекомпания ТВ-3

7.00 «СЕГОДНЯ»
7.40 «Наши любимые животные»
7.45 «Пять минут с Новоженовым»
7.50 «Криминал»
8.00 «СЕГОДНЯ»
8.15 «Впрок»
8.25 «Наши любимые животные»
8.30 «Пять минут с Новоженовым»
8.35 «Афиша»
8.40 «Карданный вал»
8.45 «Большие деньги»
8.55 «ОЧНАЯ СТАВКА»
9.25 «ПУТЕШЕСТВИЯ НАТУРАЛИСТА»
10.00 «СЕГОДНЯ»
10.15 «СВОЯ ИГРА»
11.05 ДОГ-ШОУ «Я И МОЯ СОБАКА»
11.50 «Пять минут с Новоженовым»
12.00 «СЕГОДНЯ»
12.20 «НАШИ ЛЮБИМЫЕ ЖИВОТНЫЕ»
12.25 Т/с «ПОЛИЦЕЙСКИЕ»
14.00 «СЕГОДНЯ»
14.25 «БОЛЬШИЕ ДЕНЬГИ»
14.35 Ток-шоу «ПРИНЦИП «ДОМИНО»
15.45 «АФИША»
15.50 «КРИМИНАЛ»
16.00 «СЕГОДНЯ»
16.30 «ВПРОК»
16.40 Т/с «ГРАФИНЯ ДЕ МОНСОРО»
17.45 Т/с «МУЖСКАЯ РАБОТА»
18.50 Т/с «МУЖСКАЯ РАБОТА»
20.00 «СЕГОДНЯ»
20.30 Футбол. Лига чемпионов. «РОМА» (Италия) - «ЛИВЕРПУЛЬ» (Англия)
22.35 «КРИМИНАЛ»
23.00 «СЕГОДНЯ»
23.35 «ГЕРОЙ ДНЯ»
23.55 «СОВЕРШЕННО СЕКРЕТНО. ИНФОРМАЦИЯ К РАЗМЫШЛЕНИЮ»
0.55 «ТРЕТИЙ ТАЙМ»
1.55 Футбол. Лига чемпионов. «НАНТ» (Франция) - «БАВАРИЯ» (Германия).

VI ПРОГРАММА

Телекомпания ТВ-6

7.00 Погода
7.05 ДНЕВНИК ЯРМАРКИ
7.10 Чемпионат России по хоккею с шайбой. «Спартак» - «Нефтехимик»
8.30 Телепанорама
8.40 Т/с «Улицы разбитых фонарей III»
9.40 Т/с «Штурм будет стоить дорого»
10.35 ДНЕВНИК ЯРМАРКИ
10.40 Дорожный патруль Кемерова
10.50 «Гороскоп»
10.55 Погода
11.00, 11.30, 12.00, 12.30, 13.00, 15.00, 17.00, 19.00, 21.00, 23.00, 1.00 СЕЙЧАС
11.15, 11.40, 12.10 ДЕНЬ ЗА ДНЕМ
11.35 Спорт
12.25 Телепанорама
12.35 ТУШИТЕ СВЕТ
12.50 НАЗЛО
13.15 Спорт
13.20 Погода
13.25 «АНТОЛОГИЯ ПРЕСТУПЛЕНИЙ»
14.20 Телепанорама
14.25 «ОПАСНЫЙ МИР». Программа Андрея Норкина
15.25 Т/с «Женщина с характером»
16.15 «Менты в «РОССИИ» (Лолита)
16.25 Интернет-программа «СЕТЬ»
16.55 Телепанорама
17.20 Т/с «Детектив Нэш Бриджес»
18.25 Т/с «Самые громкие преступления XX века». «Марк Чэпмэн и убийство Джона Леннона»
19.25 ТЕЛЕМАГАЗИН «Спасибо за покупку!»
19.40 ДНЕВНИК ЯРМАРКИ
19.45 Дорожный патруль Кемерова
19.55 «Гороскоп»
20.00 Погода
20.05 100 ЧУДЕС СВЕТА. «Путешествие к забытой реке»
21.30 Погода
21.35 Т/с «Улицы разбитых фонарей III»
22.40 Дорожный патруль
23.35 Спорт
23.40 ДНЕВНИК ЯРМАРКИ
23.45 Дорожный патруль Кемерова
23.55 «Гороскоп»
0.00 Погода
0.05 ДНЕВНИК ЯРМАРКИ
0.10 Т/с «Улицы разбитых фонарей III»
0.55 Телепанорама
1.40 ТУШИТЕ СВЕТ
2.00 Т/с «Штурм будет стоить дорого»
3.00 ГРАНИ
3.30 Спорт
3.35 Погода
3.45 «БЕЗ ПРОТОКОЛА». Программа Б. Бермана и И. Жандарева
4.35 Дорожный патруль

VII ПРОГРАММА

Телекомпания СТС - Кузбасс

7.00 Программа м/ф «ЖЕЛТЫЙ АИСТ», «ОХОТНИЧЬЕ РУЖЬЕ»
7.30 «Включайся!»
8.30 М/ф
9.00 МУЗЫКА
9.30 «Зачарованные». Т/с
10.30 ВЕРТИХВОСТКИ
13.00 «Средь бела дня»
14.00 «Частный детектив Магнум». Т/с
15.00 «Приключения Вуди и его друзей». М/ф
15.30 «Сказки Альфа». М/ф
16.00 «Бэтмен». М/ф
16.30 «Скуби Ду». М/ф
17.00 «Удивительные странствия Геракла». Т/с
18.00 МОЛОДОЖЕНЫ
18.30 Первенство России по хоккею. Высшая лига. «Янтарь» (Северск) - «Энергия» (Кемерово)
21.00 Комедия «ШКОЛА СТЮАРДЕСС»
23.30 ОСТОРОЖНО, МОДЕРН-2
0.00 «Закон и порядок. Специальный корпус». Т/с
1.00 МАГИЯ МОДЫ

ПЯТНИЦА, 7 ДЕКАБРЯ

I ПРОГРАММА

6.00 Телеканал «Доброе утро»
9.00 Новости
9.15 «Земля любви». Т/с
10.10 Юмористическая программа «Сами с усами»
10.40 «Слабое звено»
11.35 «Непутевые заметки» с Дм. Крыловым
11.50 Библиомания
12.00 Новости
12.15 Х/ф «Фиктивный брак»
13.35 Серебряный шар. Марк Бернес. Ведущий В. Вульф
14.15 Человек и закон
15.00 Новости
15.15 Возможно все
15.35 Звездный час
16.00 Т/с «Остановка по требованию»
17.00 Большая стирка
18.00 Вечерние новости
18.15 Однако
18.25 Документальный детектив. «Алмазная цепь». Дело 2001 года
19.00 «Земля любви». Т/с
20.00 Поле чудес
21.00 Время
21.35 Остросюжетный х/ф «За последней чертой»
23.40 «Другое время». Программа Михаила Леонтьева
0.35 Триллер «Тень сомнения»

II ПРОГРАММА

Канал «Россия»

6.50 - 10.15 Доброе утро, Россия!
10.15 Т/с «Агентство НЛС»
11.10 «Новая «Старая квартира»
12.00 ВЕСТИ
12.30 Т/с «Санта-Барбара»
13.20 «Семь дней с Морси». М/с
13.30 МОЯ СЕМЬЯ

ТВК представляет

14.30 ПУЛЬС
14.45 Здоровье в наших руках

Канал «Россия»

15.00 ВЕСТИ
15.30 «Крылья любви». Т/с
16.25 «Дикий ангел». Т/с
17.20 Т/с «Простые истины»
18.00 ВЕСТИ

ТВК представляет

18.30 Губернские новости
18.50 Ждите ответа
19.10 Семья LG
19.30 ПУЛЬС

Канал «Россия»

20.00 Т/с «Агентство НЛС»
21.00 ВЕСТИ

ТВК представляет

21.35 ПУЛЬС
21.50 Азбука спроса

Канал «Россия»

21.55 Х/ф «Отчаянный» («Десперадо»)
0.00 Комедия «Третий не лишний»
1.35 ГОРЯЧАЯ ДЕСЯТКА

III ПРОГРАММА

Телекомпания NTSC

6.00 «Новости Сибири»
6.35 Музыка
7.00 М/с «Кэнди-Кэнди»
7.30 Т/с «Индаба»
8.00 «Новости NTSC»

ТВК представляет

8.30 ПУЛЬС
9.00 Азбука спроса
9.05 «Маппет-шоу». М/с
9.30 Крестьянская застава
9.45 Домашний логопед
10.05 «В поисках черного аиста»
10.20 «Последний раз я видел Париж». Х/ф
12.20 «36,6». Программа о здоровье
12.35 «Таггерт». Т/с

Телекомпания NTSC

13.30 «Новости Сибири»
14.00 «Мой город»
14.30 Т/с «Сеньора»
15.30 М/ф
16.00 Т/с «Индаба»
16.30 Т/с «Лето нашей тайны»
17.30 Д/с «Дикая Америка»
18.00 Комедия «Я люблю Люси»
18.30 «Из жизни женщины»
19.00 «Новости NTSC»
19.25 Т/с «Место преступления: Франкфурт»
20.30 «Новости NTSC»
20.50 «Новые Новости». Глубоко доброжелательная аналитическая передача с Ю. Юдиным
21.00 «10 вопросов NTSC». Директор «Русского национального балета», заслуженный артист России С. Радченко
21.30 Ток-шоу «Страсти по...»
22.35 «Скрытой камерой»
23.10 «Новости NTSC»
23.30 Боевик «Муссон»

IV ПРОГРАММА

Телекомпания REN-TV - ТВ-Мост

7.00 «Икс-мен». М/с
7.30 «Шкодливый пес». М/с
8.05 «Видимости»
8.30 «Рулевой»
9.00 «24». Информационная программа
9.15 «Телеспецназ»
9.30 «Свет и тень». Программа о художественной фотографии
9.45 «1/52». Спортивное обозрение»
10.00 Х/ф «Арифметика убийства»
12.30 «Страна советов»
13.00 «24». Информационная программа
13.15 «Случайный свидетель»
13.45 «Сдвинутый». Т/с
15.00 «Симулятор». Т/с
16.00 «Бешеный Джек-пират». М/с
16.30 «Мурашки». Т/с
17.00 «Шкодливый пес». М/с
17.30 «Икс-мен». М/с
17.55 «Чертенок». Т/с
19.00 «24». Информационная программа
19.50 «Видимости»
20.00 «Симпсоны». М/с
20.30 Триллер «Кровь и вино»
22.45 «Секретные материалы». Т/с
23.50 «Раковый корпус». Д/ф
0.30 «Метро»
0.45 Драма «Тень вампира»

Телекомпания ТВ-Центр

3.25 «Времечко»
3.55 «Петровка, 38»
4.10 События
4.30 «Русский век»
5.15 «Не пойман - не вор». Криминальная мелодрама

V ПРОГРАММА

Телекомпания ТВ-3

7.00 «СЕГОДНЯ»
7.50 «Криминал»
8.00 «СЕГОДНЯ»
8.15 «Впрок»
8.25 «Наши любимые животные»
8.30 «Пять минут с Новоженовым»
8.35 «Афиша»
8.40 «Карданный вал»
8.45 «Большие деньги»
8.55 «Криминал»
9.00 «Наши любимые животные»
9.05 «Пять минут с Новоженовым»
9.10 «ВНИМАНИЕ: РОЗЫСК!»
10.00 «СЕГОДНЯ»
10.15 «СВОЯ ИГРА»
11.00 «СОВЕРШЕННО СЕКРЕТНО. ИНФОРМАЦИЯ К РАЗМЫШЛЕНИЮ»
12.00 «СЕГОДНЯ»
12.20 «НАШИ ЛЮБИМЫЕ ЖИВОТНЫЕ»
12.30 Т/с «ПОЛИЦЕЙСКИЕ»
14.00 «СЕГОДНЯ»
14.25 «БОЛЬШИЕ ДЕНЬГИ»
14.35 «ПРОДОЛЖЕНИЕ СЛЕДУЕТ...» с Юлией Меньшовой
15.40 «АФИША»
15.50 «КРИМИНАЛ»
16.00 «СЕГОДНЯ»
16.30 «ВНИМАНИЕ: РОЗЫСК!»
17.25 Комедия «ТРЫН-ТРАВА»
19.20 «КРИМИНАЛЬНАЯ РОССИЯ». «АДСКАЯ БОЧКА»
20.00 «СЕГОДНЯ»
20.30 «Карданный вал»
20.40 Комедия «МУЖСКОЙ ЗИГЗАГ»
22.30 «КРИМИНАЛ»
23.00 «СЕГОДНЯ»
23.40 «СВОБОДА СЛОВА»
1.10 «ПЕПСИ-ЧАРТ»
1.50 «КОМА»

VI ПРОГРАММА

Телекомпания ТВ-6

7.00 Погода
7.05 ДНЕВНИК ЯРМАРКИ
7.10 «БЕЗ ПРОТОКОЛА». Программа Бориса Бермана и Ильдара Жандарева
7.55 Телепанорама
8.00 «Менты в «РОССИИ» («Високосный год»)
8.10 «Менты в «РОССИИ» (Лолита)
8.30 Т/с «Улицы разбитых фонарей II»
9.40 Т/с «Штурм будет стоить дорого»
10.35 ДНЕВНИК ЯРМАРКИ
10.40 Дорожный патруль Кемерова
10.50 «Гороскоп»
10.55 Погода
1.00, 11.30, 12.00, 12.30, 13.00, 15.00, 17.00, 19.00, 21.00, 23.00, СЕЙЧАС
11.15, 11.40, 12.10 ДЕНЬ ЗА ДНЕМ
11.35 Спорт
12.25 Телепанорама
12.40 ТУШИТЕ СВЕТ
12.50 НАЗЛО
13.15 Спорт
13.20 Погода
13.25 «ДАЧНИКИ»
14.10 Телепанорама
14.15 «МОЕ КИНО» с Виктором Мережко
15.25 Т/с «Женщина с характером»
16.15 «Менты в «РОССИИ» (М. Распутина)
16.25 «ВЫ - ОЧЕВИДЕЦ» с Иваном Усачевым
17.20 Т/с «Детектив Нэш Бриджес». «Опасная зона»
18.25 Т/с «Самые громкие преступления XX века». «Грем Янг - отравитель по призванию»
18.50 Телепанорама
19.25 ТЕЛЕМАГАЗИН «Спасибо за покупку!»
19.40 ДНЕВНИК ЯРМАРКИ
19.45 Дорожный патруль Кемерова
19.55 «Гороскоп»
20.00 Погода
20.05 100 ЧУДЕС СВЕТА. «Размышление о слонах»
21.25 Погода
21.30 Т/с «Улицы разбитых фонарей III»
22.30 Видеоклип («ДДТ». «Небо над землей»)
22.40 Передача о товарах и услугах «ШАРМ»
22.55 Телепанорама
23.35 Спорт
23.40 ДНЕВНИК ЯРМАРКИ
23.45 Дорожный патруль Кемерова
23.55 «Гороскоп»
0.00 Погода
0.05 ДНЕВНИК ЯРМАРКИ
0.10 Т/с «Улицы разбитых фонарей II»
1.00 ТОК-ШОУ «ГЛАС НАРОДА» со Светланой Сорокиной»
2.30 Т/с «Штурм будет стоить дорого»
3.30 ГРАНИ
4.00 Спорт
4.05 Погода
4.10 Чемпионат России по хоккею с шайбой. «Спартак» - «Ак Барс»
5.30 Дорожный патруль

VII ПРОГРАММА

Телекомпания СТС - Кузбасс

7.00 Программа м/ф «ЛИСА-СТРОИТЕЛЬ», «МОРОЗ ИВАНОВИЧ»
7.30 «Включайся!»
8.30 М/ф
9.00 МУЗЫКА
9.30 «Зачарованные». Т/с
10.30 «ШКОЛА СТЮАРДЕСС»
13.00 «Средь бела дня»
14.00 «Частный детектив Магнум». Т/с
15.00 «Приключения Вуди и его друзей». М/ф
15.30 «Сказки Альфа». М/ф
16.00 «Бэтмен». М/ф
16.30 «Скуби Ду». М/ф
17.00 Т/с «Удивительные странствия Геракла»
18.00 СКРЫТАЯ КАМЕРА
18.30 ПОЛНОЕ МАМАДУ!
19.00 Комедия «Веселая компания»
19.30 Комедия «Как в кино»
20.00 «Зачарованные». Т/с
21.00 Комедия «СЧАСТЛИВЧИК ГИЛМОР»
23.30 ДОБРЫЙ ВЕЧЕР С ИГОРЕМ УГОЛЬНИКОВЫМ
0.30 Триллер «СПИСОК»
2.30 КАНАЛ QP

квартирный вопрос

Рубрику ведет руководитель ООО «Агентство недвижимости «Центральное», риэлтор с экономическим и юридическим образованием Майя Геннадьевна ШКАТУЛОВА.

ПРАВО-ТО У ТЕБЯ ЕСТЬ...

«Мои родители развелись, когда мне не было года. Оба завели новые семьи. Отец платил алименты маме всегда вовремя и, как положено, до моих 18 лет. После этого ничем не помогал, да и все 18 лет ограничивался только алиментами, меня не признавал. Правда, я к этому и не стремилась. Подскажите, пожалуйста, если отец умрет, имею ли я право на часть наследства (от второго брака у него тоже есть дочь) в случае, если его жена (вторая) будет жива? И буду ли я иметь право на часть наследства, после смерти отца и его второй жены, и если останется их совместная дочь?»

—Вот такое письмо, полное боли и обиды, прислала мне молодая девушка. Очень жаль, что она не знает отцовской любви, заботы и внимания. К сожалению, в жизни часто такое случается. Хотелось бы, Ира, тебя утешить. Но нечем. Ты, конечно, имеешь полное право, наравне с другими прямыми наследниками отца, на долю при наследовании по закону. Но твой отец может составить завещание, в котором он выразит свою волю по распределению наследства. В этом случае наследство будет оформляться в соответствии с завещанием. Как ни печально, но больше мне нечего сказать. Могу выразить только надежду, что ты свою семью сумеешь создать и построить отношения в ней так, что твоих детей не будут волновать такие проблемы. Счастья тебе.

Пишите, звоните. Наш адрес: 650099, г. Кемерово, пр. Советский, 24-57. Срочные консультации по телефонам: (8-384-2) 36-78-78, 36-14-11, 36-62-58, 36-60-61(факс).

Сегодня у нас в продаже:

2-комн. «хрущ.», Дзержинского, 13, 5/5/, 40/28/6, 345 тыс. руб.;
2-комн. полнометражн., Орджоникидзе, 4, 2/5, 50/28/8, 21 тыс. у. е.;
3-комн. улучш. план., Октябрьский, 97, 2/9, 61/39/9, 565 тыс. руб.;
3-комн. улучш. план., пер. Мичурина, 5б, 10/11 (2 уровня), 110/74/10,5, 780 тыс. руб.;
4-комн. улучш. план., пр. Шахтеров, 85а, 5/9, 73/48/9, 530 тыс. руб.;
4-комн. улучш. план., п. Звездный, 2/5, 75/50/9, 265 тыс. руб.

ООО ПКФ "АРСЕНАЛ"
МАНОМЕТРЫ
СЧЕТЧИКИ ЭЛЕКТРОЭНЕРГИИ ЭЛЕКТРОННЫЕ: от 555 руб.
По ценам завода-изготовителя
г. Кемерово, Пр. Кузнецкий, 102. Оф. 201
т/ф (384-2) 28-39-28, 33-04-84

Информационно-справочная служба «Клиент»
52-22-22
•Информация о товарах и услугах г. Кемерово, Томск, Новосибирск, Новокузнецк
•Курсы валют в банках г. Кемерово
•Ассортимент оптового рынка, ул. Тухачевского, 100
•Радиореклама на оптовом рынке, ул. Тухачевского, 100.
Звоните, будем рады вам помочь!

ООО «СИБИРСКАЯ ТРУБНАЯ КОМПАНИЯ»
Официальный представитель ОАО «ЧТПЗ» реализует со слада в г.Кемерово
ТРУБЫ
ГОСТ 3262-75 D15-80 мм
ГОСТ 8732-78 D108-159 мм
Формируем сборные вагоны под заказ. 23-44-91,32-33-60

Кемерово: тел. 37-37-37, б-р Строителей 33
КОМПЬЮТЕРЫ И ОРГТЕХНИКА
ГрадЛАН
компьютерные системы и сети
СЕТИ: КОМПЬЮТЕРНЫЕ, ТЕЛЕФОННЫЕ, ЭЛЕКТРИЧЕСКИЕ
Новокузнецк: тел. 47-43-57, пр.Октябрьский 6

НОВОГОДНИЕ ПОДАРКИ!
МОСКОВСКИХ КОНДИТЕРСКИХ ФАБРИК
ТЕРЕМ
(3842) 28 68 38

ЭЛЕКТРОТЕХНИЧЕСКИЙ ЦЕНТР СИБИРИ
ЭЛЕКТРОКОМПЛЕКТСЕРВИС
Пр. Кузнецкий, 41, МАГАЗИН-СКЛАД около МЕЛЬКОРМА (на территории базы АО"Снабпищепром")
тел.: (3842) 25-91-01. 25-14-11. 36-33-80
Официальный дилер СИБКАБЕЛЬ
ИСПОЛЬЗУЙТЕ ПРЕИМУЩЕСТВА КОМПЛЕКТАЦИИ
Дистрибьютор SIEMENS AG
АО ЭЛЕКТРОКОМПЛЕКТСЕРВИС
БОЛЕЕ 5000
наименований отечественной и импортной продукции
КАБЕЛЬ, ПРОВОД, СВЕТОТЕХНИКА, СРЕДСТВА ЗАЩИТЫ И СПЕЦОДЕЖДА, ЭЛЕКТРОТЕХНИЧЕСКАЯ ПРОДУКЦИЯ, ЭЛЕКТРОДВИГАТЕЛИ, ПРЕОБРАЗОВАТЕЛИ ЧАСТОТЫ, НАСОСЫ

4-7 декабря Кемерово
Кузнецкая ярмарка
Сибирская ярмарка
Администрация г.Кемерово
Администрация Кемеровской области
Межрегиональная Ассоциация "Сибирское Соглашение"
Ассоциация Сибирских и Дальневосточных городов
приглашают на специализированные выставки
Кузбасс-строй
Кузбасс-дом
Выставки строительства, архитектуры, деревообработки, мебели, предметов интерьера нашего дома.
В программе:
научно-практическая конференция, презентации семинары, конкурс "Золотая медаль"
Место проведения:
Государственная Филармония Кузбасса
г.Кемерово, Советский пр, 68
Мы помогаем Вам конкурировать и добиваться успеха!
Кузнецкая ярмарка
650099, г. Кемерово, ул. Весенняя, 5, к. 428
Тел./факс: (3842)36-14-48

Тренажер Фролова. Второе дыхание жизни

«Пишет вам старик, 74 года. Я инвалид, нет правой руки. К этому за долгие годы я привык, но к старости начала все сильней дрожать и левая рука. Дошел до того, что не мог поднести ложку ко рту, расплескивал. Страшное дело. Иногда наступали моменты, когда хотелось покончить с собой. Но вот однажды прочел в газете о тренажере Фролова и в тайной надежде на исцеление дрожащей руки купил. Вы знаете — я не поверил самому себе, — мне помогло. Через полгода пишу это письмо, и буквы уже не прыгают вкривь и вкось, не стало диабета, затих давнишний шейный остеохондроз, улучшился сон. Спасибо вам большое».

Г. А. КОЛОМЦЕВ.

Таганрог.

История дыхательного тренажера началась в 1988 г. Первоначально испытания на себе. За полтора года занятий с тренажером, автор — 50-летний биохимик Фролов не только восстановил волосы на лысеющей голове и устранил седину, но и добился более впечатляющих результатов — вылечил начавшийся рак сигмовидной кишки, полностью восстановил структуру и энергетику клеток своего организма. Следующий этап — шесть лет клинических испытаний в различных лечебных учреждениях страны. По их результатам приказом Минздрава РФ № 311 от 15.11.95 г. тренажер Фролова разрешен к применению в медицинской практике.

Принцип действия тренажера Фролова прост: создание сопротивления на вдохе и на выдохе, изменение газового состава вдыхаемого воздуха и определенная техника диафрагмального дыхания производят качественные изменения в структуре внешнего и внутреннего дыхания человека. Усиливается кровоснабжение клеток, происходит активная реабилитация больных и нормализация работы здоровых органов и систем организма. Происходит естественное, безопасное и быстрое восстановление здоровья. Сегодня, по признанию многих медиков России, тренажер Фролова является самым эффективным и безопасным немедикаментозным методом лечения многих заболеваний и хронических нарушений обмена веществ, а также заболеваний старческого возраста. К тому же тренажер намного дешевле и безвредней тех лекарств, которые приходится принимать огромной армии больных людей. Особенно сейчас, когда все так дорого.

За последние годы созданы и успешно работают центры эндогенного дыхания в США, Канаде, Израиле, Чехии, Украине, Казахстане и других странах. Обо всем этом читайте в Интернет на сайте www.frolov.com.

Тренажер Фролова выпускается компанией «Динамика» (г. Новосибирск). Лицензия МЗ РФ № 42/98-362-0385.

Продажа тренажера Фролова и обучение методике дыхания состоится 4, 5 и 6 декабря в Кемерове — аптека № 1, ул. Орджоникидзе, 7; и Новокузнецке — аптека № 165, ул. Октябрьская, 12, 6 декабря — в Прокопьевске, аптека № 177, пр. Ленина, 20.

Для вас работают специалисты Новосибирского центра эндогенного дыхания. Цена тренажера 200 рублей. Консультации бесплатно. Здесь же вы сможете приобрести книгу автора метода В. Ф. Фролова «Эндогенное дыхание. Медицина третьего тысячелетия» (цена 70 руб.), видеоинструкцию по применению тренажера (цена 80 руб.).

Внимание! Не пропустите! 4 декабря в 18-50 в эфире телекомпании ТВК смотрите великолепный фильм о тренажере Фролова «Часы старения замедлили свой бег» из цикла «Помоги себе сам».

Заказ тренажера по почте: 630056, г. Новосибирск-56, а/я 116. «Медпочта». Цена 230 руб. (включая почтовый сбор). Оптовые поставки, тел. (3832) 300-771. E-mail poi@dus.nsc.ru.

СУББОТА, 8 ДЕКАБРЯ

I ПРОГРАММА

6.50 Комедия «31 июня»
8.00 Новости
8.10 Мультсеанс: «Малыш и Карлсон»
8.25 Слово пастыря. Митрополит Кирилл
8.45 Зов джунглей
9.10 «Эх, Семеновна!» Всероссийский конкурс частушек
9.50 Библиомания
10.00 Новости
10.10 Смехопанорама Евгения Петросяна
10.45 Смак
11.05 40 лет шутя. КВН. Фрагменты биографии
12.00 В мире животных
12.40 Здоровье
13.20 «Чтобы помнили...» Олег Жаков. Ведущий Л. Филатов
14.00 Программа Андрея Разбаша «Крылья»
14.30 Дисней-клуб: «Все о Микки Маусе»
15.00 Новости
15.10 Концерт группы «Иванушки Int.»
16.25 Детектив «Жаркое лето в Кабуле»
18.00 Вечерние новости
18.15 Елена Степаненко, Вадим Тонков и другие в концерте «Евгений Петросян приглашает...»
19.00 «Кто хочет стать миллионером?» Телеигра
20.00 Последний герой. «Заговор»
21.00 Время
21.30 Что? Где? Когда?
22.40 Боевик «Большой переполох в маленьком Китае»
0.35 Приключенческий х/ф «Страна гор и равнин»

II ПРОГРАММА

Канал «Россия»
7.40 «Диалоги о рыбалке»
8.05 Т/с «Затерянный мир»
9.00 «Папа, мама, я - спортивная семья»
9.45 «Телепузики». Программа для детей
10.10 «Золотой ключ»
10.30 «Здоровье и жизнь»
11.00 «Почта РТР»
11.30 Доброе утро, страна
12.05 «Сто к одному». Телеигра
12.55 Ток-шоу Татьяны Веденеевой «Рядом с тобой»
13.55 «Маленькие тайны большой политики. Распад». Д/ф
15.00 ВЕСТИ
15.20 Комедия «Иван Бровкин на целине»

ТВК представляет
17.00 Кузбасское семейное лото
17.20 Регион-42
17.30 Под знаком зодиака
18.00 «Есть мнение». Региональный телемост

Канал «Россия»
19.00 МОЯ СЕМЬЯ
19.55 «АНШЛАГ»
21.00 ВЕСТИ
21.25 ЗЕРКАЛО
22.00 «30 лет Государственному центральному концертному залу «Россия». Гала-концерт
0.20 Х/ф «Крикуны»

III ПРОГРАММА

Телекомпания NTSC
6.00 Музыкальная программа
7.00 «Однажды вечером»
8.00 «Из жизни женщины». Дайджест
8.30 Т/с «Маугли»
9.00 «Новости NTSC»
9.20 «Новые Новости»
9.30 «10 вопросов NTSC»
10.00 М/с «Приключения Рекса»
10.30 Х/ф «Без паники, майор Кардош!»
12.30 «Сегоднячко»: за неделю»
13.30 «Медицинское обозрение»
14.00 «Час Дискавери»
15.00 «Кино, кино, кино»
15.30 Т/с «Служба спасения животных»
16.00 Т/с «Маугли»
16.30 М/с «Сейлормун»
17.00 Приключенческий т/с «Повелитель зверей»
18.00 «Антология юмора»
19.00 Музыкальная пауза
19.10 «Формула успеха». Розыгрыш призов
19.15 Музыка
19.25 Т/с «Место преступления: Франкфурт»
20.30 М/ф
21.00 М/с «Приключения Рекса»
21.30 Музыка

ТВК представляет
22.00 Под знаком зодиака
22.20 «Шаг за горизонт». Черемшанский рок-н-ролл
23.20 «Я счастлив». В. Золотухин
1.00 «Новые приключения Мальчика-с-пальчик». Х/ф

IV ПРОГРАММА

Телекомпания REN-TV - ТВ-Мост
7.00 Музыкальный канал
8.00 «Параллели»
8.15 «В гостях у Тофика»
8.30 «Инспектор Гаджет». М/с
9.00 «Диплодоки». М/с
9.30 «Симпсоны». М/с
10.00 «Симпсоны». М/с
10.30 «Баффи». Т/с
11.30 Х/ф «Кровь и вино»
13.50 «Черный ящик»
14.30 Фильм-катастрофа «Тревожное воскресенье»
16.25 «Несчастный случай»
17.00 «Человек-паук». М/с
17.30 «Человек-паук». М/с
17.50 Т/с «Дальнобойщики»
19.00 «24». Информ. программа
19.30 Комедия «Знаки зодиака»
22.30 Триллер «Киллер и каскадер»
0.55 «Симулятор». Т/с

Телекомпания ТВ-Центр
2.55 События
3.05 «Хорошо, Быков»
3.20 «Мода non-stop»
3.50 «Российский национальный Олимп 2001». Церемония вручения премии

V ПРОГРАММА

Телекомпания ТВ-3
6.40 Комедия «Трын-трава»
8.20 Программа для детей «УЛИЦА СЕЗАМ»
8.45 «БОЛЬШИЕ РОДИТЕЛИ»
9.20 «БЕЗ РЕЦЕПТА»
10.00 «СЕГОДНЯ»
10.45 Криминал. «ЧИСТОСЕРДЕЧНОЕ ПРИЗНАНИЕ»
11.20 «ЖЕНСКИЙ ВЗГЛЯД» Оксаны Пушкиной
12.00 «СЕГОДНЯ»
12.20 «КВАРТИРНЫЙ ВОПРОС»
12.55 Х/ф «ПРИЕЗЖАЯ»
14.55 М/ф
15.05 «СВОЯ ИГРА»
16.00 «СЕГОДНЯ»
16.25 М/ф
16.35 «ПУТЕШЕСТВИЕ НАТУРАЛИСТА»
17.10 «ПРОДОЛЖЕНИЕ СЛЕДУЕТ...» с Юлией Меньшовой
18.00 ШОУ ЕЛЕНЫ СТЕПАНЕНКО
18.50 Т/с «МУЖСКАЯ РАБОТА»
20.00 «СЕГОДНЯ»
20.25 «ПРОФЕССИЯ - РЕПОРТЕР»
21.00 Остросюжетный х/ф «ДОСЬЕ «ПЕЛИКАН»
23.35 Х/ф «ФАРИНЕЛЛИ-КАСТРАТ»
1.55 «ЦВЕТ НОЧИ»

VI ПРОГРАММА

Телекомпания ТВ-6
7.00 Погода
7.10 Т/с «Улицы разбитых фонарей III»
8.20 Т/с «Штурм будет стоить дорого»
9.40 Х/ф «Наградить (посмертно)»
10.25 Погода
11.20 «Гороскоп»
11.30 Передача о товарах и услугах «ШАРМ»
11.40 Х/ф «Небесный тихоход»
13.05 Т/с «Улицы разбитых фонарей III»
14.00 Телепанорама
14.05 «Я знаю все!» Интеллектуальное шоу LG
15.00 СЕЙЧАС
15.25 Погода
15.25 Телепанорама
15.30 «ПРОСТО ЗВЕРИ» с Юлией Проскуриной
16.15 Авантюрная комедия «Ва-банк»
18.10 Т/с «Самые громкие преступления XX века». «Бостонское ограбление
18.40 Дорожный патруль. Расследование
19.00 СЕЙЧАС
19.25 Погода
19.30 Телепанорама
19.35 Дорожный патруль Кемерово. Сводка за неделю
19.50 «Гороскоп»
19.55 Погода
20.00 Передача о товарах и услугах «ШАРМ»
20.15 «ИНТЕРЕСНОЕ КИНО». Х/ф Бориса Бермана и Ильдара Жандарева «ДУСЯ ГЕРМАНОВА, КОТОРАЯ САМА ПО СЕБЕ»
21.00 Телепанорама
21.05 «ДАЧНИКИ»
22.00 ОБРАТНЫЙ ОТСЧЕТ
23.00 СЕЙЧАС
23.35 Спорт
23.40 Погода
23.45 Дорожный патруль Кемерова
0.00 «Гороскоп»
0.05 Погода
0.10 Телепанорама
0.15 Т/с «Улицы разбитых фонарей III»
1.05 «БЕЗ ГАЛСТУКА» с Ириной Зайцевой
1.45 ИТОГО с Виктором Шендеровичем
2.10 Погода
2.15 Т/с «Штурм будет стоить дорого»
3.35 Х/ф «Наградить (посмертно)»
5.15 Дорожный патруль

VII ПРОГРАММА

Телекомпания СТС - Кузбасс
7.00 «ПРИКЛЮЧЕНИЯ ЭЛЕКТРОНИКА». Х/ф для детей
9.00 Азбука спроса
9.05 МУЗЫКА
9.30 УЛИЦА СЕЗАМ
10.00 «ТАБАЛУГА». М/ф
10.30 «ПУЧЧИНИ». М/ф
11.00 «Как дела у Мими?» М/ф
11.30 «ЗАК И СЕКРЕТНЫЕ МАТЕРИАЛЫ» Т/с
12.00 СЧАСТЛИВЧИК ГИЛМОР
14.30 ДАВАЙТЕ ЖИТЬ ОТЛИЧНО!
15.00 МИРОВОЙ РЕСТЛИНГ
16.00 КОМЕДИЙНЫЙ КВАРТЕТ
16.30 ЗНАЙ НАШИХ!
17.00 «СВ-ШОУ». В гостях у программы группа «Стрелки»
17.30 ПОЛНОЕ МАМАДУ!
18.00 Чемпионат России по хоккею с мячом. Высшая лига. «Кузбасс» (Кемерово) - СКА «Нефтяник» (Хабаровск)
20.00 «ЧЕЛОВЕК-НЕВИДИМКА». Т/с
21.00 Комедия «ТРУДНЫЙ ПУТЬ»
23.25 Азбука спроса
23.30 «ДОБРЫЙ ВЕЧЕР» С ИГОРЕМ УГОЛЬНИКОВЫМ
0.30 «МИСТЕР УЖАС»
0.40 «МИСТЕР УЖАС ПРЕДСТАВЛЯЕТ...» «НЕЖНОЕ УБИЙСТВО»

ВОСКРЕСЕНЬЕ, 9 ДЕКАБРЯ

I ПРОГРАММА

6.50 Комедия «31 июня»
8.00 Новости
8.20 Армейский магазин
8.45 Дисней-клуб: «Русалочка»
9.15 Утренняя звезда
10.00 Библиомания
10.10 «Непутевые заметки» с Дм. Крыловым
10.30 Пока все дома
11.05 Документальный детектив. «Алмазная цепь». Дело 2001 года
11.35 Клуб путешественников
12.15 Пока Коломбо отдыхает... Детектив «Тайны отца Даулинга»
13.15 Юмористическая программа «Сами с усами»
13.50 Умницы и умники
14.15 Сокровища Кремля
14.30 Дисней-клуб: «Черный плащ»
15.00 Новости
15.10 Комедия «Искренне ваш...»
16.45 Веселые истории в журнале «Ералаш»
16.50 Живая природа. «Прогулки с динозаврами», «Правда о хищниках»
18.00 Вечерние новости
18.20 «Кумиры. Испытание славой»
18.50 Комедия «Три плюс два»
20.30 Супербоевик «Сломанная стрела»
22.30 Времена
23.45 Т/с «Секретные материалы» («X-files»)
0.40 Х/ф «Механик»

II ПРОГРАММА

Канал «Россия»
7.50 Детектив «Дело «пестрых»
9.25 «Телепузики». Программа для детей
9.50 РУССКОЕ ЛОТО
10.40 Всероссийская лотерея «ТВ БИНГО-ШОУ»
11.20 ДОБРОЕ УТРО, СТРАНА
12.00 САМ СЕБЕ РЕЖИССЕР
12.55 «Городок-ретро». Дайджест. Развлекательная программа
13.35 ФЕДЕРАЦИЯ
14.10 Парламентский час
15.00 ВЕСТИ
15.20 ДИАЛОГИ О ЖИВОТНЫХ
16.25 «Вокруг света»
17.30 «Том и Джерри». М/с
18.05 «Комиссар Рекс». Т/с
19.10 ТВ БИНГО-НОВОСТИ
19.15 «АНШЛАГ»
20.20 «Городок». Развлекательная программа
21.00 ВЕСТИ НЕДЕЛИ
21.55 ПРЕМИЯ «ЗОЛОТОЙ ОВЕН». Х/ф «Зависть богов»
0.35 Т/с «Твин Пикс»
1.40 «Спорт за неделю»

III ПРОГРАММА

Телекомпания NTSC
6.00 Музыка
7.00 «Страсти по...»
8.00 «Из жизни женщины». Полезные советы
8.30 Т/с «Маугли»
9.00 М/с «Сейлормун»
9.30 Познавательная программа «Фантастические существа»
10.00 М/с «Приключения Рекса»
10.30 Комедия «Талисман»
12.10 Мультфильмы
12.35 «Встреча с...» Лариса Черникова
13.30 «Хит-парад». Итоги
14.00 «Неизвестная планета»
14.30 Д/с «Великие женщины века». Ингрид Бергман
15.00 Авторская программа Элины Николаевой «Первые лица»
15.30 Познавательная программа «Фантастические существа»

ЭлектроХозТорг
Кемерово, пр. Кузнецкий, 22 - 9. Т. 36-38-27
ЭЛЕКТРОУСТАНОВОЧНЫЕ ИЗДЕЛИЯ
ХОЗЯЙСТВЕННЫЕ ТОВАРЫ
ПЛАСТМАССА, МЕТИЗЫ
e-mail: eltorg@kuzbass.net
Низкие оптовые цены. Магазинам - товар на реализацию. Снабжение строительных организаций.
Товар сертифицирован

16.00 Т/с «Маугли»
16.30 М/с «Сейлормун»
17.00 Т/с «Повелитель зверей»
18.00 Боевик «Долг»
20.15 М/ф «Малиновка и медведь»
20.30 М/ф «Как сражаться с драконом», «Здесь могут водиться тигры»
21.00 М/с «Приключения Рекса»
21.30 М/с «Боб и Маргарет»
22.05 «Однажды вечером»
23.10 Ночной канал «Для тех, кому за полночь...»

IV ПРОГРАММА

Телекомпания REN-TV - ТВ-Мост
7.00 Музыкальный канал
8.00 «1/52». Спортивное обозрение
8.15 «В гостях у Тофика»
8.30 «Инспектор Гаджет». М/с
9.00 «Диплодоки». М/с
9.30 «Симпсоны». М/с
10.00 «Симпсоны». М/с
10.30 «Баффи». Т/с
11.30 Триллер «Белый страх»
13.50 «Военная тайна»
14.30 Психологическая драма «Очная ставка»
16.25 «Клуб «Белый попугай»
17.00 «Человек-паук». М/с
17.30 «Человек-паук». М/с
17.50 Т/с «Дальнобойщики»
19.00 «Страна советов «
19.30 Комедия «Несправедливо обвиненный»
21.35 «Телетузики»
21.50 Мистический триллер «Лестница Иакова»
0.15 «Ближний круг». Авторская программа Ксении Лариной
0.50 «The Simpsons Party». Презентация новых сезонов «Симпсонов»

Телекомпания ТВ-Центр
3.05 События
3.20 «Спортивный экспресс»
3.50 Сенсации и не только в программе «Деликатесы»
4.20 «Золотая фишка»

V ПРОГРАММА

Телекомпания ТВ-3
6.40 Х/ф «ПРИЕЗЖАЯ»
8.25 Программа для детей «УЛИЦА СЕЗАМ»
8.50 «ПЕПСИ-ЧАРТ»
9.25 «ОХ УЖ ЭТИ ДЕТИ!»
10.00 «СЕГОДНЯ»
10.30 «ВКУСНЫЕ ИСТОРИИ»
10.45 «ШОУ ЕЛЕНЫ СТЕПАНЕНКО»
11.30 «КРИМИНАЛЬНАЯ РОССИЯ»
12.00 «СЕГОДНЯ»
12.20 Комедия «ДЕВУШКА БЕЗ АДРЕСА»
14.20 «СЛУЖБА СПАСЕНИЯ»
15.00 «СВОЯ ИГРА»
16.00 «СЕГОДНЯ»
16.25 М/ф
16.35 ДОГ-ШОУ «Я И МОЯ СОБАКА»
17.25 «ЖЕНСКИЙ ВЗГЛЯД» Оксаны Пушкиной
18.05 «ОЧНАЯ СТАВКА»
18.40 Боевик «СТИРАТЕЛЬ»
21.00 «НАМЕДНИ»
22.10 «КУКЛЫ»
22.35 Боевик «СКОРЫЙ СУД»

VI ПРОГРАММА

Телекомпания ТВ-6
7.00 Погода
7.05 Чемпионат России по хоккею с шайбой. «Спартак» - «Ак Барс»
8.25 Интернет-программа «СЕТЬ»
8.50 Телепанорама. Клипы
9.15 «ЗА ГРАНЬЮ ВОЗМОЖНОГО» с Иваном Усачевым
9.55 Т/с «Улицы разбитых фонарей III»
11.00 «Гороскоп»
11.05 Погода
11.10 Передача о товарах и услугах «ШАРМ»
11.25 Х/ф «Наградить (посмертно)»
12.55 Т/с «Улицы разбитых фонарей III»
13.50 Телепанорама
13.55 «STAR СТАРТ»
14.30 «СОВЕТЫ ПРОФЕССОРА ЧАЙНИКОВА»
15.00 СЕЙЧАС
15.20 Погода
15.25 Телепанорама
15.30 «ЗАВТРАК С СОЛОВЬЕВЫМ»
16.05 Авантюрная комедия «Ва-банк II»
17.50 «МОЕ КИНО» с Виктором Мережко
18.35 ТЕЛЕМАГАЗИН «Формула здоровья»
18.45 Дорожный патруль. Сводка за неделю
19.00 СЕЙЧАС
19.20 Погода
19.30 Телепанорама
19.35 Дорожный патруль Кемерова. Сводка за неделю
19.50 «Гороскоп»
19.55 Погода
20.05 Ток-шоу «В НАШУ ГАВАНЬ ЗАХОДИЛИ КОРАБЛИ»
21.10 КАТАСТРОФЫ НЕДЕЛИ
21.55 ОБРАТНЫЙ ОТСЧЕТ
22.55 Т/с «Улицы разбитых фонарей III». «Сорок лет до возмездия»
23.45 Дорожный патруль Кемерова
0.00 «Гороскоп»
0.05 Погода
0.10 Телепанорама
0.30 ИТОГИ с Евгением Киселевым
1.45 «ЗЕМЛЯ - ВОЗДУХ». Интерактивное музыкальное шоу
3.20 Х/ф «Девятые врата»
5.45 Дорожный патруль. Сводка за неделю

VII ПРОГРАММА

Телекомпания СТС - Кузбасс
8.00 13
8.30 ОТРАЖЕНИЕ
9.00 МУЗЫКА
9.30 УЛИЦА СЕЗАМ
10.00 «ФЛИППЕР И ЛОПАКА». М/ф
10.30 «ПУЧЧИНИ». М/ф
11.00 «НЯНЯ-МУМИЯ». М/ф
11.30 «ЗАК И СЕКРЕТНЫЕ МАТЕРИАЛЫ». Т/с
12.00 ТРУДНЫЙ ПУТЬ
14.30 «КЛЕОПАТРА 2525». Т/с
15.00 «СЕКРЕТЫ СЕМЬИ АРНО». Т/с
16.00 «18 КОЛЕС ПРАВОСУДИЯ». Т/с
17.00 «АНДРОМЕДА». Т/с
18.00 МУЗЫКА
18.30 ОСТОРОЖНО, МОДЕРН-2
19.00 ПЕРВОЕ СВИДАНИЕ
20.00 «ЗЕНА - КОРОЛЕВА ВОИНОВ». Т/с
21.00 КРИК РЕБЕНКА
23.00 Героико-приключенческий х/ф «БЕРЕГ СПАСЕНИЯ»

законотворчество

Поправки есть. Будут ли прибавки?

Во втором чтении на 28-й сессии областного Совета был рассмотрен законопроект «О внесении дополнений в Закон Кемеровской области «Об образовании в Кемеровской области».

Дополнения сделаны в связи с решением с 1 января 2002 года начать ежемесячные надбавки за квалификационную категорию работникам образования. В начальной редакции размер составлял определенный процент от тарифной ставки, и деньги для выплаты были заложены в областной бюджет. Однако в связи с увеличением тарифных ставок сумма, необходимая для осуществления выплат, возросла. Данное дополнение предполагает установку конкретных, твердых величин надбавок. Кроме того, из заложенной в областной бюджет суммы — 15 млн. рублей — будут выделяться денежные премии за участие и победу в конкурсах профессионального мастерства. Размер и порядок этих поощрений будет определяться положениями областной администрации.

Новая тарифная сетка, предусмотренная федеральным Законом, принятым в октябре 2001 года, выстроена таким образом, что наибольшую прибавку к зарплате получат те, кто находится в диапазоне 5-12 разрядов. А это основная масса работников образования.

А судьи кто? Каков диагноз?

На днях Госдума приняла во втором чтении пакет президентских законопроектов о судебно-правовой реформе, внеся дополнения и изменения в федеральные конституционные законы «О судебной системе РФ», «О Конституционном суде РФ» и Закон «О статусе судей».

Больше всего нареканий со стороны депутатов прозвучало в адрес последнего. Этот законопроект предусматривает расширение круга требований, предъявляемых кандидатам на должность судей, прекращения и приостановления их полномочий, судейской неприкосновенности. В законопроект вошла норма о том, что судья арбитражных судов и судов общей юрисдикции может занимать эту должность лишь до 65 лет. Председатели и заместители судов назначаются на срок до шести лет. Один и тот же человек может занимать эту должность повторно, но не подряд. Принята и другая статья — о медицинском освидетельствовании при вступлении судьи в должность.

Пеня остается прежней

Завтра пройдет очередное заседание Кемеровского горсовета народных депутатов.

Как сообщили «Кузбассу» в горсовете областного центра, среди прочих будет рассматриваться вопрос размера пени, взимаемой за несвоевременную оплату жилья и коммунальных услуг в Кемерове. Она останется прежней, в размере 0,5 процента за каждый день просрочки.

Будут внесены изменения и дополнения в решение о порядке изменения назначений зданий и помещений, их реконструкции, переоборудования и перепланировки.

беда не приходит одна

Крыша поехала

Беда в 77-й дом по улице Кирова пришла неожиданно. В прошлом году в пору сильных осенних дождей жильцы верхних, девятых этажей вдруг заметили сильные подтеки воды на потолках. Вызвали специалистов жилищно-коммунального управления. Те сразу заметили, что крыша восьмиподъездного дома самым натуральным образом поехала. Оказалось, что архитекторы института «Кузбассгражданпроект» в свое время допустили большой промах. Диаметр арматур опорных рам под ригели и лотки крыши они почему-то занизили. В ЗЖБК-3 по этому проекту залили изделия, а строители при монтаже не обратили внимания на эту погрешность. За тридцать лет эксплуатации дома опорные рамы лопнули и начали расходиться, лотки провалились. И потолки квартир верхних этажей открылись всем ветрам, дождям и снегам.

Правда, коммунальники Новокузнецка тут же спохватились. Они наняли строителей фирмы «Симп» с Запсиба, те за месяц стянули опорные рамы в металлические бандажи, и дальнейший провал крыши остановился.

Но за работу надо платить. Оплата оказалась немалой — 400 тысяч рублей. Расходы эти не предусмотрены, и в бюджете не могли быть заложены. У самих коммунальников таких денег нет. За помощью они обратились в главное управление архитектуры и градостроительства администрации области. Однако его начальник В. А. Черноиваненко вместо денег прислал весьма вежливое письмо за № 26-258, где такие слова: **«...покрытие этих затрат должно осуществляться за счет средств собственников жилых домов. Привлечение для этих целей средств из областного или городского бюджета нецелесообразно. С уважением...»**

Денег, выходит, Черноиваненко не даст. Получается, что Новокузнецкий городской комитет по жилищно-коммунальному хозяйству и благоустройству во главе с Владимиром Деминым, попросту говоря, надул ООО «Симп», специалисты которого в самые трескучие морозы месяц не слезали с крыши 77-го дома.

Но беда, говорят, не приходит одна. В семидесятые годы по чертежам этой же серии 464 «Д» в Новокузнецке построено еще 250 домов. И все они требуют немедленного капитального ремонта — хотя бы установки металлических бандажей. Если их не сделать сегодня, завтра крыши домов Новокузнецка могут поехать в натуре. А что до совета Черноиваненко собрать на ремонт деньги с собственников домов, так жилье в значительной части находится на содержании города, то есть городского бюджета. Ставка на самих жильцов — дело бесперспективное. На сегодня долг новокузнечан по обычной квартплате уже превышает сто миллионов рублей, и он продолжает расти.

Михаил ЕРШОВ,
корр. «Кузбасса».
Новокузнецк.

ИНФОРМАЦИЯ ДЛЯ ВАС

Тел. 52-02-10.

Все товары и услуги подлежат обязательной сертификации.

ПРОДАЮТ

Холодильники, лари, прилавки и витрины «Бирюса» и «Стинол», стиральные машины «Сибирь», эл. плиты «Тайга» и «Мечта», сепараторы (г. Омск). Гарантия. Доставка. Адреса: ул. Рутгерса, 34 (около стадиона «Шахтер»), тел. 4-23-11; б-р Строителей, 25, м-н «Лакомка», тел. 53-96-35, работает круглосуточно.

Обогреватели, масляные радиаторы, тепловентиляторы, соковыжималки, кух. комбайны, сепараторы, инкубаторы, насосы «Малыш», «Кама», электроплитки двухконфорочные с духовкой и бытовую технику «Скарлетт». Рынок «Привоз», бокс № 2, яч. 77. Тел. 73-72-73, вечером.

Садоводы, налетай! Только у нас скидки на семена до 25% — пенсионерам, сельчанам, школьникам, сотрудникам силовых структур. Комнатные цветы — недорого. Пр. Ленина, 24, салон «Незабудка», остановка «Швейная фабрика». С 10.00 до 18-30. Суббота до 16 час.

ОАО «Кемеровооблснаб» и ТД «Аква» реализуют по низким ценам: карбид 10 руб./кг, битум 4400 руб./т, соду кальцинированную, рубероид 130 руб./рулон, шифер 68 руб./лист, трубы Ф 15-159 от 8000 руб., моющие средства, задвижки чугунные и стальные, постельное белье, ветошь, полотенца, подушки, ткани, матрацы, марлю, вентили, насосы консольные, лампы, светильники бытовые, оборудование для прачечных под заказ. Тел. 28-72-19, 28-72-23.

К-701 – 600 тыс. руб. Тел. 55-38-36.

«ГАЗ-3307» (термобудка), 1994 г. в. Тел. 21-53-97.

Комплект хорошей мебели для зала заседаний на 33-35 человек. Тел. 28-46-43, 28-69-11.

Т-150, телегу ПТС-10. Раб. тел. в Кемерове 52-70-74.

Витаминно-минеральные подкормки для свиней, коров, кошек и собак. Ветеринарные препараты. г. Кемерово, ул. Федоровского, 17. Лиц. № 5245 АКО.

1/2 благоустроенного особняка с мебелью и хозяйством, есть пчелы. Тел. в Яшкино 4-83-98.

Срочно! Деревянный дом 10х8 с надворными постройками. Огород 18 соток, вода в огороде. Недорого. (Чебулинский р-н, с. Чумай). Обращаться: с. Борисово, ул. Совхозная, д. 3, к Дубской Г. А.

Цветной п./пров. телевизор «Кварц» (61 см., декодер) — 1,3 тыс. руб., стир машинку «Малютка» — 650 руб., 2-конф. электроплиту «Тайга» с духовкой (2 года) — 950 руб., пластиковые фирменные лыжи (Норвегия, 1,8 м) с ботинками (разм. 40-42) и палками — 1,4 тыс. руб., норковую темно-коричн. шапку-ушанку (разм. 57-59) — 1,5 тыс. руб. Все б/у, но в отличном состоянии. Тел. 28-21-49.

Женские вещи: натур. темно-коричн. дубленку средней длины со съемным капюшоном («трапеция», разм. 46-48, Турция, б/у 3 мес.) — 4 тыс. руб., новую мутоновую темно-коричн. шубу (Прибалтика, разм. 46) — 2,8 тыс. руб., норковую темно-коричн. шляпу (б/у несколько раз, разм. 56-57) — 800 руб., норковый коричневый мягкий берет из стриженой норки (разм. 56-57) — 1,5 тыс. руб., новую шапку-ушанку «эскимоска» из чернобурки (разм. 56-58) — 1 тыс. руб. Возможна оплата за два раза, обмен на импорт. цв. телевизор, видео. Тел. 28-21-49.

ГСМ АВТОШИНА
ТИТАН КУЗБАСС
СО СКЛАДА В КЕМЕРОВО АССОРТИМЕНТ
• ГРУЗОВАЯ
• ЛЕГКОВАЯ
• СЕЛЬХОЗШИНА
ТЕЛ. (3842) 23-29-17, Т./Ф. (3842) 23-01-21

Дом со всеми постройками, гараж, баня, стайки, огород ухоженный 20 соток, в доме вода, слив. Обр.: 65-22-51, с. Преображенка Тяжинского района, ул. Пролетарская, 19.

Насосы гидравлические для систем смазки промышленного и горного оборудования. Шестерные: БГ11-11, Г11-22, 11-23, 11-24, 11-25. Пластинчатые: НПЛ 16-16/16, 80-40/6,3. Плунжерные: Н-400, Н-401, Н-403, 50НР-16, 50НР-6,3.Тел./факс Кемерово: 74-18-55.

Уважаемые владельцы «Дэу-Нексий»! Для вас работает отдел в автомагазине «Волк». Оптимальные цены на весь ассортимент. г. Кемерово, пр. Шахтеров, 13, тел. 4-95-38.

МЕНЯЮТ

1-комн. «хрущевку» в центре Белова на КГТ + допл. в Кемерове. Пейдж. 29-70-70, аб. 6555.

КГТ 18 кв. м на дом с доплатой в деревне. Тел. 73-19-99, с 18 до 21 час.

3-х-комн. благ. кв. в п. Промышленная (земельный участок, погреб, гараж) на кв. или КГТ в Кемерове. Тел. в п. Промышленной (8-242) 7-13-78.

УСЛУГИ

Уберем жир с живота и бедер. Тел. 4-29-25, 33-29-96. Св-во 1454 АРР.

Ремонт холодильников по городу Кемерово и Кемеровскому району. Т. 21-04-96. Св-во 12467 АЛР.

Худеем комфортно! Дорого. Тел. 41-940.

«ГАЗель», «каблучок». Тел. 21-53-97. Лицензия № 42 ГСС — 5005646 КОО РТИ.

Остекление, обшивка балконов. Двери и окна из сухой сосны. Тел. 25-46-84. Лиц. 007109 АКО.

СДАЮТ

В аренду торговый комплекс, состоящий из торговых площадей 600 кв. м, складских помещений 270 кв. м и офиса 55 кв. м, а также отдельный офис из двух кабинетов площадью 60 кв. м. Ул. Сарыгина, 27. Тел. 28-46-43, 28-69-11, 28-69-21.

В аренду мет. гараж (5,5х3х2,2 м, круглосуточная охрана, деревянный пол, небольшой погреб) в г/к «Волга-1» в конце ул. Ворошилова (за детской многопрофильной больницей). Оплата 250-300 руб. в месяц. Тел. 28-21-49.

РАЗНОЕ

Ученик А. Р. Довженко — доктор В. В. Бридко 8-16 декабря 2001 г. и 2-11 февраля 2002 г. за один сеанс избавит от алкогольной зависимости. Справки по тел. 28-87-83, г. Кемерово, пр. Кузнецкий, 83а, комн. 215 (рядом с автовокзалом). Лиц. Г932751 АКО ДЛ.

Ярмарка! Котята и щенки разных пород. 1 декабря с 11-00 до 18-00 в к/т «Юбилейный». Тел. 52-72-36, 31-13-31, 30-32-85.

ОАО «Юргинский гормолзавод» сообщает о проведении общего собрания акционеров общества, которое состоится 27 декабря 2001 г. в 13 час. по адресу: г. Юрга, ул. Шоссейная, 31.
Повестка дня:
1. Отчет.
2. Выборы исполнительных органов.
Администрация.

Кафедра военной и экстремальной медицины КГМА проводит дополнительное обучение интернов и ординаторов (мужчин и женщин не старше 26 лет) по программе подготовки офицеров запаса. Тел. 62-58-65, с 9 до 15 час.

ЛИКВИДАЦИЯ

Объявляется банкротом и ликвидируется ТОО «Глобус», ИНН 4234001617. Просим в течение одного месяца со дня опубликования объявления предъявлять претензии в ликвидационную комиссию. Справки по тел. 36-08-44.

УТЕРИ

Утерянный диплом СБ № 1822829, выданный 17 мая 2000 г. Кемеровским строительным колледжем на имя Ожгибицевой Ольги Геннадьевны, считать недействительным.

Оригиналы уставных документов ОАО СР «Примула» считать недействительными в связи с их утратой.

БЛАГОДАРЯТ

Выражаем искреннюю благодарность администрации, коллективу УВО при ГУВД КО, лично руководителю С. А. Моисеенко, администрации, коллективу Дорожной больницы на ст. Кемерово ЗСЖД, лично главврачу В. Ф. Чунареву за оказанную помощь в организации похорон нашей любимой дочери, жены, матери Цыркун Ларисы Григорьевны.

Семьи Цыркун, Колокольцовых.

Консультативно-оздоровительный центр «Виватон»
предлагает:
• консультации врачей;
• лечение остеохондроза, болей в спине, нарушения осанки у детей и подростков;
• массаж с экстрактом «Виватон»
• лечебно-косметический массаж (по оригинальной методике) с кремом «Виватон»
реализует:
• препараты серии «Виватон»
• бальзамы Караваева.
г. Кемерово, ул. Ноградская, 5.
Тел. 25-28-28, 25-73-89. www.vivaton.ru
Лиц. № 5165 от 18.09. 2001 г. выдана АКО ДЛ.

«Кемеровооблснаб» — «Торговый дом АКВА»
предлагает по низким ценам: радиаторы, стекло, шифер, рубероид, линолеум, трубы разные, задвижки чугунные, стальные, вентили, лампы, светильники, провод АС-50, ткани х/б, мебельную ткань, постельное белье, подушки, матрасы, полотенца, покрывала, ветошь, карбид, валенки, мыло, порошки, битум, прачечное оборудование — под заказ.
Тел. 28-72-19.

ФИРМА
"ТМ–КОМПЛЕКТ"
надежный поставщик и производитель счетчиков воды и тепла
ПРИГЛАШАЕТ к сотрудничеству
Тепло- и водоснабжающие организации
Монтажные и строительные предприятия
Коммунальные предприятия
ПРЕДЛАГАЕМ партнерам
Выгодные условия для поставок
Отгрузку любыми видами транспорта
Техническое сопровождение
Обучение специалистов
ООО "ТМ-КОМПЛЕКТ"
630004, Новосибирск, пр. Димитрова, 4, оф. 613
Тел. (383-2) 11-97-17, факс 29-71-40.
E-mail: tmk@online.sinor.ru

Коллектив Северных электрических сетей ОАО «Кузбассэнерго» выражает глубокое соболезнование руководителю юридической группы Н. Ю. Зенкиной по поводу кончины ее матери

ЗЕНКИНОЙ
Марии Ивановны.

Организация реализует ритуальные принадлежности по низким ценам (гробы, венки, памятники, оградки). Работаем круглосуточно. Пос. Комиссарово, пер. Центральный,1а (авт. № 8, маршрут. такси № 21, 48), тел.: 28-66-83, 28-58-29.

Редактор выпуска
Тамара МАЛЫШКИНА

вопрос — ответ

На урожай моркови в прошедшем сезоне пожаловаться грех, но вот почему-то у части корнеплодов сердцевинка оказалась зеленой. Не по всей длине, а только вверху. Никаких дополнительных подкормок не делала, ядохимикаты не применяла. Не подскажете, в чем причина и можно ли такие, с прозеленью, корнеплоды употреблять в пищу?

Галина МОШКИНА.
Кемерово.

На вопрос читателя отвечает специалист Кемеровской областной станции защиты растений Людмила АНЮТИНА:

Причиной зеленой окраски корнеплодов моркови может быть сортовая особенность — у сортов, к примеру, типа Нантская, Юбилейная, к концу вегетации головка становится зеленой или с фиолетовой пигментацией. На вкусовые качества это не влияет, но если уж вас смущает несвойственный овощу окрас, срежьте часть головки.

Но озеленение может проявиться и из-за нарушений агротехники, когда во время роста происходит оголение верхушки корнеплодов. При этом в них образуется солонин, который проникает в морковь и делает ее горькой. Чтобы этого не произошло, необходимо во время формирования корнеплодов проводить аккуратное, без повреждение корешков, рыхление с окучиванием, то есть закрыть оголившиеся головки землей. Это — совет на будущее. Сейчас же следует или переработать морковь (на сок, заготовки), естественно, удаляя зазелененные части корнеплода, или срезать их, а потом, когда места срезов подсохнут, можно обработать их раствором чеснока и уложить на хранение.

Собрала семена однолетников, но, поскольку засомневалась в их качестве, решила проверить всхожесть. Прошел месяц — всходов нет, значит, не оправдались мои надежды сэкономить на семенах...

А. Г.

Свежесобранные и высушенные семена некоторых летников (настурции, вербены и других) впадают в период глубокого физиологического покоя, и, если их посеять сразу, они не прорастут. Сказать, что собранные семена негодны, нельзя. Проверьте их на всхожесть весной, возможно, отдохнув, они и порадуют вас цветением.

по вашей просьбе

Нынешней осенью мы собрали значительное количество ягод шиповника. Я было собралась потчевать своих домашних витаминными напитками, да призадумалась: как правильно их приготовить?

Елена ПРОХОРОВА.

Настой из плодов шиповника является основным способом употребления этого продукта как в профилактических, так и оздоровительных целях. Человеку ежесуточно требуется 50 мг витамина С. Учитывая его количество в шиповнике, множно считать достаточным 10-15 сухих плодов для удовлетворения суточной потребности. Приготовляя настой, следует как можно полнее извлечь витамин С из плодов. Делается это по-разному.

Высушенные плоды шиповника хорошо промыть холодной водой, слегка раздробить, чтобы облегчить дальнейшее растворение витамина С. Заварить крутым кипятком из расчета 1 столовая ложка на 1 стакан воды. Заваривают в эмалированной посуде и в ней же кипятят не более 8-10 минут. После кипячения посуду накрыть полотенцем и поставить в теплое место на несколько часов (можно перелить в термос и настаивать в нем).

Отвар процедить через двойной слой марли, в ней же отжать гущу. Для улучшения вкуса напитка можно добавить в него сахар или лучше — мед, а также немного лимонной кислоты.

Напиток следует употреблять в течение этого же дня. При более длительном хранении витамин С в нем разрушается. Здоровому взрослому человеку достаточно в сутки 1-2 стакана напитка, детям — 1 стакан.

Если вместо целых плодов использовать сухую кожуру шиповника, достаточно на 1 стакан крутого кипятка положить 1/2 столовые ложки кожуры. Технология приготовления описана выше.

А можно настой приготовить без кипячения — в термосе, где выдерживается в течение суток. Две столовые ложки раздробленных ягод заливают пол-литром крутого кипятка. Готовый настой отжимают и процеживают, как указано выше.

На отваре шиповника рекомендуется готовить манную кашу для малышей — и вкусно, и полезно.

Манную кашу засыпать тонкой струйкой в кипящий отвар шиповника, заранее приготовленный. Проварить 10-15 минут, добавить сахар. При подаче на стол добавить масло. Такая каша рекомендуется годовичкам, страдающим диатезом от молока. Только варить ее надо более жидкой.

На 250 г отвара шиповника — 50 г манки, 10 г сахара, 10 г сливочного масла.

юридическая консультация

Правила для исключения

Что может служить основанием для исключения из садового товарищества?

Исключение из членов товарищества производится только общим собранием, решение которого садовод имеет право обжаловать в судебном порядке.

Садовод может быть исключен за нарушения республиканского законодательства, нормативных актов субъектов Федерации и местных органов власти, устава товарищества.

Члены садоводческого товарищества согласно уставу могут быть исключены за систематическое нарушение правил внутреннего распорядка, неосвоение земельного участка, неуплату членских взносов и налогов, самовольный захват земли, отказ от участия в общих работах товарищества, невыполнение мероприятий по охране окружающей среды и правил агротехники, самовольное возведение строений, использование участка не по назначению и другие нарушения законодательства.

Без ограничений

Имеет ли право один человек иметь несколько участков в товариществе?

Ограничений по количеству участков нет. Приобретение, покупка участка производится через местные органы власти и нотариальные конторы. Платежи по взносам устанавливаются в зависимости от количества участков или размеров площади в тех товариществах, где согласно уставу платежи рассчитываются за одну сотку.

пока еще новинка

Пепино — дынная груша

Вопрос на засыпку: знаете, что такое пепино? Уверена: если кто и читал об этой культуре, не то что продегустировать, увидеть воочию довелось немногим. А вот нам, в редакции, повезло — Анна Ивановна Княжева, садовод Кемеровского клуба опытников, вырастив эту новинку, презентовала плод на пробу. Отзывы коллеги дали диаметрально противоположные. Кто, откушав, поплевался, а кто заявил, что, если раздобудет семена, обязательно будет выращивать. Жаль, в подаренном нам плоде семян не оказалось, очевидно, не произошло полного опыления.

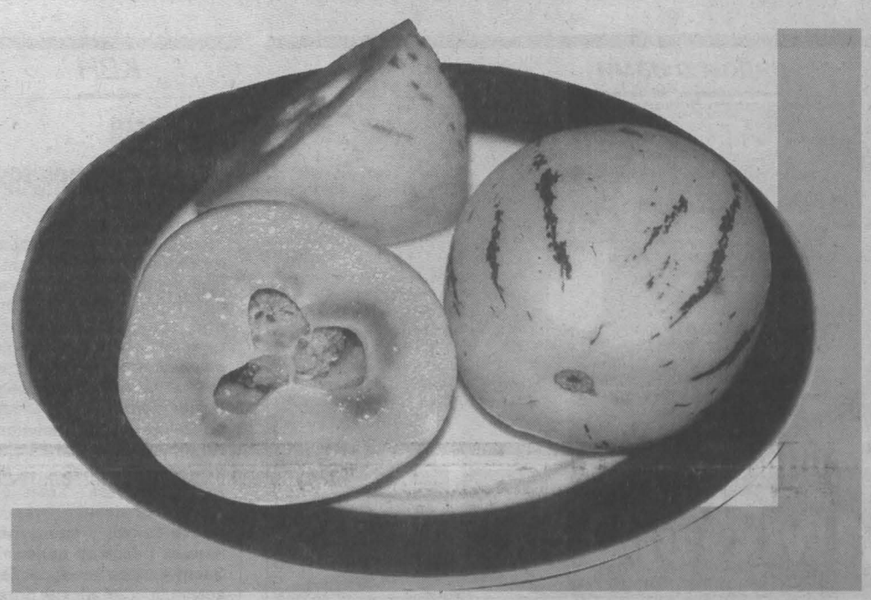

Итак, что такое аппетитное на вид, но не всех устроившее на вкус пепино?

Название этого растения, сообщает журнал «Сибирский сад» за май 1998 года, ботаническая головоломка. Оно не относится к семейству тыквенных, к которому принадлежит дыня, не состоит с ней в родстве. Оно также не родня и груше из семейства розоцветных. Дынная груша, она же сладкий огурец, манговый огурец или пепино (специально привожу все прозвища культуры, вдруг семена под таким именем попадутся), — ближайший родственник картофеля, они входят не только в семейство, но даже в один род. Ботаническое название этого растения — Solanum murikatum — паслен колючий.

Родом дынная груша из Южной Америки, где выращивалась еще в доколумбовы времена ради плодов, по вкусу и аромату напоминающих дыню, а по форме похожих на грушу. Это многолетнее растение с ветвящимся стеблем, древеснеющими побегами, мощными корнями. Листья цельные, темно-зеленые, плотные, блестящие, крупные. Пластинка листа достигает 18 см, черешок длиной 5-6 см обычно окрашен в фиолетовый цвет. У эквадорских и колумбийских форм лист может быть рассеченным. В пазухах верхушечных листьев развиваются соцветия с 5-12 цветками. Цветы диаметром до 4 см, строением и окраской похожи на картофельные — они сине-фиолетовые или белые с фиолетовыми полосками. Плоды (длина 20 см, диаметр— 15) при созревании имеют гладкую желтую или лимонно-желтую с фиолетовыми продольными полосками и крапинками кожицу. Мякоть желтая, очень сочная. Мелкие семена сосредоточены в центральной части плода, очень похожи на семена баклажана, который, заметим, тоже относится к этому роду.

Плод такого рода ботаники называют ягодой. Вызревшую ее в пищу употребляют в сыром виде или на сладкие заготовки — компот, варенье; недозрелую — для маринадов и солений, которые, как уверяют пробовавшие, на порядок вкуснее томатов.

В диком виде дынная груша неизвестна. Она распространена в Колумбии, Эквадоре, Перу, Боливии, оттуда ее завезли в Гватемалу и Мексику, прибрежные районы Калифорнии. В Европу она приезжала дважды — в конце XVIII века во Францию, затем в Англию, но затем исчезла. Вторично растение отмечено в европейских странах в 1875 году. На Канарских островах, в Южной Африке дынную грушу выращивают в обычных полевых условиях, без применения каких-либо сложных приемов, она цветет и плодоносит в течение всей зимы.

В России дынная груша появилась в 1887 году, ее любители даже показывали на выставках, но вскоре исчезла. Вновь культивировать это растение стали в конце XIX века в Стрельнинской школе садоводства, о чем сообщал «Вестник Российского общества садоводов» в 1903 году. Потом след южанки теряется. И только в 1928 году экспедиция, по инициативе академика Н. И. Вавилова побывавшая в Южной Америке, доставила во Всесоюзный институт растениеводства богатейший материал, в том числе и семена дынной груши. Ее выращивали на экспериментальной базе ВИР «Красный пахарь» под Ленинградом, откуда черенки рассылались по территории Советского Союза. В годы Великой Отечественной войны плантация погибла.

О пепино долго не было слышно, но потом им вновь заинтересовались ученые. Как сообщал журнал «Приусадебное хозяйство», в России выведено два районированных сорта дынной груши — Рамзес и Консуэло, особенность последнего — плоды завязываются преимущественно весной, осенних мало, хотя они много слаще.

Вырастить пепино из семян весьма непросто: прорастают они очень долго — почти месяц, да и биологическая всхожесть невысока. Поэтому при посеве в почву получаются лишь единичные слабые всходы. Но вот если предварительно проростить семена (во влажной ткани, закрытой емкости при температуре 27-29 градусов, не выше) да потом, осторожно сняв кожуру семядолей, ростки круглосуточно подсвечивать, рассада получается удачной.

Пикируют рассаду в стадии полностью раскрытых семядольных листьев. Почва должна быть легкая, предварительно продезинфицированная раствором марганцовки. После пересадки поддерживают ту же температуру, что для рассады перцев и баклажанов.

Урожай пепино зависит от времени сева — это растение короткого дня, поэтому плоды завязываются только с начала марта до середины мая, а также с конца августа до начала октября. Чтобы пепино зацвело весной, а плоды созрели в июле, сеять его надо в ноябре-декабре и обязательно досвечивать. Первую неделю после высадки в горшочки рассаду освещают круглосуточно, последующие четыре недели по 16 часов в день и еще один месяц по 14 часов. С третьей декады февраля, если погода не совсем уж пасмурная, достаточно естественного освещения. В середине апреля-начале мая пепино высаживают в обогреваемую теплицу или в большую емкость, которую, когда минуют заморозки, прикапывают под съемное укрытие. Потом уход за пепино такой же, как за томатами.

Если же рассаду готовили весной, то за растениями ухаживают, как за перцами; в августе-сентябре их аккуратно пересаживают в горшок объемом 3-5 л и с наступлением холодных ночей переносят в квартиру, на подоконник, где температура не ниже 15-18 градусов. Полив ограничивают. Для налива плодов (30-40 дней) необходима досветка: две лампы ЛБ-40 на 0,5 кв. м на высоте метр от растения. В этом случае урожай созреет поздно осенью или к Новому году.

Дынная груша — самоопылитель, однако при отсутствии насекомых мягкая кисточка в умелых руках огородника не помешает. Искусственное опыление проводят, пока на лепестках есть сиреневые полоски, когда же цветки побелеют — все, поздно, вероятнее всего плодов не будет.

Как видим, выращивать пепино через семена довольно хлопотно. Более простой способ — черенкование. Правда, черенки много дороже семян, но если реализовывать удаляемые пасынки, расходы можно оправдать.

Августовский пасынок пепино укореняют в стакане с водой. Затем высаживают в небольшой горшочек и зиму держат на восточном окне без дополнительного досвечивания. Уход обычный: малый полив, рыхление, если растение загрустит — подкормка гуматовым удобрением.

До марта все появляющиеся пасынки удалять. Первые цветки могут опасть, но к концу месяца растение зацветет по-настоящему. В мае, одновременно с томатной рассадой, пепино высаживают в теплицу. Кустик надо сформировать в два стебля, иначе всю силу растения заберут подрастающие пасынки.

В европейском части России садоводы-любители с каждого куста снимают по десять и более плодов. Такой же урожай, как показывают пробные опыты кузбассовцев, можно получить и в наших условиях.

Вот такую информацию удалось собрать об экзотической диковинке — пепино. Возможно, спустя годы, когда растение приспособится к нашему длинному световому дню, упростится и его агротехника. Обнадеживающий пример: прижились же у нас томаты и картофель. Так, кто смелый, дерзайте!

Обзор подготовила
Тамара МАЛЫШКИНА.

я делаю так

Поспеет редиска, а следом — картошка

К июню мы обычно еще имеем запас картофеля прошлого урожая. Клубни вполне съедобные, но разве сравнить их со свежей отварной картошечкой!

И это не пустые мечты. Попробуйте в следующем сезоне применить рассадный метод выращивания «земляного яблока». Нужно для этого совсем немного: желание, пророщенные клубни ранних сортов, парастройка ящиков (коробок) и субстрат (перегной, опилки, торф).

На большие площади замахиваться не стоит. Поскольку ранний картофель для хранения мало пригоден и потреблять его лучше сразу, двух-трех десятков клубней для посадки достаточно. Они подарят вам вполне приличный урожай.

Конечно, кусты придется спасать от весенних заморозков. Я использовала газетные колпаки, солому, мешки, агрил. Под агрилом верхние листочки подмерзли, но в общем потерь не было, все кусты, а их у меня было 35, выжили.

Возделыванием раннего картофеля занимаюсь уже несколько сезонов подряд, и главная сложность — погода. Но, кажется, я нашла способ обмануть холодную весну. Высадить рассаду картофеля (или пророщенные клубни) в конце апреля-начале мая — вещь совершенно реальная. Я делаю так. Землю взрыхляю всего на 2-3 см. Обозначаю места лунок, располагая их на 20-25 см друг от друга с междурядьями 75-80 см, заправляю перегноем, удобрением, проливаю горячей водой. И сразу же выкладываю в них пророщенные клубни с корнями.

Посадка — суть первое окучивание: землю нагребаю из междурядий до тех пор, пока высота гребня над клубнями не достигнет 8-10 см. Таким образом мои картофелины оказываются в теплой и рыхлой среде.

Сразу после появления всходов окучиваю их «с головой» — это и защита от внезапных заморозков, и увеличение площади питания: высота гребня 25 см, ширина его в верхней части около 15 см. Когда кусты «демаскируются», холода уже уймутся.

О технологии проращивания картофеля сейчас говорить не буду — об этом в «Саде и огороде» писалось не раз. Замечу только, что на семена для получения раннего картофеля я теперь буду оставлять клубни несколько крупнее общепринятых для посадки. Почему? Во-первых, доверяю русскому огороднику Андрею Болотову, который рекомендовал на посевные цели использовать крупные клубни, пусть даже резаные, а не мелкие, т. к. из них вырастают менее продуктивные кусты. А во-вторых, сама эту рекомендацию проверила два сезона подряд и наглядно убедилась: солидная «матка» и кусты дает мощнее, и урожай поболее.

В будущем сезоне собираюсь на клубнях сделать, как советуют специалисты, стимулирующие поперечные надрезы. Не на всех, конечно, как говорится, доверяй, но проверяй. Бездумное экспериментирование может привести к полному провалу.

Какой картофель выбрать для получения раннего урожая? Это сейчас не проблема. У нас районированы прекрасные сорта Фреско, Белоярский ранний, Синеглазка, Алена, Красная шапочка, 40-дневка и другие.

Добрых вам урожаев!

Лариса ЧЕРНОВА,
садовод-опытник.
Рис. **Валерия Илиндеева.**

совет

Для летней клумбы

Для садоводов пустого времени не бывает. Только-только завершили один сезон, как пора думать о следующем. И тут возникает немаловажный вопрос: когда покупать посадочный материал цветов? В основном мы начинаем бегать по магазинам, киоскам весной, но не все нужное сразу найдешь, и, глядишь, припоздали с севом или посадкой, а день упустишь — год пропал. Чтобы не допустить такого, давайте вместе обсудим проблему.

Однолетники, двулетники и некоторые многолетние цветочные культуры размножаются семенами, которые покупаются обычно в межсезонье — с ноября до апреля. Только семена рано высеваемых однолетников — сальвии, гвоздики Шабо, лобелии и агерантума нужно запасти до февраля, времени их сева. При этом не забудьте взглянуть на срок годности, указанный на пакете, вдруг он давно кончился.

Помните: особенно быстро теряют всхожесть такие однолетники, как астры, вербена, бархатцы, дельфиниум, флокс Друммонда, из двулетников — виола (анютины глазки), из многолетников — аквилегия, дельфиниум и примулы. Так что покупать их впрок не имеет смысла. Но если все же часть семян перечисленных выше цветов у вас осталась в запасе, не спешите выбрасывать, а ближе к весне проверьте их на всхожесть.

Я обычно использую такой прием. Кладу на блюдце туалетную бумагу, сложенную в несколько слоев, смачиваю розовым раствором марганцовки и на ней раскладываю «подозрительные» семена. Потом вместе с блюдцем помещаю в полиэтиленовый пакет. Регулярно, не допуская высыхания, бумагу увлажняю водой. Если через две недели семена не проклюнулись, значит все, нужно бежать в киоск. Если же ожила хотя бы треть пробы, можно рискнуть и использовать запас для сева в грунт или на рассаду, увеличив норму высева.

Проросшие семена не надо выбрасывать, посадите их в заранее приготовленные емкости, будет у вас ранняя рассада.

В течение всей зимы можно покупать клубнелуковицы гладиолусов, ацидантеры, крокосмии и тигридии. Только предварительно внимательно осмотрите предложенный материал. Он должен быть хорошо просушенным, не мягким, но и не ломким; оболочка клубнелуковиц должна быть чистой, без пятен.

До высадки ацидантеру сохраняют в бумажном пакете при температуре + 15...+ 17 градусов. Остальные в таких же пакетах, но в прохладе — +4... +6 градусов. Следует знать, если клубнелуковицы гладиолусов очень крупные и плоские — это старые, не берите такие.

В зимние месяцы можно приобрести посадочный материал клубневой бегонии. Клубни должны быть упругими, а ближе к весне — с заметными почками в верхней части. Вялые клубни скорее всего хранились до продажи в слишком теплом помещении, а это обязательно скажется на росте и цветении растения. Зачем рисковать? Хранить клубни бегонии до посадки надо в перфорированном полиэтиленовом пакете, к тому же лучше пересыпать их чуть влажным песком и держать при температуре +5...+7 градусов.

Не бойтесь зимой покупать корневища анемоны корончатой. На ощупь они кажутся совсем уж засохшими, но для них это норма, в таком мумифицированном состоянии они могут храниться до трех лет без ущерба для своего здоровья. Только поместить это приобретение надо в перфорированный пакет и местечко выбрать прохладное.

Кому посчастливится отыскать в продаже клубневидные корни лютика азиатского, не пугайтесь, если по виду они будут напоминать засушенного паука; такими они и должны быть. Это потом, летом, он проявит себя во всей красе, сейчас же пусть до весны отдыхает в перфорированном пакете с сухим песком при температуре + 4...+ 6 градусов.

Если вы с осени позаботились снять семена цветочных культур со своих клумб, обязательно приведите их в порядок: обмолотите и отделите от растительных остатков, земли и прочего мусора. Не знаю, верить или нет, но сама в том убеждалась: если семена хранить в грязи, относиться к ним без уважения, они как бы обижаются и хуже всходят. Правда, повода вызывать агентов Маллдера и Скалли из «Секретных материалов» нет, просто с мусором могут в пакете оказаться и вредители, которые испортят семена.

Галина БОНДАРЕНКО,
цветовод-опытник.

узелки на память

**** Ноябрь мы привыкли считать зимним месяцем, но затянувшееся тепло внесло коррективы — кое где дали всходы предзимние посевы. Чтобы сохранить их, сейчас, когда еще мало снега, а температура ниже минус 10 градусов, нужно обязательно укрыть посадки. Для этого использовать сухой лист, солому, для лучшего задержания снега — разлапистые ветки или иной подручный материал. Опытные садоводы говорят, что не ко времени появившиеся всходы полностью не погибнут. Но нужно быть готовым к тому, что некоторый выпад растений будет обязательно.***

**** Чтобы избежать риска гибели кустов роз, нужно их переукрыть. Делают это в сухую погоду, предварительно обработав стебли медно-мыльным раствором: 30 г медного купороса, 300 г жидкого зеленого мыла на 10 л воды, или 30-проц. раствором бордоской жидкости. Потом кусты вновь укрыть — бумажными, а сверху полиэтиленовыми мешками, ящиками, сухой землей. Эту работу проводят при температуре не ниже 10 градусов, а если опоздали, не проводят вовсе, полагаясь на удачу.***

сегодня

Приметы

Матвей, Матвеев день. На Матвея земля преет. Случаются оттепели. Если на Матвея веют буйные ветры, быть вьюгам-метелям до Николы Зимнего (19 декабря).

В этот день родились

1675. Бартоломео Карло Растрелли, скульптор.

1905. Гавриил Николаевич Троепольский, писатель.

События

1798. Церемония провозглашения императора Павла I Великим магистром Ордена святого Иоанна Иерусалимского, выпускается Манифест «О установлении в пользу Российского дворянства Ордена святого Иоанна Иерусалимского».

1932. Франция и СССР заключают Пакт о ненападении.

В этот день ушли

1314. Филипп IV Красивый, французский король. Его правление было отмечено Авиньонским пленением пап, созывом первых Генеральных штатов и разгромом и упразднением ордена тамплиеров. Погиб во время охоты.

1516. Джованни Беллини, итальянский живописец.

1861. Николай Александрович Добролюбов, литературный критик.

перспективы

Вчера в Барнауле в институте повышения квалификации руководителей и специалистов АПК начал работу двухдневный семинар-совещание "Создание общего информационного ресурса агропромышленного комплекса регионов Сибирского федерального округа". Один из основных вопросов совещания - создание информационной системы по торговле сельскохозяйственной продукцией регионов, с перспективой организации межрегиональной электронной продовольственной биржи.

Служба новостей «Кузбасса».

вопросы имениннику

Только раз в году

Сегодня свой 53-й день рождения празднует глава Анжеро-Судженска В.А.ИВШИН.

— Виктор Александрович, ждете ли вы этот день и как предпочитаете отмечать?

— Сказать честно, жду. Все-таки это особый праздник, определенный рубеж. А еще повод встретиться с родными и близкими людьми. Не далее чем вчера с супругой совещались, как его отмечать. Решили не отступать от традиции и собраться семейным кругом. Родители придут, дети: сын Александр с женой и внучкой Катериной, дочь Елена с мужем. Обязательно друзья будут. Лучший? Есть такой — Владимир Владимирович Отян, мы с ним и в школе вместе учились, и в Московском горном институте. Одна проблема — у его супруги тоже 29 ноября день рождения, всегда решаем, где все-таки соберемся.

— Самый запомнившийся день рождения?

— Если в последнее время, то это 1998 год, когда я выбирался главой города. День выборов совпал с днем рождения, и я проиграл первый тур. Настроение было — никуда. Но жена решила: 50-летие не отменяется! Все родные собрались, друзья, поддержали. Я им очень благодарен. Действительно, в момент неудач очень важно, чтобы рядом были те, кто тебя понимает. Ну, а во втором туре все же победил.

— А наиболее памятный подарок?

— Десять лет назад именно 29 ноября — как-то так все выходит, что с днем рождения у меня значимые жизненные моменты совпадают! — состоялось собрание трудового коллектива на «Анжеромаше», где я был директором. Мы приняли тогда решение об организации акционерного общества — одного из самых первых в Кузбассе, потому что закон и программа приватизации вышли только в следующем году. Главное ощущение от того дня — люди поняли и поддержали. Это был самый дорогой подарок. Так вот все удачно в день рождения сошлось!

Расспрашивала **Татьяна КРАСНОСЕЛЬСКАЯ.**

Фото **Юрия Юрьева.**

Будь самим собой

Человек познается по его действиям, особенно если он не успевает контролировать эти действия сознанием. Так, например, непроизвольное почесывание носа при восхождении на трибуну выдает волнение и неуверенность в себе даже у опытнейших политиков.

Вроде бы ненужные, лишние поведенческие привычки, словесные штампы, да и просто оговорки подчас куда как важнее заученных наизусть правил «хорошего тона».

Почти все люди всегда притворяются. О подлинном, сокровенном человека нам говорят его неосознанные действия. Но говорят и вещи. Один надевает пиджак с лейблом знаменитой фирмы, другой демонстративно выкладывает на стол во время переговоров или в гостях пачку дорогих сигарет (а дома при отдохновении перед телевизором покуривает для удовольствия совсем другой, любимый сорт, да и пиджак обычно снимает). Помните, Шерлок Холмс составлял поразительно точный портрет и биографию по отпечатку ботинка, сорту табака, содержимому карманов?

Вдумчиво исследуя содержимое своих карманов и сумки, вы можете организовать систему слежки за самим собой и узнать о себе много интересного.

Вот что говорят психологи.

Паспорт в левом нагрудном кармане рубашки есть не что иное, как попытка бессознательной защиты от небезопасного внешнего мира. Очевидно, что оригинальная ценность документа отчасти утратила свое первоначальное значение — это когда-то его с достоинством доставали «из широких штанин дубликатом бесценного груза». И тогда это свидетельствовало об открытости характера и высокой самооценке его обладателя.

Кошелек в заднем кармане брюк может быть символом беспечности и готовности к неожиданным действиям. Мятый прокомпостированный билет в правом переднем кармане брюк студента сигналит о понятной неуверенности в искусстве общения и традиционных юношеских сомнениях.

Общественный статус человека можно разгадать, даже не вдаваясь в его анкетные данные. Так, в переднем кармане слабохарактерных людей, не способных к самостоятельности, частенько оказывается расческа. Причем пользуются ею, как правило, в минуты растерянности, не придавая значения форме прически. И наоборот, у людей обстоятельных, привыкших действовать решительно и обдуманно, во внутреннем кармане куртки найдется пачка сигарет Петр I и оригинальная зажигалка. Такие люди не любят «одалживаться огоньком». Все свое они носят с собой. Для них приоритетным является получение удовольствия, а не выпендреж, независимо от того, ест ли человек, курит, пьет или еще коечем занимается.

У невротичных людей карандаш, кроме своей непосредственной функции, нередко служит объектом для покусывания, что означает невмещаемость всей полноты душевной жизни такого субъекта в трудный разговор или там сочинение официального письма начальнику.

Словом, вещи в наших карманах имеют особенность срастаться с внутренним миром человека и так или иначе влиять на этот мир. Одно только преимущество у человека перед вещами: он выбирает их, а не они его.

Нет, ребята, царь не в столице. Царь в голове. По крайней мере, там он должен быть, в смысле правильного понимания своих собственных желаний и жизненных позиций.

Константин ЦАРЕВ.

ситуация

Западня в погребе

«На печке заблудился или в ложке утонул?» — гласит народная притча, характеризующая необычное стечение обстоятельств. Нечто подобное произошло на днях со мной и чуть не закончилось трагически.

Дел у меня в кооперативном погребе было всего минут на пять. Но и такого времени оказалось достаточно, чтобы дежурная по блоку из сотни с лишним индивидуальных ячеек, не затрудняя себя их проверкой, поспешила замкнуть оба выхода из подземелья. Следующий доступ сюда людей предстоял по расписанию лишь через три дня...

Оказавшись наедине в темной западне, я попытался через щель в металлических дверях звать о помощи, стучал каблуками о створки. Бесполезно! Дежурная, считая свой долг исполненным, уже ушла. Разъехались и владельцы ячеек, нагруженные сумками с продовольствием.

Было от чего впасть в смятение и тревогу, попав в столь экстремальную ситуацию без воды и еды, при нулевой температуре сырого воздуха и легкой кожаной куртке на плечах. Положение осложнялось моим запеканомным возрастом и сахарным диабетом, требующим постоянного приема специального лекарства, которого в данном случае при мне не было (я отлучался из дома ненадолго и даже не успел сказать жене, куда иду). В довершение ко всему недавно перенес ишемический инсульт и еще не полностью от него оправился. Мог ли я в таком физическом состоянии преодолеть трехсуточное заточение?

Начал с того, что взял себя в руки, чтобы собраться с мыслями и хладнокровно подготовиться к худшему. Взвесил все «за» и «против». Для питания решил воспользоваться подпорченным кабачком, оставленным кем-то под дверью. Ножом могла стать острая щепка, найденная тут же. Ничего иного из провианта под рукой не оказалось, а обнаружить в темноте свою ячейку и на ощупь отомкнуть ее было практически невозможно.

Блок погребов находится на пустыре и в нерабочие дни безлюден. Однако я, набравшись терпения, продолжал периодически, минут через десять-пятнадцать, колотить тяжелым металлическим стулом по дверям в расчете на случайного прохожего. Вдруг кто-нибудь откликнется? И моя настойчивость была вознаграждена! Часа через два после заточения у входа в блок загудел автомобильный двигатель, зашуршала под колесами стылая щебенка, и мужской голос сочувственно пробасил:

— Что, дружище, под замок попал?

— Как видите, — отвечаю. — Вся надежда теперь на вас, без вашей помощи вряд ли выживу до очередного открытия погребов по графику.

— Успокойся. Постараюсь догнать дежурную, она пошла на автобусную остановку. Не там, так дома найду ее, но в любом случае тебя в беде не оставлю.

Не знаю, что делал с того момента мой избавитель. Только примерно через полчаса подъехали на «легковушке» двое парней с ключами и вызволили меня из плена. Дескать, за свое спасение благодарите члена нашего же погребного кооператива Владимира Шандурина, по поручению которого мы сейчас действуем.

Я до сих пор чувствую себя как бы рожденным заново. Судьба подарила мне еще один шанс пожить.

А что же дежурная по погребам, допустившая явный прогляд? «Не знаю, как это случилось, — ответила она мне. — Прежде ничего подобного не было». Однако присутствовавший при разговоре парень лет тридцати возразил: «В прошлом году взаперти мог оказаться и я. Выскочил из блока в самый последний момент, когда одна из двух дверей была уже под замком».

Выходит, дело не в случайности опасного инцидента, а в непродуманном порядке эксплуатации погребов. В частности, здесь нет электрической системы сигнализации от общего пульта для предупреждения хозяев ячеек о скором закрытии блока (у каждой ячейки свой выключатель освещения). Нет и достаточно надежного визуального осмотра, иначе бы в ту роковую для меня субботу не остался включенным внутренний свет в шести ячейках. Наконец, в густом лабиринте ячеек и коридоров площадью 60 на 35 шагов мог остаться незамеченным кто-нибудь пожилой, почувствовавший вдруг острое недомогание и нуждающийся в неотложной помощи...

Дежурная жалуется на низкую зарплату, из-за чего-де ей приходится обслуживать два блока погребов вместо одного. Такая нагрузка, конечно же, не на пользу делу. Но одно это само по себе еще не освобождает от служебной ответственности. В случае трагедии человека под замком наверняка найдется дополнительный источник финансирования, будет усовершенствован порядок обслуживания погребов. Для этого совсем необязательно дожидаться непоправимого ЧП.

Николай ДОМОЖИРОВ.

Кемерово.

Выражаем искреннюю благодарность администрации и коллективу ЗАО «Черниговец» за помощь в организации похорон нашего дорогого сына, мужа и папы Левкина Андрея Михайловича.

Мама, жена, дети.

Выражаем сердечную благодарность всем одноклассникам, родным, близким и друзьям за помощь в организации похорон нашего любимого сына, мужа и папы Левкина Андрея.

Мама, жена, дети.

рядом с нами

Взаимопомощь

Маленькая, с грецкий орех, птичка-крапивник обязательно поднимет крик тревоги, если вдруг обнаружит какую-либо опасность рядом. Сорока не забудет предупредить всех, что в лесу появился человек. Так проявляется среди животных солидарная взаимопомощь.

Мне приходилось наблюдать, как птицы оказывают «скорую помощь» при несчастных случаях.

На снимке, прилагаемом к этим заметкам, виден момент извлечения свиристелью плода рябины, застрявшего в горле другой птицы.

Часто наблюдаются случаи взаимопомощи у синиц на зимних кормушках. Не каждой синице, например, удается извлекать орешек из плотной оболочки кедровой шишки. Я видел, как синица, которой удалось успешно освоить технологию извлечения орехов, принялась разбрасывать их по сторонам для своих товарок. Если корма бывает много в одном месте, то синицы непременно стараются его разбросать. Они обязательно проколят мешочек с семенами снизу, чтобы корм высыпался «для всех». Мало того, они немедленно постараются сообщить «всей округе» о наличии в определенном месте корма.

Поползни, пряча в щелях семечки, волей-неволей также выполняют функции взаимопомощи, ведь значительная часть их захоронок попадает все тем же синицам. Большой дятел и малый, раздалбливая трухлявое дерево в поиске крупного древоточца, оставляют мелких насекомых своим пернатым спутникам — поползням и синицам.

У лесных жителей закон взаимопомощи незыблем, хотя каждый из них живет строго по индивидуальным правилам. Особым приоритетом пользуется закон по защите своего гнезда от посягательств разбойников. Это самый яркий пример взаимопомощи.

Николай КАРЕВ.

Фото **автора.**

КВН

Смешная «школа общения»

В Междуреченске прошел областной музыкальный кубок КВН. Его организаторами стали областной департамент молодежной политики и междуреченский комитет по делам молодежи, участвовали двадцать команд Анжеро-Судженска, Осинников, Новокузнецка, Междуреченска и т.д. Первое место заняли хозяева – команда «Школа общения». Второе место также у междуреченцев («Между делом»). Заслуженная кемеровская команда «Сибирские богатыри» оказалась только третьей.

Такой успех местных команд, как и выбор места проведения кубка, можно считать закономерным. Ведь в Междуреченске движение КВН сильно как нигде – в каждой из 26 школ, техникуме или училище есть своя команда, городские игры здесь проводятся регулярно.

Победившие команды примут участие в областном кубке кубков КВН, который пройдет в Кемерове в конце декабря.

Наталья НАЗАРЕНКО.

кроссворд

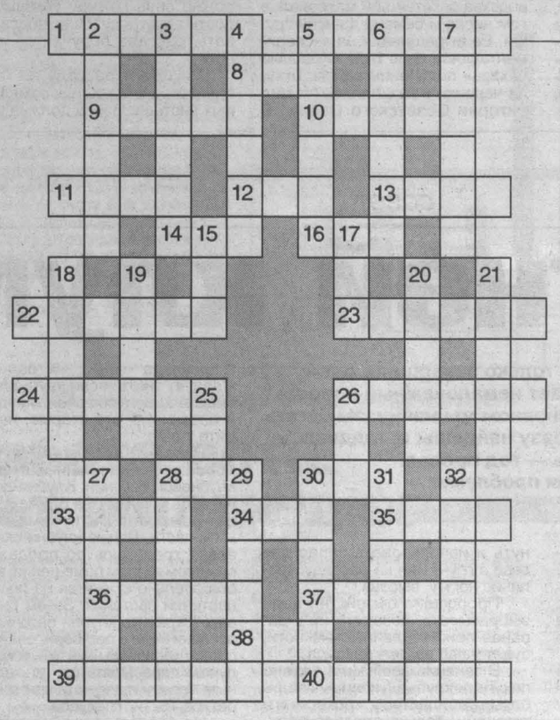

По горизонтали: 1. Острый выступ на инструменте. 5. Автоматический коктейльщик. 8. Глаз. 9. Специальное или отдельное воинское формирование. 10. Слухи, толки. 11. Чудесное место в стране дураков. 12. Место, куда игрок может бросить все свое состояние. 13. Наркотик из мака. 14. Злак. 16. Банная шайка по своей сути. 22. Образец для подражания. 23. Плод яблони. 24. Модная, популярная песня. 26. Восклицание, выражающее радость, удовлетворение при найденном решении сложной задачи. 28. Состояние воды. 30. Имя питона из сказки Р. Киплинга "Маугли". 33. Животное семейства лошадиных. 34. Орган слуха. 35. То, что всегда бывает после выдоха. 36. Предводитель крестьянского восстания в XVII веке. 37. Представители основного населения государства Израиль. 38. Река на юге России. 39. Тучи после отбеливания. 40. Актер, ставший майором, у которого нет обратной дороги.

По вертикали: 2. " .. дороже денег" (пословица). 3. Авиарейс вне расписания. 4. Свод законов. 5. Марка универсального клея. 6. Объединение трудящихся крестьян для коллективного ведения сельского хозяйства. 7. Название одного из островов в дельте Невы. 15. "Волька ... Алеша", обращался к своему повелителю Старик Хоттабыч. 17. Произведение И.С. Тургенева. 18. Коралловый остров. 19. Киевская княгиня, жена князя Игоря. 20. В мифологии древних римлян - богиня цветов. 21. Состояние, сопровождаемое зевотой. 25. Ржавчина. 26. Этап в развитии Земли. 27. Стервятник-тетеревятник. 28. Жидкая часть крови. 29. Государство в Африке. 30. Место сгиба на ноге. 31. Выход из строя какого-то механизма. 32. Настенные часы упрощенного устройства с гирями.

Ответы на кроссворд, опубликованный в номере за 28 ноября

По горизонтали: 2.Синяк. 6.Перепел. 8.Арсенал. 10.Уйгур. 11.Морж. 12.Тара. 13.Гей. 14.Уда. 15.Оранжерея. 16.Поиск. 21.Рампа. 23.Ага. 24.Ара. 25.Фауст. 27.Бабка. 31.Табакерка. 34.Эму. 35.Вал. 36.Ирод. 37.Доза. 38.Уголь. 39.Антиква. 40.Каланча. 41.Раиса.

По вертикали: 1.Землекоп. 2.Служба. 3.Неглиже. 4.Картер. 5.Заводила. 7.Прононс. 9.Сермяга. 17.Ода. 18.Кат. 19.Фал. 20.Маг. 21.Раб. 22.Пек. 25.Фламинг. 26.Сатирик. 28.Аванзал. 29.Аппалачи. 30.Экивоки. 32.Будуар. 33.Редька.

хоккей: суперлига

Матч неиспользованных возможностей

«Металлург» — «Салават Юлаев» (Уфа) — 0:0.

Новокузнецк. 27 ноября.

Хозяева так и не использовали последний шанс, когда за две минуты до окончания овертайма был удален с поля хоккеист из Уфы. Играя в большинстве, новокузнечане не смогли создать ничего стоящего у ворот гостей.

Вообще-то, игра могла сложиться для хозяев по-другому, забей Панков на пятой минуте гол, но его удар отразила штанга. А на восемнадцатой минуте уже Тюрин не смог обыграть голкипера «Салавата Юлаева».

Однако эти два эпизода не стали сигналом бедствия для гостей, наоборот, они активизировали атакующие действия.

Во втором и третьем периодах надежность голкипера металлургов несколько раз проверили экс-энхэловцы Скабелка и Семак, но Шабанов действовал сверхнадежно.

Ничейный результат оказался неприемлемым для новокузнечан. Разве что позволил сохранить девятое место в турнирной таблице.

А в этом туре игры завершились так: «Магнитка» выиграла у «Молота-Прикамье» — 2:1, «Мечел» сыграл вничью с «Динамо» — 2:2. «Авангард» победил СКА — 2:1, «Спартак» — «Северсталь» — 2:1, «Ак Барс» — ЦСКА — 4:0, «Амур» — «Нефтехимик» — 3:0.

Лидируют пока динамовцы Москвы — 53 очка. На одно отстает «Локомотив». Тройку замыкает магнитогорский «Металлург» — 51 очко.

Три ближайших матча новокузнечане проведут на выезде. Им предстоят игры в Ярославле, Нижнем Новгороде и в Москве с «Крыльями Советов». После них, скорее всего, окончательно определится восьмерка команд — претендентов на выход в плей-офф.

Виктор МАЛЫШЕВ.

хоккей: высшая лига

«Янтарь» оказался поярче

«Янтарь» (Северск) — «Шахтер» (Прокопьевск) — 4:2 (1:0, 1:2, 2:0).

Кемерово. 27 ноября.

Проиграв горнякам накануне (1:2), северяне с первых минут матча включили высокие скорости, но чуть не поплатились за свою бесшабашность, когда в контратаках Шилохвостов, а затем и Калинин едва не открыли счет. Однако в итоге гости-таки пропустили гол — отличился Леленас, оказавшийся неприкрытым вблизи ворот «Шахтера».

Словом, повторился сценарий предыдущей игры, правда, с некоторыми оговорками. Стоило прокопчанину Гузару замкнуть прострел — 1:1, как хозяева ответили шайбой того же Леленаса. Но хотя Кравец потом и восстановил равновесие, было видно, что хоккеисты «Шахтера» заметно «подсели»...

Подтвердил это третий период, в котором игроки «Янтаря» выглядели явно свежее соперников. Вначале Малюгин дальним броском реализовал численное преимущество — 3:2, а затем Плискаускас в суполоке у ворот «Шахтера» протолкнул четвертую шайбу.

Следует отметить, что концовка матча изобиловала короткими потасовками на площадке, многочисленными удалениями, которые, увы, не принесли пользы никому из соперников.

В итоге двухраундового поединка обе команды, как говорится, остались при своих интересах: у «Янтаря» в таблице 13-е место, у «Шахтера» — 14-е. А замыкает ее «Кедр», у которого на две игры меньше и который при благоприятном раскладе вполне может обойти прокопчан.

Олег КУРОЧКИН.

турнир

Единственный в стране

В третий раз в спортивном комплексе «Динамо» состоялись совмещенные соревнования — всероссийский турнир по художественной гимнастике и Кубок «Динамо» по вольной борьбе, посвященные памяти сотрудников органов внутренних дел Кузбасса, погибших при исполнении служебного долга.

Такие соревнования — единственные в стране. Три года назад, после победы кемеровчанки Ольги Горшковой на чемпионате Европы в групповых упражнениях, ее и тренера чемпионки Ирину Юрьевну Бирюкову пригласили на прием в ГУВД Кемеровской области. Поздравили с успехом на Европейском чемпионате, преподнесли им подарки.

Тогда же и появилась идея о проведении столь необычных соревнований.

— Наш турнир с каждым годом становится все представительней, — говорит И. Бюрикова. — В этом году в нем приняли участие сильнейшие «художницы» из Новосибирска, Омска, Красноярска, Новокузнецка, Кемерова и Северска. Соревнования дают участницам возможность «обкатать» новые программы перед ответственными соревнованиями.

В этот день на гимнастическом помосте безраздельно господствовали две кемеровчанки — мастер спорта международного класса Ольга Горшкова и мастер спорта Анна Чуваева. Ольга победила в упражнениях со скакалкой и мячом, Анна была лучшей в упражнениях с обручем и булавами. Горшкова и в многоборье заняла первое место, на втором — Чуваева, на третьем — Валерия Квасова из Новокузнецка.

Кубок «Динамо» среди борцов вольного стиля оспаривали восемь команд. Победила команда хозяев (тренеры — Владимир Секлецов и Сергей Бухмиллер), на втором месте борцы спортклуба «Южане» поселка Южного (тренер Михаил Баранов), на третьем — команда «Динамо-Плюс» (тренеры Владимир Захарушкин и Алексей Федорченко).

Специальными призами соревнований были награждены лучшие борцы турнира: Руслан Гореев (до 27 кг), Степан Егоров (до 35 кг), Ашот Аветян (до 38 кг), Константин Андреев (до 41 кг), Сергей Аксенов (свыше 70 кг).

Сергей ЛЕПИХИН.

здоровье

Часто болеющие дети

Как укрепить детский иммунитет

От традиционно пренебрежительного отношения к ОРЗ нам надо срочно избавляться. Как свидетельствуют врачи, самые серьезные болезни в большинстве случаев являются лишь осложнениями после вроде бы безобидных «насморков». Причем особенно высок риск осложнений в детском возрасте. Медики даже ввели специальное понятие — часто болеющие дети (ЧБД). В эту категорию сегодня попадает до 75 процентов наших чад. 3-5 «насморков» уже служат поводом для серьезных опасений. Недавно Всемирная организация здравоохранения (ВОЗ) рекомендовала национальным органам и исследовательским центрам «обратить первоочередное внимание на разработку и внедрение эффективных мер профилактики и лечения острых респираторных инфекций у детей».

Естественно, озабочен этой проблемой и российский Минздрав. Так, на кафедре поликлинической терапии Российской академии последипломного образования решили проверить возможность укрепления детского иммунитета с помощью витаминных препаратов. Здесь с самой лучшей стороны показал себя широко известный отечественный препарат веторон (теперь он свободно продается и в аптеках нашего города). Его добавляли в компоты, кисели и фруктовые соки 134 детям в возрасте от года до семи лет, посещающим дошкольные учреждения. В результате, как сказано в заключении специалистов, «отмечалось улучшение самочувствия и функционального состояния детей, нормализовались аппетит и сон, у большинства детей в благоприятную сторону изменились показатели иммунной защиты», что вызывало «сокращение кратности и длительности заболеваний».

В чем же секрет веторона?

Одним из крупнейших открытий XX века стал тот факт, что почти все болезненные процессы в организме так или иначе связаны с появлением в нем избытка свободных радикалов кислорода, разрушающих клеточные оболочки и другие структуры внутри клеток — вплоть до молекул ДНК. А противостоит агрессии свободных радикалов в нашем организме так называемая антиоксидантная система, огромную роль в которой играют витамины. Например, бета-каротин (провитамин А) — главное действующее вещество веторона — защищает от оксидантных атак как раз клетки иммунной системы. Не случайно препарат, как уже было доказано, пятикратно (!) снижает заболеваемость гриппом. В состав веторона также входят другие важные антиоксиданты: витамин С, защитник ферментов и других белков, и витамин Е, который предохраняет от губительного окисления жиры.

Но сила препарата еще и в том, что российские ученые первыми сумели сделать бета-каротин и витамин Е столь хорошо растворимыми в воде, что наш организм (состоящий на 80 проц. из воды) усваивает их максимально быстро и полностью.

Александр КОЛЬЧУГИН.

Главный редактор В. М. ГУЖВЕНКО.

Газета «Кузбасс» учреждена администрацией Кемеровской области и журналистским коллективом редакции. Зарегистрирована Омской региональной инспекцией по защите свободы печати и массовой информации 27.01.94 г., свидетельство о регистрации №54.
Мнение редакции не всегда совпадает с мнением авторов.

АДРЕС РЕДАКЦИИ: 650630, г. Кемерово, пр. Октябрьский, 28.
Электронный адрес: news@knews.kuzbass.net
СПРАВКИ: по рекламе — 52-25-23; по письмам — 52-38-23; по редакции — 52-32-74.
Собственные корреспонденты: в Новокузнецке — 45-99-62, Новокузнецкое отделение рекламы — 36-77-97, Прокопьевске — 6-02-58, Ленинске-Кузнецком — 7-88-24, Мысках — 2-18-66, Яе — 2-17-06, Анжеро-Судженске 2-99-94. Телефакс 52-12-10.

Газета является участником процесса по формированию единого информационного пространства. Материалы газеты, в том числе коммерческие предложения и реклама, размещаются в системах поиска Интернет и информационных продуктах компании «Мега».

Время подписания номера в печать по графику 20.00. Сдан в печать 19.35. Объем 2 п.л. Печать офсетная.

Тиражи во вторник, субботу — 24910 (индексы 51901, 31029); четверг — 48248 (индексы 51901, 31029, 31023); среду, пятницу — 21751 (индекс 51901).
Газета набрана и сверстана на компьютерном комплексе газеты «Кузбасс».
По вопросам качества печати звонить по тел. 52-03-34.
Типография издательства «Кузбасс»: 650630, г. Кемерово, пр. Октябрьский, 28. Заказ № 222.