204 (22979)
1 НОЯБРЯ 2001 г.,
ЧЕТВЕРГ
Цена свободная.

НОВОСТИ

# Кузбасс

ОБЛАСТНАЯ МАССОВАЯ ГАЗЕТА

Издается
с 7 января 1922 года.

## Реорганизовать и присоединить...

**ОАО «Электросвязь» Кемеровской области перейдет в состав ОАО «Электросвязь» Новосибирской области.**

Такое решение принято советом директоров кемеровской «Электросвязи», а окончательно согласиться с реорганизацией должно собрание акционеров, которое пройдет в декабре.

Присоединение проходит в рамках всеобщей реорганизации системы в Сибири. К новосибирцам также должны отойти акционерные общества «Электросвязь» Алтайского и Красноярского краев, республик Хакасии, Алтай и Бурятии, Омской, Томской, Иркутской и Читинской областей.

## Решил арбитражный суд

**30 октября арбитражный суд Кемеровской области удовлетворил ходатайство собрания кредиторов ОАО «Прокопьевская табачная фабрика» и назначил внешним управляющим Максима Трофимова.**

Внешнее управление на предприятии было введено еще 14 августа, но обязанности управляющего исполнял руководитель территориального органа Федеральной службы по финансовому оздоровлению Сергей Белогур. 15 октября на собрании кредиторы утвердили кандидатуру М.Трофимова.

☆☆☆

**Арбитражный суд признал несостоятельным АО «Краснинский» и ввел процедуру внешнего управления сроком на 21 месяц.**

Внешним управляющим назначен Михаил Путинцев. По его мнению, к банкротству «Краснинский» привели высокие тарифы на электроэнергию, ГСМ, отсутствие продуманной ценовой политики на сельхозпродукцию и непомерно высокие налоги.

**(ИА «Сибвест»).**

*официально*

**Вчера состоялось заседание бюро правления Кемеровского областного совета РОСТО. Рассматривался вопрос о выдвижении кандидатов на должность председателя областного совета РОСТО, который будет избран на готовящемся пленуме областной организации оборонно-спортивного технического общества.**

Занимавший эту должность полковник В. А. Табашников приказом председателя Центрального совета РОСТО РФ назначен начальником отдела подготовки специалистов для Вооруженных Сил — заместителем представителя ЦС РОСТО по Сибирскому федеральному округу. Полковник Табашников обратился в бюро и областной совет РОСТО с заявлением, в котором просил в связи с новым назначением освободить его от обязанностей председателя совета, члена бюро и совета областной организации. Бюро удовлетворило эту просьбу.

**Служба новостей «Кузбасса».**

# Развязка для проблем

**ВЧЕРА открылась двухуровневая транспортная развязка на автодороге Алтай-Кузбасс, в объезд Белова. На новом объекте состоялся митинг, в котором принял участие губернатор А. Г. Тулеев.**

Развязка является важнейшим звеном автодороги Алтай-Кузбасс. Именно здесь движение местного транспорта пересекается с транзитным. До 14 тысяч автомобилей проходят в сутки, в то время как средняя интенсивность движения на дороге в два раза меньше. Причем интенсивность движения остается высокой и днем, и ночью. Одноуровневая развязка с такой нагрузкой не справлялась. Поэтому было принято решение построить развязку в двух уровнях, что не только «разгрузит» магистраль, но и создаст наиболее безопасные условия для автомобилистов. Теперь перед дорожниками Кузбасса стоит задача благоустроить эту автомагистраль — построить заправочные станции, кафе, оборудовать места отдыха водителей. По окончании митинга губернатор вручил наиболее отличившимся строителям нового объекта областные награды.

**ВЧЕРА в Салаире сдан после реконструкции в эксплуатацию детский дом рассчитанный на 60 детей.**

До этого детям и педагогам детдома приходилось ютиться в старом холодном деревянном бараке, который был построен еще 60 лет назад и с тех пор не ремонтировался. Не было ни горячей воды, ни нормальной столовой, ни учебных комнат.

Из областного бюджета на реконструкцию было выделено более 1,5 миллиона рублей, городской бюджет дал 250 тысяч рублей. Помогли также промышленные предприятия и коммерческие структуры — они дали 85 тысяч рублей. Особая благодарность ветеранам города, которые на строительство этого детского дома собрали 15 тысяч рублей.

Теперь в Салаирском детском доме есть все, что нужно для учебы, отдыха, лечения: спальни на два-четыре человека, отлично оборудованная столовая, игровые и учебные комнаты, медицинские кабинеты.

От губернатора новоселы получили подарки — телевизор и игрушки.

**ВЧЕРА губернатор побывал на Салаирском горно-обогатительном комбинате, где встретился с работниками этого предприятия и жителями города Салаира.**

Четыре года назад предприятие было практически остановлено, производство упало до критического уровня, заработная плата не выплачивалась по году, накопились огромные долги за электроэнергию, топливо, материалы.

Для вывода предприятий из кризиса было введено внешнее управление. Администрации области и Гурьевска выступили поручителями этого предприятия.

Прошло два года. За это время объем добычи руды на комбинате увеличился в 1,8 раза, а ее переработка — почти в 1,5 раза. Значительно увеличился объем товарной продукции. К примеру, выпуск цинка и свинца вырос в 1,6 раза, золота — в 1,7, серебра — в 2, барита — в 2,2 раза. На ГОКе полным ходом идет обновление производства. Восстановлен кирпичный завод, построены мини-пекарни, цех по производству извести. Создано дополнительно более 200 новых рабочих мест.

Вместе с тем, по мнению Тулеева, необходимо вернуться к программе создания новых производств, дополнительных рабочих мест в самом городе Салаире. Предстоит решить жилищную проблему. В настоящее время между администрацией области, администрациями Гурьевска и Салаира достигнута договоренность о строительстве здесь уже в ближайшее время двух жилых домов и школы. Кроме того, из областного бюджета выделено 20 ссуд на приобретение жилья бюджетникам (на 10 лет под 6 процентов годовых). Также принято решение о пересмотре стоимости проезда от Салаира до Гурьевска: проезд на автобусе вместо 8 рублей будет стоить 3 рубля.

Фото **Юрия Юрьева.**
Беловский район.

*об этом говорят*

# Иран против

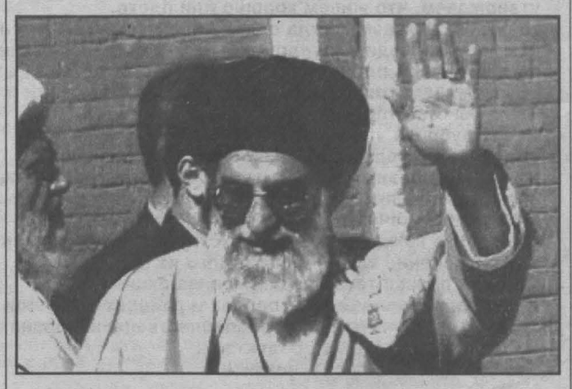

Самая большая бомба с начала антитеррористической операции упала на позиции талибов; огромный гриб поднялся на триста метров. Бомбили Кабул, Кандагар, Герат, Кундуз и позиции на границе с Пакистаном. Северный альянс размещает лучшие силы к северу от Кабула, собираясь штурмовать столицу.

Кампания продолжится и в рамадан. Пакистанский лидер П. Мушарраф заявил, что возражений не имеет. И добавил, что раскол в рядах талибов все-таки есть. Не все согласны жертвовать жизнями афганцев ради чужака бен Ладена и его людей.

Пентагон высказался насчет рамадана однозначно: выходных и праздников у военных нет.

☆☆☆

Духовный лидер Ирана аятолла Хаменеи в публичной речи в Исфахане отказался вести переговоры с США по поводу будущего Афганистана, заявив, что не хочет участвовать в геноциде афганского народа. Это грозный признак. До сих пор все исламские страны, кроме Ирака, и то с некоторыми оговорками, выражали согласие с ведущейся антитеррористической кампанией.

Всего же пока изъявляют желание поддержать кампанию 150 стран мира. Поддержка выражается в блокировании счетов террористов (80 государств), их розыске и аресте (40) и помощи с разведданными (более ста стран).

☆☆☆

Командующий ОГВ В. Молтенской сообщил подробности новой спецоперации на юге Чечни. Там в одном из ущелий взята в кольцо группа боевиков. Среди них есть арабские наемники. Небольшой отряд пытался прорвать блокаду, но был уничтожен.

Количество ежедневно убиваемых боевиков исчисляется десятками. Изымаются крупные партии оружия и взрывчатки — центнер взрывчатки, например, был найден в Аргуне.

К 12,5 года заключения приговорен иорданец А. Азиз, один из людей Бараева. Кроме прочего, за содержание гарема. Он всюду возил с собой пленных русских девушек, с которыми обращался по-садистски.

☆☆☆

В Эстонии в ближайшие дни начнется очередной показательный процесс против бывших сотрудников КГБ и МВД бывшей республики. Это 12 человек в возрасте от 76 до 82 лет. Им предъявлено обвинение по статье «Совершение преступлений против человечности» — в данном случае участие в боевых действиях против «лесных братьев» в послевоенные годы.

☆☆☆

Все-таки, вопреки первым опровержениям, в понедельник госпитализирован в ЦКБ с сердечным приступом глава МЧС С. Шойгу. Но его состояние опасений не внушает — он даже смог из больницы приехать на назначенную встречу с зам. генсека ООН К. Осимой.

☆☆☆

В Москве на рынке возле станции метро «Царицыно» три сотни молодых националистов громили палатки выходцев с Кавказа и избивали их. Один торговец скончался от полученных травм, многие серьезно пострадали.

По сообщениям информационных агентств подготовила
**Елена ПРОКОПЬЕВА**
(«Кузбасс»).

**НА СНИМКЕ: аятолла Хаменеи во время обращения к исфаханцам.**

Фото **АП.**

# Задание: купить продукты для семьи

**√Где самый дешевый хлеб в Кузбассе?**

**√Почему в Ленинске-Кузнецком за покупками продовольствия идут на рынок «Коробейник», а в Анжеро-Судженске – в частный универсам?**

**√Как обходятся без овощных магазинов в Яе?**

**На эти и многие другие вопросы отвечают собственные корреспонденты газеты «Кузбасс», которые получили задание из редакции – купить для своей семейной продовольственной корзинки десять самых ходовых продуктов. Что из этого получилось, читайте на стр.** **2**

## Неблагоприятные дни и часы в ноябре

По данным доктора медицинских наук В. Хаснулина, неблагоприятными по геофизическим факторам Западной Сибири ожидаются следующие дни и часы: **2,** пятница (7-9), **4,** воскресенье (17-19), **7,** среда (14-16), **10,** суббота (14-17), **16,** пятница (16-18), **18,** воскресенье (1-3), **22,** четверг (14-16), **27,** вторник (22-24).

**(АиФ-Здоровье»).**

*банковские услуги*

# «Сибирское ОВК»: выгода клиентов — наша выгода

**Все чаще на страницах газет стала появляться аббревиатура ОВК — общество взаимного кредита. В конце октября в Санкт-Петербурге состоялось официальное новоселье штаб-квартиры Группы ОВК. Это стало возможным после того, как к кредитно-финансовой деятельности приступил филиал головного банка Группы — первое общество взаимного кредита. Подобные филиалы достаточно нового банковского образования существуют во всех субъектах Российской Федерации. С деятельностью «Сибирского ОВК» мы попросили познакомить читателей директора Кемеровского филиала А.Ф. СВЕТЛИЧНОГО.**

**— Александр Федорович, растолкуйте, что представляют собой Группа ОВК в целом и «Сибирское ОВК» в частности?**

— Банковская Группа ОВК определяет себя на российском рынке прежде всего в качестве розничного финансового института. Структура этого банковского образования объединяет в единую расчетную систему шесть самостоятельных региональных банков, охватывающих всю территорию России. Один из них и есть «Сибирское ОВК». Его филиалы находятся в Бурятии, Красноярске, Новосибирске, Кемерове, Томске, Омске, Тыве, Иркутске, Минусинске, Чите, Хакасии, на Алтае. Образовалось «Сибирское ОВК» в августе 1999 года в рамках ассоциации «Сибирское соглашение».

**— В чем момент привлекательности именно этой банковской структуры?**

— «То, что выгодно нашим клиентам, выгодно и нам» — таков девиз Группы ОВК. И это не просто слова, ведь стратегия нашего развития — в предоставлении клиентам первоклассного банковского сервиса и широкого набора финансовых и сопутствующих им услуг. По совокупному собственному капиталу Группа ОВК входит в двадцатку крупнейших кредитно-финансовых структур страны.

**(Окончание на 2-й стр.).**

СЕМЕЙНАЯ СКИДКА "МОНРО"

Купон дает предъявителю право на скидку 20 % при покупке обуви осенне-зимнего ассортимента.

Условия получения СЕМЕЙНОЙ СКИДКИ "МОНРО":

1. Предъявление данного купона (копии не принимаются)
2. При совершении покупки должно присутствовать не менее двух человек со стороны покупателя
3. Скидка действует даже при покупке одной пары обуви

Сеть магазинов "МОНРО"

Срок действия купона: до 7 ноября 2001 года включительно

Действителен только в Кемерове.


**КУРС ВАЛЮТЫ (ЦЕНТРОБАНК)**
**1 ноября**
**29, 68 руб.**

По вопросам налогообложения, а также по фактам нарушения налогового законодательства и производства алкоголя обращайтесь в управление Министерства по налогам и сборам по «телефону доверия» в Кемерове **36-12-57** или на сайт **http: //obignl.info.kuzbass.net.**

*погода*

**НОЯБРЬ**

1 ноября.
Восход 8.21. Заход 19.36.
Долгота дня 9.15.

Полнолуние 8.43.
Восход 18.05.
Заход 8.04.

**По прогнозу Международной космической метеослужбы, в Кемерове в пятницу ясно, днем до 1, ночью до -6, в субботу снег с дождем, днем до -1, ночью до -2 градусов.**

**По югу области в пятницу снег, днем до 0, ночью до -5, в субботу снег с дождем, днем до -1, ночью до -2 градусов.**

**Интернет-приемная губернатора www.mediakuzbass.ru**
**Письмо А.Тулееву — ответ А.Тулеева.**

## «Кемеровохлеб» на российской ниве

**В Барнауле прошел конгресс зернопереработчиков и хлебопеков «Нивы России», в котором приняло участие и ОАО «Кемеровохлеб». По итогам проведения конкурсных дегустаций "Кемеровохлеб" награжден:**

- двумя памятными медалями;
- дипломом 2-й степени за торт "Мокко" - победитель конкурса "Кондитерские изделия Сибири" в номинации "Лучшие образы тортов";
- дипломом 2 -й степени за хлеб "Урицкий" - победитель конкурса "Хлеб Сибири" в номинации "Лучшие образцы хлеба из ржаной или смеси ржаной и пшеничной муки";
- дипломом за победу в конкурсе "Хлеб Сибири" в номинации "За внедрение новых технологий и рецептур";
- дипломом за победу в конкурсе "Хлеб Сибири" в номинации "Самое крупное предприятие по объему производства хлебобулочных изделий.

Отдельным дипломом награжден генеральный директор ОАО "Кемеровохлеб" В.А.Сафьянов «За большой вклад в развитие пищевой промышленности».

**Новокузнечане!**
13 ноября в 14 часов
на главпочтамте состоится
**розыгрыш**
**призов газеты «Кузбасс».**
Он будет проведен среди всех подписчиков-новокузнечан, выписавших «Кузбасс» на I полугодие 2002 года (на шесть месяцев) по 10 ноября включительно.
**Главный приз — 2000 рублей.**
При себе необходимо иметь паспорт и квитанцию.
**Спешите подписаться и выигрывайте вместе с «Кузбассом»!**

**Газета Кузбасс в Интернет: *www.mega.kemerovo.su/kuzbass/***

**Ваша страница в Интернет на сервере Компании «Мега»**
«Экономика и жизнь Кузбасса», тел. (3842) 25-32-77, тел./факс 36-62-01

# «Задание из редакции» — для вас

**Все познается в сравнении. Когда мы утверждаем, что живем хорошо или плохо, то подразумеваем всегда одно: живем хуже или лучше, чем другие люди. Эти «другие» могут быть соседями по лестничной площадке, жителями столицы, друзьями, эмигрировавшими за границу. Неважно. Была бы эта отправная точка для сравнения.**
**Новая рубрика «Кузбасса»**
**«Задание из редакции» позволяет кузбассовцам, живущим в разных концах нашей области, сравнивать все – цены на продукты, состояние дел в медицине, качество работы предприятий ЖКХ, все то, что каждодневно присутствует в нашей жизни и что жизненно важно для каждого из нас.**
**Сегодня первая такая редакционная акция.**
**Наши корреспонденты в городах и районах получили задание наполнить свою продовольственную корзинку из десяти важнейших продуктов.**
**Что у них получилось – читайте.**

*МЫСКИ*

## Цены определяют соседи

Цены на продукты в Мысках опре-деляют Новокузнецк, чуть в мень-шей степени – Междуреченск, с чьих оптовых баз или по прямым догово-рам с производителями поступает в наш город продовольствие.

Цена полукилограммовой булки белого хлеба стоит 4,8 рубля, но в «Копейке» (такие магазины или отде-лы есть во всех трёх микрорайонах го-рода) можно купить за 4,5 рубля. В частной пекарне-магазине «Колос» булка хлеба обойдется в 4,2 рубля. Выбор черного хлеба небольшой. В основном это «Юргинский» по 4,8 рубля за буханку (в «Копейке» - 4,5 рубля). Магазины затоварились мо-локом длительного хранения «Домик в деревне» по цене 18-19 рублей за картонный пакет. Это равно стоимо-сти одного килограмма сметаны. Мо-лока в полиэтиленовых пакетах по 9,5 рубля я в воскресенье ни в одном из полутора десятков магазинов не на-шел. Молоко по 10 рублей за литр предлагали на рынке частники.

Растительное масло по цене от 23,5 до 32,5 рубля за бутылку пред-лагают все магазины. Чуть дешевле оно на рынках, ассортимент – 5-6 ви-дов. Есть выбор сливочного масла. От «Солти» 300 граммов стоят 27 рублей, я предпочитаю более дешевое «Крес-тьянское» или весовое – 20 рублей за 300 граммов. Сахар в магазине обхо-дится по цене 16,3 рубля за килограмм, на рынке – по 14.

На рынках предлагают алтайское мясо. Килограмм говядины хорошего качества обходится в 85 рублей, ребра свиные – 65, говяжьи – 62, бараньи – 62 рубля. Если поторговаться, продав-цы быстро сбросят пятерку с одного килограмма, потому что спрос небол-шой. Доступны мясные отходы (20-25 рублей за кг), но их вид способен от-пугнуть самого непритязательного по-купателя.

Магазины и рынки завалены кол-басными изделиями. Цены примерно одинаковы: от 42-45 рублей за кило-грамм «краснодарских» колбас, почти не пахнущих мясом, до 110 за высоко-сортные изделия. Самая ходовая – по 60-70 рублей за килограмм. Пельмени готовые стоят в магазине 48-52 рубля, килограмм вареников с творогом – 45, с капустой или картошкой – 32 рубля.

Спрос на рыбу определяется ее ценой. Самая дешевая, не лучшего качества килька и мойва – 18 рублей за кг. Минтай идет по 41 рублю, кам-бала – по 33 рубля за килограмм. Са-мая ходовая рыба у покупателей с не-высокими доходами – навага по 25 рублей за кг.

Ведро картошки на рынке стоит 30 рублей. Цена не меняется уже два года. Ее устанавливают и держат негласные «хозяева» рынка – азербайджанские торговцы, которые торгуют и сами, и через наемных работников. Свежая ка-пуста на том же рынке и у тех же про-давцов – 5 рублей за килограмм. Ого-родники продают кочаны покачествен-нее за 4 рубля кг, а в магазине «Берен-зас» (15 минут ходьбы от рынка) – ка-пуста стоит 3 рубля кг. Ежедневно мыс-ковчане покупают здесь 150-200 кг све-жей капусты.

Рынок горожанам позволяет за-метно экономить на продуктах, но у этого преимущества есть и другая сторона: здесь легче нарваться на продажу просроченного товара, без сертификата качества. Хотя местные контролирующие органы не перестают «воевать» с рыночными торгов-цами, стараясь предотвратить нару-шения торговли, жалоб хватает.

Альтернативой рынку становятся социальные магазины и мелкооптовые базы. Во многом высокие цены опре-деляются отсутствием собственных производителей. Есть лишь небольшие частные предприятия по изготовлению пельменей и других полуфабрикатов. Конкуренции иногородним поставщи-кам они составить не могут. Недавно начал работать мясоперерабатываю-щий комплекс «Сибирский купец», его продукция натуральна, устраива-ет по качеству, но пока очень дорога. Мысковский хлебокомбинат уступа-ет новокузнечанам и междуреченцам по качеству хлебобулочных изделий. Мысковчане с нетерпением ждут, ко-гда возобновит свою работу вставший год назад гормолзавод.

Сельхозярмарок в городе не бы-вает, с машин торгуют редко. Если и завозят с Алтая дешевую картошку, ее с ходу перекупают теневые хозяе-ва рынка. Так что цены в нашем горо-де полностью зависят от соседей.

**Валерий ШЕВЦОВ.**

*ПРОКОПЬЕВСК*

## Мясом снабжает Алтай, колбасой - Новосибирск

Рядом с домом несколько магазинов, в которых торгуют хле-бом. В каждом довольно широкий выбор хлебобулочной продукции, но цена, независимо, чья продукция – хлебокомбината или частных пекарен, примерно одинакова. В одном ки-оске, правда, продают подешевле – четыре рубля за булку любого, белого и черного, хлеба. Но он быстро сохнет, так как не упакован в целлофан. Я предпочитаю продукцию ЧП «Дон-ской». Здесь мой любимый «Бородинский» продают по 4,7 руб-ля, белый – по 4,9 рубля, нарезной батон – по 5,9 рубля.

Молоко лучше брать в магазине, который торгует про-дукцией Кемеровского молзавода. Разнообразнее ассортимент. Мое любимое топленое стоит 19 рублей за пластиковую бу-тылку. Подсолнечное масло стало дороже (31 рубль за бутыл-ку), я стала предпочитать соевое (27 рублей, на рынке – 26). Сливочное масло (упаковка в 180 граммов) обошлось в 13 руб-лей. На рынке можно купить алтайское подешевле (65 рублей за килограмм), но в нем много воды, и оно мало напоминает настоящее сливочное масло.

Чтобы купить мясо, еду на рынок на улице Крупской. В магазинах лежит только заветренная баранина по 55 руб-лей за кг. На рынке больше продавцов, чем покупателей. Говядина, свинина, конина, баранина – все с Алтая. Говя-дина идет по цене от 45 до 60 рублей за килограмм, сви-нина – от 70 до 100. Каждый продавец с готовностью по-казывает справку ветслужбы. Мяса из прокопьевских сел в минувшее воскресенье на рынке не было.

Колбасы лучше покупать на другом рынке, в бывшем магазине «Валентина». Здесь очень большой выбор мяс-ных продуктов (колбасы, карбонат, шейка, окорок, балык), однако покупают деликатесы единицы. Я взяла полукоп-ченую колбасу производства ОАО «Мясокомбинат «Чере-пановский» (Новосибирская область). Стоит недешево – 90 рублей килограмм, но отличается хорошим качеством. К сожалению, ни киселевская, ни прокопьевская, ни про-мышленновская по вкусовым качествам не может равнять-ся с новосибирской. Правда, речь идет о полукопченых колбасах. Среди вареных покупатели отдавали предпочте-ние киселевской «Докторской» за 72 рубля. По мнению большинства, «колбасу есть можно», но дороговата.

Килограмм вареников потянул на 27 рублей, пельме-ней – на 35. Но были в ассортименте и пельмени-эксклю-зив – по 70 рублей.

Рыба есть в довольно большом ассортименте на муници-пальном рынке, но покупателей мало: голец идет по цене 52 рубля за килограмм, окунь – 55, минтай – 37, камбала – 26 рублей. В магазине еще дороже.

Ведро картошки стоит на рынке 30 рублей, вилок капусты в 3 килограмма вышел на 18 рублей. Сахар, на мой взгляд, предпочтительнее покупать сразу мешком, иначе продадут основательно подмоченный и вместо песка обнаруживаешь слипшиеся комки.

**Дина КАЛИТИНА.**

*НОВОКУЗНЕЦК*

## Выбираю социальный рынок

Хлеб (черный «Бородинский», белый «Беляевский») я купил в со-седнем коммерческом передвижном магазине «Купава» по цене 4-80 и батон «Подмосковный» — за 6 рублей. В других магазинах тот же «Подмосковный» дороже на 30 копеек. Выбор хлебобулочных из-делий в Новокузнецке широкий, доставляются они в магазины с мест-ных заводов еще теплыми, свежими.

Остальные продукты наша семья предпочитает покупать на соци-альном рынке. Он неподалеку от нашего дома. Литр молока из совхо-за «Металлург» (там находится молочный комбинат КМК) обошелся мне в 12 рублей. В магазинах его продают по 12 рублей 30 копеек или 12-50. Растительное масло «Злато» (30 рублей бутылка) здесь же обо-шлось мне на 4 рубля дешевле, чем покупка его в магазинах.

Масло сливочное «Новозеландское» купил на Центральном про-довольственном рынке за 22 рубля 50 копеек. Я считаю, что только качеству этого масла могу доверять полностью. «Селянское» и «Кре-стьянское», которые покупал раньше, - наполовину маргарин.

Мясо (килограмм грудинки) покупал снова на своем любимом со-циальном рынке. Обошлось оно мне в 65 рублей. На других рынках или в магазинах цена на него доходит до 90 рублей. Средняя цена мяса на рынках Новокузнецка – 80 рублей.

Мясные изделия я также предпочитаю закупать на социальном ры-нке. Сосиски «Пикник» купил за 69 рублей килограмм. В магазине они стоят уже 74 рубля. Ассортимент колбасных изделий в городе очень большой, но качество – ниже всякой критики. Алтайские колбасы но-вокузнечане предпочитают не брать, они слишком наличканы соевы-ми добавками. Лучшие по качеству и сравнительно недорогие колбас-ные изделия поставляет в магазины Новокузнецка родной «Кузпище-комбинат». По вкусовым качествам его продукция превосходит остальную.

Здесь же, на социальном рынке, купил пакет (700 граммов – 32 рубля) готовых пельменей фирмы «От Афанасия». В городе такой па-кет стоит 35 рублей. Килограмм минтая обошелся в 38 рублей. Но ас-сортимент рыбной продукции в Новокузнецке чрезвычайно беден при очень высоких ценах.

Ведро картофеля на всех рынках стоит одинаково – 30 рублей. Кочан капусты в 4 кг обошелся мне в 10 рублей. Но такие цены (2,5 рубля за кг) – только на социальном рынке. В коммерческих магази-нах города они вдвое выше. На 2-3 рубля дороже в магазинах и сахар. Его я тоже предпочел купить на социальном рынке (13 рублей за кг).

Таким образом, большую часть своей продовольственной корзинки я наполняю на социальном рынке. Здесь не только умеренные цены привлекают. По просьбе покупателя покажут сертификат, удостоверя-ющий качество продукции.

**Михаил ЕРШОВ.**

# Моя продовольственная корзина

Фото Анатолия Кузярина.

*ЛЕНИНСК-КУЗНЕЦКИЙ*

## Нас кормит «Коробейник»

Наша семья, как и остальные 60-70 процентов жителей первого и второго микрорайонов города с насе-лением 25 тысяч человек, основные оптовые закупки продовольствия де-лает на близлежащем рынке «Коро-бейник».

Два года назад здесь цены были заметно ниже, чем в частных магази-нах микрорайонов. Теперь они выров-нялись. На 1-1,5 рубля дешевле на рынке можно купить разве что сахар (13-14 рублей за кг), майонез (от 7 рублей и выше, выбор большой), рыбу.

Но для нашей семьи преимуще-ство «Коробейника» в том, что здесь мы за один приход можем набрать практически все продукты в «своих» торговых ячейках (на рынке их более ста). Цены в этих ячейках отличаются ненамного – от 0,5 до 1 рубля. Еще одно важное для нас преимущество этого рынка – его ухоженность, воз-можность дойти до него в любую по-году по асфальту, доехать из других районов города можно на троллейбу-се или маршрутном такси.

Итак, покупаю продукты для своей продовольственной корзинки. Булка черного хлеба стоит 4 рубля 90 копеек (наиболее популярны в го-роде «Бородинский» и «Украинский» круглый). Булка белого хлеба обхо-дится в 4-80. Батон покупаю за 5-30. Самый вкусный и разнообразный хлеб – в магазинах системы «Чибис», его завозят из Кемерова. Молоко беру различное (7 рублей за литр). В полиэтиленовых бутылках оно обхо-дится уже в 12 рублей. Литр подсол-нечного масла – 16 рублей. 300 грам-мов сливочного масла можно купить за 25-30 рублей в зависимости от сорта.

Мясо многие семьи берут редко. Один килограмм говядины (вырезка) стоит 75-80 рублей, с костями обой-дется в 55-60 рублей килограмм, сви-нина соответственно – по 90-100 и 60-70 рублей. Чаще выбор делается в пользу более дешевых куриных око-рочков.

Выбор колбас в городе большой, стоят они от 50 до 90 рублей за кило-грамм. Готовые пельмени покупаю за 46 рублей, вареники – по 28-32 руб-ля. Не очень богаты, но все же выбор предлагают рыбные прилавки: от 20 рублей за килограмм мойвы до 48 рублей за гольца. Наиболее «ходовая рыба» - навага (27), камбала (28 руб-лей), сельдь (25-34), терпуг (37), треска (38), минтай (37), горбуша (43).

Ведро картошки стоит 25 рублей, кочан капусты обойдется в 10-25 руб-лей.

Продовольствие в городе в ос-новном привозное, так как нет своего мясокомбината, в полурабочем состоянии молзавод. Яйца привозят с Алтая и из Новосибирска.

Удостовериться в качестве пред-лагаемых продуктов сложно: серти-фикатов у продавцов или нет, или они –«у хозяина торговой точки». Впро-чем, редко кто из покупателей такой документ требует. Селяне из окрест-ных сел и жители частного сектора продукцией своего подворья торгуют на «диких» рынках. За мясо, сало просят 60 рублей за килограмм.

**Евгений НОСЫРЕВ.**

*ЯЯ*

## Мне известно, где лучше покупать

Если мне нужно купить хлеб не-скольких сортов, я иду в мага-зин анжеро-судженского АО «Си-бирский колос». Черный хлеб, к при-меру, можно купить только здесь. Ассортимент хлебобулочных изделий в магазине богатый: в день посещения предлагались десять сортов хлеба и 5 – булочных изде-лий. Беру булку «Бородинского» за 4 рубля и батон «Молочный» за 4,5 рубля. Белый хлеб предпочитаю производства частного предприни-мателя из Яи за 4 рубля.

Подсолнечное масло беру толь-ко отечественное, нерафинирован-ное по 19 – 22 рубля за бутылку. Ос-танавливаю также выбор на фасо-ванном сливочном масле «Крестья-нское» Новосибирского изготовле-ния по цене 11,5 рубля за 180-грам-мовую пачку. Здесь же покупаю за 13,2 рубля сахар. Эти покупки я де-лаю в частном магазине В.Прозоро-ва: недалеко от дома и цены ниже, чем в других торговых точках. Моло-ко я стараюсь покупать на рынке: ус-траивает цена – 22 рубля за трехлит-ровую банку. Это дешевле, чем в ма-газине (8,5 рубля за литр). И качество домашнего молока выше.

Колбасные изделия предпочитаю брать у предпринимателя В.Гаака. Он специализируется на торговле ими, по-этому здесь всегда 20-30 сортов кол-бас производства Томска и Новосибир-ска (их отпускная цена несколько ниже, чем в Кемерове). На все изде-лия имеются сертификаты качества, их предъявляют по первой просьбе. В этот раз я беру колбасу «Озерская» по 78 рублей килограмм.

Рыбу лучше брать на крытом рын-ке у предпринимательницы из Анже-ро-Судженска. Цена на продукт не от-личается от той, что у других продав-цов, но здесь рыба свежая, и ассор-тимент несколько богаче. Беру минтай по 37 рублей за килограмм. Са-мая дорогая рыба сегодня – горбуша (45 рублей за кг).

Из полуфабрикатов выбираю пельмени местного производства – 42 рубля за килограмм.

Картошку и капусту можно ку-пить только на рынке у частников. Капуста стоит 3 рубля за килограмм, а картошку с наступлением холодов почти не выставляют на продажу. Овощных магазинов в поселке нет. Но нет проблемы: 98 процентов на-селения имеет свои огороды и кар-тофельные участки. Для малоимущих пенсионеров картофель и капусту заготавливает отделение социаль-ной помощи. Те немногие, кто не имеет своего приусадебного участ-ка и не относится к кактегории оди-ноких малоимущих граждан, закупа-ют картофель с осени (от 15 до 20 рублей за ведро).

**Лариса ЕГОРОВА.**

*АНЖЕРО-СУДЖЕНСК*

## Широкий выбор предоставляют томичи

Большинство продуктов по пути с работы домой я, как и многие дру-гие горожане со средним достатком, приобретаю в магазине частного пред-принимателя Людмилы Маковской.

Сегодня беру черный хлеб (бул-ка стоит 3,6 рубля), белый (4 руб-ля), булочку за 1,9 рубля. Все это – продукция ЧП Чернякова. Молоко предлагается как местное (Анжер-ского молзавода в полиэтиленовых пакетах по 9 рублей), так и в тетра-паках из Новосибирска (по 17 и 18 рублей, в зависимости от жирнос-ти). Чаще покупают местное моло-ко, хотя хранить его неудобно, но оно значительно дешевле. Я тоже на нем остановил свой выбор. Но чаще предпочитаю молоко кемеровской фирмы «Солти» в полиэтиленовых бутылках. Его мы берем в другом магазине – «Но-винка».

Подсолнечное масло предлага-лось трех сортов – от 25 до 30 за лит-ровую бутылку. Я купил «Раздолье», оно и самое дешевое, и активно рек-ламируется. Сли-вочное масло было только томского производства, «мягкое», фасо-ванное по 250 граммов. Его я и взял за 10 рублей. Мяса в наличии не было, вместо него купил килограмм фарша томского производства по 72 рубля. Кстати, когда я усомнился в его качестве, мне тут же показали сертификат. Зато есть значительный выбор колбасных изделий: ливерная колбаса за 28 рублей, вареная сто-имостью от 58 до 83 рублей, копче-ная — за 74, 86, 93, 124 рубля. Всего 10 наименований. И все из Томска, поскольку у магазина с этим городом прочные и давние связи. Колбасы Ан-жерского мясокомбината чаще поку-пают из автолавки. Эта продукция бо-лее дешевая, поэтому собираются очереди.

Я люблю копченую колбасу и ре-шил побаловать себя именно ею.

Много в продаже и полуфабри-катов. Пельмени томского происхож-дения стоили 58 рублей. Вареники были разные: с картофелем – 12 руб-лей (все пачки – полукилограммовые), с капустой — 16, с творогом – 19. Ку-пил две пачки с творогом.

За сахар заплатил 16 рублей.

Итого 303,5 рубля я оставил в этом магазине. Дороговато, но дешев-ле в центре не купишь.

За рыбой я поехал на оптовую базу. Скооперировавшись с соседями, купил пласт камбалы. Так она обо-шлась мне всего в 24 рубля за кг. Если покупать в магазине, будет примерно на 10 рублей дороже. Овощи купил у частников: за 20 рублей ведро карто-шки и за 10 – кочан капусты. Итого мои затраты составили 357 рублей 50 ко-пеек.

Конечно, маловато продукции местных производителей, и это ска-зывается на ценах.

**Владимир МАУРИН.**

*БЕЛОВО*

## На рынок за продуктами

В нашем городе продукты покупают чаще на рынках. Их в городе два, да еще есть поселковые – на окраинах. Для своей семьи я закупаю все на ближайшем («сибэлкомовском») рынке. Вот и сегодня свою продо-вольственную корзину наполнял здесь.

Черного хлеба в продаже не было, а булку белого купил за 4 рубля (в магазине она стоит 4,8 рубля, в ларьках частных пе-карен – 4,6 рубля). Батон на рынке обошелся в 5 рублей.

Молоко купил у частника (литр – 10 рублей), подсолнечное масло стоит 28 рублей бутылка, импортное – 32. 300 граммов сливочного масла потянули на 18 рублей, килограмм мяса – на 52.

Выбор колбасных изделий довольно большой. Можно купить колбасу «Доктор-скую» из Омска за 90 рублей килограмм, но есть чуть ниже качеством, но за 59-60. Кстати, «Докторская» беловского произ-водства стоит 84 рубля. Омский «Сервелат» идет по 110 рублей, новосибирский – по 130. Кемеровская вареная колбаса есть по 42, 50 и 60 рублей за килограмм, алтайс-кая – по 60.

Килограмм готовых пельменей местно-го частного предприятия - 53,6 рубля, но-восибирского производства – 52. 800-грам-мовая пачка вареников с картошкой, с ка-пустой выходит по 24,2 рубля.

Камбала на «моем» рынке стоит 28 руб-лей килограмм, минтай – 39, горбуша – 47, голец – 58. Речной рыбы не было. Карто-шка в этот день не продавалась вообще, ки-лограмм свежей капусты у частника шел по 3,5 рубля. Сахар продавали двухкилограм-мовыми пакетами по 27 рублей.

**Виктор САВЕЛЬЕВ.**

### Участвуйте и вы!

**Очередная такая акция будет называться «Билет в кино». Мы приглашаем наших читателей принять участие в ней. Если согласны, получайте «Задание из редакции»:**
**1. На какой фильм вы купили билет, почему выбрали именно его, был ли у вас выбор, что в этот день шло в других кинотеатрах, если они есть в вашем населенном пункте?**
**2. Сколько стоит билет в кино? Можете ли вы позволить себе семейные походы на киносеансы?**
**3. Как часто вы ходите в кинотеатр (клуб)? Почему ходите или не ходите регулярно?**
**4. Много ли зрителей было на этот раз в зале, кто преобладал: дети, молодежь, пожилые люди, как часто ходят в кино те, кто оказался по соседству с вами в кино-зале? Обычно народу на сеансе бывает больше? Меньше?**
**5. При каких условиях вы бы чаще ходили в кинотеатр? Репертуар того, что пока-зывают в вашем населенном пункте, вас удовлетворяет? Что предпочитаете смот-реть вы?**

**Если вы хотите участвовать в этой акции редакции, напишите на адрес газеты «Кузбасс» до 11 ноября ваши ответы на эти вопросы. Пожалуйста, укажите насе-ленный пункт, будем рады, если вы укажете, кто вы, ваш возраст.**

*здоровье*

## Часто болеющие дети

### Как укрепить детский иммунитет

От традиционно пренебре-жительного отношения к ОРЗ нам надо срочно из-бавляться. Как свидетельствуют врачи, самые серьезные болез-ни в большинстве случаев яв-ляются лишь осложнениями после вроде бы безобидных «насмор-ков». Причем особенно высок риск осложнений в детском воз-расте. Медики даже ввели спе-циальное понятие — часто боле-ющие дети (ЧБД). В эту катего-рию сегодня попадает до 75 про-центов наших чад. 3-5 «насмор-ков» уже служат поводом для серьезных опасений. Недавно Всемирная организация здраво-охранения (ВОЗ) рекомендовала национальным органам и иссле-довательским центрам «обра-тить первоочередное внимание на разработку и внедрение эф-фективных мер профилактики и лечения острых респираторных инфекций у детей».

Естественно, озабочен этой проблемой и российский Мин-здрав. Так, на кафедре полик-линической терапии Российской академии последипломного обра-зования решили проверить воз-можность укрепления детского иммунитета с помощью витами-нных препаратов. Здесь с самой лучшей стороны показал себя ши-роко известный отечественный препарат веторон (теперь он сво-бодно продается и в аптеках на-шего города). Его добавляли в компоты, кисели и фруктовые соки 134 детям в возрасте от года до семи лет, посещающим дош-кольные учреждения. В результа-те, как сказано в заключении спе-циалистов, «отмечалось улучше-ние самочувствия и функциональ-ного состояния детей, нормализо-вались аппетит и сон, у большин-ства детей в благоприятную сто-рону изменились показатели им-мунной защиты», что вызывало «сокращение кратности и дли-тельности заболеваний».

В чем же секрет веторона?

Одним из крупнейших откры-тий XX века стал тот факт, что почти все болезненные процессы в организме так или иначе свя-заны с появлением в нем избыт-ка свободных радикалов кисло-рода, разрушающих клеточные оболочки и другие структуры внутри клеток — вплоть до моле-кул ДНК. А противостоит агрес-сии свободных радикалов в на-шем организме так называемая антиоксидантная система, огро-мную роль в которой играют витамины. Например, бета-ка-ротин (провитамин А) — глав-ное действующее вещество ве-торона — защищает от окси-дантных атак как раз клетки иммунной системы. Не случай-но препарат, как уже было до-казано, пятикратно (!) снижает заболеваемость гриппом. В со-став веторона также входят дру-гие важные антиоксиданты: ви-тамин С — защитник фермен-тов и других белков и витамин Е, который предохраняет от гу-бительного окисления жиры.

Но сила препарата еще и в том, что российские ученые пер-выми сумели сделать бета-ка-ротин и витамин Е столь хорошо растворимыми в воде, что наш организм (состоящий на 80 проц. из воды) усваивает их мак-симально быстро и полностью.

**Александр КОЛЬЧУГИН.**

*банковские услуги*

## «Сибирское ОВК»: выгода клиентов — наша выгода

**(Окончание. Начало на 1-й стр.).**

Особое отличие «Сибирского ОВК», пожалуй, в универсально-сти, к которой банк стремится в обслуживании именно физичес-ких лиц. В основном это пред-приниматели малого и средне-го бизнеса. С другой стороны, это современный банк, работа-ющий в режиме реального вре-мени и способный удовлетво-рить потребности весьма серь-езных корпоративных клиентов.

**— Можно ли сказать, что главное преимущество ваших услуг — в единой системе расчетов, которая сокращает время прохождения платежей и позволяет осуществлять все операции по сети банка в ре-жиме реального времени?**

— Совершенно верно. К при-меру, если клиент имеет пла-стиковую банковскую карточку, то с ее помощью он может, на-ходясь, допустим, в Кемерове, распорядиться своим счетом, от-крытым в Красноярске или в лю-бом из двенадцати перечислен-ных регионов. Снять деньги мож-но в любом из 700 банкоматов, ус-тановленных по всей стране.

**— Где конкретно в Кузбас-се есть отделения банка «Си-бирское ОВК»?**

— Кемеровский филиал рас-положен по улице Красноармей-ской, 50. Есть отделения в Кеме-рове по улице Красноармейской, 120; в городах Белово, Ленинск-Кузнецкий. В ближайшее время планируется расширение сети по территории области.

**— Что вы можете предло-жить клиентам, кроме тради-ционных банковских услуг?**

— Оформление и обслужива-ние не только карт ведущих меж-дународных платежных систем VIZA и Europay, но и специальных пластиковых карточек нашего банка: STB-Cash, STB-Student, STB-Professionals; заключение договоров на негосударственное пенсионное обеспечение; оказа-ние помощи предпринимателям в продвижении их продукции и ус-луг среди клиентов Группы ОВК; программу «Путник», разработа-нную для путешественников и тех, чей бизнес тесно связан с регионами России; реализацию туристических путевок по России и за границу; программу кредитования под минимальные про-центы на приобретение товаров длительного пользования по до-говорам с торговыми фирмами, на получение высшего образо-вания, повышение квалифика-ции и другие услуги.

**— Каждая банковская структура имеет свою форму-лу успеха. В чем заключает-ся ваша?**

— Формула успеха на фи-нансовом рынке страны склады-вается из таких элементов, как разветвленная филиальная сеть, высокие технологии, про-фессионализм персонала, каче-ство банковского сервиса, ори-ентация на широкие слои насе-ления. Все это присуще Группе ОВК. На сегодня количество фи-зических лиц — ее клиентов пре-высило несколько сотен тысяч человек. Надеюсь, что в скором времени то же самое можно бу-дет сказать и о Кемеровском фи-лиале «Сибирского ОВК».

Интервью взяла **Татьяна КРАСНОСЕЛЬСКАЯ.**

Ведущая рубрики **Елена ЩЕРБАКОВА.**

# Твои письма, читатель!

*«горячая тема»: топливо на зиму*

## Льготная пыль

Отработала я на шахте «Лапичевская» 27 лет. Когда уходила на пенсию, много хороших слов говорили, обещали помогать. Ушла — и забыли. Правда, уголь на зиму выписывали и привозили бесплатно. А теперь даже при условии оплаты за доставку не могут привезти.

Проблема с углем началась четыре года назад. Последние три зимы выписывала топливо в гортопе Кировского района. А это значит: два-три дня жди свою очередь, затем ищи машину и вывози уголь из Кедровки за плату. Оплатить могу, хоть это половина моей пенсии, а вот найти машину сложно. Обращалась по поводу доставки угля к директору центра социального обслуживания поселка Промышленновский О. В. Вагиной. Мне там помогли, я заплатила 350 рублей. Но беда в том, что три зимы подряд привозят не 5 тонн, а всего 2,5-3 тонны, и не с Кедровки, а угольной пыли с «Лапичевки». На этот раз я потребовала уголь с разреза «Кедровский», ведь накладные на бесплатный уголь мне были выписаны именно там. Теперь нет ни талона, ни накладных, ни угля.

Вернее, 12 сентября подошел к моему дому большегрузный «ЗИЛ» с пятью тоннами... угольной пыли. Я отказалась от такого топлива. Сообразила: шахта «Лапичевская» давно не работает, просто «помощники» по моей накладной вывезли уголек с разреза, отобрали комки и продали за наличку кому-то втридорога. А что осталось — смешали с угольной пылью на «Лапичевской» и повезли таким пенсионерам-льготникам, как я. Я написала жалобу на имя О. В. Вагиной, предупредила, что если и в октябре мне не привезут уголь, буду обращаться выше. Душа болит за себя и за других пенсионеров: неужели проблема с углем настолько сложна, что нельзя решить ее без нервотрепки?

**Л. В. ДЕМИНА.**
Кемерово.

*ОТ РЕДАКЦИИ. Ни работники соцзащиты, ни гортопсбыта не считают себя в чем-либо виновными в данной ситуации. Соцзащита, как ответила нам Наталья Юрьевна Горбачева, специалист управления соцзащиты населения Кемерова, выполнила то, что от нее требовалось — предоставила транспорт, то есть выступила в качестве посредника между потребителем товара (угля) и его продавцом — гортопсбытом. Посредник за качество угля ответственности не несет. Кстати, если говорить о качестве топлива, то органы соцзащиты обычно предоставляют пенсионерам уголь марки «рядовой». А в «рядовом» фракции очень мелкие — от 0 до 200 миллиметров. Тем не менее такой уголь соответствует сертификату качества. Правда, вспоминает Горбачева, в том же поселке Промышленновском были случаи, когда действительно привезли людям не уголь, а пыль. Приглашали экспертов, и те дали заключение, что такое топливо никуда не годится. Людям заменили уголь.*

*В конторе гортопсбыта подтвердили, что уголь с разреза «Кедровский» предоставляют через самовывоз. Стоит он 730 рублей за тонну, в то время как рядовой — 230 рублей. Раз уголь с разреза так ценится, его действительно могли продать, а нашей читательнице привезти топливо более дешевое. Но тут, как считают работницы гортопсбыта, именно Л. В. Демина допустила оплошность. Дескать, надо было самой поехать вместе с водителем на разрез и привезти то, что ей положено. Обычно покупатели-потребители смотрят товар сами.*

*Что по этому поводу можно заметить нам? Давать советы всегда легко. Тяжелее изменить сложившуюся практику, избавить пожилых людей от лишних хлопот. Человек заслужил качественный уголь. Так дайте ему возможность приобрести все необходимое для зимы без нервотрепки!*

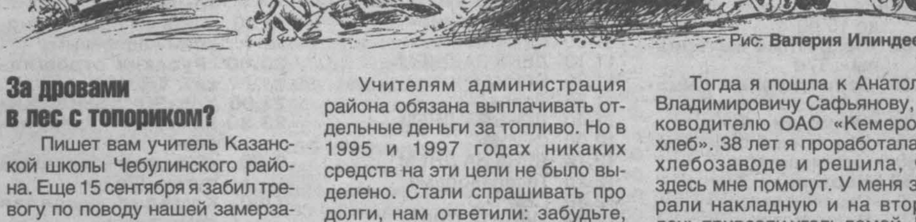

Рис. **Валерия Илиндеева.**

### За дровами в лес с топориком?

Пишет вам учитель Казанской школы Чебулинского района. Еще 15 сентября я забил тревогу по поводу нашей замерзающей школы. Но администрация района не реагирует. Уже прошел месяц, а в школе нет дров, учителя тоже без топлива. По радио и телевидению передают, что район готов к зиме. Это ложь. Как будем зимовать — не знаю. Купить дрова я не могу, стоимость одного кубометра — 150-180 рублей. Весь зимний запас дров потянет, стало быть, более чем на три тысячи рублей. Из моей зарплаты таких денег не выкроить. Последний раз нам выдали аванс в начале сентября (30 процентов августовской зарплаты). Даже к Дню учителя не смогли полностью рассчитаться с нами. Вот и не знаешь, куда эти 150-200 рублей аванса тратить: то ли на методлитературу, то ли на дрова.

Учителям администрация района обязана выплачивать отдельные деньги за топливо. Но в 1995 и 1997 годах никаких средств на эти цели не было выделено. Стали спрашивать про долги, нам ответили: забудьте, денег не будет. В прошлом году нам выдали по 10 кубометров вместо 20 по норме.

Мы живем в высокогорье, у нас уже лежит снег. Как быть, если дома холодно, да и в школе топим чем придется, лишь бы не заморозить систему?

**В. П. МИХАЛЬЦЕВ.**
Чебулинский район.

### А мне повезло!

Я выписала через гортоп «льготный уголь». Но выписали мне его через самовывоз с разреза «Кедровский». Куда бы я ни обратилась, везде отказывали в предоставлении машины за плату. Или соглашались предоставить транспорт, но за... две тысячи рублей, что вдвое превышает стоимость угля.

Тогда я пошла к Анатолию Владимировичу Сафьянову, руководителю ОАО «Кемеровохлеб». 38 лет я проработала на хлебозаводе и решила, что здесь мне помогут. У меня забрали накладную и на второй день привезли уголь домой. Вот так просто, оказывается, можно решить проблему с топливом.

**В. П. ИВАНОВА.**
Кемерово.

### Сапожник без сапог

Последние 11 лет мой муж работал на автобазе № 1962. Сейчас ему 84 года. Чтобы привезти уголь на зиму, муж обратился на свое предприятие с просьбой предоставить транспорт. А ему говорят: плати 114 рублей — и машина будет. Мы обижены: неужели такое предприятие, как автобаза, не может предоставить своим пенсионерам бесплатный транспорт под уголь? А как же месячник пожилых людей?

**Р. С. ОСТРОВСКАЯ.**
Кемерово.

*взгляд*

## Какая-то больная у нас страховка

Существует много видов страхования. Хотите, к примеру, застраховать свое имущество, домашних животных или там транспортное средство — пожалуйста. Сгорел, допустим, у вас импортный телевизор от удара молнии или любимую кошку бурей унесло — иди, получай страховые выплаты, частично или полностью компенсирующие вашу утрату. Выгодно ли страховать? Конечно, скажут мне многие, кто пользуется страховым полисом, и тем более те, кто получал страховые выплаты. Страхуются жизнь и здоровье. Поскольку последнее все-таки важнее предыдущих, о нем и стоит поговорить отдельно. На страхование здоровья существуют так называемые федеральный и территориальный фонды обязательного медицинского страхования (ОМС). Как следует из статьи 2 Закона о бюджете территориального фонда обязательного медицинского страхования на 2001 г. (читай газету «Кузбасс» № 23 за 6 февраля 2001 г., стр. 2), на 99,3 процента данные фонды пополняются за счет «организаций и прочих плательщиков» и «платежей из бюджета на обязательное медицинское страхование неработающего населения» или, не мудрствуя лукаво, за счет отчислений из доходов работающих людей и пенсий пенсионеров. Как-то ради интереса зашел в бухгалтерию своей организации и выяснил, что в эти самые фонды «изымают» 3,6 процента, а если в денежном выражении, то с меня лично получается более 120 рублей в месяц. Сумма, надо сказать, значительная. Если учесть, что в последний раз я лежал в больнице 11 лет тому назад, то личный мой вклад в страховку здоровья составляет тысячи рублей. Вообще-то принцип страхования на том и основан, что своими выплатами ты помогаешь кому-то другому, кто попал в беду, чтобы потом помогли тебе. Лично я обеими руками голосую за такой принцип: постигнет меня беда, и другие люди (естественно, через фонды медицинского страхования) помогут мне. То есть взаимная помощь страхователей посредством страховщика (в данном случае фондов медицинского страхования) и является основой страхования. Однако...

Весной этого года сильно заболел один из моих родителей-пенсионеров. Больного положили в стационар. Врач выписал рецепт на лекарство, которое я выкупил в аптеке и доставил в больницу. Правда, в санпропускнике меня попросили купить еще две или три тетради — якобы в больнице нет денег для приобретения учетных журналов, и вот, дескать, вы бы не могли взять? Кроме того, с собой в больницу больной принес постельное белье — у больницы нет средств и на это. И, что уж самое смешное, при назначении уколов в больнице не оказалось спирта для обработки места укола. Пришлось приобретать и спирт. На лекарства только по рецепту мною было затрачено 1200 рублей. Как и положено, страхователем впоследствии было написано заявление на предмет выплаты страховой суммы. Заявление представлено в Яйский филиал областной больничной кассы «Кузбасс». И вот через четыре месяца (!) приходит ответ из этой самой кассы «Кузбасс»: «... но в ходе медико-экономической экспертизы (эко, загнули!) доказано, что больница израсходовала своих средств больше, чем затраты на медикаменты (?!) в пределах доли стоимости десятой статьи медико-экономического стандарта (?!) ВАШЕГО заболевания... но Яйский филиал ОБК «Кузбасс» не имеет законных (?!) оснований для возмещения ВАМ ВАШИХ затрат». Интересно, что это за медикаменты «в пределах десятой статьи», ведь медикаменты я покупал на свои деньги. Причем были куплены лекарства отечественного производства, которые входят в «Формуляр медикаментов и предметов медицинского назначения для оказания БЕСПЛАТНОЙ медицинской помощи по обязательному медицинскому страхованию в лечебно-профилактических учреждениях Кемеровской области». Данный формуляр был напечатан в газете «Кузбасс» за 8 февраля 2001 г.

Лично мне, да и другим людям, я так думаю, такая страховая медицина не нужна. Ну, ладно, нет денег на «медикаменты в пределах десятой статьи», пусть нет денег на постельные принадлежности, но неужто наших страховых отчислений не хватает на ложку спирта для обработки места укола? Куда тогда уходят мои деньги? Неужели их только и хватает для зарплаты чиновникам ОБК «Кузбасс»? Так для чего они тогда нужны, и нужна ли мне тогда такая страховка?

**А. Г. СТРУКОВ.**
Яя.

*резонанс*

### О судьбе детей-сирот

Сердечно благодарим вашу газету и лично журналиста Татьяну Красносельскую за статью «Не по совести» о судьбе детей-сирот, оставленных без жилья.

К сожалению, ничего в вопросе о закреплении жилья за детьми Мерц пока не изменилось. Но ваше участие поддерживает морально тех, кто продолжает надеяться на справедливое решение этого вопроса.

**Сотрудники общественной организации «Ива».**

*добрые строки*

### И урожай собрали

Весной наш кооператив садоводов «Раздолье» оказался на грани развала. Все произошло по вине бывшего председателя кооператива. Касса оказалась пустой, электроэнергия не подключена, воды нет. Как известно, май был жарким и сухим. Много посевов погибло.

Актив садоводов обратился за помощью в городскую администрацию. В кооперативе в основном пенсионеры, ветераны Великой Отечественной войны, труда. Служба «05» сработала быстро и четко, произвела все необходимые работы. В сады пошла вода.

Была организована охрана садов сотрудниками ОМОНа, которые добросовестно отнеслись к своей работе, и в садах в основном стало спокойно.

Мы признательны за оказанную помощь мэру Кемерова В. В. Михайлову, а также В. К. Жмурко и всем работникам администрации, которые с пониманием отнеслись к нашим нуждам.

**Н. И. СУШЕНЦОВА**
и другие.

**Премьера рубрики**

*экспертиза читателя*

### Повезло гимназистам

Я учитель с большим стажем. Услышала по радио, что открывается гимназия в с. Елыкаево Кемеровского района, написала губернатору. И вот моя Яна — гимназистка. Но очень скучает, зовет.

Выбрала время, поехала. Два дня пробыла рядом с Яной, порадовалась за девочек, которые там учатся.

Огромная светлая столовая, где готовят очень вкусно. В комнатах, где живут гимназистки, уютно, добротная мебель.

Но меня как педагога порадовала еще и организация учебного процесса. Классы компактные, там всего восемь столов для учениц и один — для учителя. Побывала на занятиях по театральному искусству. Великолепно! Я даже почувствовала себя актрисой.

В этой гимназии кинозал такой шикарный, что не в каждом районном поселке встретишь! Сидела и думала: «Если бы мне в детстве сказали, что примут в такую гимназию, как эта, я бы пешком 400 километров сюда шла. Так всегда хотелось учиться». Интересно, понимают ли сегодняшние гимназистки, как им повезло? Хочется верить, что это доброе начало будет иметь продолжение.

**А. А. АВДОШИНА.**
п. Темиртау.

### Простое дело, а сколько хлопот!

Сколько трещали про жилищно-коммунальную реформу. Согласен, она нужна. Только почему ее надо начинать с нас, жильцов, по принципу: повысил квартплату — и деньги будут, и тепло, и удобства. А на мой взгляд, начинать надо с наведения дисциплины среди самих работников ЖЭКов. Ведь как работают ремонтники? Трактор раскопал траншею — один рабочий сидит в ней, постукивает, а пятерошестеро на него смотрят, курят или под тополями лежат. У коммунальщиков сохранились иждивенческие настроения с застойных времен.

Как всегда было: администрация области, городов обычно подключает в помощь жилищникам еще и предприятия, если наши дома и важнейшие объекты не готовы к зиме. Коммунальщики это знают и не перенапрягаются. Они уверены — помогут.

Когда переморозили Приморье, правительственная комиссия, проверяя службы, сделала фотографию рабочего дня ремонтников. И оказалось, что за выход они зарабатывают по 10 копеек. А ведь получают же не по 20 рублей в месяц.

В Березовском какой-то энтузиаст организовал альтернативную ЖЭКам службу. Обновили коллектив на 70 процентов — и дела пошли. Избавились от любителей полежать, покурить и выпить в рабочее время.

Поясню на примере, почему я делаю упор на сознательность и дисциплину. Весной по окончании отопительного сезона слесари не закрыли подвал нашего дома. Три дня он открыт — никто не работает. Обращался неоднократно к дворнику: подскажи, дочка, кому следует, чтобы закрыли. Та отвечает: я уже говорила.

Звоню в «05». Трубку взяла некая Марина Викторовна, фамилию не запомнил. Рассказал уже ей. Опять не отреагировали. Нашел главного инженера службы, тот собрал начальников ЖЭКов, заставил закрыть. Закрыли, получается, спустя три недели.

А ведь всего-то надо было послать этого слесаря после работы закрыть подвал. Видимо, надо наделить необходимыми полномочиями службу «05», о чем в свое время заявлял Виктор Заузелков, зам. губернатора.

Постоянный подписчик вашей газеты
**Л. Ф. КУЗНЕЦОВ.**
Ленинск-Кузнецкий.

**ОТ РЕДАКЦИИ. А ты, читатель, где бывал, в чем убедился на собственном опыте? Можешь ли оценить деятельность различных структур, работающих с населением — в органах власти, в сфере услуг. Выступи «экспертом» по любому интересующему людей вопросу. Сообщи нам о том, что еще у нас плохо организовано, что сделано не так, как хотелось бы. Ведь интересен любой опыт — положительный и негативный.**

*газета помогла*

### Как чужой стал своим

Недавно в редакцию обратился герой публикации Елены Щербаковой, подготовленной на основе письма жителя села Елыкаево Кемеровского района Геннадия Коровенко. Этот человек, у которого поистине золотые руки, коммерческая жилка, но слабое здоровье, оказался не у дел в сельской местности, куда он переехал из города после неудачной попытки заняться бизнесом. Для селян он как бы был человеком чужим, не сумевшим вписаться в коллектив совхоза и других предприятий, расположенных в сельской местности. Положение безработного и тем более изгоя в обществе деревенских жителей тяготило его настолько, что решил посоветоваться, как быть, со своей любимой газетой. Материал, который вышел после разбирательства всех нюансов дела, так и назывался — «Чужой».

Сейчас Геннадий, поблагодарив «Кузбасс» за помощь, решил сообщить коротко о своем житье-бытье: «Мне наконец-то дали инвалидность (помогла статья). Подрабатывал: селяне стали обращаться за помощью. Кому электричество наладить, кому выполнить столярные работы. Платили мне кто как мог — деньгами, продуктами. То есть после публикации лед в отношениях с людьми растаял, теперь я для них — свой. Кроме того, уже пятый месяц работаю сторожем в рабкопе. Опять-таки спасибо за это «Кузбассу»! Наконец, я женился. Мы с Наташей купили семь поросят на откорм. Помогли мои друзья-одноклассники, помогают соседи».

*лицом к лицу*

## У меня зазвонил телефон...

**Хотя для большинства кемеровчан «говорящая трубка» уже не роскошь, а вполне доступное средство связи, все же в нашей почте появляются письма-жалобы на городскую «телефонку». Заметим: авторы писем обращались в разные инстанции. Но, похоже, так и не были услышаны. Что помешало удовлетворить просьбы этих читателей? Чтобы внести ясность, мы попытались свести как бы лицом к лицу авторов жалоб и их исполнителей. Итак, в диалоге участвуют читатели-кемеровчане и Геннадий Дмитриевич Киселев, замдиректора Кемеровской городской телефонной сети.**

**В. А. ВИШНЯКОВ, ветеран военной службы:**

— Есть такое право у военнослужащих, уволенных в запас, платить за пользование телефоном вполовину меньше, чем все остальные пользователи. Уже было два решения суда Российской Федерации, которые подтвердили это право. В итоге в Чите, в Приморском крае и других регионах указанная льгота действует, а в Кемерове — нет. «Телефонка» ссылается на отсутствие средств для обеспечения льготы, а прокуратура предлагает лицам, уволенным в запас, отстаивать свои права в индивидуальном порядке через суд. Но неужели нельзя решить проблему иначе? Удовлетворить законное требование не в индивидуальном порядке, а предоставить льготу (в соответствии с законом о статусе военнослужащих) всем, кому она положена? Я — пенсионер ФСБ, сейчас возглавляю оздоровительный центр «Гармония», то есть благотворительную организацию, основным направлением работы которой является предотвращение социальных конфликтов. Готов отстаивать интересы военнослужащих. Наша организация уже обратилась в прокуратуру области, к губернатору, к главе Кемерова с просьбой централизованно, а не в индивидуальном порядке защитить права военнослужащих. Надеемся, что общественная акция поможет нам удовлетворить свои законные требования.

**Г. Д. КИСЕЛЕВ:**

— Действительно, закон о 50-процентной скидке военнослужащим за услуги связи существует, мы получили разъяснение о механизме его реализации. Ну и что? Люди приносят справки из военкомата о том, что они и есть те самые льготники. Только ни в одной справке нет строки о том, кто готов компенсировать связистам затраты на предоставление льготы. По логике, это должно делать Министерство обороны. Но оно не перечислило нашей хозрасчетной организации ни рубля. Кто же будет работать себе в убыток? Дело в том, что мы и без того теряем большие деньги на выполнение другого федерального закона — «О ветеранах». Вроде бы договорились с органами соцзащиты по-хорошему: мы предоставляем ветеранам войны и труда скидки за телефон, а соцзащита компенсирует убытки. Тем не менее фактическая компенсация получается в два раза меньше. Так, за первое полугодие нам должны были компенсировать около шести миллионов рублей, а перечислили только три миллиона.

Замечу, среди льготников не только ветераны и военнослужащие. Соответствующий закон был принят и в отношении милиции, прокуратуры, судей. Как только вышли эти нормативные документы, все «силовики» кинулись на нас. Давайте, мол, льготу, а то мы... Спор доходил до Верховного суда. Тем не менее на сегодня лишь работники милиции пользуются льготой. Люди берут у нас справки по сумме платежа за телефонные разговоры, а милиция компенсирует часть затрат.

Если уж быть буквоедом, то в законах сказано о 50-процентной компенсации абонентной платы. А в Кемерове плата для всех одна — повременная. То есть для повременной платы никакие льготы не предусмотрены. Кроме того, есть еще в Российской Федерации Основной закон — Конституция, где сказано, что предоставление льготы кому-либо за счет другого недопустимо.

**Г. С. ЛУПАНОВА, Рудничный район Кемерова:**

— Мы с мужем — ветераны труда, оба бывшие шахтеры. Муж еще и блокадник Ленинграда, он уж все инстанции прошел, чтобы дали нам радиотелефон. Такие телефоны ставят в поселке в связи с тем, что шахту закрыли, кабельную связь уничтожили, и вся надежда теперь на радиосвязь. Тем не менее нам отказали в просьбе.

**Г. Д. КИСЕЛЕВ:**

— Никакие радиотелефоны мы не выдаем. Дело обстоит иначе. В связи с закрытием шахт в трех поселках города пропала вся местная связь — телефонные кабели попросту растащили, разворовали. Встал вопрос, что же делать с теми абонентами, у которых телефоны замолчали. И Министерство топливной промышленности в рамках программы реструктуризации угольной промышленности выделило средства на передачу абонентов шахтовых поселков нам, в ГТС. Но у нас «мест» для угольщиков, разумеется, нет, пришлось на выделенные деньги проектировать и строить объект с применением системы радиодоступа. Сегодня этот проект реализуется, хотя объект еще в стадии строительства. В списках на подключение — 353 абонента. У всех этих людей телефон был, а новых установок мы не в состоянии сейчас сделать. И вообще телефонизировать частный сектор сегодня слишком сложно. Коммунальные квартиры — пожалуйста, а связь в частном секторе упирается в проблему больших денег.

**З. Г. ЖУРАВЛЕВА, ветеран войны и труда:**

— Живу я в районе шахты «Ягуновская». Наш дом был телефонизирован с 1957-го, а квартира — с 1990 года. С этого времени и началось мое хождение по мукам. Телефон то молчит, то говорит. На мое обращение по этому поводу в «Северокузбассуголь» отвечали: «Подключим, просто кто-то украл кабель, и связь нарушена». В 1997 году я даже судилась. Суд вынес решение подключить телефон Журавлевой в местную телефонную связь. Время шло, а результата не было. В 2000 году, когда местную «телефонку» передали ГТС, я стала обивать пороги разных работников этого предприятия: В. Л. Усова, Г. Д. Киселева, В. А. Баранова, В. Р. Майера. Побывала и в администрации города. Сказали, что якобы внесли меня в дополнительный список на установку телефона. Но 17 августа нынешнего года получила письмо из городской администрации о том, что мой дом не был телефонизирован и что необходимы значительные суммы для удовлетворения моей просьбы. Зачем же меня столько лет мучили обещаниями?

**Г. Д. КИСЕЛЕВ:**

— Когда составляли списки абонентов трех шахтовых поселков, которых необходимо переключать с местной связи на городскую, была неразбериха. В итоге оказалось много пропущенных фамилий. И до сих пор эти списки приходится переписывать. В том, что Зинаида Григорьевна не включена в списки, нашей вины нет. Подготовкой списков занималась фирма «Связьуголь». Что посоветовать читательнице? Требовать, чтобы кого-то из списков выбросили, а ее вписали? Не знаю. Если город или область выделит средства для установки телефонов участникам войны, то, возможно, мы сможем удовлетворить ее просьбу. Но это дело, повторяем, затратное. До 2000 года у нас числилось среди претендентов на установку «говорящей трубки» 90 инвалидов войны, а сейчас — еще больше. Чтобы поставить один телефон в частный сектор, требуется от 30 до 300 тысяч рублей. Потянет ли город такие затраты? Сомневаюсь.

**ОТ РЕДАКЦИИ. Позвольте с вами, Геннадий Дмитриевич, кое в чем не согласиться. Нам все же непонятно, почему каждый абонент-льготник вынужден индивидуально обращаться в суд. Из-за того, что некоторые ведомства не предоставляют необходимую компенсацию? А разве не ваша обязанность (телефонной службы и ее руководителей) находить общий язык с ведомствами-неплательщиками? Надо ли нервные затраты на выбивание денежных средств перекладывать на простого горожанина?**

**Не можем смириться и с ситуацией, сложившейся с З. Г. Журавлевой. Ну, нет технических средств, ну, нет денег. Но зачем столько времени морочить голову человеку? Старому, заслуженному, ветерану войны!**

Подготовила
**Елена ЩЕРБАКОВА.**

# ПРОГРАММА ТЕЛЕВИДЕНИЯ

*5 ноября — 11 ноября*

## ПОНЕДЕЛЬНИК, 5 НОЯБРЯ

### I ПРОГРАММА

6.00 Телеканал «Доброе утро»
9.00 Новости
**9.15 «Земля любви». Т/с**
**10.15 «Каменская: Смерть и немного любви»**
11.20 Док. детектив
11.50 Библиомания
12.00 Новости
**12.15 Х/ф «Крестный отец»**
15.00 Новости
15.15 Возможно все
15.35 Звездный час
**16.00 «Вечный зов». Т/с**
17.00 Большая стирка
18.00 Вечерние новости
18.25 «С легким паром!»
19.00 Жди меня
20.00 «Кто хочет стать миллионером?» Телеигра
21.00 Время
**21.35 «Каменская: Чужая маска»**
22.40 Независимое расследование
23.30 Ночное «Время»
23.50 «На футболе»
0.20 «Ночная смена» Дмитрия Диброва

### II ПРОГРАММА

*Канал «Россия»*

6.50 - 10.15 Доброе утро, Россия!
10.15 «Мореплавание Солнышкина». М/ф
**10.30 Т/с «Семейные тайны»**
12.00 ВЕСТИ
12.30 М/ф «Ничуть не страшно»
**12.40 Худ. фильм «По прозвищу Зверь»**

*ТВК представляет*

14.30 ПУЛЬС
14.45 «36,6». Программа о здоровье

*Канал «Россия»*

15.00 ВЕСТИ
**15.30 Т/с «Крылья любви».**
**16.25 «Дикий ангел». Т/с**
**17.20 Т/с «FM и ребята».**
18.00 ВЕСТИ

*ТВК представляет*

18.30 Губернские новости
18.50 Урожайные грядки
19.05 «Начало» (к 60-летию КЭМЗа)
19.30 ПУЛЬС
19.50 Прозрачный бюджет

*Канал «Россия»*

**20.00 Т/с «Московские окна»**
21.00 ВЕСТИ

*ТВК представляет*

21.35 ПУЛЬС
21.50 Азбука спроса

*Канал «Россия»*

**21.55 Детектив «Пуаро Агаты Кристи. Тайна оторванной пряжки»**
0.00 ВЕСТИ+ПОДРОБНОСТИ
0.30 МЕСТНОЕ ВРЕМЯ. ВЕСТИ - МОСКВА
0.40 ВЕСТИ - СПОРТ
0.45 БОЛЬШОЙ РЕПОРТАЖ РТР. «Чечня: неоконченные истории»
**1.10 Комедия «Святой год»**

### III ПРОГРАММА

*Телекомпания NTSC*

6.00 «Новости Сибири»
6.35 Музыка
7.00 М/с «Кэнди-Кэнди»
**7.30 Т/с «На пределе»**
8.00 Музыка

*ТВК представляет*

8.30 «Есть мнение». Региональный телемост
9.30 Азбука спроса
9.35 «Вокруг света с Вилли Фогом». М/с
10.00 Русское искусство 18–19-го веков
10.20 «Шаг за горизонт»
**11.05 «Рожденная революцией». Т/с**

*Телекомпания NTSC*

13.30 «Новости Сибири»
14.00 Музыка
**14.30 Т/с «Королева сердец»**
15.30 М/ф
**16.00 Т/с «На пределе»**
**16.30 Т/с «Лето нашей тайны»**
17.30 Д/с «Дикая Америка»
**18.00 Комедия «Я люблю Люси»**
18.30 «Из жизни женщины»
19.00 «Новости NTSC»
**19.25 Т/с «Майами Сэндс»**
20.30 «Новости NTSC»
20.50 «Без комментариев»
21.00 «Неизвестная Сибирь»
**21.30 Боевик «Юкка»**
23.50 «Новости NTSC»
0.05 «Глобальные новости»
**0.10 Приключения «Языческая Мадонна»**

### IV ПРОГРАММА

*Телекомпания REN-TV - ТВ-Мост*

7.00 «Икс-мен». М/с
7.30 «Шкодливый пес». М/с
8.05 «Резюме»
**8.30 «Мурашки». Т/с**
9.00 «24»
9.15 «Метро»
9.30 «Мир спорта глазами «Жиллетт»
**10.00 Боевик «Женщина без имени»**
12.15 «Параллели»
13.00 «24»
13.15 «Случайный свидетель»
**13.45 Т/с «Серебряная свадьба»**
**16.00 «Таинственные рыцари Тир На Ног». Т/с**
**16.30 «Мурашки». Т/с**
17.00 «Шкодливый пес». М/с
17.30 «Икс-мен». М/с
**17.55 «Чертенок». Т/с**
19.30 «Страна советов»
19.50 «Видимости»
20.00 «Симпсоны». М/с
**20.30 Фильм ужасов «Пауки»**
**22.40 «Пятый угол». Т/с**
0.00 «24»
0.30 «Телеспецназ»
0.45 «Телетузики»
1.00 Футбольный курьер

*Телекомпания ТВ-Центр*

1.25 Мини-футбол. «Дина» (Россия) - сборная мира. Прощальный матч К. Еременко
3.15 «Времечко»
3.45 «Петровка, 38»
4.00 События
4.20 «Ночной полет»
4.55 «Glitter band» в Москве

### V ПРОГРАММА

*Телекомпания ТВ-3*

7.00 «СЕГОДНЯ»
7.20 «Наши любимые животные»
7.25 «Криминал»
7.30 «Впрок»
7.40 «Афиша»
7.50 «Наши любимые животные»
7.55 «Пять минут с Новоженовым»
8.00 «СЕГОДНЯ»
8.15 «Карданный вал»
8.25 «Большие деньги»
8.35 «Криминал»
8.40 «Пять минут с Новоженовым»
8.50 «Наши любимые животные»
8.55 Криминал. «ЧИСТОСЕРДЕЧНОЕ ПРИЗНАНИЕ»
9.25 «СЛУЖБА СПАСЕНИЯ»
10.00 «СЕГОДНЯ»
10.15 «НАМЕДНИ»
11.30 «КУКЛЫ»
12.00 «СЕГОДНЯ»
12.20 «НАШИ ЛЮБИМЫЕ ЖИВОТНЫЕ»
**12.30 Т/с «ПРИКЛЮЧЕНИЯ ЭЛЕКТРОНИКА»**
14.00 «СЕГОДНЯ»
14.25 «КРИМИНАЛ»
14.35 «БОЛЬШИЕ ДЕНЬГИ»
14.45 «АФИША»
**14.50 Т/С «Королева Марго»**
**16.00 «СЕГОДНЯ»**
**16.30 Т/с «ДЕНЬ РОЖДЕНИЯ БУРЖУЯ-2»**
17.35 «БОЛЬШИЕ ДЕНЬГИ»
**17.40 Т/с «ДЕНЬ РОЖДЕНИЯ БУРЖУЯ-2»**
18.50 «КАРДАННЫЙ ВАЛ»
19.00 «АЛЧНОСТЬ»
19.50 «ПЯТЬ МИНУТ С НОВОЖЕНОВЫМ»
20.00 «СЕГОДНЯ»
**20.30 Т/с «ДЕНЬ РОЖДЕНИЯ БУРЖУЯ-2»**
**21.35 Т/с «СКОРАЯ ПОМОЩЬ»**
22.40 «КРИМИНАЛ»
23.00 «СЕГОДНЯ»
23.35 «ГЕРОЙ ДНЯ»
23.55 «Журнал Лиги чемпионов»
0.35 ГОРДОН

### VI ПРОГРАММА

*Телекомпания ТВ-6*

7.00 Музыка
7.55 Ток-шоу «В нашу гавань заходили корабли»
9.10 «ВЫ - ОЧЕВИДЕЦ»
**9.35 Т/с «Улицы разбитых фонарей II». «Ловушка для мамонта»**
11.00 СЕЙЧАС
11.10 ДЕНЬ ЗА ДНЕМ
11.30 СЕЙЧАС
11.35 Спорт
11.40 ДЕНЬ ЗА ДНЕМ
12.00 СЕЙЧАС
12.15 ДЕНЬ ЗА ДНЕМ
12.30 СЕЙЧАС
12.35 ДЕНЬ ЗА ДНЕМ
12.50 НАЗЛО
13.00 СЕЙЧАС
13.15 Спорт
**13.25 Т/с «Тайны следствия». «Мягкая лапа смерти»**
14.35 ИТОГО
15.00 СЕЙЧАС
**15.30 Т/с «Улицы разбитых фонарей II». «Все это рок-н-ролл»**
16.30 «ВСЕ В САД!»
17.00 СЕЙЧАС
**17.20 Т/с «Детектив Нэш Бриджес». «Беглец из Чикаго»**
18.20 «ЗА СТЕКЛОМ»
19.00 СЕЙЧАС
**19.55 Т/с «Улицы разбитых фонарей II». «Ловушка для мамонта»**
21.00 СЕЙЧАС
21.35 Т/с «Самые громкие преступления XX века». «Великое ограбление почтового поезда»
22.10 «ЗА СТЕКЛОМ»
23.00 СЕЙЧАС
23.35 Спорт
**0.00 Т/с «Тайны следствия». «Гроб на две персоны»**
1.00 СЕЙЧАС
1.40 ТУШИТЕ СВЕТ
**1.50 Т/с «Улицы разбитых фонарей II». «Ловушка для мамонта»**
3.00 ГРАНИ
3.30 Спорт
3.35 Погода
3.45 СОЛОВЬИНАЯ НОЧЬ
4.40 «ЗА СТЕКЛОМ»

### VII ПРОГРАММА

*Телекомпания СТС - Кузбасс*

7.00 Программа м/ф
7.30 «Включайся!»
8.30 «Приключения Вуди и его друзей». М/с
9.00 ТВ-клуб
**9.30 «Русские страшилки». Т/с**
**10.30 Х/ф «ДОПИНГ ДЛЯ АНГЕЛОВ»**
12.30 «Федя Зайцев». М/ф
13.00 «Средь бела дня»
**14.00 «Частный детектив Магнум». Т/с**
15.00 «Приключения Вуди и его друзей». М/с
15.30 «Альф». М/с
16.00 «Бэтмен». М/с
16.30 «Сильвестр и Твитти». М/с
**17.00 «Удивительные странствия Геракла». Т/с**
18.00 Первое свидание
**19.00 Комедия «Веселая компания»**
19.30 «Пять вечеров» с Андреем Андреевым
**20.00 «Русские страшилки». Т/с**
**21.00 Х/ф «ТАНЦУЮЩИЙ В ОБЛАКАХ»**
**23.30 Комедия «Чудеса науки»**
**0.00 «Star trek - звездный путь». Т/с**

## ВТОРНИК, 6 НОЯБРЯ

### I ПРОГРАММА

6.00 Телеканал «Доброе утро»
9.00 Новости
9.15 Жди меня
**10.15 «Каменская: Смерть и немного любви»**
11.20 Памяти Григория Чухрая. «Жизнь замечательных людей»
11.50 Библиомания
12.00 Новости
**12.15 Комедия «Приходите завтра»**
14.05 40 лет шутя. КВН. Фрагменты биографии
15.00 Новости
15.15 Семь бед - один ответ
15.35 Царь горы
**16.00 «Вечный зов». Т/с**
17.00 Большая стирка
18.00 Вечерние новости
18.15 Однако
**18.25 Комедийный т/с «Ускоренная помощь»**
**19.00 «Земля любви». Т/с**
20.00 «Слабое звено». Игровое шоу
21.00 Время
**21.35 «Каменская: Чужая маска»**
22.40 Лубянка. «Треугольник Пеньковского»
23.30 Ночное «Время»
0.00 «Сати». Авторская программа Сати Спиваковой
0.30 «Ночная смена» Дмитрия Диброва

### II ПРОГРАММА

*Канал «Россия»*

6.50 - 10.15 Доброе утро, Россия!
10.15 «Дюймовочка». М/ф
**10.40 Фильм-сказка «Осенние колокола»**
12.00 ВЕСТИ
**12.30 Т/с «Санта-Барбара»**
13.30 «Приключения казаков». М/с

*ТВК представляет*

14.30 ПУЛЬС
14.45 Урожайные грядки

*Канал «Россия»*

15.00 ВЕСТИ
**15.30 Т/с «Крылья любви».**
**16.25 «Дикий ангел». Т/с**
**17.20 Т/с «Простые истины»**
18.00 ВЕСТИ

*ТВК представляет*

18.30 Губернские новости
18.50 «Овертайм». Спортивное обозрение
19.05 Новая история (к 60-летию КЭМЗа)
19.30 ПУЛЬС
19.50 Прозрачный бюджет

*Канал «Россия»*

**20.00 Т/с «Московские окна»**
21.00 ВЕСТИ

*ТВК представляет*

21.35 ПУЛЬС
21.50 Азбука спроса

*Канал «Россия»*

21.55 Творческий вечер Игоря Крутого
**1.35 Комедия «Личная жизнь королевы»**
3.10 Прогноз погоды

### III ПРОГРАММА

*Телекомпания NTSC*

6.00 «Новости Сибири»
6.35 Музыка
7.00 М/с «Кэнди-Кэнди»
**7.30 Т/с «На пределе»**
8.00 «Новости NTSC»

*ТВК представляет*

8.30 ПУЛЬС
9.00 Азбука спроса
9.05 «Вокруг света с Вилли Фогом». М/с
9.30 В поисках открытий
10.20 Ждите ответа
**10.45 «Рожденная революцией». Т/с**

*Телекомпания NTSC*

13.30 «Новости Сибири»
14.00 Музыка
**14.30 Т/с «Королева сердец»**
15.30 М/ф
**16.00 Т/с «На пределе»**
**16.30 Т/с «Лето нашей тайны»**
17.30 Д/с «Дикая Америка»
**18.00 Т/с «Я люблю Люси»**
18.30 «Из жизни женщины»
19.00 «Новости NTSC»
**19.25 Т/с «Майами Сэндс»**
20.30 «Новости NTSC»
20.50 «Свое жилье»
21.00 «Г.о.о.о.л»
**21.30 Боевик «Разборка в Лос-Анджелесе»**
23.35 «Новости NTSC»
**23.55 Историко-приключенческий фильм «Юность Максима»**

### IV ПРОГРАММА

*Телекомпания REN-TV - ТВ-Мост*

Профилактические работы до 15.00
**15.00 «Секретные материалы». Т/с**
**16.00 «Таинственные рыцари Тир На Ног». Т/с**
**16.30 «Мурашки». Т/с**
17.00 «Шкодливый пес». М/с
17.30 «Икс-мен». М/с
**17.55 «Чертенок». Т/с**
19.30 «Страна советов»
19.50 «Видимости»
20.00 «Симпсоны». М/с
**20.30 Комедия «Секс-монстр»**
**22.40 «Пятый угол». Т/с**
0.00 «24». Информационная программа
0.30 «Телеспецназ»
**0.45 Драма «Мошенничество»**

*Телекомпания ТВ-Центр*

3.15 «Времечко»
3.45 «Петровка, 38»
4.00 События
4.20 «Ночной полет»
4.55 «Открытый проект». Молодежный канал
**5.50 Т/с «Операция «Возмездие»**

### V ПРОГРАММА

*Телекомпания ТВ-3*

7.00 «СЕГОДНЯ»
7.50 «Криминал»
8.00 «СЕГОДНЯ»
8.15 «Впрок»
8.25 «Наши любимые животные»
8.30 «Пять минут с Новоженовым»
8.35 «Афиша»
8.40 «Карданный вал»
8.45 «Большие деньги»
**8.55 Т/с «СКОРАЯ ПОМОЩЬ»**
10.00 «СЕГОДНЯ»
10.20 «АЛЧНОСТЬ»
11.05 ДОГ-ШОУ «Я И МОЯ СОБАКА»
12.00 «СЕГОДНЯ»
12.20 «НАШИ ЛЮБИМЫЕ ЖИВОТНЫЕ»
**12.30 Т/с «ПРИКЛЮЧЕНИЯ ЭЛЕКТРОНИКА»**
13.45 «ВПРОК»
14.00 «СЕГОДНЯ»
14.25 «КРИМИНАЛ»
14.35 «БОЛЬШИЕ ДЕНЬГИ»
14.45 «АФИША»
**14.50 Т/С «Королева Марго»**
**16.00 «СЕГОДНЯ»**
**16.30 Т/с «САЛОН КРАСОТЫ»**
17.40 «БОЛЬШИЕ ДЕНЬГИ»
**17.50 Т/с «ДЕНЬ РОЖДЕНИЯ БУРЖУЯ-2»**
18.55 «КАРДАННЫЙ ВАЛ»
19.05 «АЛЧНОСТЬ»
20.00 «СЕГОДНЯ»
**20.30 Т/с «ДЕНЬ РОЖДЕНИЯ БУРЖУЯ-2»**
**21.35 Т/с «СКОРАЯ ПОМОЩЬ»**
22.40 «КРИМИНАЛ»
23.00 «СЕГОДНЯ»
23.50 ГОРДОН

### VI ПРОГРАММА

*Телекомпания ТВ-6*

7.00 Музыка
7.50 «МОЕ КИНО» с Виктором Мережко
9.00 Телепанорама. Клипы
**9.30 Т/с «Улицы разбитых фонарей II». «Огонь на опережение»**
11.00 СЕЙЧАС
11.10 ДЕНЬ ЗА ДНЕМ
11.30 СЕЙЧАС
11.35 Спорт
11.40 ДЕНЬ ЗА ДНЕМ
12.00 СЕЙЧАС
12.15 ДЕНЬ ЗА ДНЕМ
12.25 Телепанорама
12.30 СЕЙЧАС
12.40 ТУШИТЕ СВЕТ
12.50 НАЗЛО
13.00 СЕЙЧАС
13.15 Спорт
13.20 Погода
**13.25 Т/с «Тайны следствия». «Гроб на две персоны»**
14.30 «ОДИН ДЕНЬ» с Кириллом Набутовым
15.00 СЕЙЧАС
**15.30 Т/с «Улицы разбитых фонарей II». «Ловушка для мамонта»**
16.30 КАТАСТРОФЫ НЕДЕЛИ
17.00 СЕЙЧАС
**17.20 Т/с «Детектив Нэш Бриджес». «Бегущая мишень»**
18.20 «ЗА СТЕКЛОМ»
19.00 СЕЙЧАС
**19.55 Т/с «Улицы разбитых фонарей II». «Огонь на опережение»**
21.00 СЕЙЧАС
21.35 Т/с «Самые громкие преступления XX века». «Убийство царской семьи»
22.10 «ЗА СТЕКЛОМ»
23.00 СЕЙЧАС
23.35 Спорт
**0.00 Т/с «Тайны следствия». «Гроб на две персоны»**
1.00 СЕЙЧАС
1.35 ТУШИТЕ СВЕТ
**1.50 Т/с «Улицы разбитых фонарей II». «Огонь на опережение»**
3.00 ГРАНИ
3.30 Спорт
**3.45 Т/с «Первая волна III». «План»**
4.35 «ЗА СТЕКЛОМ»

### VII ПРОГРАММА

*Телекомпания СТС - Кузбасс*

7.00 Программа м/ф
7.30 «Включайся!»
8.30 «Приключения Вуди и его друзей». М/ф
9.00 Музыка
**9.30 «Русские страшилки». Т/с**
**10.30 Комедия «ГАРАЖ»**
13.00 «Средь бела дня»
**14.00 «Частный детектив Магнум». Т/с**
15.00 «Приключения Вуди и его друзей». М/ф
15.30 «Альф». М/ф
16.00 «Бэтмен». М/с
16.30 «Сильвестр и Твитти». М/с
**17.00 Т/с «Удивительные странствия Геракла»**
18.00 «Шоу-бизнес» с Анфисой Чеховой
**18.30 Комедия «Чудеса науки»**
**19.00 Комедия «Веселая компания»**
19.30 «Пять вечеров» с Андреем Андреевым
**20.00 «Русские страшилки». Т/с**
**21.00 Х/ф «ЗОНА ВЫСАДКИ»**
**23.30 Комедия «Чудеса науки»**
**0.00 «Star trek - звездный путь». Т/с**
**1.00 Комедия «Веселая компания»**
1.30 Канал QP


**Представитель ГАЗа**
**ЗАО «КУЗБАССАВТОГАЗСЕРВИС»**
Огромный выбор автомобилей «Волга», «ГАЗель», «Соболь», изотермические фургоны, хлебовозы со склада в Кемерове.
Запасные части, двигатели к автомобилям «ГАЗ».
*Предпродажная подготовка, ТО, гарантийный и текущий ремонт автомобилей. В субботу работаем.*
**Приглашаем по адресу: г. Кемерово, ул. Чкалова, 4**
**Тел. по автомобилям — 36-27-56, по запчастям — 36-26-33, по ремонту — 31-35-83.**

**Сибирская лига барменов и официантов.**
Школа барменов и официантов «Виртуоз» ведет обучение по международной программе по специальностям:
**бармен, официант**
— дает консультации по подготовке барменов к конкурсам;
— консультации по составлению карты вин, меню;
— консультации по открытию баров, ресторанов.
Тел. 8(38577) 20772 г. Белокуриха.
Тел. 8(3854) 250568 г. Бийск.
Тел. 8(3854) 327777 аб. 2323 г. Бийск.
Лиц. А 266944 выд. 4.09.2001 г. Комитет по образованию адм. Алтайского края.

**Продаем запчасти:**
• тракторно-бульдозерная и сельхозтехника. Тел. 73-13-27;
• зерно и кормоуборочные комбайны. Тел. 73-52-46;
• обмен запчастей на зернопродукты. Тел. 73-52-46.

Новосибшин Сервис
**РЕМОНТ шин**
по немецкой технологии
(ЛЮБЫЕ ПОРЕЗЫ, ПРОБОИНЫ)
— К-700 1800-2500руб.
— БелАЗ дог.
— Т-150 от 1000руб.
— МТЗ (зад.) от 600руб.
— МТЗ (перед) от 350руб.
— Груз. автом. от 300руб.
и др. сельхозтехники более 50 см
Быстро! Качественно!
пл. Кирова; Трамвайное ДЕПО; 50 метров; 49; Троллейбусное ДЕПО; ул. С.-Гвардейцев; пр. Сибиряков-Гвардейцев
лиц. В-982307 от 8.06.98
Новосибирск, ул. Сиб.-Гвардейцев, 49. Тел. (3832) 42-93-33, 47-85-72

ВНИМАНИЕ!
Копиры
Принтеры
в КРЕДИТ
ТРАМПИ
ул. 50 лет Октября, 17-102
т. 366-223
www.trampi.ru

**Автобусы «ПАЗ»,**
**запчасти к ним,**
**«ЛИАЗ», «ГОЛАЗ».**
ООО «КузбассПАЗсервис»
г. Кемерово, ул. Рукавишникова, 26
Тел.: 25-89-95, 25-92-32
Тел./факс 25-92-87

## СРЕДА, 7 НОЯБРЯ

### I ПРОГРАММА

8.00 Новости
**8.10 Комедия «Шельменко-денщик»**
10.00 Новости
10.10 Смехопанорама Евгения Петросяна
10.50 Лубянка. «Треугольник Пеньковского»
11.30 40 лет шутя. КВН. Фрагменты биографии
12.25 Веселые истории в журнале «Ералаш»
**12.50 Боевик «Чтобы выжить»**
15.00 Новости
15.10 Евгений Петросян, Елена Степаненко, Максим Галкин, Ефим Шифрин и другие в праздничной юмористической программе
**16.20 Х/ф «Белое солнце пустыни»**
18.00 Вечерние новости
18.15 «Кто хочет стать миллионером?» Телеигра
19.15 «Олег Газманов - все звезды». Юбилейный концерт
21.00 Время
21.35 Продолжение юбилейного концерта Олега Газманова
**23.00 Х/ф «Тесты для настоящих мужчин»**
0.30 «Ночная смена» Дмитрия Диброва

### II ПРОГРАММА

*Канал «Россия»*

**8.00 Х/ф «Иду на грозу»**
10.35 Прогноз погоды
10.40 «Папа, мама, я - спортивная семья»
11.25 ДОБРОЕ УТРО, СТРАНА!
12.05 «АНШЛАГ»
13.05 Концерт Натальи Орейро в Кремле
15.00 ВЕСТИ
**15.20 Х/ф «Любить по-русски»**
**17.05 Х/ф «Любить по-русски-2»**
**18.55 Х/ф «Губернатор. Любить по-русски-3»**
21.00 ВЕСТИ
21.25 Бенефис Романа Карцева
**22.55 Х/ф «Брат-2»**
**1.30 Х/ф «Глаза подсматривающего»**

### III ПРОГРАММА

*Телекомпания NTSC*

6.00 Музыка
7.00 «Из жизни женщины»
7.30 «Первые лица»
8.00 «Новости NTSC»

*ТВК представляет*

8.30 ПУЛЬС
9.00 Рек-тайм
9.05 «Вокруг света с Вилли Фогом». М/с
9.30 «Метаморфозы танца». Концерт
**10.25 «Рожденная революцией». Т/с**


ООО ПКФ "АРСЕНАЛ"
ОФИЦИАЛЬНЫЙ ДИЛЕР ОАО "МАНОТОМЪ"
**МАНОМЕТРЫ**
СЧЕТЧИКИ ЭЛЕКТРОЭНЕРГИИ ЭЛЕКТРОННЫЕ: от 555 руб.
По ценам завода-изготовителя
г. Кемерово, Пр. Кузнецкий, 102. Оф. 201
т/ф (384-2) 28-39-28, 33-04-84


*Телекомпания NTSC*

13.30 «Г.о.о.о.л»
14.00 «Однажды вечером»
15.10 «30 лет на сцене». Концерт Александра Буйнова
**17.30 Комедия «Бумбараш»**
20.30 «Сегоднячко»
**21.30 Х/ф «Возвращение Максима»**
**0.05 Гангстерский боевик «Схватка»**


БСТ ПРОЕКТ
Лицензия 004618
Нужен ПРОЕКТ?
Звоните!
☎368-524


### IV ПРОГРАММА

*Телекомпания REN-TV - ТВ-Мост*

7.00 «Икс-мен». М/с
7.30 «Шкодливый пес». М/с
8.05 «Видимости»
**8.30 «Мурашки». Т/с**
9.00 «Страна анекдотов». Д/ф
10.15 «Светлана - дочь Иосифа». Д/ф
12.00 Телемагазин
12.30 «И все поют стихи Булата...» Первый международный фестиваль Булата Окуджавы
**14.45 «Пятый угол». Т/с**
**16.00 «Таинственные рыцари Тир На Ног». Т/с**
**16.30 «Мурашки». Т/с**
17.00 «Шкодливый пес». М/с
17.30 «Икс-мен». М/с
**17.55 «Чертенок». Т/с**
19.00 «Рулевой»
20.00 «Симпсоны». М/с
**20.30 Романтическая комедия «Один прекрасный день»**
**22.45 «Пятый угол». Т/с**
0.00 «24». Информационная программа
0.30 «Телеспецназ»
0.45 Историко-революционный фильм «На одной планете»

*Телекомпания ТВ-Центр*

3.00 Звезды российской и зарубежной эстрады в концертной программе «Золото осени»
**4.50 Дрю Бэрримор в х/ф «Витание в облаках»**

### V ПРОГРАММА

*Телекомпания ТВ-3*

7.00 «СЕГОДНЯ»
**7.45 Комедия «ВОЛГА-ВОЛГА»**
**9.25 Приключенческий боевик «АКЦИЯ»**
11.05 «ПРОФЕССИЯ - РЕПОРТЕР». А. Зиненко. «ПОСЛЕДНЯЯ КОММУНА»
11.25 Премьера. «ПОДЪЕМ». Юмористическая программа.
12.00 «СЕГОДНЯ»
12.15 М/ф «СВЕТЛЯЧОК»
12.35 ШОУ ЕЛЕНЫ СТЕПАНЕНКО
13.25 Юмористическая программа «ОДЕССКИЕ РАССКАЗЫ: «ГРАЦИЯ»
14.00 «СЕГОДНЯ»
**14.20 Приключенческий фильм «МИЛЛИОН ЛЕТ ДО НАШЕЙ ЭРЫ»**
16.00 «СЕГОДНЯ»
**16.25 Т/с «ПРИКЛЮЧЕНИЯ ЭЛЕКТРОНИКА»**
17.30 «СОВЕРШЕННО СЕКРЕТНО. ИНФОРМАЦИЯ К РАЗМЫШЛЕНИЮ»
**18.25 Комедия «ОПАСНО ДЛЯ ЖИЗНИ»**
20.00 «СЕГОДНЯ»
**20.35 Остросюжетный фильм «ИЗГОНЯЮЩИЙ ДЬЯВОЛА»**
23.00 «СЕГОДНЯ»
23.30 КОНЦЕРТ

### VI ПРОГРАММА

*Телекомпания ТВ-6*

7.00 Музыка
7.35 100 чудес света. «Спасите панду»
**8.45 Х/ф «Костер тщеславия»**
**11.30 Х/ф «Чапаев»**
13.10 ТУШИТЕ СВЕТ
**13.25 Т/с «Тайны следствия». «Гроб на две персоны»**
14.25 «ЗА СТЕКЛОМ»
15.00 СЕЙЧАС
**15.40 Прикл. фильм «Достояние республики»**
18.10 Видеоклип «БИ-2» «Моя любовь»
18.15 Телепанорама
18.45 Телепанорама. Клипы
19.00 СЕЙЧАС
19.25 Погода
**19.35 Х/ф «Не в деньгах счастье»**
21.45 Фильм из цикла «Новейшая история». «Три дня в августе»
23.00 СЕЙЧАС
23.35 Спорт
22.40 Погода
0.00 Погода
**0.05 Т/с «Тайны следствия». «Гроб на две персоны»**
1.00 Телепанорама
1.05 ТУШИТЕ СВЕТ
1.20 «ЗА СТЕКЛОМ»
**2.10 Х/ф «Костер тщеславия»**
**4.35 Т/с «Первая волна III». «Рожденный в среду»**
5.25 Дорожный патруль

### VII ПРОГРАММА

*Телекомпания СТС - Кузбасс*

**7.30 Х/ф «ПОДКИДЫШ»**
9.00 ТВ-клуб
9.30 «Царевна-лягушка». М/ф
**10.30 Х/ф «РАБА ЛЮБВИ»**
**12.30 Х/ф «ЗЕРКАЛО ДЛЯ ГЕРОЯ»**
**16.00 Х/ф «НАСТЯ»**
18.00 Музыка
18.30 СВ-шоу
19.00 Скрытая камера
19.30 Осторожно: модерн-2
**20.00 Т/с «Русские страшилки»**
**21.00 Х/ф «ТОНКАЯ ШТУЧКА»**
23.00 Добрый вечер с Игорем Угольниковым
0.00 Магия моды
1.30 Канал QP

**Ищем очевидцев**

28 декабря 2000 г. в 8 час. 45 мин. на ул. Суворова, напротив дома 19 (остановка «Суворова»), автобус «Икарус» при отъезде от остановки травмировал женщину, вышедшую из автобуса. Просим откликнуться очевидцев аварии по тел. 61-49-85 (вечером).

# ЧЕТВЕРГ, 8 НОЯБРЯ

## I ПРОГРАММА

6.00 Телеканал «Доброе утро»
9.00 Новости
**9.15 «Земля любви». Т/с**
**10.15 «Каменская: Чужая маска»**
11.20 Смехопанорама
11.50 Библиомания
12.00 Новости
**12.15 Х/ф «Звуки музыки»**
14.15 Независимое расследование
15.00 Новости
15.15 Что да как
15.35 КОАПП
**16.00 «Вечный зов». Т/с**
17.00 Большая стирка
18.00 Вечерние новости
18.15 Однако
18.25 «Сами с усами»
**19.00 «Земля любви». Т/с**
20.00 «Слабое звено»
21.00 Время
**21.35 «Каменская: Не мешайте палачу»**
22.40 Человек и закон
23.30 Ночное «Время»
0.00 Формула власти. Президент Словакии
0.30 «Ночная смена» Дмитрия Диброва

## II ПРОГРАММА

*Канал «Россия»*
6.50 - 10.15 Доброе утро, Россия!
10.15 «Ивашка из Дворца пионеров». М/ф
**10.25 Фильм-сказка «Илья Муромец»**
12.00 ВЕСТИ
**12.30 Т/с «Санта-Барбара»**
13.25 «Приключения казаков». М/с
14.10 «Замок лгунов». М/ф

*ТВК представляет*
14.30 ПУЛЬС
14.45 «Овертайм»

*Канал «Россия»*
15.00 ВЕСТИ
**15.30 Т/с «Крылья любви».**
**16.25 «Дикий ангел». Т/с**
**17.20 Т/с «Простые истины»**
18.00 ВЕСТИ

*ТВК представляет*
18.30 Губернские новости
18.50 «36,6»
19.05 Гараж
19.30 ПУЛЬС
19.50 Прозрачный бюджет

*Канал «Россия»*
**20.00 Т/с «Московские окна»**
21.00 ВЕСТИ

*ТВК представляет*
21.35 ПУЛЬС
21.50 Азбука спроса

*Канал «Россия»*
**21.55 Детектив «Три дня вне закона»**
0.00 ВЕСТИ+ПОДРОБНОСТИ
0.30 МЕСТНОЕ ВРЕМЯ. ВЕСТИ - МОСКВА
0.40 ВЕСТИ - СПОРТ
0.45 Фильм «Группа «Дорз»

## III ПРОГРАММА

*Телекомпания NTSC*
6.00 «Новости Сибири»
6.35 Музыка
7.00 М/с «Кэнди-Кэнди»
**7.30 Т/с «На пределе»**
8.00 Музыка

*ТВК представляет*
8.30 ПУЛЬС
8.50 Выступление депутата Госдумы А. Фомина
9.00 Азбука спроса
9.05 «Март и Филл». М/с
9.30 Без оценок
9.45 «Русский язык»
**10.05 «Рожденная революцией». Т/с**
12.55 Урожайные грядки

*Телекомпания NTSC*
13.30 «Новости Сибири»
14.00 Музыка
**14.30 Т/с «Королева сердец»**
15.30 М/ф
**16.00 Т/с «На пределе»**
**16.30 Т/с «Лето нашей тайны»**
17.30 Д/с «Дикая Америка»
**18.00 Т/с «Я люблю Люси»**
18.30 «Из жизни женщины»
19.00 «Новости NTSC»
**19.25 Т/с «Майами-Сэндс»**
20.30 «Новости NTSC»
20.50 «Без комментариев»
21.00 «Мой город»
**21.30 Драма «Время убивать»**
0.40 «Новости NTSC»
**1.00 Историко-приключенческий фильм «Выборгская сторона»**

## IV ПРОГРАММА

*Телекомпания REN-TV - ТВ-Мост*
7.00 «Икс-мен». М/с
7.30 «Шкодливый пес». М/с
**8.00 «Таинственные рыцари Тир На Ног». Т/с**
8.30 «Рулевой»
9.00 «24». Информационная программа
9.15 «Телеспецназ»
9.30 «Несчастный случай»
**10.00 Х/ф «Один прекрасный день»**
12.30 «Динамит». Спортивная программа
13.00 «24». Информационная программа
13.15 «Случайный свидетель»
**13.45 «Пятый угол». Т/с**
**15.00 «Баффи». Т/с**
**16.00 «Таинственные рыцари Тир На Ног». Т/с**
**16.30 «Мурашки». Т/с**
17.00 «Шкодливый пес». М/с
17.30 «Икс-мен». М/с
**17.55 «Чертенок». Т/с**
19.00 «Рулевой»
19.30 «Страна советов»
19.50 «Видимости»
20.00 «Симпсоны». М/с
**20.30 Комедия «Три женщины и мужчина»**
**22.35 «Пятый угол». Т/с**
0.00 «24». Информационная программа
0.30 «Телеспецназ»
**0.45 Трагикомедия «Я, я, я... и другие»**

*Телекомпания ТВ-Центр*
3.15 Чемпионат России по футболу. «Крылья Советов» (Самара) - «Сатурн» (Московская область)

## V ПРОГРАММА

*Телекомпания ТВ-3*
7.00 «СЕГОДНЯ»
7.35 «Большие деньги»
7.45 «Наши любимые животные»
7.50 «Криминал»
8.00 «СЕГОДНЯ»
8.15 «Впрок»
8.25 «Наши любимые животные»
8.30 «Пять минут с Новоженовым»
8.35 «Афиша»
8.40 «Карданный вал»
8.45 «Большие деньги»
**8.55 Т/с «СКОРАЯ ПОМОЩЬ»**
10.00 «СЕГОДНЯ»
10.15 «АЛЧНОСТЬ»
11.05 «ПРОДОЛЖЕНИЕ СЛЕДУЕТ...» с Юлией Меньшовой
12.00 «СЕГОДНЯ»
12.20 М/ф «ТЕРЕМ-ТЕРЕМОК»
**12.30 Т/с «Берегите женщин»**
**14.00 «СЕГОДНЯ»**
14.25 «КРИМИНАЛ»
14.35 «БОЛЬШИЕ ДЕНЬГИ»
14.45 «АФИША»
**14.55 Т/с «Королева Марго»**
16.00 «СЕГОДНЯ»
**16.30 Комедия «ВОЗДУШНЫЙ ИЗВОЗЧИК»**
**17.45 Т/с «САЛОН КРАСОТЫ»**
**18.50 Т/с «ДЕНЬ РОЖДЕНИЯ БУРЖУЯ-2»**
20.00 «СЕГОДНЯ»
**20.30 Т/с «ДЕНЬ РОЖДЕНИЯ БУРЖУЯ-2»**
21.35 «СОВЕРШЕННО СЕКРЕТНО. ИНФОРМАЦИЯ К РАЗМЫШЛЕНИЮ»
22.40 «КРИМИНАЛ»
23.00 «СЕГОДНЯ»
23.35 «ГЕРОЙ ДНЯ»
23.55 ГОРДОН

## VI ПРОГРАММА

*Телекомпания ТВ-6*
7.00 Музыка
**7.50 Т/с «Первая волна III». «Рожденный в среду»**
9.00 Телепанорама. Клипы
**9.30 Т/с «Улицы разбитых фонарей II». «Раритет»**
11.00 СЕЙЧАС
11.10 ДЕНЬ ЗА ДНЕМ
11.30 СЕЙЧАС
11.35 Спорт
11.40 ДЕНЬ ЗА ДНЕМ
12.00 СЕЙЧАС
12.15 ДЕНЬ ЗА ДНЕМ
12.30 СЕЙЧАС
12.40 ТУШИТЕ СВЕТ
12.50 НАЗЛО
13.00 СЕЙЧАС
13.15 Спорт
**13.25 Т/с «Тайны следствия». «Гроб на две персоны»**
14.30 «ЗАВТРАК С СОЛОВЬЕВЫМ»
15.00 СЕЙЧАС
**15.25 Т/с «Улицы разбитых фонарей II». «Огонь на опережение»**
16.30 Интернет-программа «СЕТЬ»
17.00 СЕЙЧАС
**17.20 Т/с «Детектив Нэш Бриджес». «Джокер»**
18.20 «ЗА СТЕКЛОМ»
19.00 СЕЙЧАС
**19.55 Т/с «Улицы разбитых фонарей II». «Раритет»**
21.00 СЕЙЧАС
21.35 Т/с «Самые громкие преступления XX века». «Дело Гэри Гилмора»
22.10 «ЗА СТЕКЛОМ»
23.00 СЕЙЧАС
23.35 Спорт
**0.00 Т/с «Тайны следствия». «Странности Алисы»**
1.00 СЕЙЧАС
1.35 ТУШИТЕ СВЕТ
**1.50 Т/с «Улицы разбитых фонарей II». «Раритет»**
3.00 ГРАНИ
3.30 Спорт
3.45 «БЕЗ ПРОТОКОЛА». Программа Бориса Бермана и Ильдара Жандарева
4.40 «ЗА СТЕКЛОМ»

## VII ПРОГРАММА

*Телекомпания СТС - Кузбасс*
7.00 Программа м/ф
7.30 «Включайся!»
8.30 «Приключения Вуди и его друзей». М/с
9.00 ТВ-клуб
**9.30 Т/с «Русские страшилки»**
**10.30 Х/ф «ТОНКАЯ ШТУЧКА»**
12.30 «Цветик-семицветик». М/ф
13.00 «Средь бела дня»
**14.00 «Частный детектив Магнум». Т/с**
15.00 «Приключения Вуди и его друзей». М/с
15.30 «Альф». М/с
16.00 «Бэтмен». М/с
16.30 М/с «Сильвестр и Твитти»
**17.00 Т/с «Удивительные странствия Геракла»**
18.00 Молодожены
18.30 «Филимонов и компания». Юмористическая программа
**19.00 Комедия «Веселая компания»**
19.30 «Пять вечеров» с Андреем Андреевым
**20.00 Т/с «Русские страшилки»**
**21.00 Х/ф «Радость секса»**
23.30 Осторожно, модерн-2
**0.00 «Star trek - звездный путь». Т/с**
1.00 Магия моды
**1.30 Комедия «Веселая компания»**
2.00 Канал QP

# ПЯТНИЦА, 9 НОЯБРЯ

## I ПРОГРАММА

6.00 Телеканал «Доброе утро»
9.00 Новости
**9.15 «Земля любви». Т/с**
**10.15 «Каменская: Чужая маска»**
11.20 «Сами с усами»
11.50 Библиомания
12.00 Новости
**12.15 Х/ф «Звуки музыки»**
13.35 Серебряный шар. Любовь Орлова
14.15 Человек и закон
15.00 Новости
**15.20 Прикл. фильм «Ограбление в Монте-Карло»**
17.00 Большая стирка
18.00 Вечерние новости
18.15 Однако
18.25 Док. детектив. «Шайка для министра». Дело 2000 года
**19.00 «Земля любви». Т/с**
19.55 Поле чудес
21.00 Время
**21.35 «Каменская: Не мешайте палачу»**
**22.45 Боевик «Охранник для дочери»**
0.50 Ночное «Время»
**1.25 Комедия «Месть пернатого змея»**

## II ПРОГРАММА

*Канал «Россия»*
6.50 - 10.15 Доброе утро, Россия!
10.15 «Тайна третьей планеты». М/ф
11.05 «Новая «Старая квартира»
12.00 ВЕСТИ
**12.30 Т/с «Санта-Барбара»**
13.25 «Приключения казаков». М/с
14.15 «Студия «Пилот» представляет...» М/ф

*ТВК представляет*
14.30 ПУЛЬС
14.45 Живи и помни

*Канал «Россия»*
15.00 ВЕСТИ
**15.30 Т/с «Крылья любви».**
**16.25 «Дикий ангел». Т/с**
**17.20 Т/с «Простые истины»**
18.00 ВЕСТИ

*ТВК представляет*
18.30 Губернские новости
18.50 Ждите ответа
19.00 Семья LG
19.15 Регион-42
19.30 ПУЛЬС

*Канал «Россия»*
**20.00 Т/с «Московские окна»**
21.00 ВЕСТИ

*Канал «Россия»*
21.35 ПУЛЬС
21.50 Азбука спроса

*Канал «Россия»*
**21.55 Остросюжетный х/ф «Скалолаз»**
**0.15 Остросюжетный х/ф «Внезапный удар»**
2.15 БОЛЬШОЙ РЕПОРТАЖ РТР. «Чужое сердце»
3.10 ГОРЯЧАЯ ДЕСЯТКА

## III ПРОГРАММА

*Телекомпания NTSC*
6.00 «Новости Сибири»
6.35 Музыка
7.00 М/с «Кэнди-Кэнди»
**7.30 Т/с «На пределе»**
8.00 «Новости NTSC»

*ТВК представляет*
8.30 ПУЛЬС
9.00 Азбука спроса
9.05 «Март и Филл». М/с
9.30 Дикая природа
9.55 Домашний логопед
10.10 «36,6»
10.25 Музыка
**10.40 «Рожденная революцией». Т/с**

*Телекомпания NTSC*
13.30 «Новости Сибири»
14.00 «Мой город»
**14.30 Т/с «Королева сердец»**
15.30 М/ф
**16.00 Т/с «На пределе»**
**16.30 Т/с «Лето нашей тайны»**
17.30 Д/с «Дикая Америка»
**18.00 Т/с «Я люблю Люси»**
18.30 «Из жизни женщины»
19.00 «Новости NTSC»
**19.25 Т/с «Место преступления: Франкфурт»**
20.30 «Новости NTSC»
20.50 «Без комментариев»
21.00 «10 вопросов NTSC»
21.30 Ток-шоу «Страсти по...»
22.35 «Скрытой камерой»
23.15 «Новости NTSC»
**23.35 Эротический триллер «Любовь по-американски»**

## IV ПРОГРАММА

*Телекомпания REN-TV - ТВ-Мост*
7.00 «Икс-мен». М/с
**7.30 М/с «Шкодливый пес»**
8.05 «Видимости»
8.30 «Рулевой»
9.00 «24». Информационная программа
9.15 «Телеспецназ»
9.30 «Свет и тень». Программа о художественной фотографии
9.45 «1/52». Спортивное обозрение»
**10.00 Х/ф «Три женщины и мужчина»**
12.10 «Метро»
12.30 «Страна советов»
13.00 «24». Информационная программа
13.15 «Случайный свидетель»
**13.45 «Пятый угол». Т/с**
**15.00 «Симулятор». Т/с**
**16.00 «Таинственные рыцари Тир На Ног». Т/с**
**16.30 «Мурашки». Т/с**
17.00 М/с «Шкодливый пес»
17.30 «Икс-мен». М/с
**17.55 «Чертенок». Т/с**
19.00 «24». Информационная программа
19.30 «Пятница». Программа об имидже
19.50 «Резюме». Информационно-аналитическая программа
20.00 «Симпсоны». М/с
**20.30 Шпионский триллер «Враг»**
**22.40 «Секретные материалы». Т/с**
23.50 «Тайные информаторы Кремля». Д/ф
0.30 «Метро»
**0.45 Комедия «Снял кого-нибудь?»**

*Телекомпания ТВ-Центр*
3.25 «Времечко»
3.55 «Петровка, 38»
4.10 События
4.30 «Русский век»
**5.10 «Перекати-поле». Х/ф**

## V ПРОГРАММА

*Телекомпания ТВ-3*
7.00 «СЕГОДНЯ»
7.50 «Криминал»
8.00 «СЕГОДНЯ»
8.15 «Впрок»
8.25 «Наши любимые животные»
8.30 «Пять минут с Новоженовым»
8.35 «Афиша»
8.40 «Карданный вал»
8.45 «Большие деньги»
8.55 «ОЧНАЯ СТАВКА»
9.25 «ПУТЕШЕСТВИЯ НАТУРАЛИСТА»
10.00 «СЕГОДНЯ»
10.20 «СВОЯ ИГРА»
11.05 «СОВЕРШЕННО СЕКРЕТНО. ИНФОРМАЦИЯ К РАЗМЫШЛЕНИЮ»
12.00 «СЕГОДНЯ»
12.20 М/ф «Стрекоза и муравей»
**12.30 Т/с «Берегите женщин»**
14.00 «СЕГОДНЯ»
14.25 «КРИМИНАЛ»
14.35 «БОЛЬШИЕ ДЕНЬГИ»
14.45 «АФИША»
**14.55 «ПОДЪЕМ». Юмористическая программа**
15.25 Юмористическая программа «ОДЕССКИЕ РАССКАЗЫ: «ГРАЦИЯ»
16.00 «СЕГОДНЯ»
**16.25 Т/с «САЛОН КРАСОТЫ»**
17.30 «ПЕПСИ-ЧАРТ»
**18.20 Детектив «КРУГ ОБРЕЧЕННЫХ»**
20.00 «СЕГОДНЯ»
20.25 «ВНИМАНИЕ: РОЗЫСК!»
21.10 «КРИМИНАЛЬНАЯ РОССИЯ». «УБИЙСТВЕННАЯ СТРАСТЬ»
21.45 «ЖЕНСКИЙ ВЗГЛЯД» Оксаны Пушкиной
22.30 «КРИМИНАЛ»
23.00 «СЕГОДНЯ»
23.35 «СВОБОДА СЛОВА»
**1.05 Комедия «ЧАСТНЫЕ УРОКИ»**

## VI ПРОГРАММА

*Телекомпания ТВ-6*
7.00 Музыка
7.50 100 чудес света. «Удивительная Аляска»
9.00 Телепанорама. Клипы
**9.30 Т/с «Тайны следствия». «Странности Алисы»**
11.00 СЕЙЧАС
11.10 ДЕНЬ ЗА ДНЕМ
11.30 СЕЙЧАС
11.35 Спорт
11.40 ДЕНЬ ЗА ДНЕМ
12.00 СЕЙЧАС
12.15 ДЕНЬ ЗА ДНЕМ
12.30 СЕЙЧАС
12.40 ТУШИТЕ СВЕТ
12.50 НАЗЛО
13.00 СЕЙЧАС
13.15 Спорт
**13.25 Т/с «Тайны следствия». «Странности Алисы»**
14.30 «ПРОСТО ЗВЕРИ» с Юлией Проскуриной
15.00 СЕЙЧАС
**15.30 Т/с «Улицы разбитых фонарей II». «Раритет»**
16.30 «ВЫ - ОЧЕВИДЕЦ» с Иваном Усачевым
17.00 СЕЙЧАС
**17.20 Т/с «Детектив Нэш Бриджес». «Роды»**
18.20 «ЗА СТЕКЛОМ»
19.00 СЕЙЧАС
**19.50 Т/с «Тайны следствия». «Странности Алисы»**
21.00 СЕЙЧАС
21.35 «ОПАСНЫЙ МИР» Программа Андрея Норкина
22.05 Передача о товарах и услугах «ШАРМ»
22.20 Телепанорама. Клипы
23.00 СЕЙЧАС
23.35 Спорт
0.05 100 чудес света «Львы и гиены»
1.00 Ток-шоу «ГЛАС НАРОДА» со Светланой Сорокиной
2.20 «МЕНТЫ В КРЕМЛЕ»
4.45 «ЗА СТЕКЛОМ»

## VII ПРОГРАММА

*Телекомпания СТС - Кузбасс*
7.00 Программа м/ф
7.30 «Включайся!»
8.30 «Приключения Вуди и его друзей». М/с
9.00 ТВ-клуб
9.30 Фильм о фильме
**10.30 Х/ф «ОМУТ ВЕЧНОГО СНА»**
12.30 «Серая шейка». М/ф
13.00 «Средь бела дня»
**14.00 «Частный детектив Магнум». Т/с**
15.00 «Приключения Вуди и его друзей». М/с
15.30 «Альф». М/с
16.00 «Бэтмен». М/с
16.30 М/с «Сильвестр и Твитти»
**17.00 Т/с «Удивительные странствия Геракла»**
18.00 Скрытая камера
18.30 Полное мамаду!»
**19.00 Комедия «Веселая компания»**
19.30 «Пять вечеров» с Андреем Андреевым
20.00 «Фильм о фильме»
**21.00 Х/ф «ПАРШИВАЯ ОВЦА»**
23.30 Добрый вечер с Игорем Угольниковым
**0.30 Х/ф «ДОНОР НЕИЗВЕСТЕН»**
2.30 Канал QP

---

*квартирный вопрос*

**Рубрику ведет руководитель ООО «Агентство недвижимости «Центральное», риэлтор с экономическим и юридическим образованием Майя Геннадьевна ШКАТУЛОВА.**

## А у меня — комната в общежитии

**«Можно ли приватизировать комнату в общежитии?»** — спрашивает Надежда Филатова из Топок.— **Я и моя семья проживаем здесь уже 10 лет. В администрации города говорят, что это муниципальная собственность и временное жилье. А в городе нашем строят мало, средств купить квартиру или дом у нас нет. А если бы комнату приватизировать, мы могли бы обменять ее на другое жилье».**

— По действующему законодательству приватизация комнат в общежитии не допускается. Если же вы прописаны в комнате по договору найма и имеете ордер, то вы вправе произвести обмен вашей комнаты в установленном порядке.

**Пишите, звоните. Наш адрес: 650099, г. Кемерово, пр. Советский, 24-57. Срочные консультации по телефонам: (8-384-2) 36-78-78, 36-14-11, 36-62-58, 36-60-61(факс).**

Сегодня у нас в продаже: **4-комн.** ул.планир. в пос. Звездный, ул. Центральная, 2/5, 75/50/9, цена 265 тыс. руб., **1- комн.** «хрущевка», ул. Красноармейская, 103, 5/5, 32/18/6, цена 250 тыс. руб., **1-комн.** «хрущевка», пр. Кузнецкий, 64, 4/5, 32/18/6, 240 тыс. руб., **1-комн.** «хрущевка» с ремонтом, ул. Дзержинского, 5а, 2/5, 32/18/6, 290 тыс. руб., **2-комн.** «хрущевка», ул. Дзержинского,13, 5/5,40/28/6, 325 тыс. руб., **2-комн.** «хрущ.», ул. Терешковой, 28а, 1/5, 44/31/6, 280 тыс. руб., **3-комн.** ул. планир., ул. Сибиряков-гвардейцев, 17, 5/9, 68/48/10, 540 тыс. руб., **4-комн.** ул. планир., пр. Комсомольский, 63, 4/9, 80/50/9, 650 тыс. руб.


**Вниманию руководителей предприятий, учреждений, организаций, должностных лиц, ответственных за техническое состояние транспортных средств!**
**Наркодиспансер круглосуточно проводит экспертизу алкогольного, наркотического опьянения.**
г. Кемерово, пр. Ленинградский, 21, тел. 53-99-09.
(Лицензия № 4620 от 17.01.2001 г., серия Г 845123, выдана АКО).

Компания **Мега** ПРЕДСТАВЛЯЕТ СПЕКТР информационных услуг и продуктов для компьютера
ПРОГРАММЫ 1С:БУХГАЛТЕРИЯ
ПРАВОВАЯ КОМПЬЮТЕРНАЯ СИСТЕМА Гарант
Электронный справочник «Торгово-промышленный комплекс "Кузбасса" и региональное законодательство
Ваша информация в Интернет на сервере «Экономика и жизнь Кузбасса» и в информационных продуктах
Информационный электронный продукт — более 30000 коммерческих предложений
ЗАО Компания "Мега", тел. (384-2) 366201, 362906, 253277
http://www.mega.kemerovo.su

**НАСОСЫ** К, КМ, СМ, ГНОМ, Д, Х, «Иртыш»
**ЭЛЕКТРОДВИГАТЕЛИ** взрывозащищенные
**ЭЛЕКТРОДВИГАТЕЛИ** общепромышленные
**ПУСКАТЕЛИ** ПВИ250/125/63БТ — дешевле заводских!
**Новые поступления! Низкие цены! Все новое!**
**Тел. 36-54-93, 76-11-25.**

*Кемерово: тел. 37-37-37, б-р Строителей 33*
**КОМПЬЮТЕРЫ И ОРГТЕХНИКА**
ГрадЛАН компьютерные системы и сети
**СЕТИ: КОМПЬЮТЕРНЫЕ, ТЕЛЕФОННЫЕ, ЭЛЕКТРИЧЕСКИЕ**
*Новокузнецк: тел. 47-43-57, пр.Октябрьский 6*

*Уважаемые кузбассовцы!*
Российская почта **проводит подписку** *на газету "Кузбасс"* **и другие газеты и журналы** *на первое полугодие 2002 года*
ПОЧТА РОССИИ
Подписку можно оформить по Вашему адресу,
"до востребования",
"до двери квартиры",
"до рабочего кабинета".
Спешите на почту. Вызывайте почтальона на дом или в офис. Следите за информацией в местных газетах: в *"Дни подписчиков" - розыгрыши призов, сувениры, цены на многие издания снижены.*

**Информационно-справочная служба «Клиент» 52-22-22**
- *Информация о товарах и услугах г. Кемерово, Томск, Новосибирск, Новокузнецк*
- *Курсы валют в банках г. Кемерово*
- *Ассортимент оптового рынка, ул. Тухачевского, 100*
- *Радиореклама на оптовом рынке, ул. Тухачевского, 100.*

**Звоните, будем рады вам помочь!**

**Резиновая обувь**
**Калоши на валенки, сапоги с мехом и без, детские, женские, мужские**
**Адрес: г. Кемерово, ул. Ворошилова, 8, тел. 51-75-47.**

**Инкубатор-автомат**
на 56 яиц с автопереворачиванием, естеств. вентиляция, точно настроенный терморегулятор, деревянный корпус; до 24 час. без эл. энергии; 220 В, 110 Вт, 49х49х29 см, 7 кг, гарантия 2 года; выпуск с 1994 г. Почтой нал. платежом — 760 руб. Самовывозом 580 руб.

633203, Новосибирская область, г. Искитим-3, а/я 5. Тел. (8-383-43) 3-64-93.

ОАО «Белон», официальный представитель Новолипецкого металлургического комбината в Западной Сибири и Кузбассе,
в ассортименте любыми партиями со склада в г. Белово
Товар подлежит обязательной сертификации
ПРЕДЛАГАЕТ

| | | |
|---|---|---|
| СТАЛЬ листовую | х/к 0,5-2,0<br>г/к 2,0-10,0<br>оц. 0,55 – 280 руб.шт. | от 9000<br>от 7000 |
| УГОЛОК | 25, 50, 63, 125 | от 5700 |
| АРМАТУРУ | 8-35 ГС<br>25 А400С | от 6250<br>5250 |
| ПРОВОЛОКУ | 5ВР-1 ГОСТ-6727<br>6 ГОСТ-3282 | 5500<br>5450 |
| КАТАНКУ | 8 | 5200 |
| ШВЕЛЛЕР | 14 | от 5950 |

ТРУБЫ в ассортименте
Осуществляем поставки вагонными нормами металлопроката производства НЛМК, НОСТА (ОХМК), ММК, ЗСМК
652515, г. Ленинск-Кузнецкий, пр. Кирова, 75
Тел. (38456) 3-08-79, 3-08-82

АВИАКОМПАНИЯ KrasAir
ОТКРЫВАЕТ НОВЫЕ НАПРАВЛЕНИЯ ДЛЯ ВАС
КРАСНОЯРСК, ИРКУТСК, УЛАН-УДЭ, МИРНЫЙ, СЕУЛ, ЯКУТСК, КОМСОМОЛЬСК - НА - АМУРЕ, ХАБАРОВСК, ЮЖНО-САХАЛИНСК, БЛАГОВЕЩЕНСК, ВЛАДИВОСТОК, ПЕТРОПАВЛОВСК-КАМЧАТСКИЙ
ВЫЛЕТ ИЗ КЕМЕРОВО ПО ПОНЕДЕЛЬНИКАМ И ПЯТНИЦАМ В 21.00
ПОДРОБНОСТИ ПО ТЕЛ. 36-24-91
С "КРАСЭЙР" НАДЕЖНО, УДОБНО, ВЫГОДНО!

ЭЛЕКТРОТЕХНИЧЕСКИЙ ЦЕНТР СИБИРИ
ЭЛЕКТРОКОМПЛЕКТСЕРВИС
Пр. Кузнецкий, 41, МАГАЗИН-СКЛАД около МЕЛЬКОРМА (на территории базы АО"Снабпищепром")
тел.: (3842) 25-91-01, 25-14-11, 36-33-80
Официальный дилер СИБКАБЕЛЬ
ИСПОЛЬЗУЙТЕ ПРЕИМУЩЕСТВА ПРОФЕССИОНАЛОВ
Дистрибьютор SIEMENS AG
АО ЭЛЕКТРОКОМПЛЕКТСЕРВИС
БОЛЕЕ 5000 наименований отечественной и импортной продукции
КАБЕЛЬ, ПРОВОД, СВЕТОТЕХНИКА, СРЕДСТВА ЗАЩИТЫ И СПЕЦОДЕЖДА, ЭЛЕКТРОТЕХНИЧЕСКАЯ ПРОДУКЦИЯ, ЭЛЕКТРОДВИГАТЕЛИ, ПРЕОБРАЗОВАТЕЛИ ЧАСТОТЫ, НАСОСЫ

ОБОГРЕВАТЕЛИ "БАГАН"
- доброе тепло Вашего дома!
По ценам производителя!!!
Телефон: (384-2) 25-97-87, ул. Рукавишникова, 12


## Подписка-2002

*Вниманию организаций и индивидуальных подписчиков!*

ООО "Кузбасспечать-экспедирование" проводит подписку на газету "Кузбасс" и другие газеты и журналы на I полугодие 2002 года.

Подписавшиеся могут получать периодические издания в ближайшем киоске "до востребования". Организациям подписка доставляется по месту работы.

Подписка оформляется как за наличный, так и безналичный расчет.

Доставка и сохранность гарантируются.

Обращаться: ООО "Кузбасспечать-экспедирование", пр. Ленина, 89; в киоски "Кузбасспечать" в г. Кемерово.

**Тел. 52-65-66, отдел подписки.**


***ВСЕ услуги и товары,* рекламируемые в газете "КУЗБАСС", подлежат ОБЯЗАТЕЛЬНОЙ СЕРТИФИКАЦИИ.**

## СУББОТА, 10 НОЯБРЯ

### I ПРОГРАММА

8.00 Новости
8.10 Слово пастыря. Митрополит Кирилл
8.25 Зов джунглей
8.55 Веселые истории в журнале «Ералаш»
9.05 «Эх, Семеновна!». Всероссийский конкурс частушек
9.50 Библиомания
10.00 Новости
10.10 Смехопанорама Евгения Петросяна
10.45 Смак
11.05 40 лет шутя. КВН. Фрагменты биографии
12.05 В мире животных
12.50 Здоровье
13.35 «Чтобы помнили...» Николай Гриценко. Ведущий Л. Филатов
14.15 История одного шедевра. Русский музей
14.30 Дисней-клуб: «Все о Микки Маусе»
15.00 Новости
**15.10 Х/ф «Это случилось в милиции»**
16.50 «На страже порядка». Праздничный концерт
18.00 Вечерние новости
18.20 Человек и закон. Специальный выпуск
**18.55 «Предел прочности» («Убойная сила-3»). Киноверсия**
21.00 Время
**21.35 «Предел прочности» («Убойная сила-3»). Киноверсия**
23.30 «На съемках «Убойной силы». Спецрепортаж
23.50 Футбол. Отборочный матч чемпионата мира. Сборная Украины - Сборная Германии

### II ПРОГРАММА

*Канал «Россия»*

7.55 «Диалоги о рыбалке»
**8.25 Прикл. т/с «Затерянный мир»**
9.15 Прогноз погоды
9.20 «Телепузики». Программа для детей
9.45 «Папа, мама, я - спортивная семья»
10.30 «Золотой ключ»
10.50 «Почта РТР»
11.20 ДОБРОЕ УТРО, СТРАНА!
12.00 «Сто к одному». Телеигра
12.55 Ток-шоу Татьяны Веденеевой «Рядом с тобой»
**13.55 Детективный т/с «Тайный агент»**
15.00 ВЕСТИ
**15.20 Детектив «Инспектор уголовного розыска»**

*ТВК представляет*

17.00 Кузбасское семейное лото
17.15 Сильная половина
17.40 Под знаком зодиака
18.00 «Есть мнение». Региональный телемост

*Канал «Россия»*

19.00 МОЯ СЕМЬЯ
19.55 «АНШЛАГ»
21.00 ВЕСТИ
21.25 ЗЕРКАЛО
**22.05 Комедия «Бархатные ручки»**
0.10 Концерт, посвященный Дню милиции
2.35 «Кинескоп» с Петром Шепотинником. «Война»

### III ПРОГРАММА

*Телекомпания NTSC*

6.00 Музыкальная программа
7.00 «Однажды вечером»
8.00 «Из жизни женщины». Дайджест
**8.30 Т/с «Маугли»**
9.00 «Новости NTSC»
9.25 «10 вопросов NTSC»
9.45 «Свое жилье»
10.00 М/с «Приключения Рекса»
**10.30 Х/ф «Усатый нянь»**
12.15 «Сегодня́чко» за неделю»
13.10 М/ф
13.30 «Медицинское обозрение»


ЭлектроХозТорг
Кемерово, пр. Кузнецкий, 22 - 9. Т. 36-38-27
ЭЛЕКТРОУСТАНОВОЧНЫЕ ИЗДЕЛИЯ
ХОЗЯЙСТВЕННЫЕ ТОВАРЫ
ПЛАСТМАССА, МЕТИЗЫ
Низкие оптовые цены
Магазинам - товар на реализацию.
Снабжение строительных организаций.
e-mail: eltorg@kuzbass.net
Товар сертифицирован


14.00 «Час Дискавери»
15.00 «Кино, кино, кино»
**15.30 Т/с «Служба спасения животных»**
**16.00 Т/с для подростков «Маугли»**
16.30 М/с «Сейлормун»
**17.00 Прикл. т/с «Повелитель зверей-2»**
18.00 «Антология юмора»
19.00 М/с «Кэнди-Кэнди»
**19.25 Т/с «Место преступления: Франкфурт»**
20.30 М/с «Воины мифов - хранители легенд»
21.00 М/с «Приключения Рекса»
21.30 «Рассказы, экстрим, путешествия»

*ТВК представляет*

22.00 Под знаком зодиака
22.20 Семейный альбом. Жизнеописание отца Иннокентия
23.05 Из фонда ТВК. «Живага»
**23.50 «Прощай, друг». Х/ф**
1.40 Музыка

### IV ПРОГРАММА

*Телекомпания REN-TV - ТВ-Мост*

7.00 Музыкальный канал
8.00 «Параллели»
8.15 «В гостях у Тофика»
8.30 М/с «Инспектор Гаджет»
9.00 «Джин Джин из страны Пандаленд». М/с
9.30 «Симпсоны». М/с
10.00 «Симпсоны». М/с
**10.30 «Баффи». Т/с**
**11.30 «Пятый угол». Т/с**
**12.40 «Пятый угол». Т/с**
13.50 «Черный ящик»
**14.30 Прикл. фильм «Похищение «Савойи»**
16.25 «Несчастный случай»
17.00 «Человек-паук». М/с
17.30 «Человек-паук». М/с
**17.50 Т/с «Дальнобойщики»**
19.00 «24». Информационная программа
**19.30 Прикл. фильм «Капитан»**
**21.55 Фантаст. фильм «Быть может»**
0.25 «24». Информационная программа
0.40 «Ближний круг». Авторская программа Ксении Лариной
**1.15 Х/ф «Враг»**

*Телекомпания ТВ-Центр*

3.30 «Европа сегодня». Тележурнал.
4.20 «Мода non-stop»
4.55 «Поздний ужин»
5.10 «На фоне города». Музыкальная программа

### V ПРОГРАММА

*Телекомпания ТВ-3*

**7.00 Музыкальный фильм «СКАЗАНИЕ О ЗЕМЛЕ СИБИРСКОЙ»**
8.45 Программа для детей «УЛИЦА СЕЗАМ»
8.55 «БОЛЬШИЕ РОДИТЕЛИ»
9.25 «БЕЗ РЕЦЕПТА»
10.00 «СЕГОДНЯ»
10.35 Криминал. «ЧИСТОСЕРДЕЧНОЕ ПРИЗНАНИЕ»
11.10 «ЖЕНСКИЙ ВЗГЛЯД» Оксаны Пушкиной
11.45 М/ф «СОЛОМЕННЫЙ БЫЧОК»
12.00 «СЕГОДНЯ»
12.20 «Квартирный вопрос».
**12.55 Комедия «ДЕВЯТЬ МЕСЯЦЕВ»**
15.05 «СВОЯ ИГРА»
16.00 «СЕГОДНЯ»
16.25 «ПУТЕШЕСТВИЯ НАТУРАЛИСТА»
17.00 «ОЧНАЯ СТАВКА»
17.35 ШОУ ЕЛЕНЫ СТЕПАНЕНКО
**18.35 Премьера. «ОТКРОЙТЕ, МИЛИЦИЯ!»**
20.00 «СЕГОДНЯ»
20.25 «Профессия - репортер»
**21.00 Боевик «ДОЛГИЙ ПОЦЕЛУЙ НА НОЧЬ»**
23.30 «ЦВЕТ НОЧИ»
0.10 Гала-представление второго театрального фестиваля «ЧАЙКА»

### VI ПРОГРАММА

*Телекомпания ТВ-6*

7.00 Музыка
7.50 100 чудес света. «Львы и гиены»
9.10 «Ко Дню милиции»
**9.20 Детектив «Петровка, 38»**
11.15 Передача о товарах и услугах «ШАРМ»
**11.25 Х/ф «Счастливый рейс»**
**12.50 Т/с «Тайны следствия». «Странности Алисы»**
13.50 ТОК-ШОУ «ГЛАС НАРОДА» со Светланой Сорокиной
15.00 СЕЙЧАС
15.30 «Просто звери» с Юлией Проскуриной
**16.10 Х/ф «Карьера Димы Горина Горина»**
18.05 «ЗА СТЕКЛОМ»
19.00 СЕЙЧАС
19.30 Интернет-программа «СЕТЬ»
20.10 «Ко Дню милиции»
20.25 Передача о товарах и услугах «ШАРМ»
21.10 «ДАЧНИКИ»
22.00 ОБРАТНЫЙ ОТСЧЕТ
23.00 СЕЙЧАС
23.35 Спорт
0.10 Телепанорама. Клипы
**0.30 Т/с «Тайны следствия». «Женские слезы»**
1.45 ИТОГО с Виктором Шендеровичем
2.15 «ЗА СТЕКЛОМ»
**3.25 Детектив «Петровка, 38»**
**5.10 Т/с «Первая волна III». «Скрытый в земле»**

### VII ПРОГРАММА

*Телекомпания СТС - Кузбасс*

**7.00 «МАЛЕНЬКИЕ НЕГОДЯИ». Х/ф для детей**
9.00 «Азбука спроса»
9.05 ТВ-клуб
9.30 «Улица Сезам»
10.00 «Табалуга». М/с
10.30 «Пуччини». М/с
10.45 «Ник и Перри». М/с
11.00 М/с «Как дела у Мими?»
**11.30 «Зак и секретные материалы». Т/с**
**12.00 Х/ф «ОПАСНЫЕ ГАСТРОЛИ»**
13.50 М/ф «И с вами снова я»
14.30 Давайте жить отлично!
15.00 Мировой рестлинг
16.00 Комедийный квартет
16.30 Филимонов и компания
17.00 СВ-шоу
17.30 Полное мамаду!
18.00 Магия моды
18.30 «Шоу-бизнес» с Анфисой Чеховой
19.00 «Сделай мне смешно». Юмористическая программа
19.30 Молодожены
**20.00 «ЧЕЛОВЕК-НЕВИДИМКА». Т/с**
**21.00 Х/ф «ДОБРОВОЛЬЦЫ ПОНЕВОЛЕ»**
23.25 Азбука спроса
23.30 Добрый вечер с Игорем Угольниковым
0.30 Мистер Ужас
**0.40 Мистер Ужас представляет... «ИСТЯЗАНИЕ»**

## ВОСКРЕСЕНЬЕ, 11 НОЯБРЯ

### I ПРОГРАММА

8.00 Новости
8.20 Армейский магазин
8.50 Дисней-клуб: «Русалочка»
9.15 Утренняя звезда
10.00 Библиомания
10.10 «Непутевые заметки» с Дм. Крыловым
10.30 Пока все дома
11.05 Документальный детектив. «Шайка для министра». Дело 2000 года
11.35 Юмористическая программа «Сами с усами»
12.05 Клуб путешественников
**12.50 Боевик «Операция «Свобода»**
13.50 Умницы и умники
14.15 Сокровища Кремля
14.30 Дисней-клуб: «Черный плащ»
15.00 Новости
**15.10 Х/ф «Меня это не касается»**
17.00 Живая природа. «Голубая бездна»
18.00 Вечерние новости
**18.20 Ураганный боевик «Ливень»**
20.10 КВН-2001. Юбилейная суперигра
22.30 Времена
**23.50 Т/с «Секретные материалы» («X-files»)**
**0.45 Триллер «Шок»**

### II ПРОГРАММА

*Канал «Россия»*

**7.20 Худ. фильм «Зеленый фургон»**
8.40 «Папа, мама, я - спортивная семья»
9.25 «Телепузики». Программа для детей
9.50 РУССКОЕ ЛОТО
10.40 Всероссийская лотерея «ТВ БИНГО-ШОУ»
11.20 ДОБРОЕ УТРО, СТРАНА
12.00 САМ СЕБЕ РЕЖИССЕР
12.55 «Городок. Ретро». Дайджест. Развлекательная программа
13.35 ФЕДЕРАЦИЯ
14.10 ПАРЛАМЕНТСКИЙ ЧАС
15.00 ВЕСТИ
15.20 ДИАЛОГИ О ЖИВОТНЫХ
16.25 «Вокруг света»
17.30 «Том и Джерри». М/с
**17.50 Т/с «Комиссар Рекс»**
18.55 «ТВ БИНГО-НОВОСТИ»
19.00 «Два рояля». Музыкально-развлекательная программа
19.55 «АНШЛАГ»
21.00 ВЕСТИ НЕДЕЛИ
**21.55 Комедия «День святого Валентина»**
**23.25 Фантаст. фильм «Вспомнить все»**
1.40 «Спорт за неделю»
2.40 Прогноз погоды

### III ПРОГРАММА

*Телекомпания NTSC*

6.00 Музыка
7.00 «Страсти по...»
8.00 «Из жизни женщины». Полезные советы
**8.30 Т/с «Маугли»**
9.00 М/с «Сейлормун»
9.30 «Рассказы, экстрим, путешествия»
10.00 М/с «Приключения Рекса»
**10.30 Х/ф «Принцип домино»**
12.40 «Встреча с...» Евгений Маргулис
13.30 «Хит-парад». Итоги
14.00 «Неизвестная планета»
14.30 Д/с «Великие женщины века». Эвита Перон
15.00 Авторская программа Элины Николаевой «Первые лица»
15.30 Познавательная программа «Фантастические существа»
**16.00 Т/с «Маугли»**
16.30 М/с «Сейлормун»
**17.00 Т/с «Повелитель зверей-2»**
**18.00 Детектив «Фирма приключений»**
20.30 М/с «Воины мифов - хранители легенд»
21.00 М/с «Приключения Рекса»
21.30 М/с «Боб и Маргарет»
22.00 «Однажды вечером»
23.10 Ночной канал «Для тех, кому за полночь...»

### IV ПРОГРАММА

*Телекомпания REN-TV - ТВ-Мост*

7.00 Музыкальный канал
8.00 «1/52». Спортивное обозрение
8.15 «В гостях у Тофика»
8.30 М/с «Инспектор Гаджет»
9.00 «Джин Джин из страны Пандаленд». М/с
9.30 «Симпсоны». М/с
10.00 «Симпсоны». М/с
**10.30 «Баффи». Т/с**
**11.30 «Пятый угол». Т/с**
**12.40 «Пятый угол». Т/с**
13.50 «Военная тайна»
**14.30 Прикл. фильм «SOS» над тайгой»**
16.20 «Клуб «Белый попугай»
17.00 «Человек-паук». М/с
17.30 «Человек-паук». М/с
**17.50 Т/с «Дальнобойщики»**
19.00 «Страна советов»
**19.30 Боевик «Кикбоксер-4: Агрессор»**
21.40 «Телетузики»
**21.55 Боевик «Крайняя предосторожность»**
0.20 «24». Информационная программа
**0.35 Х/ф «Быть может»**

*Телекомпания ТВ-Центр*

3.00 События
3.15 «Спортивный экспресс»
3.45 Сенсации и не только в программе «Деликатесы»
4.15 «Золотая фишка»
**5.15 Вестерн «Доллар за мертвеца»**

### V ПРОГРАММА

*Телекомпания ТВ-3*

**6.25 Х/ф «Девять месяцев»**
8.15 Программа для детей «УЛИЦА СЕЗАМ»
8.40 «ОХ УЖ ЭТИ ДЕТИ!»
9.15 «ПЕПСИ-ЧАРТ»
10.00 «СЕГОДНЯ»
10.35 «СЛУЖБА СПАСЕНИЯ»
11.10 «СВОЯ ИГРА»
12.00 «СЕГОДНЯ»
12.20 КОНЦЕРТ
**14.00 Комедия «ЖАНДАРМ ИЗ СЕН-ТРОПЕ»**
16.00 «СЕГОДНЯ»
16.25 ДОГ-ШОУ «Я И МОЯ СОБАКА»
17.15 «ПРОДОЛЖЕНИЕ СЛЕДУЕТ...» с Юлией Меньшовой
18.15 «КРИМИНАЛЬНАЯ РОССИЯ». «УБИЙСТВЕННАЯ СТРАСТЬ»
**18.50 Боевик «ЛЕОН»**
21.00 «НАМЕДНИ»
**22.10 Боевик «Я - СУДЬЯ»**
0.45 «КОМА»

### VI ПРОГРАММА

*Телекомпания ТВ-6*

7.00 Музыка
7.50 «ДАЧНИКИ»
8.40 «Гороскоп»
**8.50 Т/с «Тайны следствия». «Женские слезы»**
9.50 Телепанорама
**9.55 Т/с «Тайны следствия». «Чужой крест»**
11.05 Передача о товарах и услугах «ШАРМ»
**11.20 Детектив «Петровка, 38»**
**12.50 Т/с «Тайны следствия». «Женские слезы»**
13.55 «Star Старт»
14.30 «ВСЕ В САД!» с Анастасией Соловьевой
15.00 СЕЙЧАС
15.30 «Завтрак с Соловьевым»
**16.05 Детектив «Огарева, 6»**
17.50 «МОЕ КИНО» с Виктором Мережко
19.00 СЕЙЧАС
19.25 КАТАСТРОФЫ НЕДЕЛИ
20.05 «АНТОЛОГИЯ ПРЕСТУПЛЕНИЙ»
21.00 «За гранью возможного» с Иваном Усачевым
**21.45 Т/с «Тайны следствия». «Женские слезы»**
**23.00 Т/с «Тайны следствия». «Чужой крест»**
0.10 Телепанорама
0.15 «БЕЗ ГАЛСТУКА» с Ириной Зайцевой
0.45 ИТОГИ с Евгением Киселевым
2.25 «ЗЕМЛЯ - ВОЗДУХ»
**3.30 Т/с «Первая волна III». «Страна теней»**

### VII ПРОГРАММА

*Телекомпания СТС - Кузбасс*

7.45 Музыка
8.00 «13»
8.30 Отражение
9.00 Молодежная информационно-событийная программа «Город 095»
9.30 Улица Сезам
10.00 М/с «Флиппер и Лопака»
10.30 «Пуччини». М/с
10.45 «Ник и Перри». М/с
11.00 «Няня-мумия». М/с
**11.30 «Зак и секретные материалы». Т/с**
**12.00 Х/ф «ДОБРОВОЛЬЦЫ ПОНЕВОЛЕ»**
**14.30 «Клеопатра 2525». Т/с**
**15.00 Т/с «Секреты семьи Арно»**
**16.00 «18 колес правосудия». Т/с**
**17.00 «Андромеда». Т/с**
18.00 Музыка
18.30 Осторожно, модерн-2
19.00 Первое свидание
**20.00 «Зена - королева воинов». Т/с**
**21.00 Х/ф «Кулл-завоеватель»**
**23.30 Х/ф «НЕНАВИСТЬ»**

ФИРМА
"ТМ-КОМПЛЕКТ"
надежный поставщик и производитель счетчиков воды и тепла
ПРИГЛАШАЕТ к сотрудничеству
Тепло- и водоснабжающие организации
Монтажные и строительные предприятия
Коммунальные предприятия
ПРЕДЛАГАЕМ партнерам
Выгодные условия для поставок
Отгрузку любыми видами транспорта
Техническое сопровождение
Обучение специалистов
ООО "ТМ-КОМПЛЕКТ"
630004, Новосибирск, пр. Димитрова, 4, оф. 613.
Тел. (383-2) 11-97-17, факс 29-71-40.
E-mail: tmk@online.sinor.ru


*законотворчество*

## Ставка – дело регионов

**Комитет Госдумы по налогам и бюджету поддерживает принятие в третьем чтении законопроекта «О внесении изменений и дополнений в часть вторую Налогового кодекса РФ и статью 20 Закона РФ «Об основах налоговой системы в Российской Федерации».**

Законопроект уточняет порядок взимания налога с продаж в субъектах РФ. Для этого глава 27 «Налог с продаж» Налогового кодекса дополнена уточняющими положениями. В них устанавливается, что субъект Федерации определяет (своими законами) ставку налога (не выше 5 проц. стоимости товара, услуг с учетом НДС и акцизов), порядок и сроки его уплаты, форму отчетности. Сумма налога включается налогоплательщиками в стоимость товара.

## Не поддержали

На сессии Анжеро-Судженского городского Совета народных депутатов не нашло поддержки предложение начальника юридического отдела администрации о введении целевого налога с юридических лиц в размере трех процентов от минимальной заработной платы на уборку территории и благоустройство.

## Договор дороже формы

**По словам председателя Совета народных депутатов Тайги Н.Ф.Глухих, практически все вопросы повестки дня вчерашней сессии носили контрольный характер. Депутаты проанализировали работу жилищной комиссии и выполнение жилищного законодательства на территории города.**

Не случайно в центре внимания оказался и вопрос о регистрации, выполнении коллективных договоров на предприятиях города независимо от формы собственности. Тайгинские депутаты проанализировали состояние дел в этом отношении. К примеру, в 1997 году на 88 предприятиях было подписано только 22 договора, а зарегистрировано и того меньше — 15. Сегодня уже на 35 из оставшихся 62 предприятий заключены коллективные договоры, зарегистрировано 33. В первую очередь депутатов интересовало, соответствуют ли они законам и как выполняются, особенно при трудоустройстве работников, высвобождаемых в связи с реструктуризацией Тайгинского отделения железной дороги.

## На контроле

**На последнем заседании координационного совета депутаты Прокопьевского горсовета обсуждали вопрос исполнения доходной части бюджета города за восемь месяцев текущего года, заострив внимание на взаимодействии служб по взиманию налогов. Было принято решение, способствующее пополнению доходов.**

На контроле депутатов и вопрос готовности города к зиме. По словам председателя комитета по местному самоуправлению горсовета Н.П.Вальтер, еще в апреле служба заказчика по требованию депутатов должна была разработать положение по программе реформирования ЖКХ города. Но представленный документ депутаты тогда отклонили, посчитав его недоработанным. После депутатских запросов, обращений к заместителю главы города по ЖКХ дело с мертвой точки сдвинулось.

— Проанализирован вопрос обеспечения углем котельных и жителей города, — сказала Н.П.Вальтер. — Сделано все для того, чтобы жители знали, куда обращаться для приобретения топлива.

*налоги*

## Пусть цветет Калмыкия?

**Около 300 предприятий Кузбасса сегодня зарегистрировано за пределами области. В так называемых зонах с льготным налогообложением (в Горном Алтае, Калмыкии, Ингушетии и т. д.).**

Такие данные сообщили пресс-службе АКО в оперативной службе управления Федеральной службы налоговой полиции (УФСНП) РФ по Кемеровской области. Так, по имеющимся в УФСНП данным, на сегодняшний день только 278 предприятий, зарегистрированных в эколого-экономическом районе (ЭЭР) «Алтай» и осуществляющих финансово-хозяйственную деятельность в Кузбассе, уклонялись от постановки на учет в налоговых органах Кемеровской области.

Официальные данные свидетельствуют, что большие объемы продукции промышленных предприятий, составляющие основу налогооблагаемой базы Кузбасса, реализуются через коммерческие структуры, зарегистрированные в зонах льготного налогообложения. Такая схема позволяет финансово-промышленным группам, контролирующим указанные предприятия, выводить из-под налогообложения региона значительные средства.

Только в 2000-2001 годах подразделения УФСНП РФ по Кемеровской области по требованию губернатора А. Г. Тулеева провели мероприятия в отношении 135 предприятий, зарегистрированных в зонах льготного налогообложения. В 53 из них проведены документальные проверки. В отношении руководителей 22 предприятий, осуществляющих финансово-хозяйственную деятельность на территории Кемеровской области, возбуждались уголовные дела. Проведены профилактические беседы о необходимости постановки на налоговый учет по месту фактического нахождения с руководителями 50 предприятий. Четыре предприятия ликвидировано и исключено из госреестра. В результате в бюджеты различных уровней в рамках возбужденных уголовных дел перечислен дополнительно один миллион рублей.

Так, ООО «Омега-99», зарегистрированное в Калмыкии, осуществляло посреднические услуги по реализации угля угольных предприятий Междуреченска. В 1999-2000 годах через это предприятие отгружалось до 55 процентов добываемой на ОАО «Южный Кузбасс» угольной продукции. ООО «Омега-99» не встало на местный учет в налоговом органе, тем самым нанесло ущерб местному бюджету в виде неуплаты налогов в крупном размере. В ходе расследования уголовного дела по данным фактам противоправная деятельность задокументирована, принятыми мерами причиненный ущерб 240 тысяч рублей возмещен в полном объеме.

*сбербанку России – 160 лет*

# ...И каждый может радость подарить!

**В рамках подготовки к празднованию 160-летия Сбербанка России Кемеровское отделение Сибирского банка Сбербанка России провело акцию по безвозмездной передаче всем восьми детским домам г. Кемерово спортивного инвентаря.**

Ребята получили в подарок футбольные, баскетбольные и волейбольные мячи, теннисные столы с ракетками, наборы для игры в бадминтон, обручи.

Может быть, и нет среди нынешних воспитанников будущих великих спортсменов, но по-настоящему здорово, что в детских глазах загорелся восхищенный огонек восторга, но и больно тоже по-настоящему, ведь для многих ребят эти подарки – первые, и многие детские ручки никогда не держали таких ярких, таких замечательных мячей...

А неделей раньше в детский дом были переданы вещи, игрушки, книги, собранные сотрудниками банка. Как сказала Е.М. Помазкина, замуправляющего отделением: «Сбербанк занимается благотворительностью постоянно, традиционно не оставляя вниманием ни детей, ни инвалидов. Другое дело, что адресов для крайне необходимой помощи гораздо больше, чем тех, кому реально мы в силах помочь. Очень важно, чтобы это понимали и не обижались те, кому мы вынуждены отвечать отказом».

Впереди – Новый год. Кемеровское отделение Сбербанка приглашает присоединиться к своей акции все предприятия и организации города, всех желающих. Поводов делать ближних счастливее на самом деле множество! Давайте вместе поможем обездоленным детям почаще улыбаться!

*«прямая линия»*

Уважаемые кузбассовцы! Ежедневно по телефону **«прямая линия»** вы можете обратиться с вопросом или за разъяснением к руководителям администрации области.

**С 5 по 9 ноября 2001 года с 15.00 до 17.00 вас ждут:**

**5 ноября** (понедельник) - **Кулебякина Марина Владимировна**, начальник управления цен администрации области, тел. **23-48-51.**

**6 ноября** (вторник) - **Лапотко Валерий Павлович**, начальник департамента охраны здоровья населения администрации области, тел. **23-37-93.**

**8 ноября** (четверг) - **Мангазеев Владимир Михайлович**, заместитель губернатора (по агропромышленному комплексу), тел. **36-39-75.**

**9 ноября** (пятница) - **Копытов Александр Иванович**, заместитель губернатора (по промышленности, транспорту и связи), тел. **36-40-81.**

Кроме того, ежедневно с 8.30 до 17.30 работает **«телефон предложений губернатору»**, тел. **23-41-97; 23-45-96.**

# ИНФОРМАЦИЯ ДЛЯ ВАС

*Тел. 52-02-10.*

Все товары и услуги подлежат обязательной сертификации.

### ПРОДАЮТ

Автомобиль «Иж-2715» («каблучок»), 1994 г. в., в хорошем состоянии. Тел. 21-53-97.

Диски литые «Форд» вместе с резиной, б/у 205/55 R16, 4 шт. Тел. 31-21-41.

2-комн. кв. в г. Топки, 3 эт. 5-эт. дома. Тел. в Кемерове 31-26-99, после 19 час.

В связи с переездом продам недорого женские вещи: кожан. универсальное плащ-пальто с капюшоном (Италия, подстежка, разм. 46-48) — 1,5 тыс. руб., мягкий коричн. берет из стриженой норки (Прибалтика, разм. 56-57, новый) — 1,5 тыс. руб., новую шапку-ушанку «эскимоску» из чернобурки (без козырька, разм. 57) — 1 тыс. руб., фирменные темно-коричн. невысокие сапоги (Финляндия, натур. мех и кожа, устойчивая подошва и каблук 2 см, привезены из Швеции, разм. 36-37, в упаковке) — 2 тыс. руб. Тел. 28-21-49.

Цветной п/пров. телевизор (б/у 5 лет) — 1,3 тыс. руб., стир. машинку типа «Малютки» «Элита» (1999 г. в., 2 режима: стирка и сушка) — 900 руб., стир. машинку «Малютка» — 650 руб., норковую темно-коричн. шапку-ушанку (разм. 56-57 и разм. 58-59, б/у) — 1,5 тыс. руб., жен. темно-коричн. норковую шляпу (неширокие поля, разм. 56) — 1 тыс. руб., жен. черную мутоновую шубу (разм. 48-50), цигейковую шубку на 1-3 года, б/у) — 450 руб. Тел. 28-21-49.

«Енисей»-250.000, КСК - — 360.000, жатки. Тел. 522-480.

Холодильники, лари, прилавки и витрины «Бирюса» и «Стинол», стиральные машины «Сибирь» (3800 руб.), эл. плиты «Тайга» и «Мечта», сепараторы (г. Омск) — 950 руб. Гарантия. Доставка. Адреса: ул. Рутгерса, 34 (около стадиона «Шахтер»), тел. 4-23-11; б-р Строителей, 29, м-н «Лакомка», тел. 53-96-35, работает круглосуточно.

Обогреватели, масляные радиаторы, тепловентиляторы, соковыжималки, кух. комбайны, сепараторы, инкубаторы, насосы «Малыш», «Кама», электроплитки двухконфорочные с духовкой и бытовую технику «Скарлетт». Рынок «Привоз», бокс № 2, яч. № 77. Тел. 73-72-73, вечером.

Садоводы, налетай! Только у нас скидки на семена до 25% — пенсионерам, инвалидам, школьникам, постоянным покупателям. Пр. Ленина, 24, салон «Незабудка», остановка «Швейная фабрика». С 10.00 до 18.30.

ОАО «Кемеровооблснаб» и ТД «Аква» реализуют по низким ценам: карбид 10 руб./кг, битум 4400 руб./т, соду кальцинированную, рубероид 130 руб./рулон, шифер 68 руб./лист, трубы Ф 15-159 от 8000 руб., моющие средства, задвижки чугунные и стальные, постельное белье, ветошь, полотенца, подушки, ткани, матрацы, марлю, вентили, насосы консольные, лампы, светильники бытовые, оборудование для прачечных под заказ. Тел. 28-72-19, 28-72-23.

Т-50, телегу ПТС-10. Раб. тел. в Кемерове 52-70-74.

Прицеп-автоэвакуатор, раб. тел. 28-71-69, дом. тел. 55-13-12.

Пиломатериал, кирпич. Тел. 62-44-79.

Мотоцикл «Урал» зеленого цвета, в хор. состоянии, на ходу, недорого. Можно на бартер (мясо). Тел. 62-89-53, 34-25-17.

### КУПЯТ

Старую транспортерную ленту. Тел. 25-99-72.

### УСЛУГИ

Уберем жир с живота и бедер. Т. 4-29-25. Св-во 1454 А.Р. Р.

Ремонт холодильников по городу Кемерово и Кемеровскому району. Т. 21-04-96. Св-во 12467 АЛР.

### ГРУЗОПЕРЕВОЗКИ

«ГАЗель». Тел. 21-53-97. Лицензия № 42 ГСС – 5005646 КОО РТИ.

### СДАЮТ

В аренду мет. гараж (5,5х3х2,2 м, круглосуточная охрана, деревянный пол, небольшой погреб) в кооп. «Волга-1», в конце ул. Ворошилова. Оплата — 300 руб в месяц. Т. 28-21-49.

В аренду торговый комплекс, состоящий из торговых площадей – 600 кв. м, складских помещений – 270 кв. м и офиса – 55 кв. м, а также отдельный офис из двух кабинетов площадью 60 кв.м. Ул. Сарыгина, 27. Т. 28-46-43, 28-69-11, 28-69-21.

### БЛАГОДАРЯТ

Семья, родные и близкие Сафры Симона Алексеевича, трагически погибшего от злодейской руки, — мир праху его, светлая ему память— выражают искреннюю благодарность и глубокое почтение людям, оказавшим помощь в воздвижении памятника на могиле: А. И. Бегаеву, Х. Х. Валиахметову, В. А. Воронину, Ю. М. Вяткину, В. З. Гинзбургу, Д. Г. Караеву, Л. А. Колчаку, Г. И. Коробейникову, А. В. Михайлову, В. Г. Тихонову, А. Ю. Торику, Л. С. Тугаревой, Б. С. Фукалову, Г. А. Чидиляну, Э. М. Шпелинскому.

Выражаем глубокую признательность руководству и сотрудникам Кузбасского УВД на транспорте, военному комиссариату Заводского района г. Кемерово, командованию в/ч 6535 за помощь в организации похорон отца, мужа, участника Великой Отечественной войны Сантьева Александра Ивановича.

**Семья Сантьевых.**

### ПРИГЛАШАЮТ НА РАБОТУ

Продавца. З/плата от 2500 руб. Тел. 4-25-30.

Продавца хлебобулочных изделий. Обращаться: Центральный рынок, киоск № 059, с 16 час. ежедневно.

Наладчика КИПиА, ведущего инженера АСУТП, электрогазосварщика, сторожа, водителя категорий «С», «Д», «Е», оператора первичного отделения, инженера-конструктора (машиностроение), помощника оператора, механика в службу технической подготовки производства, слесаря по ремонту маслостанции, слесаря-инструментальщика, слесаря по ремонту технологического оборудования, стропальщика, секретаря-референта, аккумуляторщика, дежурных электриков на подстанцию, подсобных рабочих. Обращаться по адресу: пос. Предзаводской, а/я 2612, авт. 19 (конечная остановка «Мазуровский завод»), отдел кадров. Тел. 22-13-96.

Слесаря по ремонту оборудования, токарей, инженера-технолога 1-2 категорий, инженера-конструктора, испытателя эл. машин, электромонтера, электрогазосварщика 3-5 разрядов, слесаря по ремонту промвентиляции, уборщика производственных и служебных помещений, ст. инженера по надзору за зданиями и сооружениями, сборщика электрических машин, грузчика, зам. технического директора, инженера по снабжению, ведущего экономиста, ст. юрисконсульта. Зарплата выплачивается своевременно. Тел. 36-57-57 (с 8 до 16-30).

МУП «Кемеровское ПАТП-1» — водителей категории «Д» и кондукторов. Тел. 4-29-93 (отдел кадров).

Провизора в аптеку. Тел. 55-98-11, 55-72-00.

Компания, занимающаяся оказанием информационных услуг, — опытного маркетолога на постоянную работу. Требования: возраст до 35 лет, в/о, знание ПК. Оплата по договоренности + % от сбыта. Резюме направлять по факсу 36-29-06, 36-62-01 или e-mail: rabotaknews.kuzbass.net.

Компания, занимающаяся оказанием информационных услуг, — на постоянную работу менеджера по работе с корпоративными клиентами. В обязанности входит в том числе установка ПО на ПК. Требования: возраст до 27 лет, в/о, знание ПК, аккуратность, добросовестность. Зарплата от 3000 руб., окладно-прогрессивная, своевременно. Предварительная стажировка. Тел. 36-62-01, 36-29-06, с 9.00 до 18.00.

Курьера-техничку. Требования: возраст от 18 до 40 лет, добросовестность, порядочность. Неполный рабочий день. Оплата 400 руб. Тел. 36-85-40.

Фирма по продаже и техобслуживанию компьютеров и оргтехники — молодых людей до 25 лет, в/о или среднее техническое, знание компьютера. Тел. 36-25-49, 36-07-53. Обращаться по адресу: г. Кемерово, ул. Ноградская, 2.

Батальон оперативного реагирования управления ГИБДД ГУВД КО — инспекторов службы: мужчин в возрасте до 35 лет, отслуживших в Вооруженных Силах, имеющих образование не ниже среднего специального. По вольному найму — уборщиков служебных помещений и дворника. Обращаться: г. Кемерово, ул. Баумана, 59. Тел. 28-04-15.

Создаваемая станция государственного осмотра управления ГИБДД ГУВД КО — государственных инспекторов (офицерская должность), милиционеров по охране здания, техников по ремонту и обслуживанию транспортных средств: мужчин в возрасте до 35 лет, отслуживших в Вооруженных Силах, имеющих образование не ниже среднего. Обращаться: г. Кемерово, ул. Баумана, 59. Тел. 28-04-15.


**Организация реализует ритуальные принадлежности по низким ценам (гробы, венки, памятники, оградки). Работаем круглосуточно. Пос. Комиссарово, пер. Центральный,1а (авт. № 8, маршрут. такси № 21, 48), тел.: 28-66-83, 28-58-29.**

# Сад и огород



Редактор выпуска
**Тамара МАЛЫШКИНА**

*календарь работ*

## Ноябрь — зимы разведчик

**Октябрем закончилась календарная осень, и вот уже на дворе разведчик зимы — ноябрь. Растения в саду сейчас находятся в относительном покое, набираясь сил для будущего сезона.**

Наша помощь им в это время года заключается в следующем: утеплить приствольные круги торфом или перегноем, а после первых снегопадов еще и набросать туда снега с дорожек. После, ближе к концу месяца, надо провести отаптывание плодовых деревьев и ягодных кустарников — и им будет теплее, и грызунам усложните жизнь, поскольку труднее будет подбираться к коре. У косточковых (вишня, слива) снег отгребают от штамбов, чтобы не подопрели, а наст вокруг деревьев в нескольких местах протыкают палками.

Обратите внимание на плантацию земляники. Если снег там накапливается неравномерно, добавьте веток, которые бы задерживали его, или установите снегозадерживающие щиты. Работа, конечно, хлопотная, но тут уж одно из двух: или потрудиться сейчас, или летом с грустью обозревать вымерзшие грядки.

В прошлую зиму сады многих кузбассовцев сильно пострадали от набегов грызунов. Потому в нынешний сезон садоводы в больших количествах раскладывают отравляющие приманки. Стоит ли это делать — вопрос спорный, но если вы решили идти по этому пути, не бросайте приманки где попало, поместите их в рулончики из рубероида или пластиковые бутылки без дна. Тогда птицы не отведают вашего «угощения», и весной проще будет собрать отраву и уничтожить.

Кстати, о птичках. Привлечение в сад пернатых помощников надо начинать именно сейчас. Для подкормок годятся подсолнухи, арбузные, тыквенные семена, любое несоленое сало, остатки от стола. Только знайте: начав подкормку, нельзя прерывать ее, ведь мы, как сказал Экзюпери, ответственны за тех, кого приручаем.

До наступления сильных морозов надо заготовить черенки плодово-ягодных культур. До весны они могут храниться, завернутые в пленку, в снежном бурте или в морозильном отделении холодильника. В последнем случае укороченные черенки заворачивают во влажную ткань или бумагу, затем укладывают в полиэтиленовый пакет, который туго завязывают.

Все перечисленные выше работы займут от силы несколько дней. Остальное свободное время используйте для ревизии семенного фонда с тем, чтобы определить, запасы каких сортов или культур надо пополнить.

И еще. Чтобы успешно выращивать овощи, надо соблюдать севооборот. Однако «вспомнить все» получается не у всех, и по весне начинаются размышления о размещении. Но если вы заведете дневник, в котором будете фиксировать все огородные дела — размещение культур, сорта, сроки посадки, какое и когда вносили удобрения и прочее, задача упростится. Более того, минуты, потраченные на заполнение дневника, обернутся часами, а то и днями освобожденного времени.

**Лариса ЧЕРНОВА,**
садовод-опытник.

## Красота рождается сегодня

Минусовые температуры, образование тонкой корочки замерзающей земли дают нам сигнал: можно приступать к подзимним посевам в открытом грунте многолетников: аквилегии, арабиса, василистника, гайлардии, гипсофилы, гелениума, дельфиниума, дицентры, люпинов, монарды, пиретрума, примул, рудбекии, спаржи, флоксов, хризантем, а также летников: астр, васильков, гвоздики китайской, годеции, календулы, кларкии, кореопсиса, кихии, космеи, левкоев, львиного зева, маков декоративных, душистого табака.

О правилах предзимнего сева мы уже рассказывали, сейчас напомним самое главное: участок должен быть приготовлен заранее (вскопан, удобрен), заранее же делаются бороздки (в сырой и подмерзшей земле нарезать их непросто); засыпают семена запасенной сухой плодородной почвой или торфом, перегноем. Норма высева семян по сравнению с весенней удваивается.

Осень нас балует — сильных морозов еще не было, но это ненадолго, потому надо приступать к укрытию декоративных кустарников — роз, жасмина, рододендрона, магонии падуболистной, молодых можжевельников. В теплом «одеялке» из лапника, других материалов нуждаются лилии-восточники. Посадки тюльпанов, нарциссов, гвоздики седолистной, ирисов бородатых невредно еще раз проверить и присыпать на сантиметр-другой земельной смесью.

При усилении морозов укройте дополнительно альпийскую горку снегом, если нет возможности навещать ее зимой, установите снегозадерживающие щиты или просто набросайте на нее сучковатых веток — они уж сумеют накопить снежный покров.

Хвойные растения следует обвязать мешковиной — и от поломок сохранятся, и зиму легче перенесут.

Практикой проверено, что клематисы при правильной (глубокой) посадке можно выращивать без укрытия на зиму. Но при этом надо знать, что сорта этой культуры обладают разной морозостойкостью. У сортов группы Жакмана цветение происходит на побегах текущего года, значит, осенью, перед морозами, их обрезают на высоте 0,2-0,4 м от земли. Так же обрезают клематисы группы Витицелла. А вот сорта группы Ланугиноза сначала цветут на побегах прошлого, несколько позднее — текущего года. Поэтому осенью следует удалить лишь слабые лозы, проредить куст и обрезать побеги, оставив примерно 10-12 узлов. Их необходимо укрыть на зиму.

Сооружая укрытие для клематисов, помните: мороз не всегда им враг. Он приносит и пользу, способствует гибели вредителей, улучшает структуру почвы, обеспечивает переход растений к глубокому покою.

Большинство садов сейчас выглядит скучно. И только те радуют глаз, в которых красуются рябины, снежноягодники, барбарис. Срежьте несколько веточек, поставьте в сухую вазу, и будут они вам приветом из сада.

**Тамара ШАХНО,**
цветовод-опытник.

Клематисы.

*о сортах*

## Крыжовник для Сибири

**Хоть эту культуру и именуют северным виноградом, многие сорта ее подвержены подмерзанию. Потому интерес представляет информация Государственной комиссии РФ по испытанию и охране селекционных достижений о том, что в Госреестр внесены новые сорта, выведенные Южно-Уральским научно-исследовательским институтом плодоовощеводства и картофелеводства и предназначенные для возделывания во всех зонах северного садоводства.**

**БЕРИЛЛ** — среднеранний, шиповатость побегов понижена, зимостойкость высокая, устойчив к мучнистой росе, кусты вступают в плодоношение на второй год после посадки, урожайность — 7,5 кг ягод с куста; ягоды крупные (до 8,9 г), светло-зеленые, отличного сладко-кислого вкуса.

**КООПЕРАТОР** — среднеспелый, зимостойкость высокая, кусты вступают в плодоношение на 2-3-й год после посадки, урожайность — до 7 кг ягод с куста, ягоды массой до 8 г, темно-вишневые, кисло-сладкие; отличается слабой шиповатостью, высокой устойчивостью к мучнистой росе.

**ФАНТАЗИЯ** — среднеспелый, зимостойкий, слабо поражается мучнистой росой. Кусты вступают в плодоношение на 2-3-й год после посадки, урожай — до 5,6 кг с куста, ягоды — до 6,5 г, очень вкусные, сладкие, розовой окраски.

**УРАЛЬСКИЙ БЕСШИПЫЙ** — среднепоздний, зимостойкий, урожайный, практически не поражается мучнистой росой. В плодоношение вступает на 2-3-й год, урожай — до 6,4 кг ягод с куста, ягоды крупные — до 7 г, ярко-зеленые, десертного вкуса.

**УРАЛЬСКИЙ РОЗОВЫЙ** — среднеспелый, зимостойкий, слабо поражается мучнистой росой; плодоношение — через 2-3 года после посадки, урожайность — до 10 кг ягод с куста; ягоды массой до 7,5 г, отличного вкуса, темно-розовые.

**ЮБИЛЯР** — среднепоздний, зимостойкий, урожайный, устойчив к мучнистой росе. Урожай — до 8,7 кг ягод с куста, ягоды до 5,6 г, хорошего вкуса.

Нарядный — среднеспелый, зимостойкий, урожайный, устойчив к мучнистой росе. Урожай — до 4-6 кг ягод с куста, ягоды до 5 г, вкусные, темно-вишневые.

**ШЕРШНЕВСКИЙ** — среднеспелый, зимостойкий, высокоурожайный, устойчив к мучнистой росе, урожай — до 7,7 кг с куста, ягоды до 4,9 г, десертного вкуса, красные.

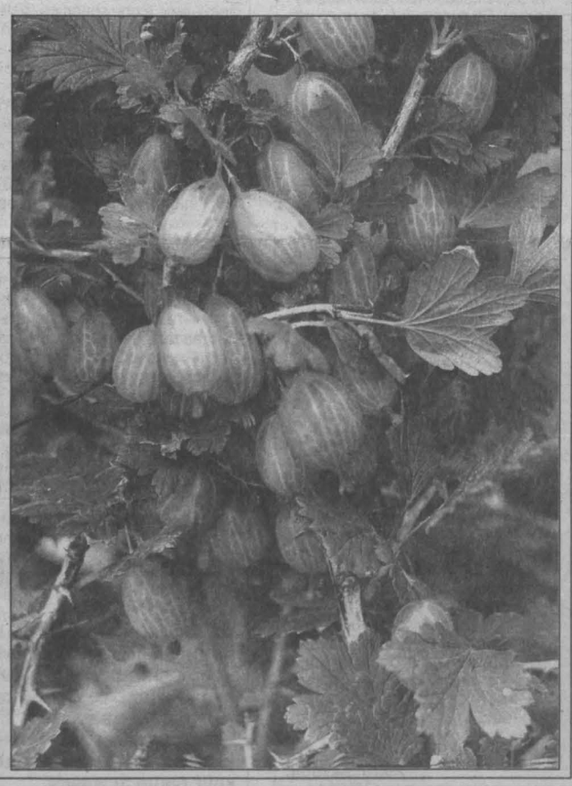

### Знаете ли вы, что

- регулярный полив овощных культур способствует равномерному и умеренному азотному питанию, снижает накопление нитратов в овощах.
- Выведены сорта, которые накапливают меньше нитратов. Это ИЗ ОГУРЦОВ: Сюрприз, Лель, Московский тепличный, Парад,
ИЗ МОРКОВИ: Шантанэ, Пионер, Консервная,
ИЗ БЕЛОКОЧАННОЙ КАПУСТЫ: Подарок, Зимовка,
ИЗ ТОМАТОВ: Утро, Факел, Нистру,
ИЗ СВЕКЛЫ: Бордо,
ИЗ РЕДИСА: Масляный, Красный великан.
- Важный фактор защиты от нитратов - освещенность, потому не следует загущать посадки и посевы.
- В каждом овоще нитраты облюбовали свое местонахождение: в капусте они выбрали верхние листья и кочерыжку, в моркови — сердцевину. Причем в крупной моркове, у которой сердцевина массивнее, нитратов больше, чем в средних и мелких корнеплодах.
- У патиссонов и сладких перцев лучше срезать часть мякоти у плодоножки, а у огурцов удалять кожицу у плодоножки (кстати, именно эта часть огурцов зачастую накапливает горечь).
- У редиса нижнюю часть с хвостиком также лучше срезать, поскольку именно там наибольшее количество нитратов.
- Свекла же «хранит» их в своей верхней и нижней части, их надо удалять.
- У дыни и арбуза весь «вред» собирается в корке и в прилегающей к ней незрелой части.
- Самый эффективный способ избавления от нитратов — это вымачивание и варка овощей.

*горшечные культуры*

## Зеленый друг в доме

**Что есть растения для человека? Это пища, жилище, тепло зимой и прохлада летом, а еще эстетическое наслаждение при общении с миром растений. Именно это, последнее, очевидно, обусловило возникновение комнатного цветоводства — люди желали иметь рядом с собой зеленого друга постоянно.**

Как таковых горшечных культур в природе не существует, это «приручение» или, вернее сказать, приспособившиеся к домашним условиям обитания виды, в естественных условиях произрастающие в тропиках, субтропиках и пустынях.

Сейчас, наверное, не сыскать квартиру, в которой бы не присутствовал хоть один цветок. Зарождение же комнатного цветоводства относят к XIII веку.

...Зимой 1240 года в Кельн прибыл голландский король Вильгельм, которому был устроен пышный прием в помещении, украшенном деревцами и кустарниками в полном цвету, будто летом. То был самый первый в Европе зимний сад, созданный искусством выдающегося садовода Альберта Мангуса.

Опыт этот сразу же «позаимствовали» европейские монархи и, стараясь перещеголять друг друга, заставляли садовников строить оранжереи, выращивать в них диковинные растения. В первую очередь это были виды, имеющие практический интерес для императорских кухонь, например апельсины («orange» по-французски), откуда и пошло название оранжерея. И горожане старались обзавестись полезным видом тропического растения — лимоном, «столетником»-алоэ, дарующими избавление от многих болезней, другими незатейливыми, но нужными цветами. Со временем прямая польза отошла на второй план, и людям захотелось украсить свои жилища пестрой или резной листвой, красивыми ароматными цветками. Источниками размножения «домашних» растений стали ботанические сады, энтузиасты-любители, опробовавшие новые виды для выращивания в комнатных условиях.

Интересно, что комнатные растения обязательно присутствовали в багаже переселенцев разных времен и народов, обеспечивая привычный уют на новом месте.

История развития комнатного цветоводства хорошо известна ребятам, посещающим кружки растениеводства Кемеровской городской станции юных натуралистов. Знакомясь с агротехникой выращивания комнатных растений, они изучают их биологические особенности, ареал природного распространения, условия жизни в естественной среде. Эти знания необходимы всем, кто решил завести зеленого друга с тем, чтобы обеспечить ему нормальное развитие, полноценное цветение.

На южном окне, к примеру, надо селить молочай, клубневую бегонию, большинство кактусов, то есть обитателей высокогорных лугов, пустынь, саванн. Бальзамин, некоторые традисканции, каллизия, сентполия, каланхоэ, многие бегонии, растущие в природе в нижнем травяном ярусе или на опушке леса, вполне удовольствуются восточной или западной стороной. Обитатели нижнего яруса светлых лесов или лесных полян в тропиках привыкли к рассеянному свету, значит, азалию, королевскую бегонию, лесные кактусы («декабрист», филлокактус и другие), цикламен, эухарис надо беречь от попадания прямых солнечных лучей.

Различны потребности растений и во влаге, что тоже диктуется их происхождением.

Эти и другие вопросы изучают юные растениеводы, а в детском объединении «Зеленая аптека» педагог З. С. Смычкова знакомит ребят еще и с лекарственными свойствами горшечных культур.

Своими знаниями юннаты готовы поделиться с кузбассовцами и потому приглашают всех любителей цветов на выставку-ярмарку, которая 3-4 ноября состоится в областном краеведческом музее. Здесь можно будет увидеть растения тропиков и пустынь, сегодня исполняющие роль домашнего зеленого друга, а также композиции из комнатных растений и сухоцветов, подготовленные фитодизайнерами станции юных натуралистов.

**Ольга РАДОСТЕВА,**
заведующая отделом растениеводства Кемеровской городской станции юннатов.

## Зимовка комнатных цветов

**Главное условие зимовки для большинства видов: чем светлее — тем теплее, чем темнее — тем прохладнее. То есть короткий световой день меньше повредит вашим питомцам, если вы поместите их в прохладное местечко.**

Недостаток освещенности, тепло и обильный полив провоцируют растение на неправильное развитие: стебель тянется к свету, междоузлия становятся больше, все это приводит к потере декоративности.

Однако умеренный полив не означает, что земля в горшке должна пересыхать до такой степени, что у цветка вянут листья. Сильная пересушка для большинства видов горшечных культур так же опасна, как и избыточный полив: у растений отмирает часть корневой системы (прежде всего молодые корешки), желтеют и опадают листья. Частая пересушка наносит вред земле: нарушается ее структура, пористость, почва уплотняется, быстрее высыхает, теряет способность газообмена.

Определить, нуждается ли растение в поливе, можно, проверив землю на ощупь: она должна быть слегка влажной, рассыпаться, не прилипать к пальцам.

Домашняя «оранжерея» — это, конечно, подоконники. Не убираем мы с них растения и зимой. Но там температура много ниже, чем в комнате, — холодный воздух, проникая в щели, опускается вниз и охлаждает земляной ком в горшке. Если при этом земля влажная, температура дополнительно упадет из-за испарений воды. Это еще одна из причин, по которым полив зимой сокращают.

Чтобы тропические растения не пострадали от холодных потоков воздуха, просачивающихся из окна, сделайте небольшие, (2-3 см) подставки под горшки, которые позволят холодному воздуху «стекать» с подоконника вниз, минуя горшки.

Помните: глоксиния, аморфофалюс, гортензия нуждаются зимой в отдыхе. Для этого срезают надземную часть, а горшочек помещают в темное прохладное помещение. Как только проклюнутся новые ростовые почки, растения выносят на свет, обильно поливают.

Аукуба, агава, пальмы, фикус, фуксия, жасмин, олеандр, юкка, иглица в зимние месяцы нуждаются в прохладе и рассеянном свете — эти условия может обеспечить местечко у балкона в северной комнате.

Любителям кактусов советуем устраивать своих питомцев на зимовку, учитывая условиях их природного местообитания: жители пустынь привыкли к суровому климату в это время года, а выходцы из тропиков (зигокактусы, рипсалидопсисы) нуждаются в тепле и обильном поливе.

### Уточнение

11 октября в «Саде и огороде» были опубликованы рецепты блюд из свеклы. К сожалению, в рецептуру одного из них — желе из свеклы — вкралась ошибка: ягод добавляется не 4 стакана, а 4 столовые ложки. Повторяем предложенный Лидией Немчаниновой рецепт еще раз.

### Желе из свеклы «Фантазия»

**2 свеклы (примерно 350-400 г) отварить или испечь, что вкуснее, натереть на шинковке.**

1,5 пакета желатина залить 0,5 л воды. Когда желатин разбухнет, соединить со свеклой. Добавить 4 столовые ложки сахара, 1 чайную ложку лимонной кислоты, 4 столовые ложки ягод облепихи (ягоду можно использовать любую, лучше всего клюкву). Массу выложить в форму, сверху украсить ломтиками свеклы или фруктами.

Приятного аппетита!

*вопрос — ответ*

***В июле «Сад и огород» опубликовал серию статей о цеолите, рассказали все очень хорошо, но вот незадача — где купить этот полезный минерал?***

**Наталья ПАНЖЕНСКАЯ.**
Кемерово.

***С цеолитом я уже имела близкое знакомство — несколько лет назад использовала его для опудривания картофеля в хранилище, после чего весь припас без признаков гниения лежал до нового урожая. Хотелось бы применять минерал и нынче, поскольку картофель был сильно поражен фитофторой, но вот вопрос: где купить цеолит и нам, некемеровчанам, не подскажете?..***

**Мария ГАЛКИНА.**
Мыски.

На эти вопросы мы попросили ответить директора ООО «Кипящий камень» Анатолия Дмитриевича ЧЕРВОВА:

—Наше предприятие в основном работает с крупными хозяйствами, отпуская им цеолит для нужд животноводства и растениеводства. Но мы готовы удовлетворить и заявки садоводов-любителей. Наш адрес: 650002, Кемерово, ул. Институтская, 1, каб. 141, ООО «Кипящий камень», тел. 34-22-83. Сегодня у нас фасовка по 50 кг, что для одного садовода, наверное, многовато, потому было бы оптимальнее оформлять коллективные заявки. Однако если желающих использовать полезный минерал наберется достаточно, мы могли бы наладить и более мелкую фасовку. Так что, думаю, у кемеровчан с приобретением цеолита трудностей не возникнет, сложнее жителям других городов и сел, поскольку, кроме как приехать к нам, предложить ничего не могу.

***Прошу сообщить в газете адрес алтайского виноградаря Шарова, а также адрес героя заметки «Сибирская лоза», поскольку я много лет занимаюсь виноградом и хотел бы установить контакты с коллегами по увлечению.***

**Александр ФОМИН.**
Осинники.

С такими просьбами — сообщить адрес того или иного автора странички «Сад и огород», а также людей, о которых идет речь в публикациях, к нам приходит немало писем. Но делать этого мы не можем по этическим причинам — не все готовы вести переписку со всеми. Думается, будет правильнее поступить так. Если у вас, уважаемые читатели, возникла потребность связаться лично с нашим автором, напишите ему письмо на адрес редакции «Кузбасса», мы обязательно ваше послание передадим. А вот найдет ли нужным адресат вступать в переписку, не знаем.

Адрес Р. Ф. Шарова в редакции имеется, но публиковать его без разрешения Ростислава Федоровича мы не можем.

### Сезон закончен,

но страничка «Сад и огород» не прощается с читателями. Только, как уж повелось, на зимние месяцы — ноябрь, декабрь, январь, февраль — сокращает периодичность выхода: читатели «Кузбасса» будут иметь ее не еженедельно, а два раза в месяц.

Но тем не менее мы ждем ваших писем, предложений, которые помогут подбирать нужные для садоводов материалы.

Многие спрашивают: будет ли опубликован Лунный календарь на следующий год? Да, наши составители Лариса Чернова и Тамара Шахно уже выполнили основную работу, теперь еще раз все проверим-выверим и предложим на суд читателям. Думается, предложенная информация будет полезной всем садоводам, а не только тем, кто безоглядно верит агроастрологии.

**Тамара МАЛЫШКИНА,**
редактор выпуска «Сад и огород».

*Следующую страничку «Сад и огород» читайте 15 ноября.*

*сегодня*

## В этот день родились

**1578.** Дмитрий Михайлович ПОЖАРСКИЙ, князь, русский полководец.

## События

**1721.** ПЁТР I принимает императорский титул.

**1944.** Жительнице поселка Мамонтовка Московской области Анне АЛЕКСАХИНОЙ в Кремле вручается первый орден «Мать-героиня».

**1959.** В Ленинграде открывается первый в стране Дворец бракосочетания на набережной Красного Флота.

## В этот день ушли

**1888.** Николай Михайлович ПРЖЕВАЛЬСКИЙ, путешественник.

**1894.** АЛЕКСАНДР III, российский император.

**1971.** Михаил Ильич РОММ, кинорежиссер.

*пресс-конференции*

# Осуждены и опасны

**Вчера состоялась пресс-конференция, посвященная работе отдела специального учета ГУИН. На вопросы журналистов отвечали начальник отдела В.А. Гребнев и О.К. Александрова, начальник отдела специального учета СИЗО № 2 Новокузнецка, самого крупного изолятора области.**

Общее количество лиц, содержащихся сейчас под стражей в области, — 29273, из них осуждены 23611. Среди них — 1838 женщин, 571 несовершеннолетний. В лечебно-исправительных учреждениях от туберкулеза лечатся 3655 человек, от наркозависимости — 1415. За совершение тяжких и особо тяжких преступлений в области отбывают наказание 20819 человек (то есть почти 90 процентов от всех осужденных).

Что касается следственных изоляторов области, то за прошедшие месяцы в них побывало около 50 тысяч человек. Состояние их здоровья вызывает серьезные опасения. Только за девять месяцев этого года выявлено 559 случаев ВИЧ-инфекции, в том числе у женщин и несовершеннолетних. Туберкулезом болеет 331 человек. Каждый четвертый поступающий принимает наркотики.

Опасения, что после весенней амнистии почти все заключенные вновь окажутся в местах не столь отдаленных, пока не подтвердились — возврат сейчас составляет 5-7 процентов.

В прошлом году по области президент подписал 113 помилований, в этом году — ни одного.

**Наталья НАЗАРЕНКО.**

*фестиваль*

# Мировая музыка звучит на КМК

**Сегодня в театре металлургов Кузнецкого комбината открывается первый Международный фестиваль «Всемирная музыка».**

Он продлится целую неделю, посвящен предстоящему в апреле 70-летию предприятия и организован управляющей компанией «Евразхолдинг». На фестиваль приехали лучшие музыкальные силы России и Содружества независимых государств. Его открывает московский пианист Наум Штаркман. В сопровождении Государственного квартета имени М. И. Глинки он исполнит произведения мировой классики — Первый и Второй концерты для фортепиано с оркестром Ф. Шопена, Квартет a-moll Ф. Мендельсона, Квартет № 3 Д. Шостаковича.

Известный украинский пианист из Киева Иосиф Эльгистер выступит с классическими произведениями, среди которых фантазия «Скиталец» Шуберта, симфонический этюд Шумана, сонаты и фантазии Л. Бетховена.

В последний день фестиваля — 7 ноября — любителей народной музыки ждет выступление ансамбля армянской музыки под управлением Дживана Гаспаряна из Еревана.

Почетными гостями международного фестиваля станут ветераны Кузнецкого комбината, отдавшие горячей профессии металлурга долгие годы труда. Им вручены бесплатные билеты.

Металлурги пригласили музыкантов посетить основные цехи предприятия, где они смогут полюбоваться на рождение кузнецкой стали.

**Михаил ЕРШОВ.**

Новокузнецк.

*увлечения*

# Гимнастика — и танец, и балет

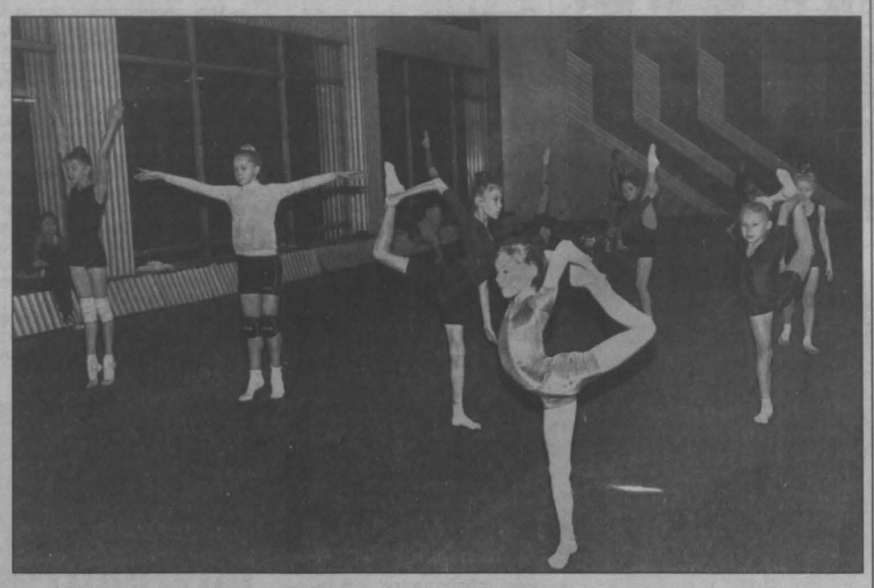

Ускользает лента, падает мяч, катится в сторону непослушный обруч. Это сначала, когда четырех-пятилетняя малышка только придет заниматься художественной гимнастикой.

— Одно и то же движение каждая из девочек выполняет по-своему, — говорит тренер школы олимпийского резерва по художественной гимнастике Ирина Юрьевна Бирюкова.

Побывав на тренировке, понимаешь — это потому, что каждая из девчат вкладывает в него свое настроение, характер, душу. Ведь юные спортсменки такие непохожие. В Наташе Асеевой, например, главное — трудолюбие, в Саше Нарбут — стремительность, собранность. Оля Горшкова — терпелива и упорна.

— Я разговариваю с предметами, когда работаю, — улыбается одиннадцатилетняя Ира Иколович. — Постепенно научилась с ними общаться.

— Гимнастика — моя радость, — говорит мастер спорта по художественной гимнастике 16-летняя Оля Горшкова.

У кемеровских гимнасток немало побед в российских и международных соревнованиях. В 1999 году на чемпионате Европы в Будапеште Алина Кичигина становится первой. В прошлом году в Бельгии на Еврокубке не было равных Анне Чуваевой. В этом году на чемпионате России в Омске в составе сборной команды Сибири у Ольги Горшковой второе место. На счету Оли — серебро бельгийского Еврокубка в Антверпене в 1999 году. А главное, и уже именитые спортсменки, и только что пришедшие в этот гимнастический зал спорткомплекса «Октябрьский» уверены: «Гимнастика — радость. Она и танец, и балет. И вдохновение».

**Евгения САГАЛАКОВА.**

**НА СНИМКЕ: гимнастика — и танцы, и балет.**

Фото **Федора Баранова.**

*назначения*

# Наш прокурор в Нижнем Новгороде

**Зампрокурора из Кузбасса Владимир Демидов утвержден на должность прокурора Нижегородской области депутатами местного Законодательного собрания. Прежний здешний прокурор Александр Федоров ушел в отставку.**

Напомним, что в сентябре за кандидатуру Демидова уже голосовали депутаты Красноярского края, когда он предлагался на пост краевого прокурора. Но тогда против выступил губернатор Александр Лебедь, и нашему земляку не удалось возглавить местную прокуратуру. Но Демидов с прошлого года находился в резерве кадров Генпрокуратуры РФ для выдвижения на должность прокурора и занял соответствующую должность в регионе, где отношения между законодательной и исполнительной властями более миролюбивы. Демидов родился в Ленинске-Кузнецком и после окончания Свердловского юридического института всю жизнь работал в Кемерове, пройдя путь от следователя горпрокуратуры до первого заместителя прокурора области.

**Валерий КАЧИН.**

*рядом с нами*

# Месяц-вседорожник

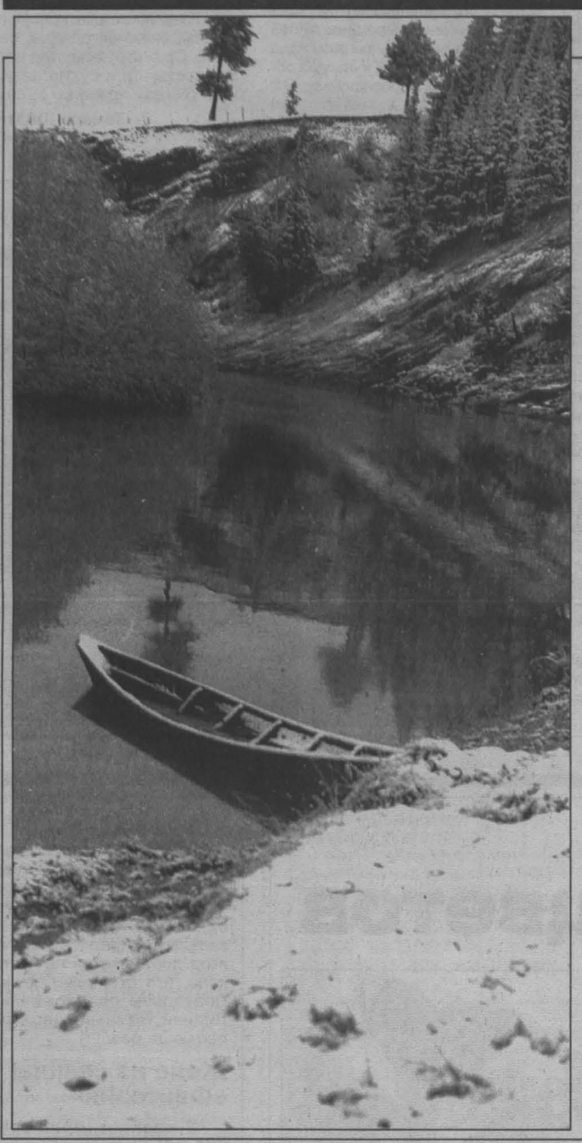

Из моего окна в доме на Комсомольском проспекте через дорогу хорошо видна осино-березовая с примесью рябин и яблонь-дичков небольшая рощица. Рощица — маячок природы. Она бывает зеленой, бело-голубой, охристо-желтой. Сейчас, поздней осенью, рощица однотонная, безлико-серая, немного сумрачная и неприветливая. Это значит наступил ноябрь — самый мрачный из всей дюжины месяцев года.

Однако попробуем отыскать и в этом месяце хоть немного светлых пятен с радужным настроением, какой-нибудь оттенок, малую капельку, которая вдруг откликнется искоркой радости и оставит хотя бы одну теплинку в душе.

В ноябре мы замечаем резкую смену времени года, видна четкая грань между осенью и зимой. И одно из замечательных явлений этого времени — вседорожье. Легкий, но крепкий морозец сковывает все хляби на дорогах-проселках, на влажных полях, во всех низинах. Мороз прибивает к земле травы, сбивает последнюю листву с кустарников и подроста, открывая пути-дороги в любую сторону.

Самое время в ноябре повстречаться в лесу с теми, кто остается зимовать вместе с нами. Зайцы успели приодеться в белые шубки. Видны среди ветвей белки, которые еще не попрятались в гнезда и дупла. Дятлы, синицы, свиристели, щуры стаями держатся на ягодниках, после сбора которых в лесах пожалуют к нам в сады и на городские бульвары. Недаром старый календарь сообщает, что 12 ноября грядет Зиновий-синичник.

Весь ноябрь будет продолжаться любование и другими птицами-кочевниками. Вдоль проселочных дорог, логов, по пустошам будут перелетать с одних зарослей на другие разноцветные стайки щеглов, чечевиц, снегирей. В ноябре эти птицы еще многочисленны, созерцание их приносит неизгладимые впечатления.

Не следует пугаться первых ноябрьских холодов, морозов и метелей, они не вечны, а к Михайлову дню и вовсе пропадут, пропустив вперед оттепель. Это потепление будет последним в году, и постарайтесь воспользоваться таким обстоятельством, чтобы полюбоваться первоснежьем в знакомых рощах, побродить по первотропью среди кружевных деревьев, угоститься терпкосладкой в эту пору калиной.

В ноябре в наших краях ложится постоянный снежный покров. Но нет ничего живописнее первого снега в оттепель. Пышными подушками он укрывает каждое дерево, каждую ветку, каждую былинку. Особенно красивы бывают в эту пору зонтичные растения, живописна каждая проталинка, забереги водоемов и рек. Красота первоснежья держится немного, до первого ледостава, за неделю и больше до календарной зимы. После Кузьминок (проводы осени и встреча зимы в середине месяца) ноябрь ничем не будет отличаться от коренной зимы.

С середины месяца начнется благодатная пора для ружейных охотников на зайца, лису-огневку, на рябчика, глухаря, белку, куницу, горностая, соболя. В лесах в это время все дороги и тропы открыты, все уголки доступны, везде торжественно, красиво и непривычно тихо.

У рыбаков-подледников в ноябре также начинается свой «горячий» сезон. На реках, прудах и озерах, на всех дальних и ближних водоемах нет «свободных» мест. И неудивительно, ведь по перволедью легко долбить лунки в молодом ледяном покрове водоемов, где нет еще толстого слоя снега, а у рыб продолжается еще осенний жор, и у рыбаков, соскучившихся по первому льду, горит душа опробовать его свеженаточенными ледобурами. По первому льду мало кто из любителей зимней рыбалки остается без улова.

Есть и «неудобство» в ноябре: слишком короткий день, с воробьиный скок, как говорят. И верно, бывает, в пасмурные дни рассвет с сумерками сходится, как бы подчеркивая этим конец годового цикла природы. Недаром ноябрь называют сумерками года.

А как характеризуют ноябрь фенологи? По их наблюдениям, ноябрь в нашей местности похож на настоящую зиму. Погода от запевок зимы плавно переходит к ее полным картинам со снегопадами, метелями и морозами. На полях, на любых просторах становится белым-бело, а на реках устанавливается прочный лед. Солнце, редко появляясь, теперь висит низко над горизонтом. Оно не в состоянии прогреть воздух до плюсовой температуры. Все чаще дуют холодные ветры. Поэтому большинство дней в ноябре с осадками, нередко метельные и морозные. Вовсю распахнуты ворота ноября в зиму, пугая иногда сорокаградусными морозами, правда, лишь наших гостей, а мы, встречая зиму, с торжеством восклицаем: «Спасибо, мороз, что снегу принес!»

**Николай КАРЕВ.**

Фото **автора.**

*кроссворд*

**По горизонтали:** 1. Шишковатый нарост на стволе дерева. 3. Женский аксессуар, наносящий ущерб страусам. 5. Возможность проявления своей воли. 8. Старинная французская мера длины. 9. Предельные внешние очертания предметов. 13. Ржавчина. 14. Имя знаменитого трубача и певца Америки. 15. В султанской Турции - титул военачальников. 16. Северная пресноводная рыба семейства лососевых. 17. Желудь, достигший "степеней известных". 18. Игра, в которой гоняют деревянные шары. 19. Бурные рукоплескания. 20. Река в Сибири. 21. Очко, добытое командой. 22. Итальянский изобретатель радио. 24. Мышцы на голени человека. 26. Загадка "Полуостров, который жалуется на величину". 30. На .. написано (где оставляет судьба свой "автограф" в этом расхожем выражении?). 31. Дерево с гибкими ветвями и узкими листьями. 32. Химический элемент. 33. Небольшое вместилище из ткани, кожи для ношения чего-то. 34. Семья цирковых артистов-иллюзионистов. 35. Буква кириллицы. 36. Татьяна в детстве или дома. 41. Старорусское мужское имя, употребляемое сейчас как женское. 44. Прекращение на некоторое время работы. 46. Участок земли, засаженный деревьями, кустами, цветами. 47. Крупнейший приток матушки-Волги. 48. В России он никак не станет честным! 49. Государство в Центральной Америке. 50. Невольник. 52. Мусульманское имя Кассиуса Клея. 53. Буква кириллицы. 54. Система условных обозначений или сигналов. 55. "Ранний .. к позднему в амбар не ходит" (посл.) 56. Золотая пора русской поэзии -... осень (название населенного пункта). 57. Английский мореплаватель. 58. Форменный знак на головном уборе. 59. Первая женщина. 60. Длиннохвостый попугай с ярким оперением.

**По вертикали:** 1. Пустыня в Средней Азии. 2. Лечебный бинт, самостоятельно липнущий к телу. 3. Областной центр в России. 4. Деятельность во время выборов. 5. "Ах, какой жених" из комедии Гайдая. 6. Торжественное стихотворение. 7. Шалун, баловник. 10. Бактерия в форме палочки. 11. Внесистемная единица поглощенной дозы ионизирующего излучения. 12. Впервые этот документ "о рангах" составил Петр I. 23. Набросок, быстро сделанный рисунок. 24. Роман Ф.М. Достоевского. 25. Радиоактивный химический элемент - инертный газ. 27. Советский кинорежиссер ("Окно в Париж", "Фонтан"). 28. Растение-"верхолаз". 29. Тонкая ворсовая кожа. 37. То, что известно и так. 38. Море Тихого океана. 39. Висмут используется как ... к автоматной стали. 40. Регистрация места жительства. 41. Река в Санкт-Петербурге. 42. Воспаление слизистой оболочки носа. 43. Стервятник-тетеревятник. 45. Спекулянт, перекупщик. 51. Большой танцевальный вечер. 53. Основная угольно-металлургическая база Германии.

**Ответы на кроссворд, опубликованный в номере за 25 октября**

**По горизонтали:** 1. Фреза. 8. Искра. 11. Жилет. 12. Белиз. 13. Опара. 14. Око. 15. Еркат. 16. Нюанс. 19. Динар. 22. Соло. 26. Аист. 28. Семипалатинск. 29. Улус. 30. Окно. 31. Ибль. 32. Лот. 34. Яшин. 35. Авша. 36. Ишак. 37. Насест. 40. Гигант. 44. Рао. 47. Куклачев. 48. Гребенка. 49. Бетатрон. 50. Консервы. 51. Царицыно. 52. Биология. 53. Зил. 56. Мягков. 58. Истина. 62. Леда. 63. Трос. 64. Стен. 65. Кут. 67. Евле. 68. Гесс. 71. Лаос. 72. Индуктивность. 73. Гаев. 75. Егор. 78. Граве. 81. Тальк. 84. Люмен. 85. Хор. 86. Иваки. 87. Орало. 88. Асеев. 89. Коком. 90. Илька.

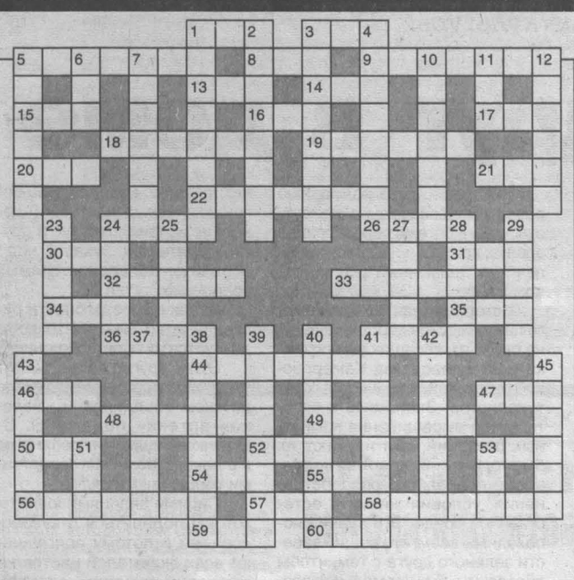

**По вертикали:** 1. Флокс. 2. Есаул. 3. Ажан. 4. Елка. 5. Атос. 6. Ободь. 7. Клон. 8. Изер. 9. Кокки. 10. Астат. 17. Юрмалас. 18. Нупе. 20. Иота. 21. Аннушка. 23. Облава. 24. Оссиан. 25. Клио. 26. Аконит. 27. Сангай. 32. Литр. 33. Того. 38. Адаптация. 39. Ежегодник. 41. Гармонист. 42. Небосклон. 43. Экстерн. 45. Авдотки. 46. Интрига. 53. Звук. 54. Лист. 55. Венера. 56. Массив. 57. Грейдер. 59. Известь. 60. Ателье. 61. Долото. 66. Ужин. 69. Шкив. 70. Юнга. 73. Голик. 74. Ермак. 76. Гладь. 77. Руина. 78. Гном. 79. Агат. 80. Ехор. 81. Трак. 82. Леер. 83. Киви.

*Спорт-АРЕНА*

*хоккей: высшая лига*

# «В четверку входим по праву»,

— считает главный тренер кемеровской «Энергии» Виктор Семыкин.

**Почти треть дистанции миновали клубы восточного дивизиона высшей лиги.**
**И по словам наставника «Энергии», занимаемое командное третье место вполне соответствует ее возможностям.**
**Могли бы энергетики сыграть лучше?**
**Вполне. Но выступают пока в свою силу, хотя главные (и лучшие) матчи команды, конечно, впереди.**

Говоря о соперниках, В. Семыкин подчеркнул, что нынешний чемпионат более привлекателен — многие клубы стали сильнее («Металлург», «Ижсталь», «Южный Урал»). Если уверенное выступление «Газовика» прогнозировалось еще перед началом сезона, то игра молодой команды «Мостовик» (фарм-клуба омского «Авангарда») и Кàзцинка-Торпедо» в какой-то мере стала откровением. Хотя, зная о богатых хоккейных традициях этого казахстанского клуба, удивляться особенно не приходится...

Безусловно, журналистов на пресс-конференции больше интересовала «Энергия». Да, команда усилила игру, считает тренер, но пока уступает той, что в прошлом сезоне выступала в переходном турнире. И это при том, что благодаря появлению в составе защитников Троицкого и Дронова, вратаря Фаизова прочнее стала оборона, да и в атаке клуб располагает сейчас тремя равноценными звеньями. Если говорить о персоналиях, то пятерка ведущих бомбардиров выглядит так: форварды Сподаренко (восемь заброшенных шайб), Ксандопуло и Стародубцев (по шесть). Столько же голов у защитника Зубова, а его партнер Голубев — главный специалист по голевым передачам (их у него 13).

Планирует ли тренер укреплять команду в ближайший «Юрьев день»? ( а дозаявлять игроков можно будет с 6 по 12 ноября). В. Семыкин сказал, что не видит в этом целесообразности — стоит ли привлекать в состав дублеров того же «Спартака» либо ЦСКА, уступающих в мастерстве сегодняшним хоккеистам?

И все-таки почему «Энергия» играет неровно? Поражения дома от «Шахтера», «Мостовика», «Динамо-Энергии» (причем в повторных матчах) да и на выезде от не блистающего результатами «Мотора»...

С прокопчанами, признал тренер, кемеровчане явно недооценили дебютантов высшей лиги. С «Мостовиком» просто отвернулась удача, а в игре с «Динамо-Энергией» сказалась более высокая мотивация гостей — не случайно уральцы занимают сейчас второе место...

Несколько особняком стоит матч в Барнауле, где «Мотор» не только прыгнул выше головы (игры соседей вообще всегда бескомпромиссны). «Постарались» и судьи, вначале засчитав гол в ворота алтайцев, а затем — после перерыва! — его отменив. Ну а за то, что на лед летели бутылки и другие предметы, «Мотор» уже пострадал — клуб оштрафован на 30 тысяч рублей. Кстати, руководство «Энергии» подало протест. Вот только будет ли он удовлетворен?

Президент клуба Александр Купряшкин (он же, как известно, и директор «Октябрьского») отметил, что проблем, связанных с реконструкцией спорткомплекса, нет. Единственная «головная боль» — наличие у «Энергии» фарм-клуба в первом дивизионе, представленного Юргой. Если бы к этому не обязывал регламент чемпионата, клуб отказался бы содержать команду, показывающую удручающие результаты. Но... Пока не подрастут свои, доморощенные дублеры (а это хоккеисты 1988 года рождения, выступающие сейчас в региональном первенстве России), со сложившейся ситуацией, вероятно, придется мириться.

Кстати, ДЮСШ все крепче становится на ноги, приобретает популярность в городе, к тому же улучшаются условия, юные хоккеисты располагают необходимым инвентарем.

Возвращаясь же к большому хоккею, подчеркнем — в ближайших турах (2-3 и 13-14 ноября) у хоккеистов «Энергии» будет возможность проявить свои лучшие игровые качества и мастерство, ведь их соперники — новосибирская «Сибирь» и тюменский «Газовик».

**Олег КУРОЧКИН.**

*хоккей: суперлига*

# Крепче череповецкая «сталь»...

**Давно так крупно не проигрывали хоккеисты новокузнецкого "Металлурга", как это случилось в Череповце в матче с "Северсталью" — 1:6. Так неудачно открыли второй круг наши земляки.**

Лишь во втором периоде Тюрину удалось "размочить" счет (к тому времени новокузнечане уступали — 0:5).

Тем не менее "Металлург" с 30 очками сохранил за собой шестое место.

Лидер турнира, ярославский "Локомотив", несмотря на неожиданное поражение от "Молота-Прикамье" — 1:3, попрежнему занимает первую строчку. У железнодорожников 41 очко. На два меньше у "Динамо", которое обыграло торпедовцев Нижнего Новгорода — 4:1. На третьей позиции — "Спартак", разгромивший ЦСКА, — 9:3. У москвичей 38 очков.

**Остальные соперники сыграли так: "Авангард" — "Амур" — 1:2, СКА — "Крылья Советов" — 2:1, "АК Барс" — "Салават Юлаев" — 3:3, "Нефтехимик" — "Лада" — 1:1.**

**Дмитрий ЛАЗАРЕВ.**

*спортивные танцы*

# Чемпионы живут на Запсибе

**Танцевальный дуэт культурного центра Запсиба Аркадий Полежаев-Алена Зарницина в Москве стал золотым призером открытого чемпионата России по спортивным танцам «Russian Open-2001».**

Турнир собрал 2000 танцевальных пар, выступавших по различным возрастным группам и номинациям. На высшую ступень пьедестала почета запсибовские танцоры поднялись, став лучшими по программе «Латиноамериканский сэквей».

Неплохо показали себя на московском паркете многие кузбасские спортсмены-танцоры, пробившиеся в финальную часть турнира. И пары кемеровской детско-юношеской спортивной школы по спортивным танцам, и запсибовцы значительно улучшили свои рейтинговые показатели.

А в культурном центре Запсиба, где тренируются чемпионы, 1 и 2 декабря нынешнего года впервые пройдет международный турнир по бальным танцам «Кубок Запсиба».

**Михаил ЕРШОВ,**
корр. «Кузбасса».


**Главный редактор В. М. ГУЖВЕНКО.**

**Газета «Кузбасс» учреждена администрацией Кемеровской области и журналистским коллективом редакции. Зарегистрирована Омской региональной инспекцией по защите свободы печати и массовой информации 27.01.94 г., свидетельство о регистрации №54.**
**Мнение редакции не всегда совпадает с мнением авторов.**

**АДРЕС РЕДАКЦИИ: 650630, г. Кемерово, пр. Октябрьский, 28.**
**Электронный адрес: news@knews.kuzbass.net**
**СПРАВКИ: по рекламе — 52-25-23; по письмам — 52-38-23; по редакции — 52-32-74.**
**Собственные корреспонденты: в Новокузнецке — 45-99-62, Новокузнецкое отделение рекламы — 36-77-97, Прокопьевске — 6-02-58, Ленинске-Кузнецком — 7-88-24, Мысках — 2-18-66, Яе — 2-17-06, Анжеро-Судженске 2-99-94. Телефакс 52-12-10.**

**Газета является участником процесса по формированию единого информационного пространства. Материалы газеты, в том числе коммерческие предложения и реклама, размещаются в системах поиска Интернет и информационных продуктах компании «Мега».**

**Время подписания номера в печать по графику 20.00. Сдан в печать 19.35. Объем 2 п.л. Печать офсетная.**

**Тиражи во вторник, субботу — 24890(индексы 51901, 31029); четверг — 48228(индексы 51901, 31029, 31023); среду, пятницу — 21731 (индекс 51901).**
**Газета набрана и сверстана на компьютерном комплексе газеты «Кузбасс».**
**По вопросам качества печати звонить по тел. 52-03-34.**
**Типография издательства «Кузбасс»: 650630, г. Кемерово, пр. Октябрьский, 28. Заказ № 204.**