183 (22958)
3 ОКТЯБРЯ 2001 г.,
СРЕДА
Цена свободная.

536706

ОБЛАСТНАЯ МАССОВАЯ ГАЗЕТА

Кузбасс

Издается
с 7 января 1922 года.

Кемеровская областная научная библиотека
Газетно-журнальный фонд

НОВОСТИ

Бюджетников ждут хорошие деньги

Государственная дума приняла в редакции согласительной комиссии палат Федерального собрания закон «О тарифной ставке (окладе) первого разряда Единой тарифной сетки (ЕТС) по оплате труда работников организаций бюджетной сферы».

Закон поддержали 369 депутатов. В соответствии с законом, сообщил на пленарном заседании сопредседатель согласительной комиссии, заместитель председателя думского Комитета по труду и социальной политике Андрей Исаев, устанавливается тарифная ставка (оклад) первого разряда ЕТС по оплате труда работников организаций бюджетной сферы: с 1 января 2001 года в размере 132 рубля в месяц, с 1 декабря 2001 года — в размере 450 рублей в месяц.

По заслугам и честь

В администрации области подготовлена программа памяти заслуженных шахтеров Кузбасса.

Проект программы включает создание в каждом шахтерском городе или поселке аллеи Славы известным шахтерам. Предполагается установить мемориальные доски в местах проживания заслуженных шахтеров. В проекте также создание областной Книги шахтерской доблести с внесением в нее имен заслуженных и почетных шахтеров Кузбасса. А в каждом номере нового журнала «ТЭК и ресурсы Кузбасса» будет рубрика «Выдающиеся шахтеры Кузбасса».

Программа будет обсуждена на ближайшем заседании коллегии администрации области.

Справка: на сегодняшний день в Кузбассе 116 шахтеров носят звание Героя Социалистического Труда, из них живут и здравствуют 33 человека. Несколько тысяч шахтеров носят звание почетного и заслуженного шахтера.

По сообщениям пресс-службы АКО.

Железнодорожный холдинг — дело будущего

Руководителями всех железных дорог Российской Федерации подписан проект создания интегрированной компании РАО «Российские железные дороги», в рамках реформы МПС выделяемой из структуры министерства. Именно интегрированной компании, структурными подразделениями которой станут региональные железные дороги.

Обдумывая концепцию новой компании, учитывали опыт «Роснефти», где с самого начала пошли по пути холдинга, в результате чего собственность была размыта между его филиалами и впоследствии стало чрезвычайно трудно найти все то, что по праву оставалось государственным.

По завершении реформы в государственной собственности останется до 50 процентов локомотивного и вагонного составов и пути. Остальное станет собственностью холдинга, сообщает Страна.RU.

готовимся к зиме

Грядущие сибирские холода взволновали «Сибирское соглашение»

О готовности предприятий и жилищно-коммунального хозяйства к работе в зимних условиях шла речь на заседании в Новосибирске

Вчера в Новосибирске прошло совместное заседание совета Сибирского федерального округа и совета межрегиональной ассоциации «Сибирское соглашение». В работе совета приняли участие главы администраций регионов, входящих в округ, представители федеральных министерств и ведомств, а также руководители энергосистем Сибири. Кузбасс представлял губернатор А. Г. Тулеев. Вел заседание полномочный представитель Президента РФ в Сибирском федеральном округе Л. В. Драчевский.

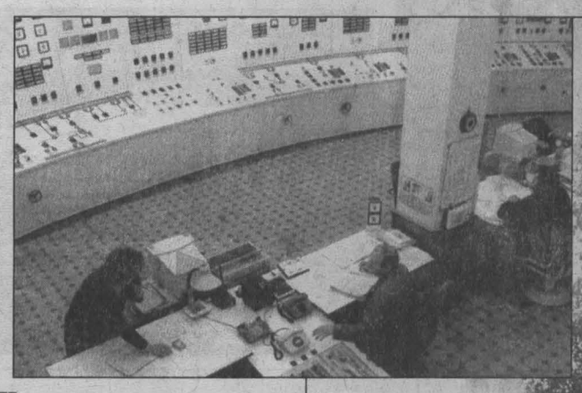

На заседании рассмотрены вопросы готовности предприятий и объектов жилищно-коммунального хозяйства к работе в зимних условиях 2001-2002 года. В последнее время наметилась тенденция снижения уровня оплаты потребителями за использованную тепло- и электроэнергию. Вследствие этого энергетики не имеют достаточных средств для полноценного ремонта генерирующих мощностей и энергооборудования, закупки топлива. На подготовку предприятий Сибирского федерального округа к зиме 2001-2002 года планируется направить 5,6 миллиарда рублей. Однако уже по итогам первого квартала текущего года недофинансирование программы ремонта составило более 3,5 миллиона рублей.

Кроме этого, собравшиеся обсудили ход подготовки предложений по разграничению предметов ведения и полномочий между федеральными органами государственной власти, органами государственной власти субъектов РФ и органами местного самоуправления.

По данным ГУП ЖКХ, на 2 октября в Кузбассе все еще нет тепла в 229 домах из 18703.

Для сравнения: в прошлом году на эту дату без отопления оставалось 912 жилых домов. Хуже других ситуация с отоплением пока складывается в Яшкинском районе, где почти четверть объектов жилого фонда остается без тепла. Кроме того, в этом районе не отапливаются две школы и один детсад. Причина проста: здесь пущена в работу новая котельная и старые трубы в домах не выдерживают давления, под которым горячая вода подается с котельной. Но порывы быстро ликвидируются. Также не подано отопление в две школы Новокузнецка, две — Крапивинского района и в одну — Прокопьевска.

За минувшие сутки тепло появилось во всех домах Анжеро-Судженска и Междуреченска. Близки к завершению в Белове (остались неподключенными три дома), Ленинске-Кузнецком (2), Осинниках (3), а также в Крапивинском (3) и Новокузнецком (2) районах.

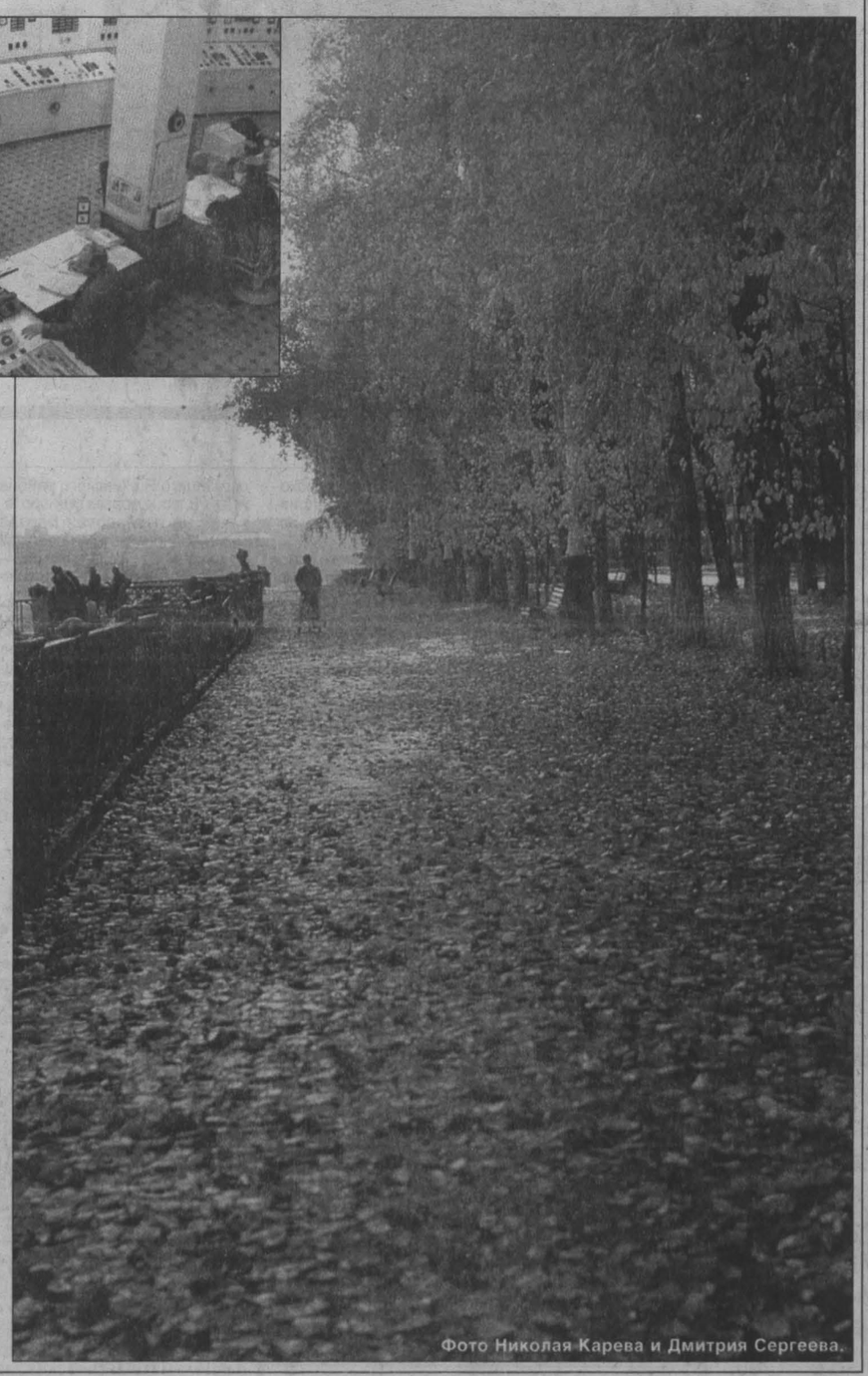

Фото Николая Карева и Дмитрия Сергеева.

об этом говорят

Дни талибов сочтены?

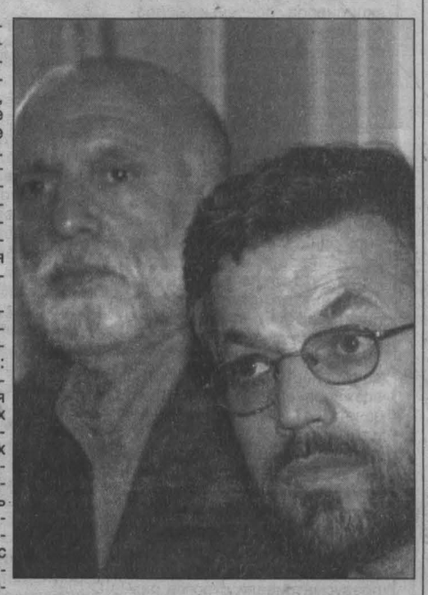

Война близится. США направили на Восток 29 тысяч военнослужащих, две авианосные группы и другие подразделения. Пентагон намерен максимально ускорить разработку новейших видов переносного оружия огромной поражающей силы.

НАТО же устами своего генсека Дж. Робертсона заявило: антитеррористическая кампания потребует новых усилий и дополнительных средств. Приоритетами остаются контроль ситуации на Балканах, укрепление отношений с Россией и расширение организации.

Турне по Ближнему Востоку совершает французский министр иностранных дел Ю. Ведрин. Цель поездки — создание антитеррористического фронта.

По последним данным, кампания пройдет в три этапа. Сначала корабли США проведут ракетный обстрел лагерей бен Ладена и позиций талибов, далее с авианосцев стартуют истребители и ударят по другим военным объектам. И потом с вертолетов демонтируются элитные подразделения армии США, Британии и, возможно, Австралии.

Этот план аналитики считают победой умеренных политиков над «ястребами», планировавшими заодно ударить по Ираку.

☆☆☆

Дни режима талибов сочтены, считает президент Пакистана П. Мушарраф. Это был ответ на заявление муллы Омара: «Вашингтон не решится на вторжение».

Бывший король Афганистана Мохаммед Захир Шах и лидеры афганской оппозиции, встретившись в Риме, приняли решение создать Верховный совет за национальное единство Афганистана, который соберет срочную сессию лидеров общин, где будут избраны новый лидер и временное правительство. И предостерегли: американская кампания ни в коем случае не должна привести к гибели мирных жителей. Осведомились также, какую помощь США собираются оказать оппозиции. Дж. Буш помощь обещал, но потребуется осторожность, чтобы она не попала в руки талибов.

Афганская оппозиция начала крупное наступление близ таджикской границы, в Тахаре и Балхе. Мазари-Шариф взять пока не удается, в связи с чем генерал Дустум обратился за помощью к США.

По неофициальным данным, умеренное крыло Талибана готово сместить муллу Омара, выдать У. бен Ладена (пока Кабул готов противостоять его экстрадиции, даже если Афганистан будет стерт с лица Земли, и грозит эскалацией терроризма) и пригласить в качестве главы государства короля Захир Шаха. Белый дом знает об этом плане и не возражает.

США начали знакомить правительства заинтересованных стран с доказательствами причастности бен Ладена к терактам 11 сентября.

☆☆☆

В Белоруссии новый премьер-министр. Это Г. Новицкий, сменивший В. Ермолина. Ранее он был вице-премьером, ответственным за финансовые вопросы.

☆☆☆

В Шалинском и Курчалоевском районах Чечни идут бои. По некоторым данным, где-то там находится Хаттаб. Шестеро лояльных чеченцев убиты боевиками в селении Автуры Шалинского района.

Пятеро вооруженных боевиков задержаны при попытке проникнуть в Гудермес. А вообще за сутки подразделения Минобороны ликвидировали 19 боевиков.

Отмечен массовый отъезд наемников из Чечни. Их цель — Афганистан.

☆☆☆

Еще один заключенный, 39-летний И. Виноградов, осужденный за попытку убийства сотрудника правоохранительных органов, бежал из Бутырского СИЗО. Он беспрепятственно покинул комнату для свиданий, воспользовавшись ключом и пропуском сотрудника тюрьмы. Задействован план «Сирена». Начальник Бутырки Р. Ибрагимов подал рапорт об отставке. А начальник ГУИН Минюста России В. Ялунин заявил: имело место бесспорное предательство, а не преступная халатность, и трое сотрудников уже задержаны.

По сообщениям информационных агентств подготовила **Елена ПРОКОПЬЕВА** («Кузбасс»).

НА СНИМКЕ (слева направо): старший советник короля Мохаммеда Захир Шаха А. Саттар Сират и М. Кануни, глава делегации антиталибской коалиции и близкий друг покойного Масуда, на римской встрече.

Фото **АП.**

статистика

О динамике цен на потребительском рынке области в сентябре

Индекс потребительских цен по Кемеровской области за сентябрь составил 100,7 процента (с начала года — 113,3 процента), в т. ч. на продовольственные товары — 99,5 процента (111,3 процента), непродовольственные — 101,8 процента (109,6 процента), платные услуги населению — 102,9 процента (134,3 процента).

Стоимость минимального набора продуктов питания в конце сентября в среднем по области составила 788,9 рубля и снизилась по сравнению с предыдущим месяцем на 2,9 процента (с начала года увеличилась на 8,8 процента).

Индекс потребительских цен (без учета товаров и услуг необязательного пользования), рассчитанный в соответствии с Законом Российской Федерации «Об индексации денежных доходов и сбережений граждан в РСФСР» от 24.10.91 г., составил за сентябрь 100,7 процента (с начала года — 114,2 процента).

Кемеровский областной комитет государственной статистики.

анонс

Сегодня в селе Плотниково состоится открытие государственного общеобразовательного учреждения «Кадетский корпус МЧС».

$ КУРС ВАЛЮТЫ (ЦЕНТРОБАНК) 3 октября 29,45 руб.

По вопросам налогообложения, а также по фактам нарушения налогового законодательства и производства алкоголя обращайтесь в управление Министерства по налогам и сборам по «телефону доверия» в Кемерове **36-12-57** или на **сайт http: //oblgni.info.kuzbass.net.**

погода

ОКТЯБРЬ

3 октября.
Восход 8.24. Заход 19.46.
Долгота дня 11.24.

Полнолуние 2 октября.
Восход 20.31.
Заход 08.48.

По прогнозу Международной космической метеослужбы, в Кемерове в четверг дождь, днем до 7, ночью до -2, в пятницу ясно, днем до 14, ночью до 2 градусов.

По югу области ясно, в четверг днем до 9, ночью до -6, в пятницу днем до 14, ночью до 5 градусов.

Интернет-приемная губернатора www.mediakuzbass.ru
Письмо А.Тулееву — ответ А.Тулеева.

налоги

Устали платить?

Не только зерно в закромах, но и недоимки в бюджет копят многие сельскохозяйственные предприятия. Деятельность семи из них рассмотрена на очередном заседании комиссии обладминистрации по мобилизации платежей.

Среди должников ГСП «Звездный», СХПК «Щегловский», «Чистогорский», «Сосновский», ГСП «Совхоз «Елыкаевский», ЗАО «Кемеровское» и Новокузнецкий мясокомбинат. Сразу было отмечено, что долги у многих растут как в местный, так и в областной бюджет. У всех имеются недоимки по единому социальному налогу и даже задолженность по налогу на доходы физических лиц, хотя зарплату работники предприятий получать успевают.

На заседании было рекомендовано сельхозпредприятиям ликвидировать в течение двух месяцев текущую задолженность, подготовить и представить документы для реструктуризации кредиторской задолженности. СХПК «Щегловский» предупредили о необходимости до декабря выплатить текущие долги, благо возможности для этого на предприятии есть. Не было, очевидно, лишь понимания важности этих платежей для области. Если руководитель хозяйства В.Лысенко и дальше будет заниматься лишь поиском причин для неплатежей, то возникнет уже вопрос о банкротстве «Щегловского».

Особо рассматривались долги в местный и областной бюджеты Кузнецкого металлургического комбината, коих также накоплено немало. После рассмотрения на совете кредиторов руководитель КМК Ю.Зверев должен 8 октября предоставить график погашения этой задолженности.

Кроме того, комиссия уделила внимание согласованию графиков реструктуризации кредиторской задолженности предприятий области.

Сергей СУББОТИН,
начальник управления налоговой политики АКО.

Между тем

С 1 декабря трем сотням тысяч российских предприятий будет грозить банкротство. Об этом сообщила глава Федеральной службы по финансовому оздоровлению Н. Трефилова.

Полгода назад правительство пошло навстречу предприятиям-должникам, объявив о реструктуризации задолженности по обязательным платежам. Это было третье такое предупреждение в течение трех лет. Ранее предприятия надеялись на дальнейшие уступки, на этот раз поверили, что предупреждение — последнее, тем более что условия рассрочки выплат предлагались весьма либеральные. В Министерство налогов и сборов поступило три с половиной тысячи заявлений на проведение реструктуризации.

Согласились на реструктуризацию в основном крупнейшие должники бюджета, серьезные предприятия. Остальным правительство предрекает «черные дни» — поступаться своими кровными интересами российская казна больше не намерена.

Кузбасс и вновь — подписка, и вновь — «Удача-2002»

Новый конкурс газеты «Кузбасс»

Тысячи жителей области уже подписались на «Кузбасс» в ходе досрочной подписной кампании. А подписка продолжается. И как всегда для вас, читатели, новый конкурс с призами.

Для участия в конкурсе необходимо:

1. Оформить подписку на I полугодие 2002 года (на все шесть месяцев) на газету «Кузбасс».
2. Заполнить купон и прислать его до 20 декабря 2001 г. в редакцию «Кузбасса» по адресу: 650630, Кемерово, пр. Октябрьский, 28, редакция газеты «Кузбасс», с пометкой на конверте «Удача-2002».

Розыгрыш призов состоится в январе 2002 г.

Спешите на почту, в киоски «Кузбасспечати», в редакцию «Кузбасса». Подписывайтесь и выигрывайте! Удачи!

Купон

Фамилия, имя, отчество (полностью) _____

_____

Возраст, профессия _____

Адрес, телефон _____

_____

Какие публикации и почему привлекли ваше внимание

_____

_____

_____

_____

Ваши предложения, замечания, пожелания редакции и авторам «Кузбасса» _____

_____

_____

_____

Спасибо!

перспектива

Запсиб на пути к возрождению

В одном из недавних номеров нашей газеты мы сообщали о том, что на Западно-Сибирском металлургическом комбинате состоялось внеочередное собрание акционеров, основным вопросом повестки которого стало обсуждение работы внешнего управляющего Анатолия Георгиевича Смолянинова по восстановлению платежеспособности предприятия. В отчетном выступлении был отмечен пройденный этап процедуры банкротства. Позади осталось время, когда управленческие команды на комбинате менялись одна за другой и ни одна из них не занималась созиданием, а только разрушала предприятие, приводила его практически к полной дестабилизации производства. Росли внутренняя кредиторская задолженность, долги в бюджеты всех уровней, долги по взаимозачетам с поставщиками сырья и материалов.

И, наконец, к управлению Запсибом пришла Сибирская горно-металлургическая компания. Что, в первую очередь, предприняла она? Были сформированы основные принципы управления. Они, прежде всего, предусматривали строгое разграничение между непосредственным управлением комбинатом и управлением его финансовыми и материальными потоками. Менеджерам была поставлена конкретная задача: определить, какая продукция предприятия пользуется наибольшим спросом на внутреннем и на мировом рынках?

Такой подход помог найти наиболее выгодных потребителей запсибовского проката, заиметь лишние денежные средства, а главное, направить их на восстановительные работы и ремонт основных металлургических агрегатов, таких, скажем, как коксовые и доменные, сталеплавильные печи. На эти цели Запсибу пришлось потратить огромную сумму, чуть ли не четыре миллиарда рублей.

Деньги эти были потрачены не зря. Возросли объемы производства металла. За три года руководства новой управляющей команды они выросли более чем в три раза. Основной товарной продукции — проката — сейчас выдается до 400 и более тысяч тонн в месяц. Стабильная работа комбината, хорошее финансово-экономическое положение предприятия помогли расширить внутренний и закрепиться на внешнем рынке. Более того, появившиеся вслед за этим средства позволили полностью рассчитаться с долгами в бюджеты всех уровней, своевременно проплачивать поставки сырья и материалов.

Ведь как было раньше? Комбинат направлял прокат куда угодно, сколько угодно, лишь бы его продать. Новая управляющая команда приняла другую стратегию. Она полностью отказалась от большого числа мелких заказов и формирует теперь крупные заказы региональных трейдеров с объемом не менее 15 тысяч тонн. Немало сейчас у Запсиба и специальных договоров. Скажем, с правительством Москвы было заключено соглашение, по которому комбинат направил для строительства третьего автомобильного кольца, развязок и других муниципальных объектов один миллион тонн металла.

Поэтому сегодня определенно можно сказать, что у Запсиба ситуация выживания осталась далеко позади и началось время развития. Правда, дается это нелегко. Надо учесть, что крупное промышленное предприятие во многом зависит от естественных монополий. Их услуги составляют третью часть затрат на производство металла. Для Запсиба эта проблема особенно остра. Он находится в глубинном регионе России, сырье приходится доставлять не только из Сибири, но и из европейских районов страны. Да и вывоз готовой продукции нужен в самые отдаленные края — в порты Дальнего Востока или Черного моря. Ко всему этому, железнодорожные тарифы имеют тенденцию постоянно расти — с 1990 года они поднялись более чем в тридцать раз, а тарифы на электроэнергию — в сорок раз. Между тем, цены на металл поднялись только в 18 раз.

Не стоят на месте и цены на уголь, газ, внутренние затраты — зарплату, амортизацию, ремонтные фонды.

Идет переток денежных средств из сырьевых отраслей металлургии в отрасли естественных монополий: энергетику и железнодорожный транспорт. Сегодня доля электроэнергии в себестоимости металла составляет 10 процентов. Об этом говорит вот такой пример. В декабре 1999 года Запсиб перечислил «Кузбассэнерго» 118 миллионов рублей, в декабре следующего года — 162, а в марте 2001 года — уже 170 миллионов рублей.

Или железнодорожные тарифы, без учета экспортных перевозок. В декабре 1999 года железнодорожные перевозки обошлись Запсибу в 81 миллион рублей, в декабре следующего года — в 188 и в мае 2001 года — в 212 миллионов! Железнодорожные тарифы для экспортного проката от Запсиба до Дальнего Востока даже с 50-процентной скидкой составляют 41 доллар за тонну, то есть почти 40 процентов от стоимости проката.

Как в таких условиях стабильно работать, как удержаться на рынке?

Выход один — постоянное повышение качества продукции, отвечающее самым строгим запросам потребителей. Такая политика на Запсибе принята и выполняется. Комбинат за свою продукцию ежегодно получает немало международных призов.

Высокое качество, естественно, так просто не дается. Нужна коренная реконструкция производства и модернизация оборудования. Но на это тоже нужны средства. По последним оценкам специалистов, для этой цели комбинату потребуется не менее одного миллиарда не рублей, а долларов. Где их найти? На самом комбинате, как бы сегодня хорошо он ни работал, такие деньги не водятся. Значит, нужны инвестиции. А предприятию-банкроту, каким пока является Запсиб, мало кто одолжит такие средства.

Возникает новая задача — выход из состояния банкротства. У Запсиба сегодня такая возможность реальна. Он уже восстановил свое положение надежно работающего предприятия, и инвестиции могут появиться. Они дадут ему возможность решить вопросы комплексной реконструкции производства. После ее окончания Запсиб уверенно встанет в ряд самых передовых предприятий не только России, но и мира, имеющих конкурентоспособную продукцию высокого качества.

Михаил ЕРШОВ,
корр. «Кузбасса».

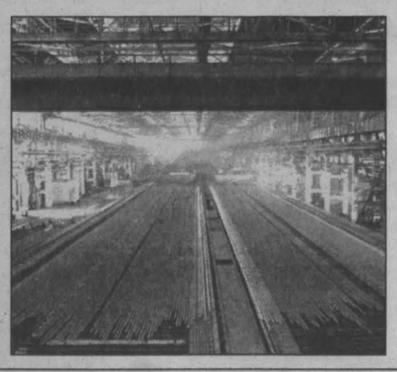

доброе дело

Овощи на всю зиму

Такой витаминный презент дети нашего района еще не получали. Совхоз «Береговой» (директор С.Н.Поликов) выделил 30 тонн овощей – капусты, свеклы, моркови. Причем продукция очень качественная.

По словам начальника управления образования Крапивинского района Н.Н.Вербичева, дошкольные образовательные учреждения поселков Крапивинский и Зеленогорский, сельский лицей обеспечены теперь овощами на всю зиму. Управление образования вывозит их своим транспортом, но при конкретной помощи районной администрации.

Ираида МОШНЕНКО.
Крапивинский район.

☆☆☆

Пейте, дети, молоко

В рамках городской социальной программы 60 детей из малообеспеченных семей и детей-инвалидов побывали в санаториях и профилакториях за счет средств областного бюджета. Но и городской «карман» тоже не остался безучастным — 5,5 тысячи рублей израсходовано на проезд детей к месту отдыха и обратно.

57 малообеспеченных семей с малышами до одного года получили бесплатные продуктовые наборы, а 795 детей в возрасте до двух лет — бесплатное молоко.

Татьяна БЕЗГИНА.
Гурьевск.

платежи

Кассу — на дом?

Ходовым и полезным стало недавнее приобретение муниципального предприятия «Тепловик» — переносной кассовый аппарат. Работницы главной «кочегарки» центральной части города отправляются с ним на предприятия в день выдачи там зарплаты и собирают платежи со своих клиентов, не отходя от кассы. В основном же считалка-переноска предназначена для обслуживания на дому тех мысковчан, кто по возрасту или болезни не может заплатить за тепло и горячую воду самостоятельно.

Используют коммунальщики и такие традиционные способы выбивания платежей у состоятельных должников, как подача исков в суд, обнародование «черных» списков, отключение квартир матерых должников от горячей воды. Уговоры себя исчерпали. За дело берутся судебные приставы. На днях, к примеру, они пополнили казну «Тепловика» значительной суммой, арестовав кассу магазина-должника.

Груз долгов прошлых лет коммунальщикам за тепло хоть и медленно, но сокращается, текущие платежи «Тепловик» собирает полностью.

Валерий ШЕВЦОВ,
корр. «Кузбасса».
Мыски.

проблема

Вместо сажи – белый пар

По предварительным оценкам, в этом году шахты и разрезы Кузбасса добудут свыше 120 миллионов тонн угля. Однако треть этой добычи будет израсходована на собственные нужды. Конечно, сапожник не должен ходить без сапог, а добытчики каменного угля мерзнуть в своих домах. Но все-таки такое расточительство даже при нашем суровом климате слишком велико.

Разумеется, топливо можно экономить, внедряя все более совершенное оборудование и методы сжигания угля на электростанциях и котельных, свести до минимума потери при транспортировке и хранении, но эти меры все-таки не позволяют сколь-нибудь заметно снизить затраты.

В то же время территория области захламлена отходами углеобогащения и золоотвалами, под которые с каждым годом требуется все больше места.

Именно по этой причине в последние годы администрация области совместно с угольщиками и корпорацией "Компомаш" разрабатывает меры по переводу наших котельных и теплостанций на сжигание водно-угольного топлива, или коротко — ВУТ.

Научные исследования и опытные испытания таких горючих смесей ведутся давно. В свое время от шахты "Инская" до Новосибирской ТЭЦ №5 был проложен трубопровод, по которому такая водно-угольная суспензия напрямую подавалась в котлы. Поначалу такая технология чуть было не похоронила себя, поскольку из-за проектных и технических недоработок трубопровод капризничал и эксплуатационники имели с ним немало проблем.

К худу, к добру ли, но ситуация, сложившаяся в энергетике России, не дала снять внедрение новой разработки с повестки дня, и в ближайшее время коллегия администрации области вновь будет обсуждать реализацию программы по внедрению водно-угольного топлива как основного сырья для отопления и выработки электроэнергии в ближайшем будущем.

Еще в марте прошлого года представители администрации области подписали соглашение с ОАО "Компомаш", предусматривающее сотрудничество в развитии машиностроительного комплекса Кузбасса и энергетики.

Одним из первых шагов совместных усилий стал перевод котельной шахты "Инская" на использование ВУТ. "Компомашу", работая в тесном сотрудничестве с научно-производственным центром "Экотехника", ООО "Тепловодокомплекс" и компанией "Кузбассуголь", удалось менее чем за год провести эту работу и проанализировать её результаты.

Сейчас работа по монтажу оборудования для приготовления угольной суспензии и переводу котельных на её использование идет в Ленинске-Кузнецком

Оказалось, что затраты на приготовление одной тонны водно-угольного топлива не превышают 20 киловатт. Нарастить мощность подобных установок можно достаточно легко, поскольку они имеют модульный принцип конструкции.

Этот же принцип позволяет разместить подобные установки повсеместно, не только на больших котельных, но и на менее производительных, которых много и в сельской местности, и рабочих поселках, и особенно разбросанных микрорайонах в шахтерских наших городах.

Характеристика ВУТ такова, что подавать на котельную его можно не только по специальным трубопроводам, но и перевозить в обычных цистернах за многие сотни километров от места приготовления.

Уместно напомнить, что на недавно прошедшей выставке "Экспо-уголь" корпорация "Компомаш" представляла на своих стендах большую гамму оборудования для производства и использования нового вида топлива.

Многие фирмы предлагают сейчас провести подобную работу по переоборудованию котельных, пояснил нам начальник отдела корпорации В.Г. Андриенко. Однако ни одна из них не располагает базой для производства такого оборудования и не владеет теми техническими секретами, какие разработаны "Компомашем". А ведь именно они позволяют увеличить полноту сгорания угля в смеси с водой почти до ста процентов (при традиционной технологии сжигания в золе остается до 50 процентов несгоревшего угля) и увеличить КПД котлоагрегатов в 1,5 раза.

Велика и ценовая разница между использованием тонны рядового угля и ВУТ. Если уголь в чистом виде обходится сейчас более чем в 200 рублей за тонну и цена его растет, то стоимость одной тонны ВУТ составляет около 80 рублей, а черпать сырье из углешламовых отстойников и хранилищ можно с избытком и пользой.

Даже на небольших котельных за отопительный сезон можно будет экономить сотни тысяч рублей, а на средних и крупных — миллионы. Экономия рядового угля составит в среднем одну треть от нынешних объемов, так что затраты, понесенные на приобретение и монтаж оборудования, окупаются за полтора - два года.

Применение угольной суспензии сократит не только транспортные потери, но и значительно снизит вредные выбросы в атмосферу. Кто-кто, а кузбассовцы хорошо знают, каким черным от выпавшей за зиму сажи становится весенний снег.

Установка по сжиганию водно-угольного топлива почти в два раза снижает выбросы окислов азота, в два с лишним раза — двуокиси серы и сернистого ангидрида. А предлагаемый разработчиками оборудования аэросепаратор, который устанавливается на выходе продуктов горения из котла, почти стопроцентно улавливает механические частицы даже микроскопической фракции. Разработчики утверждают даже, что из трубы котельной, работающей на новом топливе, будет выходить не серо-черный дым, а белый пар.

Одно это видимое каждому преимущество способно убедить кузбассовцев не только в экономической пользе, но в необходимости как можно быстрее переходить на отопление ВУТ.

Разумеется, как всегда возникают проблемы с финансированием проектов. Но, похоже, жителям особенно холодных районов, которые несут колоссальные траты на выживание в холодное время года, отступать дальше некуда. Тем более, что реализация сэкономленного для потребления угля внутри области может с лихвой окупить затраты на переоборудование всех ныне действующих котельных.

Александр СУ[illegible]ОВ,
корр. "Кузбасса".

ЭКОЛОГИЯ

Много шума — и ничего

Поставлена точка, а точнее, клякса в истории с зимним отключением водопровода в Анжеро-Судженске и Яе из-за аварии на Березовской ЦОФ. За то, что тут пролили газойль на землю, ЦОФ заплатит в экофонд 100 тысяч рублей штрафа. А за то, что из-за этого Анжеро-Судженск девять дней, а Яя двенадцать сидели без водопроводной воды, — ни копейки.
Возбужденное областной прокуратурой по горячим следам уголовное дело «по факту загрязнения нефтепродуктами поверхностных вод и источников питьевого водоснабжения ... в результате использования химических веществ с нарушением установленных правил» — так оно звучит — областная прокуратура, оказывается, закрыла. Из-за отсутствия существенного ущерба, виновника и даже события преступления.

Это, кстати, удивило санитарную службу и экологов, которых прокуратура даже пять месяцев спустя не поставила в известность о решении.

— Таковы у нас экологические законы, — вздохнул начальник отдела по расследованию особо важных преступлений Сергей Иванович Пузырьков.

Грозных статей было две: ст. 247 Уголовного кодекса — нарушение правил обращения экологически опасных веществ и отходов и ст. 250 — загрязнение вод. В обеих — по три позиции, определяющие степень вины и наказания. Самые тяжелые последствия грозят виновным заключением на три-восемь лет.

Комментарии к Уголовному кодексу признают, что юридико-технически эти статьи «сложны для определения объективной стороны преступления». То есть трудно доказать связь последствий с преступным происшествием.

Следователь В. В. Лобанов профессионально красиво, иначе не скажешь, разложил по признакам все юридические основания. И по каждому получился отрицательный результат. Ни угрозы, ни существенного вреда человеку и природе, и, слава богу, никто не умер. Массовых заболеваний или обращений в больницу не было. Скот и рыба не дохли. Единственное, пожалуй, забыто и не обосновано — что случилось это в зоне чрезвычайной экологической ситуации. Но и то, наверное, потому, что этот статус для Кузбасса существует лишь в научном, что ли, обиходе, но не утвержден юридически. Значит, юридически его нет.

Да, такие в стране законы: надо уморить людей или на манер диверсанта по необъятной тупости погубить в округе все живое, чтобы обе статьи зашевелили колесиками, а виновник оплатил потери. И все же, думаю, не только законы виноваты. Почему-то в экологически тяжелом Кузбассе, где две природоохранные прокуратуры, мы не помним ни одного общественно громкого прокурорского иска или судебного дела в защиту экологических прав и интересов населения (ст. 42 Конституции). Хотя уголь роют где и как попало, отвалы не рекультивируют, денег в экологию промышленность не вкладывает, очистных становится меньше и т. д.

Так и тут: после большого шума и затрат на ликвидацию последствий на руках у юристов в итоге прокурорского розыска оказалось только скромное «экологическое правонарушение» — разлив газойля на промплощадке с расчетным вредом 242 рубля. Директор, правда, в арбитражном суде настаивал на 50 и возражал против 100-тысячного экологического штрафа за это. И плюс административное нарушение. Такая получилась цена двухнедельного стресса населения двух городов. И затрат властей на ликвидацию происшествия. Мне рассказывали, будто глава города В. А. Ившин для финансирования оперативных спасательных мер то ли взял кредит, то ли деньги с неприкасаемой статьи под честное слово экологов, что они найдут виновника, а тот заплатит ущерб. Не нашли, выходит.

А меры спасения принимались беспрецедентные в истории Кузбасса.

— За 40 лет работы санитарным врачом я не видел ничего подобного, — сказал мне главный государственный санитарный врач области В. А. Зенков. — Я восхищен действиями мэра Ившина и заместителя губернатора Заузелкова. Это была блестящая операция! Моментально все было брошено на помощь, пригнаны из других городов машины для подвозки воды, минеральная вода подана в школы, закрыты молокозавод, мясокомбинат и детские учреждения...

Конечно, в деле есть и финансовая интрига. Кто возместит, какой ни есть, экологический ущерб и потери остановленных предприятий (Анжеро-Судженская администрация выставила претензии на семь миллионов рублей)? Еще миллион бюджетных средств истратила областная администрация, полмиллиона — служба МЧС.

ЦОФ «Березовская» теперь принадлежит кемеровскому АО «Кокс». «Кокс» — большой аккуратныйу налогоплательщик Кемерова. У него репутация экологически ответственного предприятия. Его бывшие и нынешние руководители прошли довольно жесткую школу в период закрытия батарей, когда тот же Зенков опечатывал это грязное производство. Неудивительно, что лаборатория «Кокса» тут же приняла участие в расследовании, и даже, видимо, тогда, не сомневаясь в причине и виновнике аварии, «Кокс» и фабрика тоже безвозмездно выделили миллион рублей на ликвидацию последствий.

Но на днях в редакцию пришло письмо из КемНЦ о результатах исследования. Его вывод зеркально отражает мнение прокурорского: ЦОФ «Березовская» не могла быть загрязнителем Шурапа, Барзаса и Яи, потому что в них был не газойль, а другой состав нефтепродуктов! Это означает, что опытнейшие санитарная и экологическая службы Кузбасса, однозначно уверенные в своей версии, по-ученически проглядели какого-то крупного загрязнителя. Допустили удивительный непрофессионализм: «...отрабатывая единственную версию о потенциальном источнике загрязнения, — цитирую сообщение КемНЦ, — они потеряли время и не приняли необходимых мер к установлению истинной картины возникновения чрезвычайной ситуации». Вряд ли службы безответно снесут такую пощечину, и вряд ли только хроматограф, на показания которого ссылаются авторы, будет главным свидетелем в суде.

Конечно, прокуратура и контролирующие службы имели дело с очень просроченным происшествием. Утечку засекли 9 февраля (а началась она, считает прокуратура, может, и 6-го, водоканал, по крайней мере, в своих стоках обнаружил газойль 7-го). Но лишь 12-го обнаружили его на территории под снегом и только 16-го («в связи с резким повышением концентрации нефтепродуктов в канализационных водах на очистных сооружениях водоканала») была создана городская чрезвычайная комиссия, умолчавшая о событии. И только 19-го, после появления газойля на водозаборе Анжеро-Судженска, главный санитарный врач Березовского связал оба факта и сигнализировал, что называется, по команде. На двенадцатый после утечки день начались объединенные поиски.

У наших санэпиднадзора, природоохранных комитетов и Госкомгидромета огромный опыт совместных расследований и методов отработки ситуации. Первым делом экологи обследовали предприятия округи — Березовского, Барзаса и Анжеро-Судженска. Прокуратура согласна: исходя из актов проверок, предприятия этих городов не могли быть источником загрязнения.

Но прокуратура из этого списка исключила и ЦОФ. Санитарных врачей, Госкомгидромет и экологов убеждает тенденция замеров на протяжении недели, все-таки пять лабораторий отслеживали ситуацию. Прокуратура же последовательно дезавуировала их материалы и выводы, чтобы сказать: «Данные материалы не могут служить достаточным доказательством загрязнения ЦОФ «Березовская» реки Яи и водозабора Анжеро-Судженска и Яи».

Пусть простят меня юристы и прокурор-однофамилец, но мотивировка недоверия очень смахивает на юридический крючок. Пробу лаборатории Березовского горводоканала прокурор отводит, потому что слишком выбивается из ряда других (то есть пристрастна). Данные Березовской СЭС — потому что она якобы не аттестована на определение нефтепродукта. Лаборатории Западно-Сибирского центра исследований, специально приглашенной облСЭС, — так как ее методика определения газойля — чисто внутреннего назначения и не прошла соответствующего утверждения. Два последних довода мне категорически опроверг главный санитарный врач области.

И, однако (противореча, по сути, себе), прокурор по этим же, вроде бы недостоверным фактам делает то самое главное заключение — что лаборатория Западно-Сибирского центра обнаружила, вероятно, «другой состав нефтепродуктов».

Остановимся еще на чисто логических умозаключениях прокурора, отводящих обвинение от ЦОФ. Контролирующие службы из-за зимы не смогли взять пробы из речки Яи до впадения в нее Барзаса и не проверили притоки Яи после впадения Барзаса и предприятия прилегающего Яшкинского района и Тайги, по которым они протекают. Не исследован Барзас между одноименным поселком до впадения в Яю, а сама Яя — от истока (!) до места загрязнения, Анжеро-Судженска. Интересно, конечно, где на этих пространствах может быть похожий на ЦОФ объект с нефтепродуктом столь специфического назначения — реагентом углеобогатительного производства. Тем более, что экологи начали поиски именно с того, что по карте обозначили потенциальных владельцев газойля.

И, наконец, тяжелая артиллерия — теоретический расчет, когда загрязнение могло бы по рекам добежать до Анжеро-Судженска, а значит, обратное умозаключение: когда «должна» была произойти утечка газойля. Правда, расчеты тоже на воде вилами писаны, потому что (говорится в самом постановлении о прекращении дела, и о скорости воды «нет полных сведений», и «полная информация о реках и изначальной концентрации нефтепродуктов отсутствует». И «определить объем разлитого газойля невозможно» — замеры «методом палки» грубы. Но зато получается, что тогда березовская утечка могла произойти неделей позже. И значит, это не она виной: «доказательств, что ЦОФ явилась источником загрязнения реки Яи в той концентрации нефтепродуктов, которая была обнаружена с 15 февраля до 5 марта, в ходе следствия не установлено». Допустим, но тогда — кто? Следствие не отвечает.

Два уважаемых доктора технических наук и кандидат физико-математических из КемНЦ поддерживают эту версию: было «хронологическое совпадение», а санврачи и экологи крепко «зевнули».

— Что ж удивительного? — отозвался на это В. А. Зенков. — Так могут рассуждать только не знающие ситуацию люди. Разве сливали газойль в родниково чистую реку? Это исследование говорит лишь о том, что Яя очень грязна. В ней постоянно загрязнение нефтепродуктами, а газойль дал толчок ситуации. Сорокалетний опыт говорит мне, что у нас всегда находятся защитники загрязнителей. У нас промышленность — ради промышленности, а не ради людей...

Мы, облСЭС, сами дали облпрокуратуре экспертное заключение, что от загрязнения люди не пострадали. В самом деле, отравиться газойлем нельзя, но таким вещам обычно сопутствует вспышка детской заболеваемости. И если массовых обращений в больницы не было, то это благодаря оперативности власти, а не потому, что не было загрязнения.

...Вопрос, кто заплатит и заплатит ли за февральский экологический кризис в Анжерке и Яе, пока открыт. Как и главный: будут ли в Кузбассе, наконец, предприятия отвечать за свои экологические грехи перед гражданами?

Марианна ЛОБАНОВА.

АДРЕС НОВОСТЕЙ

Кемерово

Посмотрим, что за «Мерседес»

Скоро в Кемерове появится автосалон фирмы «Мерседес», технологическое оборудование для которого поступит из Германии.

Оригинальное здание предполагается разместить на территории, свободной от зеленых насаждений. Экология не пострадает: выхлопные газы не будут превышать нормы. Помимо продажи автомобилей этой известной марки здесь будет осуществляться и их гарантийное обслуживание.

Пенсионер без дела не останется

Специальная программа трудоустройства кемеровчан предпенсионного и пенсионного возраста разработана Кемеровским городским центром занятости.

Организованы консультации по правовым, профориентационным и психологическим вопросам. Есть возможность получить информацию, необходимую для досрочного оформления пенсии.

Вернемся в молодость

«Вспоминая обо всем» — так называется кинолекторий для пожилых кемеровчан, который будет проходить в последний четверг каждого месяца в Доме кино «Москва».

Посетители услышат выступления о жизни и творчестве своих любимых советских и российских актеров, а затем смогут посмотреть фильмы с их участием.

Вот эта улица, вот этот дом

Подведены итоги городского смотра-конкурса «Цветы у моего дома». Заявок на участие нынче было на треть больше, чем в прошлом.

Определено 16 «лучших» домов, дворов и балконов, а в номинации «Лучшая улица» победителями стали жители улицы Нерчинской. Устроители конкурса отмечают, что кемеровчане все чаще стали высаживать во дворах не только неприхотливые, но и ценные виды цветов: лилии, флоксы, нарциссы и даже розы. Впервые цветочные клумбы появились у общежитий.

Наталья ВОРОШИЛОВА.

к юбилею газеты «Кузбасс»

80 Здравствуй, дорогая редакция!

Полезное и доброе слово

Давно хотела написать вам письмо, да все как-то не получалось. И вот наконец-то выбрала время, отодвинув в сторону все неотложные дела.

Уже много лет я выписываю газету «Кузбасс». Считаю ее наиболее интересной. И каждый раз, открывая страницы свежего номера, с любопытством отыскиваю фотографии и заметки Николая Карева. Если нахожу их — для меня маленький праздник, если нет — радость встречи переходит в ожидание; а вдруг в следующем номере будет что-нибудь такое ... необыкновенное.

И действительно! Каждая его заметка — это маленькое увлекательное путешествие. Читается легко, интересно. Рассматривая занимательные фотографии, обязательно увидишь фрагмент живой природы и выйдешь через нее, словно через окошко, в мир этой природы, путешествуя по строкам повествования. Из его снимков можно собрать интереснейшую коллекцию о природе Кузбасса.

Благодаря вашим, Николай Федорович, знаниям, таланту и профессионализму я узнала и полюбила удивительно красивую Сибирь. С каждой новой заметкой открывает она для меня свои тайны, а при выходе в лес или в рощу помогает отыскать полянку ягодную или местечко грибное, родничок чистый да травы душистые.

Низкий поклон земной за ваше полезное и доброе слово.

С уважением
Светлана ПАВЛОВА.
Кемерово.

И белая косынка, и каска горняка

Как-то услышала по кемеровскому радио, что в Кузбассе с начала 2001 года погибло столько-то, боюсь ошибиться, но много шахтеров. Душа замерла. Ведь гибель каждого — боль и трагедия многих.

Вспомнила свое единственное посещение шахты в 1967 году. Было это в Анжеро-Судженске. Там во время командировки в составе бригады специалистов работала, как и все, от зари до зари. С порученным делом мы справились. И вот в благодарность за это нам предложили на выбор любой дефицитный в ту пору товар. Какая же я оказалась молодец, что отказалась от покупки, а попросила, если можно, сводить меня в шахту.

Так мы с подружкой оказались в сопровождении шахтеров под землей. Помню, как дрогнуло сердце, когда открыли люк, как долго и страшно было спускаться в клети, как потом по моей каске били капли воды, но как в конце концов отступил испуг и охватила гордость за то, что шахтеры подбодрили: какие, мол, смелые женщины. Сапоги сорок последнего размера были тяжелы, роба не гнулась, бесконечная капель сверху уже казалась привычной. Помню, подвели нас к комбайну. Как завертелось врубовое колесо, как посыпался уголь, пыль, шум. Ад, настоящий ад. А на черных лицах шахтеров — белозубые улыбки.

Где же они будут обедать, эти отчаянные парни? Оказывается, тут же. В одной руке — кусок хлеба, в другой — сала. И опять смеются.

До чего же понравились мне шахтеры, и я взмолилась в душе за них, чтобы вернулись домой живыми-здоровыми, ведь у них такая опасная работа, а дома ждут жены и дети. И зарплата шахтерская за такой-то труд, за такой-то риск мизерная. Тогда все о космосе говорили. А здесь ничуть не легче. Но разве сравнить и почести, и оплату труда? Единственная разница: в космос летали очень грамотные парни, а под землю шли простые мужики.

Сдали мы свои робы, слышим приятные слова, что нам к лицу наверняка и белая косынка, и каска горняка. Приняли душ, отдохнули. А за обедом я чуть не расплакалась, вспомнив пережитое под землей.

Низкий вам поклон, добытчики угля. Побывав лишь раз в ваших условиях работы, я хотела что-то немедленно сделать для вас. Ну хотя бы написать добрые слова, чтобы не нервничали, чтобы берегли себя под землей. Не думаю, что и сегодня, спустя годы, ваш труд стал легче. Опасным он, судя по сообщениям, так и остался.

Решила написать эти слова в подборку писем, что печатает «Кузбасс» к своему юбилею. Ведь эта газета была и остается в нашей области прежде всего шахтерской.

Нина КОВРИГИНА-АННИКОВА.
Кемерово.

Как изменилась жизнь...

Здравствуй, дорогая редакция! Куда же еще обратиться мне с воспоминаниями, связанными с газетой, и хотя бы за моральной поддержкой? В свое время «Кузбасс» много писал о Герое Социалистического Труда, шахтере из Осинников Александре Ивановиче Серове. Посылаю вырезки из газет, среди них и портрет Саши, еще молодого, и под этим портретом его слова: «День-два не побываешь в забое — и сам не свой ходишь...» Фото Петра Костюкова.

Муж не в шахте погиб, но от трудового увечья, последнее время он был инвалидом первой группы, целый год лежал, даже сидеть не мог. Сам настрадался и нам досталось. Хорошо что дочь сама ему уколы делала и лекарства доставала, а то бы я с ума сошла.

И вот так получилось, что от шахты ничем ни разу не помогли, даже на похороны ни машины, ни музыки не дали. Профком (В. П. Ковалев) пообещал оплатить обед, но даже и этого не сделал. Живу очень трудно. Сын далеко, у него своя семья, у дочери — тоже. А я ведь не только вдова Героя, но и вдова участника Великой Отечественной войны, Саша воевал. Слышала, что таким как я вдовам помогают. Почему-то я везде «выпадаю». Пенсия у меня чуть больше тысячи рублей как была, так и осталась. Внимание мне оказали такое: направили подлечиться в губернский госпиталь в Кемерове, а там обнаружили сахарный диабет. Так что расходов на лекарства добавится. Теперь вот дали путевку в шахтовый профилакторий.

Очень тяжело стало жить. Ни одежды, ни обуви не купить. Вот и телефонный аппарат совсем негодный, на ремонт не берут, а купить не могу — дорого. Сильно заливает балкончик, дверь разбухла, оконные рамы сгнили. Все деньги уходят на лекарства. Мне 74 года. Немного уже осталось...

Вот получила разъяснение, что если есть несколько льгот, то человек имеет право только на одну из них, которая дает скидку на оплату квартиры, коммунальных услуг, зубопротезирование, бесплатный проезд... Но ведь дело-то не только в этом. Не чувствую к себе внимания, участия в моих бедах, даже доброго слова. Обидно.

Клавдия СЕРОВА.
Осинники.

Приятный для меня виток

Отрадно, что в последнее время «Кузбасс» стал больше писать о тружениках промышленности и сельского хозяйства, о трудовых коллективах, об интересных людях, их вкладе в развитие области и усилиях сделать лучше жизнь земляков, даже о причинах, почему гвардия драная (еще бы о помойках — «бизнесе» обездоленных)...

Не дает застоя ни коллективу редакции, ни читателям приближающийся юбилей «Кузбасса» — 80 лет. Интересны воспоминания журналистов-ветеранов, благодарные отклики многих читателей о значении газеты в их жизни. Конкурс за конкурсом, объявляемые редакцией, вовлекают в них разные слои населения, тем самым давая людям отвлечься от повседневности, проявить себя. Не объяви когда-то «Женский клуб» газеты конкурс на «Невыдуманные истории», у меня не появились бы некие «опусы» — «Чудо-юдо» и «Обыденная радуга двоих». Писалось не с целью победить. Боясь огласки, прикрылась тогда инициалами-псевдонимами.

Газета в новых условиях стала необходимейшим средством общения между людьми в личном плане, что в наши дни при беспределе монополий связи (дороговизна конвертов, открыток, рост цен на телеграммы, на поездки по железной дороге и в автобусах, на авиаполеты тем более) — просто спасение единства нации.

Мне радостно читать публикации давнишних знакомых по газетным строкам, мысленно откликаясь на них, или сообщения об их успехах. Иногда пробуждаются воспоминания... Так, например, страница газеты от 14 июля с. г. заставила обратиться к старым записям дневника и обнаружить набросок забытого стишка.

Более 40 лет назад, будучи в том городе в командировке, узнала, что мать моего друга, учитель химии, удивилась, вспомнив, как знал и любил литературу студент химфака университета, каким лириком был... И вот последняя встреча-знакомство в газете с одним из его предков-металлургов. Никому, может, не нужный, но интересный и приятный для меня виток с приветом из студенческого прошлого. Пожалуй, и другие читатели испытывают нечто подобное, встречаясь в газете с давно минувшим и откликаясь на это благодарным сердцем.

Конец августа был знаменателен для нашей семьи не только Днем шахтера, но и подведением итогов конкурса «Лучшие журналистские работы о проблемах образования». Дочь Ася Михайловна Ханмагомедова награждена грамотой департамента образования и денежной премией «за яркие, творческие публикации об образовании Кузбасса». А все начиналось с публикации «Дорогие мои дети» в «Кузбассе» много лет назад.

За все спасибо родной газете.

Любовь РЕПНИКОВА.
Ленинск-Кузнецкий.

Есть с кем поделиться

Проходят годы, и я радуюсь, что мне есть с кем поделиться своими заботами. Это газета «Кузбасс», рассказавшая как-то о моем увлечении — резьбе по дереву.

Мои деревянные поделки видели, кроме Прокопьевска и Кемерова, и Новосибирск, и Тайга, и Белово, а теперь вот их, наверное, увидят в одном из городов Германии, так как их заснял на видеокамеру приехавший в Кузбасс к своим родственникам человек из этой страны. Он все заснял, даже внешний вид барака, где я живу, потому что и его украсила моя резьба.

Это хорошо, что есть интерес к сибирским умельцам, плохо, что этим делом никто у нас в области не заинтересован для пополнения бюджета, для развития взаимовыгодного сотрудничества, а ведь за границей, как мне этот немец сказал, очень дорого все то, что я сделала. А мне, честно говоря, просто приятно за свои работы, какие они у меня молодцы. Вот опять поеду в депо, где проработала много лет художником. Нынче на День железнодорожника мне прислали открытку с добрыми пожеланиями, с подписями А. Н. Ищенко, А. М. Кужелева, Г. И. Кузнецова, я ее поставила на вид, рядом с самоваром, немец и ее заснял, а после праздника привезли 200 рублей прямо домой, так сделали для всех пенсионеров.

В моем огородике я одержала победу над градом, вырастила свои огурчики, а помидоры не получились, но я все равно не отступлю, буду стараться... Дождь хороший прошел, должны пойти грибы, лисички совсем не попадаются... Осень, листья падают.

Поздравляю всех с предстоящим юбилеем.

Римма ТРУБИЦИНА.
Прокопьевск.

НА СНИМКЕ: заместитель редактора газеты «Кузбасс» Анатолий Бельчик, фотокорреспондент Петр Костюков, редактор Валентин Денискин, ответственный секретарь Александр Морозов. 1980 год.

Фото из **архива редакции.**

ТЕАТР КУКОЛ. МЕДВЕЖОНОК РИМ-ТИМ-ТИ. Начало в 18 час.

ДОМ КИНО «МОСКВА». **Большой зал.** Почти живые динозавры в фильме ПАРК ЮРСКОГО ПЕРИОДА-3 (12-40, 14-30, 16-30, 18-30, 20-40). **Малый зал.** Стивен Сигал в новом боевике ЧАСОВОЙ МЕХАНИЗМ (13, 15-30, 18, 20-30).

ВИДЕОСАЛОН «СПЕКТР». К Дню пожилых людей. СТАРИКИ-РАЗБОЙНИКИ (11). ИЗ ЖИЗНИ ОТДЫХАЮЩИХ (13). ВЕСНА НА ЗАРЕЧНОЙ УЛИЦЕ (15). НЕОКОНЧЕННАЯ ПОВЕСТЬ (17).

КОМПАНИЯ Мега ПРЕДСТАВЛЯЕТ СПЕКТР информационных услуг и продуктов для компьютера

ПРОГРАММЫ 1С:БУХГАЛТЕРИЯ

ПРАВОВАЯ КОМПЬЮТЕРНАЯ СИСТЕМА ГАРАНТ

Электронный справочник «Торгово-промышленный комплекс "Кузбасса" и региональное законодательство

Ваша информация в Интернет на сервере «Экономика и жизнь Кузбасса» и в информационных продуктах

Информационный электронный продукт — более 30000 коммерческих предложений

ЗАО Компания "Мега", тел. (384-2) 366201, 362906, 253277
http://www.mega.kemerovo.su

Сообщение

Кемеровский областной суд признал Закон Кемеровской области от 19.01.99 №11-ОЗ «О муниципальных образованиях в Кемеровской области и порядке их реорганизации» в части включения в состав муниципального образования г. Новокузнецка п.Тагарыш противоречащим федеральному законодательству, не действующим и не подлежащим применению. Решение вступило в законную силу 15.09.2000 г.

ВУЗ аккредитован негосударственное образовательное учреждение КУЗБАССКИЙ ИНСТИТУТ ЭКОНОМИКИ И ПРАВА

ЗНАНИЯ дают высококвалифицированные преподаватели

ДИПЛОМ установленного и государственного образца

РАБОТА престижная и высокооплачиваемая

ВЕРНЫЙ ПУТЬ К УСПЕХУ!

С 1 июня объявляем набор на дневное и заочное отделения по специальностям:
√ Юриспруденция;
√ Финансы и кредит;
√ Экономика;
√ Антикризисное управление
Зачисление в институт – по результатам тестирования. Обучение платное.
Иногородним предоставляется общежитие.

http://www.mega.kemerovo.su/kiep

г.Кемерово, ул.Тухачевского, 27г, тел. (384-2) 31-34-36, 31-08-79
лиц. №АА070 от 13.06.96, свид. об аккред. №АА 1030 от 31.08.99 выдано Мин.РФ по

ИНФОРМАЦИЯ ДЛЯ ВАС
Тел. 52-02-10.
Все товары и услуги подлежат обязательной сертификации.

МЕНЯЮТ

3-комн. кв. улучшенной планировки на ФПК, 3 эт., с тел., кухня 9 кв. м — на 1-комн.-«хрущевку» (кроме правого берега и Южного) и 1-комн. улучшенной планировки с тел., со 2 по 7 этаж, кроме Южного и правого берега. Тел. 31-86-51, 52-25-23 (раб.).

УТЕРИ

В связи с утерей учредительных бухгалтерских документов и печати ООО «Сибпроект» предприятие ликвидируется. Все претензии принимаются в течение месяца со дня опубликования.

Утерянное пенсионное удостоверение № 414078, выданное Ленинским райсобесом в 1989 г. на имя Риффель Эрны Андреевны, считать недействительным.

ПРИГЛАШАЮТ НА РАБОТУ

Сборщиков мебели, станочников на мебельное производство, учеников столяра. Тел. 23-19-18.

Квалифицированных специалистов — инженера-сметчика (опыт работы в дорожном строительстве), энергетика, электрика, машиниста крана на пневмоходу. Тел. 22-29-80, 22-25-73.

Продавца-консультанта в новый салон французской кожгалантереи. Требования: доброжелательная, аккуратная, способная обучаться девушка. Высшее образование обязательно. Тел. 51-54-25 (вечером) или 62-62-62, аб. 3949.

ФГУП племзавод "Октябрьский" Кемеровского района - начальника комплекса животноводства. Оплата труда от 2500 рублей и выше. Зарплата выплачивается ежемесячно. Квартира предоставляется. Тел. 124-369, 124-335.

Столяра. Тел. 22-02-31, 52-17-27.

Мастера по изготовлению корпусной мебели, мужчину 25-40 лет, образование не ниже среднего специального, желателен опыт работы (столяром, плотником), чтение чертежей. Зарплата от 3000 руб. Тел. 23-43-33, 23-36-26.

КОАО «Ортон» — электромонтера по ремонту и обслуживанию электрооборудования, слесаря КИПиА, слесаря аварийно-восстановительных работ, слесаря по ремонту оборудования тепловых сетей, электрогазосварщика, тракториста Т-130, Т-170, слесаря по ремонту двигателей, швей, кассира, кондитера. Тел. 31-33-99.

Электрогазосварщиков. Заработная плата ежемесячно. Тел. 22-23-96.

КОАО «Азот» — мужчин до 30 лет с высшим экономическим или коммерческим образованием на должность агента управления внешнеэкономических связей. График работы — с 20 до 8 час. с тремя выходными днями. Заработная плата 2200 руб., возможность профессионального роста. Требования к кандидатам: знание ПК, английского языка со словарем, совместительство исключено. Тел. 22-06-87, 22-18-04.

Кемеровское ПАТП-1 — кондуктора. Зарплата до 2500 руб. Доставка на работу служебным транспортом. Обращаться по адресу: пр. Шахтеров,1, тел. 4-29-93.

Продавца. Зарплата от 2500 руб. Тел. 42-530.

Амбициозных, энергичных людей. Образование и возраст значения не имеют. Тел. 36-25-10, 36-21-25.

Электрогазосварщиков. Заработная плата ежемесячно. Тел. 22-23-96.

БЛАГОДАРЯТ

Скорбим по поводу безвременного ухода из жизни сына Гарновского Евгения и выражаем глубокую благодарность всем разделившим с нами горечь утраты.

Родные.

Администрация и коллектив врачей Томской психиатрической больницы скорбят о безвременной кончине главного врача, доктора медицинских наук

ПЛАТОНОВА Геннадия Григорьевича.

Дружеское отношение к нам, наше многолетнее сотрудничество и участие в делах, душевное обаяние и незаурядные деловые качества Геннадия Григорьевича навсегда сохранятся в наших сердцах.

Управление здравоохранения администрации г. Кемерово выражает искреннее соболезнование родным и близким по поводу смерти

ПЛАТОНОВА Геннадия Григорьевича,

главного врача областной психиатрической больницы.

анатомия терроризма

Будь он неладен

Осама бен Ладен родился 28 июня 1957 года в Джидде, в Саудовской Аравии. Он был 17-м ребенком в семье - один из 52 (!) детей. Осама - единственный сын 10-й жены миллиардера. Активы этой семьи оцениваются в пять-шесть миллиардов долларов. Свой первый шаг к джихаду бен Ладен сделал в Пакистане. В 1980-е годы именно там находились центры подготовки сопротивления советским войскам в соседнем Афганистане. Молодой и богатый Осама бен Ладен, окончивший университет в Джидде, создал "Исламский фонд спасения". Он же финансировал деятельность располагавшегося в Пешаваре "Дома последователей", занимавшегося переправкой в Афганистан наемников, поставками оружия и снаряжения.

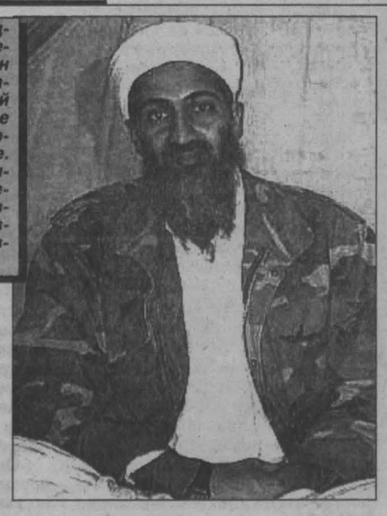

«Разве мог один человек организовать столь масштабную акцию в Нью-Йорке и Вашингтоне?» - задают многие вопрос, который им кажется риторическим. Увы, мог.

Потому что бен Ладен не просто мультимиллионер, изгнанный с позором из родной Саудовской Аравии, он лидер квазигосударства, появление которого просмотрели и мы, и Запад. Бен Ладен давно создал свой союз - террористический. Без границ, таможен и правительств. От 34 до 50 стран входят в этот союз бен Ладена - именно в стольких государствах действуют экстремисты, так или иначе связанные с "террористом номер один".

Кто же он, заставивший содрогнуться Америку и весь мир?

Осама бен Ладен родился 28 июня 1957 года в Джидде, в Саудовской Аравии. Он был 17-м ребенком в семье - один из 52 (!) детей. У его отца, крупного строительного магната, было около 20 жен. Осама - единственный сын 10-й жены миллиардера. Активы этой семьи оцениваются в пять-шесть миллиардов долларов.

У бен Ладена четыре жены и два сына - 20 и 22 лет. Он помешан на оружии. Из стрелкового оружия предпочитает автомат Калашникова. Обожает скачки, особенно на верблюдах. Правда, ездить предпочитает на джипах японской компании "Тойота". Но главное хобби "террориста номер один" - соколиная охота.

Да и сам Осама от долгов не бегает - по данным западных спецслужб, на его банковских счетах от 200 до 500 миллионов долларов. Джихад не мешает ему управлять несколькими компаниями, которые занимаются строительством и сельским хозяйством. Через подставных лиц он владеет фирмами, действующими в Западной Европе. Об этом знают на Западе, но доказать причастность коммерсантов к саудовскому мультимиллионеру не удается.

Говорят, бен Ладен обзавелся собственным производством наркотиков и сетью сбыта. Так что казна квазигосударства Осамы вполне может сравниться с бюджетами многих стран. Кроме того, на "доброе дело" - а именно на священную войну с неверными - подбрасывают миллионы богачи из исламского мира, многие из которых владеют нефтяными скважинами и в рабочее время вполне сносно находят общий язык с неверными.

Свой первый шаг к джихаду бен Ладен сделал в Пакистане. В 1980-е годы именно там находились центры подготовки сопротивления советским войскам в соседнем Афганистане. Молодой и богатый Осама бен Ладен, окончивший университет в Джидде, создал "Исламский фонд спасения". Он же финансировал деятельность располагавшегося в Пешаваре "Дома последователей", занимавшегося переправкой в Афганистан наемников, поставками оружия и снаряжения.

Много денег мультимиллионеру тратить не пришлось - американцы щедро помогали борцам с Советским Союзом. Точно неизвестно, были ли знакомы сотрудники ЦРУ, курировавшие моджахедов, с амбициозным Осамой. Но бен Ладен воевал на американские деньги - и это факт.

Осама лично участвовал в боевых действиях в Афганистане, пытаясь вместе с отрядом арабских наемников выдавить из чужой страны "шурави". Он был несколько раз ранен. После ухода советских частей из Афганистана бен Ладен так и не смог вернуться к размеренной жизни. Оказавшись дома, в Саудовской Аравии, занялся бизнесом. А на досуге начал плести террористическую сеть. Хотя в то время бен Ладен даже не подозревал, насколько удачливым окажется "пауком".

В 1992 году он сформировал группировку "аль-Каида" ("Основа"), которая и стала основой террористической империи бен Ладена. Вместо СССР мишенью джихада стали США, войска которых после войны в Заливе остались в Саудовской Аравии. В интерпретации исламских экстремистов, американцы "осквернили Мекку и Медину". В 1993 году в гараже Всемирного торгового центра в Нью-Йорке взрывается бомба. Сегодня главным подозреваемым в организации того теракта считается бен Ладен. Восемь лет назад о нем мало кто знал. И тем не менее королевская семья саудитов не выдержала провокаций бен Ладена, и в 1994 году его выслали из страны. Он обосновался в Судане, где его семье принадлежит несколько предприятий.

Впрочем, это не стало помехой для бен Ладена, который организовал два крупных теракта у себя на родине: взрывы в Эр-Рияде в 1995 году и на американской базе Эль-Хобар в 1996 году - тогда погибли 24 американца.

В мае 1996 года суданские власти были вынуждены уступить давлению Вашингтона и попросили бен Ладена уехать. Тот вместе с тремя сотнями сторонников перебрался в Афганистан, где сразу же нашел общий язык с талибами. Он обеспечил талибов арабскими наемниками, а они гарантировали ему спокойствие. Здесь он продолжил строительство своего квазигосударства.

Репортеры, бывавшие в гостях у бен Ладена, замечали скромно прикрытые космические антенны для телефонной связи и выхода в Интернет. Бен Ладен не похож на большинство тех, кто его мнит своим кумиром. В отличие от них он не чурается продуктов цивилизации. С помощью Интернета, например, связывается со сторонниками по всему миру. Говорят, даже приказы о терактах он отдает по электронной почте.

У американцев нет сомнений: взрывы посольств США в Кении и Танзании в 1998 году - дело рук все того же Осамы бен Ладена. Американцы тогда нанесли ракетные удары по базам бен Ладена в Афганистане и заводу в Судане. Но джихад этим остановить не удалось. 11 сентября 2001 года Осама бен Ладен нанес очередной удар по неверным. Он, видимо, решил проверить, кто же окажется сильнее - западная цивилизация или его террористическая империя.

После терактов в Нью-Йорке и Вашингтоне образ бен Ладена стал быстро обрастать новыми "подробностями". Он уже не только "террорист номер один", миллионер, воинствующий исламист, владелец бактериологического, химического оружия и оперативно-тактических комплексов "Скад". К образу добавлена апокалиптическая черта - "ядерная". ***В Париже прошла презентация книги об Осаме бен Ладене. Главным в ней, по мнению автора, Ролана Жакара, президента Международной обсерватории по терроризму, стало утверждение, что "террорист номер один" "располагает несколькими примитивными ядерными бомбами, которые хранятся в чемоданчиках, защищенных секретными кодами". Этим оружием ему якобы удалось завладеть в Казахстане при помощи теневых торговцев оружием.***

В российском Минатоме, куда обратились "Известия", довольно скептически восприняли информацию о том, что у талибов есть подобное оружие. Как пояснил представитель департамента разработки и испытания ядерного оружия, разговор о "примитивных" ядерных устройствах террористов идет давно. Например, взорвать с его помощью Москву обещали Салман Радуев и Шамиль Басаев. Сотрудники ФСБ даже обезвреживали подобные "бомбы".

Конструктивно они состояли из некоторого количества ураносодержащего вещества или ядерных отходов. В качестве взрывателя использовалась взрывчатка или ручная граната. Взорвав такую бомбу, нельзя получить свойственные ядерному оружию поражающие факторы: радиационное излучение, ударную волну. Единственное, на что можно рассчитывать, - радиоактивное загрязнение в радиусе нескольких десятков метров. Умереть от этого можно, только если много лет постоянно живешь в таком месте.

У бен Ладена скорее всего именно такое оружие. Однако сомнительно, что приобрести его он мог в Казахстане. До 1991 года он вряд ли смог бы это сделать, а потом все ядерные боеприпасы оттуда были вывезены в Россию. Казахстан получил статус безъядерной державы. Производств же для этого там никогда и не было.

«Курск»

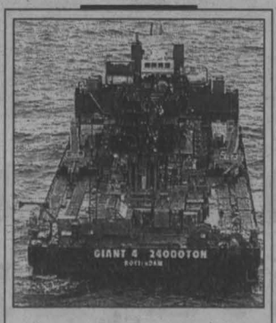

Работы в Баренцевом море

Приостановленные было из-за сильной качки подъемные работы возобновились. Водолазы спустились к «Курску» в специальном глубоководном колоколе. С борта «Гиганта-4» уже спущены четыре троса для определения смещения баржи относительно точки «Курск».Если смещение допустимо, водолазы раскроют якоря в 26 технологических отверстиях. Затем будет проверена прочность сцепки и осуществлена операция подъема.

Уже разработан маршрут доставки АПЛ в Кольский залив. Он проложен ближе к берегу, чтобы в случае шторма баржа и ее груз смогли укрыться на острове Кильдин у входа в залив.

На судне «Майо» уже находятся начальник ЦКБ «Рубин» И. Спасский и зам главкома ВМФ М. Барсков. Специалисты компании «Mammoet» уверены: не позднее чем в четверг «Курск» будет поднят. Прогнозы синоптиков благоприятны, и у организаторов предприятия есть все шансы на успех.

ИТАР-ТАСС, РИА «Новости».

НА СНИМКЕ: баржа «Гигант-4» в точке «Курск».

Фото **ИТАР-ТАСС.**

знай наших!

Кому он нужен, этот Зыков

Было это лет сорок назад. В старом деревянном здании Кемеровского госцирка проходил зональный смотр школьной художественной самодеятельности. И участвовал в этом творческом соревновании духовой оркестр кемеровской средней школы № 62, которым руководил известный в городе музыкант Николай Галанин. Оркестр, разместившийся над цирковым форгангом, исполнял «Неаполитанский танец» из балета Чайковского «Лебединое озеро». Солировал на трубе семиклассник Володя Зыков. На «отлично» было оценено жюри это выступление.

В минувшую субботу в концертном зале кемеровской детской музыкальной школы №1 вновь звучал «Неаполитанский танец». Играл эту мелодию известный далеко за пределами нашей страны трубач, заслуженный артист России, лауреат международных конкурсов Владимир Зыков. А в зале среди друзей исполнителя, его коллег и педагогов был и первый учитель музыки, один из старейших музыкантов Кузбасса Николай Петрович Галанин. Аплодисменты в этот вечер звучали и в его честь.

Это был удивительный концерт настоящего мастера, виртуоза трубы. Вместе с Зыковым, помогая ему, выходили на сцену кемеровские пианисты Владимир Фуксман и Константин Ушаков, музыканты Музыкального театра Кузбасса и нашего симфонического оркестра, которые просто не могли отказать себе в удовольствии принять участие в столь радостном музыкальном вечере.

Звучала самая различная музыка — от барокко до джаза. Труба Зыкова выводила трогательную мелодию композитора XVIII века И. Гуммеля и врывалась под своды зала призывными звуками индейской песни о любви «Чероки». Воспоминаниями далеких лет стал напев «Вишневого сада»...

Произведения Энеску и Абсиля, входящие в репертуар лучших трубачей планеты, джазовые миниатюры Хэфти и Андерсона с завидным мастерством, редкой самоотдачей исполнял на сцене 1-й школы ее выпускник, музыкант высочайшего класса Владимир Зыков!

У этого коренного кемеровчанина с детских лет было две страсти: музыка и... футбол. Володя Зыков, играя в школьных духовом и эстрадном оркестрах, успешно учась в музыкальной школе, еще и выступал на футбольном поле за юношей при команде мастеров. Специалисты пророчили ему большое спортивное будущее, потому что у парня было врожденное «чувство мяча».

В одной из игр — травма. Пострадала... губа. Лишне говорить, что это значит для трубача. Попросил принести в больницу мундштук... Боялся приложить его к губам. Наконец решился. Получилось!..

И с той поры спорт решил бросить. А шрамик над верхней губой с тех пор так и остался, как память о несостоявшейся футбольной карьере.

Было Уральское музыкальное училище. Затем труднейший конкурс при поступлении в Московскую государственную консерваторию. Признали талантливым, приняли. В годы армейской службы играл — ни больше ни меньше — в Образцовом духовом оркестре Министерства обороны.

А после долгие годы Владимир Зыков — музыкант Государственного симфонического оркестра СССР под управлением самого Светланова. Первая труба этого коллектива — неофициальный, но вполне заслуженный титул лучшего трубача страны!

Нашему земляку рукоплескали переполненные концертные залы Америки, Японии, Германии, Франции... Всех стран, где звучала труба Зыкова, не перечислить. Уже одно то, что в составе светлановского оркестра, где были собраны лучшие музыканты Советского Союза, бывший кемеровчанин удостоен почетного звания заслуженного артиста РСФСР, знающим людям говорит об очень многом.

Редкое дарование: с неизменным мастерством этот трубач играет и классику, и джаз. Мало кому даже из признанных оркестрантов удается такое. А Зыков — может. Сегодня он — первая труба знаменитейшего джаз-оркестра Олега Лундстрема. Случайным людям в коллективе этого корифея джаза нет места.

А еще Зыков ныне — педагог Московской государственной консерватории и солист Московского симфонического оркестра. Работы — сверх головы. По четыре-пять часов в сутки занимается самостоятельно. Потому в такой блестящей творческой форме.

Сейчас продолжается гастрольная поездка по стране с оркестром Лундстрема. График напряженный. А ведь выбрал пару деньков, чтобы побывать в родном городе, встретиться с давними друзьями да еще и выступить с концертом.

Правда, не скрою, с этим было немало сложностей. «Кому он нужен, этот Зыков?» — слышались недоуменные вопросы иных деятелей в ответ на предложение музыканта БЕСПЛАТНО выступить с концертом. Но нашелся человек, который понял, насколько важна и интересна встреча этого трубача с земляками. Директор первой музыкальной Роберт Арыков предоставил зал школы для концерта. Кемеровские музыканты, естественно, безвозмездно, в кратчайший срок сумели объединиться в аккомпанирующий ансамбль: рокотали барабаны Евгения Щербакова, пели трубы Юрия Воеводина, Василия Никитина, Виктора Борецкого, Виктора Третенкова, звенела гитара Алексея Балабанова, чутко вела свою партию пианистка Нелли Шейбак...

Зал был полон. И люди были счастливы от встречи с прекрасной музыкой, которую подарил им талантливый музыкант, отличный кемеровский парень Владимир Зыков. Восторгом светились лица слушателей. Это ли не доказательство, что он нам очень нужен, «этот Зыков»?!

Был еще один участник концерта. Гость пригласил в свою программу двенадцатилетнего трубача, учащегося класса Олега Тончука при Кемеровском музыкальном училище-колледже Даниила Бриллиантова. И юный музыкант выступил достойно. Может быть, спустя много лет мы будем вспоминать этот выход Даниила на сцену, как помним сегодня тот концерт в старом Кемеровском цирке, когда тринадцатилетний Володя Зыков играл «Неаполитанский танец»?..

Илья ЛЯХОВ.

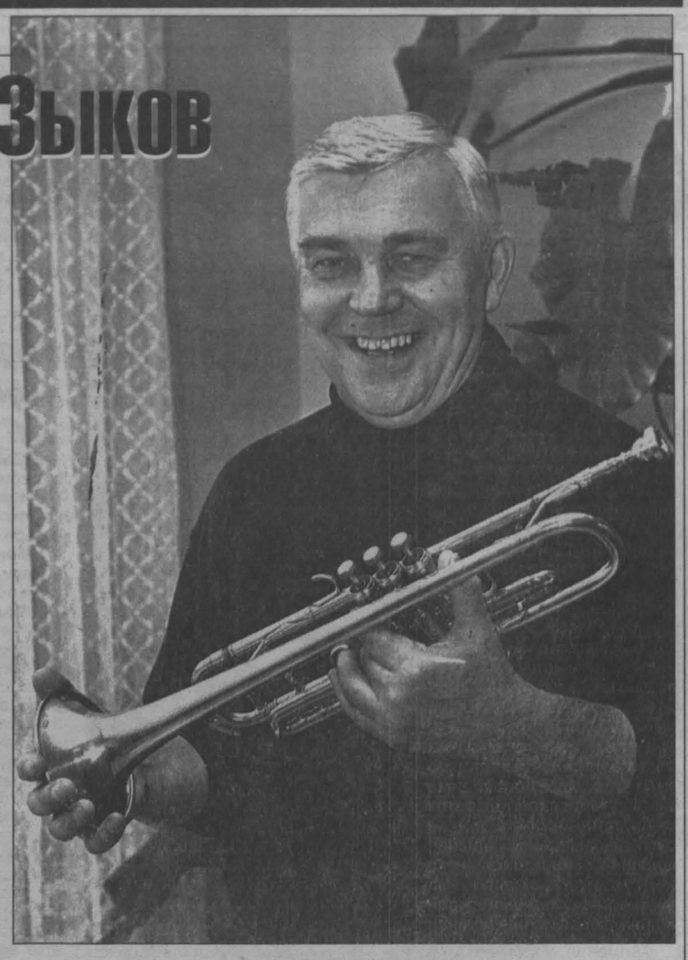

НА СНИМКЕ: заслуженный артист России Владимир Зыков.

Фото **Федора Баранова.**

мастера

И «теща» не помеха

Конкурс профессионального мастерства прошел в ОАО «Кемеровохлеб»

И ничего вроде бы в том необычного. Знаменитые «кемеровохлебовские» пекари участвуют в подобных конкурсах постоянно. А вот водители, работающие здесь же, состязались впервые.

— Главное, — сказал генеральный директор ОАО «Кемеровохлеб» В.А.Сафьянов, — что подтолкнуло-то к проведению конкурса, — желание самих водителей. Если раньше профессионализм водительский оценивался присвоением разрядов — 1, 2, 3-го класса, то сегодня этого нет. А дух здорового соперничества, для нормального человека характерный, никуда не делся. И потом, разве плохо, что водитель лишний раз почитает правила дорожного движения, шлифуя умение управлять машиной!

Да нет, конечно же, ничего в том плохого нет. В самом деле, выиграет вполне конкретный пешеход на конкретной городской улице. Это подтверждает и стенд в кабинете безопасности движения с анализом дорожно-транспортных происшествий: ни одного по вине водителя за весь прошлый год и на сегодняшний день тоже. Здесь же своеобразная Доска почета с фотографиями тех, кто работает без аварий: И.А.Аксенов, А.А.Зоркальцев, А.А.Трикозов, В.П.Астафьев...

Конкурсанты волнуются: руки, привычные к «баранке», держат ручку и заполняют бланки с экзаменационными вопросами.

— Сложные вопросы?

— Как в жизни!

Всего за две минуты справился с вопросами Андрей Устьянцев. Но скорость здесь — не главное. Каждая теоретическая ошибка спровоцирует опасную ситуацию на дороге. И потому лучшим из 28 участников на этом этапе становится Александр Зоркальцев — ни одного штрафного очка! Не зря, выходит, его фото на «безаварийном» стенде.

Централизованный гараж «Кемеровохлеба» обслуживает несколько заводов, входящих в объединение. 93 машины развозят сырье и до 100 тонн готовой продукции в сутки. Это значимое звено во всей производственной цепочке. И потому водительский профессионализм здесь в цене, сюда случайного на работу не примут.

— Подобные мероприятия просто необходимы, — говорит инженер безопасности движения ОАО «Кемеровохлеб» М.Ф.Барашков. — Лучше предотвратить дорожно-транспортное происшествие, чем исправлять. А любой конкурс — это оттачивание мастерства.

Второй этап — фигурное вождение автомобилей: проезд по кругу, парковка, «змейка», эстафета. Всего восемь фигур должен выполнить участник. Председатель судейской коллегии мастер спорта по авторалли А.И.Новоселов считает, что самая сложная из них — постановка машины в бокс, в шоферском обиходе именуемый «тещей». То и дело со стороны болельщиков слышится: «Тещу не любишь!» — значит, задел, а то и сбил стенку. Промерзший на ветру семиклассник Саша Перевозчиков шмыгает носом:

— За дядю пришел поболеть. Победит ли? Хочется, чтоб победил!

Мерз мальчишка не зря. Дядя его, 27-летний Валерий Трикозов, и стал победителем в классе «Газель»: и время неплохое, и штрафных очков меньше всего. За ним Александр Зоркальцев, Владимир Гавриш. Лучшими в классе «Жигули» стали водители Юрий Копытов, Андрей Поздняков, Александр Устьянцев.

Подведением итогов не закончилось. Решили бросить вызов водителям хлебозаводов других городов, чтоб потом и до соседних областей добраться. А почему бы и нет?

Татьяна КРАСНОСЕЛЬСКАЯ.

Кемерово.

ну и ну!

В Бангкоке, столице Таиланда, есть бар, где выделено специальное местечко для битья бокалов. Выпил содержимое, а посуду — об пол. Для вящего снятия стресса.

Клиентам понравилось — радостно колотят посуду, приговаривая, «за мою жену» или «за моего босса». В субботние и пятничные вечера в баре превращается в осколки по три сотни бокалов. Стоимость посуды включена в стоимость напитка. А поставляет ее со скидкой местный стеклодувный завод.

Рейтер.

сегодня

Успенский собор в Кремле.

В этот день родились

1873. Вячеслав Яковлевич Шишков, писатель («Угрюм-река», «Емельян Пугачев»).

1895. Сергей Александрович Есенин, поэт.

1897. Луи Арагон, французский поэт, один из основателей сюрреализма, участник Сопротивления.

1935. Армен Джигарханян, актер.

События

1762. Коронование императрицы Екатерины II в Успенском соборе в Кремле.

1993. Белый дом пытается решительно взять власть в свои руки и отстранить Ельцина. Взята московская мэрия, организован штурм телецентра в Останкино. В ответ Ельцин объявляет в Москве чрезвычайное положение, вводит в столицу войска и объявляет действия Руцкого и Хасбулатова «вооруженным фашистско-коммунистическим мятежом».

1997. Анатолий Собчак вызывается на допрос и в тот же день госпитализируется с сердечным приступом.

как живешь, ветеран?

На традиционной осенней выставке в городском клубе ветеранов делегация из микрорайона Южный экспонировала не только достижения своих садоводческих талантов, но и... частушки. Как оказалось, это не экспромт, а выступление певческого коллектива клуба общения, образованного советом ветеранов по месту жительства, возглавляет который Валентина Васильевна Незнамова.

А нам еще и петь охота!

Не будем рассуждать, плохо это или хорошо, но вся наша общественная жизнь ориентирована на трудовой коллектив. И когда человек уходит на пенсию, волей-неволей рвутся привычные связи, сужается круг общения. С соседями по дому знакомство чаще шапочное, поскольку общих интересов не обнаружилось. Что остается? Хлопоты по обеспечению комфорта для детей и внуков? Это занимает немало времени, но не все, самодостаточность же присуща немногим.

Пусть больше на словах, но общество озабочено организацией досуга молодых. О пожилых в этом плане и речи нет. В какой-то мере "черную дыру" латает ветеранское движение — районные, городские советы, клубы при них охватывают сотни пенсионеров. Их же, предоставленных самим себе, — тысячи...

— А знаете, не все так мрачно, да и вообще: спасение утопающих — дело рук самих утопающих, — шуткой прерывает мои размышления В. В. Незнамова и рассказывает историю создания клуба на Южном:

— В совете ветеранов Заводского района я веду дела бытовой комиссии, но наш председатель Таисия Евстафьевна Клавина предложила мне заняться еще и работой по месту жительства. Накануне Дня Победы мы прошли по территории, прилегающей к опорному пункту № 5, а это десять улиц, 108 домов, в которых проживают 4100 пенсионеров. Заполняли анкеты, а попутно выясняли, чем, как говорится, кто дышит. И как-то вдруг родилась идея создать свой хор. Народ подобрался певческий: я сама много лет ходила в хор ДК строителей, Надежда Николаевна Лепихина пела в городском хоре, Валентина Тимофеевна Хозяйкина, можно сказать, в самодеятельности выросла.

В репертуар мы включили песни, которые нам нравятся, а еще, поскольку жизнь у нас такая-сякая, — веселые частушки. Причем не общеизвестные, собственного производства. И тут блеснули талантами Анна Николаевна Черепанова, Лидия Афанасьевна Вершинина, Елена Петровна Воронова, Надежда Яковлевна Шаманаева, да и другие в грязь лицом не ударили. А еще сочинили наши авторы "Огородные страдания", большинство хористок — садоводы, и тема, так сказать, наболевшая.

Спевки нас сплотили и подружили, вместе отмечаем дни рождения, обязательно будем собираться в дни профессиональных праздников, ведь у нас есть педагоги, автомобилисты, энергетики, химики, словом, юбиляров хватит на весь календарь.

Постепенно хор перерастает в клуб по интересам. Складываются секции цветоводов, садоводов, литературная, не забыты рукодельницы. Кстати, на выставке в районном совете ветеранов, посвященной Дню пожилых людей, представлено несколько работ наших умелиц. Собираем свою библиотеку, ею заведует Антонина Прокопьевна Пономарева. Пока несколько десятков томиков в обороте, но думаем расширить обмен за счет личных книг.

Проблемы решаем по мере их поступления. Вот, к примеру, захворал наш гармонист. Что делать? Обратились в соцзащиту, работники ее переговорили с руководством музыкальной школы, и Борис Михайлович Маркин, преподаватель по классу баяна, помог горю: и репетиции провел, и на выступлениях (а мы приглашены участвовать в концертах для ветеранов по месту жительства) без сопровождения не останемся.

Концерты эти мы используем для привлечения в наш клуб новых членов. Двери для всех открыты, и занятия по душе всем найдутся.

То, что комнатка, выделенная нам в опорном пункте, маловата, — дело поправимо — договариваемся о переселении в ДК профтехобразования, да и кинотеатр "Прогресс" готов любую из наших секций приютить. А лекторий "Если хочешь быть здоров" будет филиалом клуба в поликлинике — согласие руководства на то имеется.

...Взахлеб рассказывает Валентина Васильевна об активистах клуба общения, о том, как они нашли друг друга и себя. Жизнь роз им дарила мало, шипами же награждала щедро. А им все равно петь охота!

Тамара МАЛЫШКИНА.

НА СНИМКЕ: "А мы с Южного, девчата дружные" — В. В. Незнамова, Е. И. Уйманова, Е. П. Воронова.

Фото **Федора Баранова.**

Кемерово.

криминал

Горячая встреча

В понедельник около трех часов дня в милицию Анжеро-Судженска поступило сообщение о стрельбе в кафе «Русь», расположенном на улице Пушкина. Оперативная группа, прибывшая на место происшествия, обнаружила там двух убитых мужчин. Еще двое оказались ранеными. Здесь же оперативники нашли пистолет ТТ, автомат и гранату Ф-1.

Что доподлинно случилось в «Руси», выяснит следствие. По одной из предварительных версий, стрелять начали трое мужчин, пришедших в кафе. Работники службы безопасности открыли по ним ответный огонь... Вполне возможно, что у троицы здесь была назначена встреча, на которую они пришли вооруженные (просто так, прихватив стволы, на «стрелки», насколько известно, не ходят). Известен и итог: двое визитеров убиты, один ранен в голову и руку. Еще одного мужчину подстрелили они сами...

Возбуждено уголовное дело. Сейчас следствие опрашивает свидетелей, выясняя детали происшествия.

Не исключается, что преступление в «Руси» может быть продолжением событий, которые произошли в Анжеро-Судженске несколько раньше. Вечером 22 сентября на привокзальной площади города тоже стреляли, огнестрельные пулевые ранения получили трое мужчин. В качестве вещественных доказательств оперативники милиции изъяли тогда два пистолета и охотничью двустволку. В числе других фигурантов по делу проходил один из тех, кто потом учинил стрельбу в кафе и сам получил при этом смертельные ранения...

Одна из версий следствия не исключает, что перестрелка в кафе — криминальные разборки на почве передела сфер влияния в Анжеро-Судженске и его окрестностях. Тем более, что кое-кто из участников этой истории ранее так или иначе попадал в поле зрения правоохранительных органов.

Всеволод ВЛАДИМИРОВ.

Анжеро-Судженск.

Выстрел из темноты

Трагически закончился в Новокузнецке 35-й день рождения директора ООО "Альянс" Евгения Шевелева. Свою жертву убийца подкараулил у ресторана "Дружба", расположенного на улице Тореза в Заводском районе.

Как сообщили в милиции, погибший — бывший новокузнечанин, прописанный сейчас в Москве. В Новокузнецк он приехал погостить и отметить с друзьями свой день рождения. В ресторане "Дружба" на торжество собралось 15 человек. Милиции пока известны имена семерых из них. В тот вечер в ресторане отдыхал экономист одного из цехов Запсиба 30-летний Дмитрий Димиткин. Он был с другом и двумя девушками. Около полуночи между Шевелевым и Димиткиным произошел конфликт, причины которого милиция еще выясняет. Шевелев - мастер спорта по боксу, Димиткин – кандидат в мастера спорта по дзюдо. После драки за углом ресторана «скорая помощь» забрала Димиткина с тяжкими телесными повреждениями. Сейчас Дмитрий Димиткин в реанимации, вчера сыщики выясняли, не пришел ли он в сознание, надеясь задать ему несколько вопросов.

Около двух часов ночи друзья под руки повели сильно пьяного Шевелева от входа в ресторан к машине. В это время навстречу им из темноты вышел мужчина и выстрелил в грудь Шевелева. Тяжело раненного именинника повезли в больницу, но врачи спасти его не смогли. По показаниям очевидцев составили фоторобот убийцы. На вид ему около 30 лет, но, по словам милиционеров, особых примет у этого человека нет. На месте преступления найдена гильза от пистолета Макарова. На причастность к этому преступлению сыщики проверяют друзей Дмитрия Димиткина. Но, по словам работников милиции, это интеллигентные люди, с высшим образованием и хорошими характеристиками. Милиция склоняется к мнению, что между нападением на Димиткина и убийством Шевелева, возможно, нет связи.

Михаил ЗЕЛЕНЧУКОВ.

Новокузнецк.

Валерий Дмитриевич КАРАБАНОВ

После тяжелой болезни на 55-м году жизни скончался Валерий Дмитриевич Карабанов, известный кузбасский спортсмен, талантливый футболист, добрый сильный человек, вся биография которого была связана со спортом.

Валерий Карабанов родился на Урале, там и начал играть в футбол. С детских лет определилось его футбольное амплуа: еще в дворовой команде он встал в ворота. В далеком 1971 году пермская «Звезда» стала чемпионом РСФСР. Голкипером этой известной команды был Карабанов.

В 1975 году Валерия пригласили в команду «Кузбасс», выступавшую в первой лиге. И на протяжении пяти сезонов он был основным вратарем кузбасской футбольной дружины. Он по праву стал любимцем наших болельщиков, которые отлично понимали, что в каждом успехе родной команды немалый вклад опытного, отважного, умелого стража ворот.

В истории «Кузбасса» да, пожалуй, и всего отечественного футбола остались эпизоды, связанные с выступлением Карабанова. Это когда в течение одного сезона в играх с прославленным московским «Спартаком» — в Кемерове и Москве — он отразил два одиннадцатиметровых удара. А ведь тогда один на один с вратарем оставались известнейшие мастера отечественного футбола.

Карабанов был до самозабвения предан любимой игре, он обладал редкой реакцией, умел точно руководить защитниками, знал все тонкости непростого вратарского искусства.

Валерий Дмитриевич прекрасно понимал, что футбол — игра коллективная. Потому особо ценил крепкую дружбу коллег по футбольным сражениям. Он знал истинную цену этой дружбы. И уже «повесив бутсы на гвоздик», много раз приходил на подмогу своим старым друзьям-футболистам в трудных житейских ситуациях. Даже спустя много лет после своего ухода из спорта этот человек с особой болью переживал неудачи своей родной команды, неизменно радовался ее успехам.

Он оставался предан футболу до последнего дня жизни. Он по праву вошел в историю кузбасского спорта. И мы никогда не забудем этого красивого мужественного человека, настоящего спортсмена, надежного, верного друга. Память о Валерии Дмитриевиче Карабанове останется в наших сердцах.

Департамент физической культуры, спорта и туризма администрации Кемеровской области. Футбольный клуб «Кузбасс-Динамо». Ветераны кузбасского спорта. Друзья, болельщики.

Гражданская панихида состоится сегодня, 3 октября, с 11 часов на стадионе «Химик» (Западная трибуна).

Главный редактор В. М. ГУЖВЕНКО.

Газета «Кузбасс» учреждена администрацией Кемеровской области и журналистским коллективом редакции. Зарегистрирована Омской региональной инспекцией по защите свободы печати и массовой информации 27.01.94 г., свидетельство о регистрации №54.
Мнение редакции не всегда совпадает с мнением авторов.

АДРЕС РЕДАКЦИИ: 650630, г. Кемерово, пр. Октябрьский, 28.
Электронный адрес: news@knews.kuzbass.net
СПРАВКИ: по рекламе — 52-25-23; по письмам — 52-38-23; по редакции — 52-32-74.
Собственные корреспонденты: в Новокузнецке — 45-99-62, Новокузнецкое отделение рекламы — 36-77-97, Прокопьевске — 6-02-58, Ленинске-Кузнецком — 7-88-24, Мысках — 2-18-66, Яе — 2-17-06, Анжеро-Судженске 2-99-94. Телефакс 52-12-10.

Газета является участником процесса по формированию единого информационного пространства. Материалы газеты, в том числе коммерческие предложения и реклама, размещаются в системах поиска Интернет и информационных продуктах компании «Мега».

Время подписания номера в печать по графику 20.00. Сдан в печать 19.35. Объем 2 п.л. Печать офсетная.

Тиражи во вторник, субботу — 25014 (индексы 51901, 31029); четверг — 48177 (индексы 51901, 31029, 31023); среду, пятницу — 21656 (индекс 51901).
Газета набрана и сверстана на компьютерном комплексе газеты «Кузбасс».
По вопросам качества печати звонить по тел. 52-03-34.
Типография издательства «Кузбасс»: 650630, г. Кемерово, пр. Октябрьский, 28. Заказ № 183.