Кемеровская областная научная библиотека
536387

178 (22953)
26 СЕНТЯБРЯ 2001 г.,
СРЕДА
Цена свободная.

НОВОСТИ

ОБЛАСТНАЯ МАССОВАЯ ГАЗЕТА
Кузбасс
Издается
с 7 января 1922 года.

«Конкорд-Кузбасс» для полей России

Вчера в Москве губернатор А. Г. Тулеев встретился с вице-премьером — министром сельского хозяйства А. В. Гордеевым.

В ходе беседы были обсуждены вопросы завершения уборочной страды, достигнута договоренность о выделении из федерального бюджета ссуды в размере 20 млн. рублей для приобретения ГСМ. Кроме того, Тулеев обратился к министру с предложением придать областной программе производства посевных агрегатов «Конкорд-Кузбасс» статус федеральной.

Вчера же губернатор встретился с председателем правления РАО «ЕЭС России» А. Б. Чубайсом. Обсуждены проблемы подготовки Кузбасса к предстоящей зиме и дальнейшей тарифной политики в регионе.

764 компьютера отгружены из Москвы в Кемерово

Получателем их является департамент образования. Все компьютеры будут переданы в 393 сельские школы области.

Таким образом, в Кузбассе не останется ни одной сельской школы, где бы не было компьютерного класса. Среди компьютеров — модели учительский Pentium-III и Celeron-733.

Груз прибудет в Кемерово 28 сентября.

«Антивандальные» лифты «Химмаша»

Завод «Химмаш» приступил к изготовлению партии лифтов по заказу ГУП «Кузбасслифтсервис».

Как сообщил пресс-службе АКО генеральный директор «Кузбасслифтсервиса» В. Н. Каманин, всего до конца года будет сделано 100 лифтов в так называемом «антивандальном» исполнении. Лифт обработан порошково-полимерной краской в специальной камере при температуре свыше 200 градусов. В конструкции нет деталей из цветных металлов и пластмасс. Грузоподъемность лифта стандартная — 400 килограммов. Его себестоимость в два раза ниже, чем аналогичных, выпускаемых на заводах по производству лифтов. Первые два таких лифта уже установлены в Кемерове в девятиэтажном доме по бульвару Строителей.

Хлеб скоро станет дешевле. На один день

АО «Кемеровохлеб» приняло решение 1 октября снизить цену на хлеб пшеничный первого сорта.

Как сообщил генеральный директор «Кемеровохлеба» В. А. Сафьянов, утром в этот день в специализированных магазинах «Каравай» пожилым людям будет продано 10 тысяч булок этого сорта хлеба по цене 4 рубля.

По сообщениям пресс-службы АКО.

«Кузбассуголь» пошел с молотка

Вчера в Российском фонде федерального имущества подведены предварительные итоги первого всероссийского специализированного аукциона по продаже акций ОАО «Угольная компания «Кузбассуголь».

В первом лоте на продажу было выставлено 39,73 проц. акций уставного капитала «Кузбассугля». По предварительным данным, победителями признаны восемь участников — одно физическое лицо и семь юридических. Общее количество собранных в результате торгов средств составило более 2 млрд. 600 млн. рублей.

По словам первого заместителя губернатора области В. П. Мазикина, результаты прошедших торгов в части сбора средств можно считать весьма успешными. В соответствии с законом десять процентов от них поступят в бюджет области. Что касается новых собственников, подчеркнул Валентин Петрович, то администрация области надеется, что главной задачей станет для них не только получение прибыли, но и решение социальных проблем трудовых коллективов и жителей городов и поселков, где расположены предприятия компании «Кузбассуголь». Однако говорить о конкретных новых собственниках «Кузбассугля» пока рано, сказал В. П. Мазикин, так как они станут известны только по итогам второго тура этого спецаукциона, который пройдет в ближайшие дни.

НА СНИМКЕ: в забое шахты «Новая» (Белово).
Фото **Евгения Ильвеса.**

коротко

● Вчера в областном Совете народных депутатов прошло совещание с председателями комитетов по социальной политике городских и районных Советов. Обсуждались перспективы совершенствования законодательства в сфере социальной политики. Открыл совещание председатель Геннадий Дюдяев. Председатель комитета по социальной политике Зинаида Галина рассказала коллегам из местного самоуправления, как решать социальные проблемы на законодательном уровне, какие законы депутатами облсовета уже приняты и какие будут рассмотрены в ближайшее время. Так, например, на октябрьскую сессию вынесен вопрос об увеличении кузбасской пенсии на 80 процентов и расширении списка получателей.

● Сегодня в Центральной городской библиотеке им. Н. В. Гоголя откроется фотовыставка «Кузбасс-Алтай», посвященная экспедиции, которая проходила летом этого года. Напомним, что экспедиция была организована Западно-Сибирским и Кузнецким металлургическими комбинатами и посвящена дню рождения Запсиба и 70-летнему юбилею КМК. 25 участников маршрута из Новокузнецка и Кемерова посетили уникальные районы Горного Алтая, совершили восхождение на гору Белуху (4506 метров), совершили сплав по реке Катуни протяженностью 430 километров.

об этом говорят

Россия поможет США

В телеобращении, с которым выступил президент В. Путин, определена степень участия России в антитеррористической операции в Афганистане следующим образом.

Первое. Это активное международное сотрудничество по линии спецслужб.

Второе. Мы готовы предоставить воздушное пространство Российской Федерации для пролета самолетов с гуманитарными грузами в район проведения этой антитеррористической операции.

Третье. Мы согласовали эту позицию с нашими союзниками из числа центральноазиатских государств. Они разделяют эту позицию и не исключают для себя возможности предоставления своих аэродромов.

Четвертое. Россия также готова, если это потребуется, принять участие в международных операциях поисково-спасательного характера.

Пятое. Мы расширим сотрудничество с международно признанным правительством Афганистана во главе с господином Раббани и окажем его вооруженным силам дополнительную помощь в форме поставок вооружений и боевой техники.

☆☆☆

Водолазы-глубоководники провели комплекс работ по установке направляющих корзин, предназначенных для закрепления захватов. Установлены все 26 направляющих корзин на прочном корпусе АПЛ "Курск". Вчера водолазы продолжали расчистку технологических отверстий в прочном корпусе и межкорпусного пространства в районе 7-го и 8-го отсеков АПЛ "Курск". В районе гибели АПЛ "Курск" находятся силы Экспедиции особого назначения под руководством вице-адмирала Михаила Моцака в составе тяжелого атомного ракетного крейсера "Петр Великий" со штабом экспедиции на борту и морского тральщика "Гуманенко", осуществляющих закрытие и охрану района; гидрографических судов ГС-87 и ГС "Ромуальд Муклевич", проводящих гидро- и метеомониторинг окружающей среды в районе проведения операции; трех судов обеспечения и госпитального судна "Свирь", обеспечивающих действия сил Экспедиции особого назначения. Данные проводимого мониторинга окружающей водной среды соответствуют норме.

☆☆☆

Правительство РФ отсрочило решение об увеличении таможенных платежей на ввозимые в Россию автомобили иностранного производства старше семи лет. Как сообщил пресс-секретарь министра финансов России Геннадий Ежов, решение об отсрочке принято на прошедшем в Москве заседании Комиссии правительства РФ по защитным мерам во внешней торговле и таможенно-тарифной политике. По его словам, введение новых таможенных пошлин на подержанные иномарки требует "более тщательной проработки, учитывая социальную составляющую этого вопроса". Окончательное решение будет принято на следующем заседании комиссии в течение месяца.

☆☆☆

Минфин принял решение изменить основные параметры бюджета-2002. Вице-премьер Алексей Кудрин сообщил, что общий объем доходов увеличен на 127 млрд. 130 млн. рублей. Это больше того, на чем настаивали депутаты (119 млрд. рублей), и даже больше того, что обещал сам вице-премьер в субботу на координационном совете четырех фракций Думы - 123 млрд. рублей.

По сообщениям **РИА «Новости» и «Газета.RU».**
НА СНИМКЕ: В. Путин во время телеобращения.
Фото **ИТАР-ТАСС.**

и вновь — подписка, и вновь — «Удача-2002»

Новый конкурс газеты «Кузбасс»

Тысячи жителей области уже подписались на «Кузбасс» в ходе досрочной подписной кампании. А подписка продолжается. И как всегда для вас, читатели, новый конкурс с призами.

Для участия в конкурсе необходимо:

1. Оформить подписку на I полугодие 2002 года (на все шесть месяцев) на газету «Кузбасс».
2. Заполнить купон и прислать его до 20 декабря 2001 г. в редакцию «Кузбасса» по адресу: 650630, Кемерово, пр. Октябрьский, 28, редакция газеты «Кузбасс», с пометкой на конверте «Удача-2002».

Розыгрыш призов состоится в январе 2002 г.

Спешите на почту, в киоски «Кузбасспечати», в редакцию «Кузбасса». Подписывайтесь и выигрывайте! Удачи!

Купон

Фамилия, имя, отчество (полностью) _____

Возраст, профессия _____

Адрес, телефон _____

Какие публикации и почему привлекли Ваше внимание _____

Ваши предложения, замечания, пожелания редакции и авторам «Кузбасса» _____

Спасибо!

пикет в Новокузнецке

Коммунальщики требуют, чтобы их ценили

Вчера в течение часа работники жилищно-коммунального хозяйства Новокузнецка пикетировали здание администрации города.

День акции был приурочен к началу работы сессии горсовета. Люди пошли на этот шаг из-за низкого уровня оплаты труда. Еще в 1997 году в городе был установлен тариф первого разряда 230 рублей. Все это время цены на продукты питания, непродовольственные товары, услуги росли, а размер оплаты труда оставался прежним. Пикетчики требовали повысить размер тарифа до 773 рублей.

Как пояснили в Кемеровской областной организации профсоюза рабочих местной промышленности и коммунально-бытовых предприятий, отраслевым тарифным соглашением установлен размер оплаты труда в отрасли — 872 рубля.

В ходе пикета была создана рабочая группа из числа участников для обсуждения проблем работников ЖКХ с депутатами горсовета. Законодатели согласились со справедливыми требованиями коммунальщиков.

Однако финансовые возможности городского бюджета пока не могут полностью их удовлетворить. Поэтому стороны пришли к договоренности — вынести на рассмотрение сессии вопросы повышения стоимости одной Г/калории тепла, увеличения тарифа первого разряда до 615 рублей и разработки системы льгот при оплате жилья работниками жилищно-коммунальной сферы города.

Теперь слово за законодателями. Смогут ли они выполнить свои обещания, чтобы снять напряженность в трудовых коллективах жилищно-коммунального хозяйства Новокузнецка.

Пресс-центр федерации профсоюзных организаций Кузбасса.
Новокузнецк.

милосердие

Большим подарком департамента охраны здоровья населения для пациентов областного хосписа к Дню пожилых людей стал контейнер «Любви к ближнему» с гуманитарным грузом из Германии. В нем — современное оборудование, белье, средства ухода за больными.

Как известно, хоспис основан в апреле 1994 года. Нынче при поддержке облдминистрации он получил новое здание на 40 коек. Условия пребывания больных здесь максимально приближены к домашним.

современные «пирамиды»

Интеллектуальные мошенники

В администрации области принято решение выделить из областного бюджета 35 тыс. рублей ГУВД Кемеровской области для проведения комплексной экспертизы деятельности организации «Авангард».

С такой просьбой к губернатору А. Г. Тулееву обратился первый заместитель начальника ГУВД области П. В. Григорьев. Он сообщил о расследовании уголовного дела, возбужденного по материалам УФСБ и УБОП в отношении членов кемеровской городской общественной организации «Авангард». В Новокузнецке действует подобная организация «Лига». Фигуранты, проходящие по уголовному делу, осуществляют крупномасштабные мошеннические операции на территории Кузбасса, а также Сибири в целом, с применением специальных методов психологического воздействия на потерпевших, родственных нейролингвистическому программированию.

Фактически кемеровская и новокузнецкая организации — структурные звенья единой сети, имеющей филиалы в ряде городов, а руководящий центр находится в Москве. Методики психологической обработки потерпевших разрабатывались за рубежом. Эта информация была получена в ходе оперативной разработки преступного сообщества Перегонцева-Шухардина, действовавшего в Омске под прикрытием ООО «Спейс-2000». Уголовное дело в отношении лидеров и активных участников направлено в суд.

В Кузбассе преступная организация имеет вертикальную структуру, члены которой наделены разными статусом, полномочиями и доходами. На низшей ступени организации находятся так называемые партнеры первой и второй категории, которые являются потерпевшими от мошеннических действий членов организации. Следующая иерархическая ступень — «консультанты». Они целиком осознают противоправность своей деятельности, целенаправленно подыскивают и привлекают «партнеров», получая от них «взносы» размером от 1300 до 1900 долларов, навязывают им психологическую установку на вовлечение в организацию своих друзей и родственников. Тем самым формируется «финансовая пирамида». Следующая ступень: лидер (руководитель) «структуры».

«Структура» — это самостоятельная организационная единица, в рамках которой действуют несколько «консультантов». Ее основная задача — проведение так называемых «семинаров» с «партнерами», на которых производится изъятие означенных выше денежных сумм. «Семинары» проходят по отработанным методикам: у приглашенных принимаются расписки о неразглашении «сведений», полученных при этом, какие-либо документы о приемах валюты не выдаются.

Только в Кемерове выявлено десять самостоятельных «структур», деятельность которых контролирует региональный лидер. Оперативным путем зафиксированы собрания организации «Авангард», в которых принимали участие свыше 200 человек. В масштабах области количество людей, вовлеченных в финансовую «пирамиду», превышает 1000. Полученные денежные средства распределяются в руководящем ядре «пирамиды», большая их часть специальными курьерами увозится в Москву.

Так как данный вид мошеннических операций является новой, высокоинтеллектуальной формой преступной деятельности, по пресечению которой не наработана юридическая практика, органы внутренних дел Кемеровской области испытывают значительные трудности в расследовании уголовного дела, сообщает П. В. Григорьев. Необходимо проведение комплексной экспертизы, которая производится по единственной в своем роде методике, созданной специалистами экспертно- оценочного агентства «Мизль» при Омском государственном университете. Данная экспертиза платная. И она будет проведена за счет выделенных средств для скорейшей ликвидации преступного сообщества.

$ КУРС ВАЛЮТЫ (ЦЕНТРОБАНК) 26 сентября
29, 43 руб.

По вопросам налогообложения, а также по фактам нарушения налогового законодательства и производства алкоголя обращайтесь в управление Министерства по налогам и сборам по «телефону доверия» в Кемерове **36-12-57** или на **сайт http: //oblgni.info.kuzbass.net.**

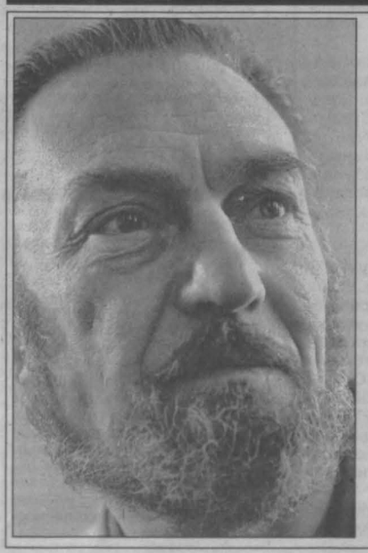

27 сентября поэту Евгению Буравлеву, первому руководителю кузбасской писательской организации, исполнилось бы 80 лет.

3 стр.

Фото **Виктора Грызыхина.**
Снимок 1972 года.

погода

СЕНТЯБРЬ

26 сентября.
Восход 08.08. Заход 20.04.
Долгота дня 11.56.

Перв. четв. 24 сентября.
Восход 18.28.
Заход —

По прогнозу Международной космической метеослужбы, в Кемерове в четверг ясно, днем до 17, ночью до 4, в пятницу дождь, днем до 16, ночью до 4 градусов.

По югу области ясно, в четверг днем до 16, ночью до 6, в пятницу днем до 18, ночью до 6 градусов.

Интернет-приемная губернатора www.mediakuzbass.ru
Письмо А.Тулееву — ответ А.Тулеева

Газета Кузбасс в Интернет: *www.mega.kemerovo.su/kuzbass/*
Ваша страница в Интернет на сервере Компании «Мега»
«Экономика и жизнь Кузбасса», тел. (3842) 25-32-77, тел./факс 36-62-01

к Дню пожилых людей

Людям старшего поколения – поддержку и внимание!

В областном доме ветеранов полным ходом идет подготовка к Дню пожилых людей. Уже прошло несколько выездных мероприятий, посвященных этой дате, — участники клуба общения выступили с концертной программой в центре социального обслуживания населения Кировского района, в лечебно-оздоровительном центре «Милосердие» в Ягуновке, и везде им был оказан радушный прием с пожеланиями «организовывать такие встречи как можно чаще».

Садоводы-огородники областного дома ветеранов порадовали наших пенсионеров выставками урожая овощей и цветов, а хор ветеранов войны и труда под руководством В. Кобышева готовится принять участие в смотре ветеранских хоров в Государственной филармонии Кузбасса и в концерте, посвященном Дню пожилых людей, в областном театре драмы.

26 сентября в областном доме ветеранов пройдет день открытых дверей: будут организованы «прямая линия» и прием представителей департаментов социальной защиты населения, охраны здоровья населения, специалистов управления по развитию жилищно-коммунального и дорожного хозяйства, управления транспорта и связи, руководителей ветеранских организаций области, консультации юриста и т. д.

А 2 октября в областном доме ветеранов состоится торжественное открытие областного методического центра военно-патриотического воспитания, где собран богатейший материал по истории ветеранского движения и истории края, сведения о наших славных героях-земляках.

В течение всего месяца проводится благотворительная акция сбора вещей, обуви, книг для малоимущих и нуждающихся пожилых граждан.

Что и говорить, программа очень разнообразна и насыщенна, ведь в областном доме ветеранов не день, а весь октябрь считается месяцем пожилых людей. И в плане работы — поздравления и чествования участников войн и тружеников тыла, рассказ о тех, кто много сделал для Кузбасса, проведение встреч ветеранов с учащимися школ и учебных заведений, организация посещений людьми старшего поколения учреждений культуры и искусства и многое другое.

Конечно, хотелось бы, чтобы мы вспоминали о людях пожилого возраста не только в такие дни, накануне праздников. Ведь тепло человеческой души, внимание и забота нужны ежечасно. А пока и в праздники, и в будни областной дом ветеранов по-прежнему готов помочь своим посетителям и порадовать их октябрьской программой, разнообразной, как осенняя палитра.

Мы ждем вас по адресу: ул. Волгоградская, 23а.

Администрация областного дома ветеранов.

Открытое письмо

жителям Кемеровской области, работникам средств массовой информации

Уважаемые друзья! Нас не могут не настораживать и не возмущать явно недобросовестные и предвзятые материалы на страницах ряда газет об А. Г. Лукашенко, президенте страны, дружественной Российскому государству.

Образчиком таких публикаций стал редакционный материал, опубликованный 22 сентября в частной газете «Кузнецкий край». Автор статьи «Великий и простой» г-н Юдин ни разу не оговорился, что это его точка зрения или его личное мнение, следовательно, это осознанная позиция редакции.

Не утруждая себя серьезным анализом и элементарной добросовестностью, автор в покровительственно-родственном и развязном тоне пишет не только о лидере белорусского народа, руководителе союзного государства России и Белоруссии.

Вся статья изобилует непроверенными фактами, передерганными цитатами из западных газет и заказных статей.

Причем, насколько нам известно, большинство авторов этих недобросовестных публикаций ни разу не были в Белоруссии, не знают политической и экономической ситуации в этой стране. Не был в Белоруссии и г-н Юдин.

Создается впечатление, что автора и редакцию бесит убедительная победа А. Г. Лукашенко на состоявшихся недавно президентских выборах, где он получил абсолютное большинство голосов избирателей, несмотря на все усилия оппозиции и ее немногочисленных сторонников в России. Эти выборы проходили при участии 750 иностранных наблюдателей, которые внимательно следили за ними. Наблюдатели признали, что за А. Г. Лукашенко проголосовало 75,6 процента, или 5 миллионов 706 тысяч из 7,3 миллиона избирателей. Этот результат однозначно свидетельствует об общенародном доверии.

Автора статьи не смущает, что Президент России В. В. Путин первый из глав государств поздравил Александра Григорьевича с победой. Не устраивают, похоже, и крепнущие связи России, Кузбасса с Республикой Беларусь.

Нет необходимости повторять, что злопыхательство, оскорбительные выпады и открытое доброжелательное сотрудничество несовместимы.

Как и большинство кузбассовцев, мы хотели бы, чтобы наши дружественные связи с братским народом были тесными и активными. Поэтому мы поддерживаем и будем всячески поддерживать действия губернатора А. Г. Тулеева, бывшего министра Российской Федерации по делам СНГ, много сделавшего для создания союза Россия-Белоруссия, стремящегося к дальнейшему развитию и укреплению разносторонних отношений с Белоруссией. Как и он, мы уверены, что этот союз — один из путей подъема нашей промышленности, сельского хозяйства, культуры, повышения жизненного уровня кузбассовцев.

Мы говорим об этом не голословно. Нам приходилось бывать в Белоруссии, своими глазами видеть жизнь этой страны, встречаться со многими ее жителями. Поэтому заявляем ответственно, что Белоруссия живет достойно, уверенно идет своим путем в экономике и политике, не желает слепо копировать чудовищные «ошибки» и эксперименты российских «рыночников», приведшие к обнищанию большей части населения. В Белоруссии постепенно и последовательно решаются проблемы перехода к рынку, приватизации предприятий, создана законодательная база для обеспечения гарантий частного капитала.

Все это есть реально, но многие об этом не знают, так как публикации, подобные этой, ставят все с ног на голову, вводят людей в заблуждение.

Ответственно, со знанием дела заявляем, что сегодня Кузбасс и Белоруссия экономически очень тесно связаны друг с другом. Наш регион закупает около 50 процентов продукции тяжелого автомобилестроения («БелАЗов»), без которой невозможна добыча угля в Кузбассе. Наше сельское хозяйство также не может обойтись без оборудования из братской республики. Изделия легкой, пищевой, деревообрабатывающей промышленности Белоруссии давно и прочно обосновались в наших магазинах.

Тесно переплетены культуры наших славянских государств, русский язык является в Белоруссии государственным языком. Наши народы исторически всегда были вместе. Поэтому мы всеми силами поддерживаем действия президентов России В. В. Путина, Белоруссии А. Г. Лукашенко, губернатора Кузбасса А. Г. Тулеева на сближение, развитие нашего общего Союзного государства. Хотят этого некоторые или нет, но оно будет существовать по воле народов, несмотря на многие препоны, в том числе и пасквильные материалы в СМИ. Надеемся, что газета «Кузнецкий край» не выражает в этом вопросе мнение всех жителей нашей области.

Мы обращаемся к журналистам всех средств массовой информации, ко всем кузбассовцам: поддержите нашу точку зрения, не дайте вбить клин между русским и белорусским народами. Кровные интересы наших народов в сближении, в мире и дружбе, а не в разъединении!

М. Г. БРИЛЕВ, председатель общественного объединения «Кузбасская община Беларусь», заместитель председателя Кемеровского регионального отделения международного общественного движения «Общественная палата Союзного государства»;

Д. М. ПЛОТНИКОВ, Герой Социалистического Труда, почетный гражданин г. Кемерово;

М. С. КОВАЛЕВА, председатель Союза женщин Кузбасса, член правления Союза женщин России;

Л. Н. УСАНОВА, актриса Кемеровского областного драматического театра, заслуженная артистка Белоруссии;

Е. Л. КУДРИНА, ректор Кемеровской государственной академии искусств и культуры, профессор;

Б. В. БУРМИСТРОВ, председатель Союза писателей Кузбасса;

Т. М. ВНУКОВА, директор Кемеровского муниципального театра драмы и комедии для детей и юношества «На Весенней»;

А. Г. ПРИСТАВКА, генеральный директор ОАО «Холдинговая компания «Кузбассразрезуголь»;

А. В. СОЛОВЬЕВ, художественный руководитель народного фольклорного коллектива «Скоморохи» (г.Прокопьевск);

Т. О. КРИВОШЕЕВА, президент Кузбасской торгово-промышленной палаты;

Владыка СОФРОНИЙ, архиепископ Кемеровский и Новокузнецкий.

машиностроение

Реконструкция лозунга

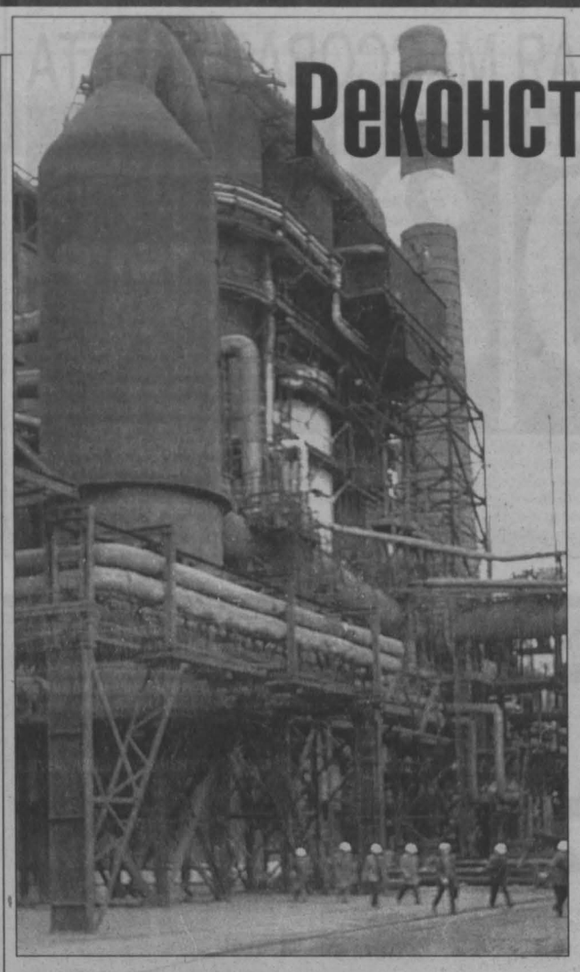

Клуб директоров машиностроительных предприятий Кузбасса провел свое очередное заседание на Западно-Сибирском металлургическом комбинате, где формируется широкая программа реконструкции основных производств.

По приблизительным подсчетам, техническое переоснащение крупнейшего в области металлургического предприятия обойдется примерно в 30 миллиардов рублей. В основном эти деньги будут потрачены на закупку нового и ремонт старого оборудования.

Несмотря на то, что на Запсибе есть свое прекрасно оснащенное механическое производство, способное изготовить многое из того, что потребуется для реконструкции, объем работы настолько велик, что без вовлечения в реализацию программы других машиностроительных заводов не обойтись.

Поэтому металлурги и пригласили кузбасских машиностроителей, чтобы обсудить, какую часть из необходимых объемов для изготовления оборудования смогли бы выполнить наши предприятия. А для того чтобы гости зримо представили себе все то, что необходимо для переоснащения комбината, руководителей машиностроительных заводов познакомили с коксохимическим, доменным, сталеплавильным, прокатным и механическим производствами.

На коксовых печах, например, замена оборудования идет циклично, и коксохимикам постоянно нужны не только уплотнительные рамки, но и много другого оборудования и деталей. Прокатчикам нужен новый проволочный стан, сталеплавильщики собираются переоснащать 2-й конвертерный цех и т.д.

Никто не скрывал, что от совместного сотрудничества каждая сторона ждет выгоды и от экономии на транспортных перевозках, и от близости изготовителей к заказчику, а представители управления промышленности областной администрации рассчитывают на более значительное поступление налоговых платежей в местную казну.

То, что кузбасские машиностроительные заводы не загружены заказами даже наполовину, а некоторые и вовсе стоят без дела, факт общеизвестный. Поэтому задания металлургов могли бы изрядно поправить положение дел на многих предприятиях.

Однако видимые оптимистичные перспективы могут натолкнуться на традиционное препятствие, когда речь пойдет о конкретных заказах и поставках изделий на комбинат.

Реконструкция металлургического производства всегда ограничена жесткими временными рамками, отпущенными на каждом её этапе. Нельзя, например, смонтировать прокатный стан или разжечь коксовую батарею без четкой поставки в срок даже небольших и сравнительно дешевых партий деталей.

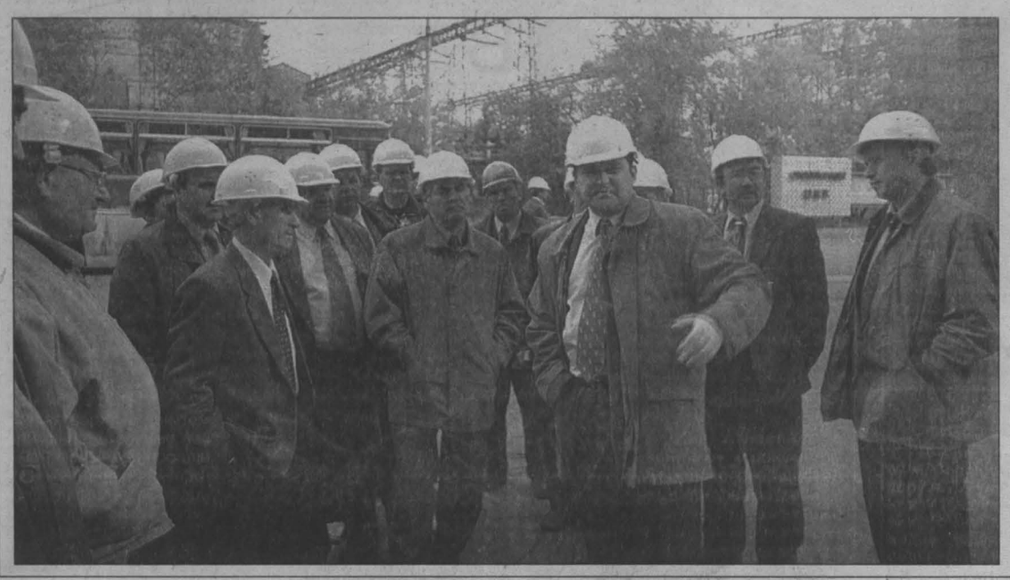

Понятно, что дисциплина поставок и высокое качество - обязательные составляющие такого сотрудничества. Поэтому машиностроители, изрядно насидевшиеся без работы и располагающие совсем не новым станочным парком, рискуют подвести заказчиков, исходя из самых искренних побуждений не только помочь землякам, но и загрузить свое производство по максимуму возможностей.

Максимум этот можно и не потянуть, а потенциальная выгода способна обернуться лишь дополнительными издержками и недоверием к возможности кузбасских машиностроителей.

Металлурги поэтому вправе рассчитывать на четкую дисциплину в отгрузке готовых изделий. Кстати, запсибовцы уже имели опыт "сотрудничества" с некоторыми нашими заводами и никаких ожидаемых выгод не получили. Только на согласование бумаг для выполнения заказа уходит порой несколько месяцев, а после подписания всех необходимых договоров вдруг оказывается, что заказ не может быть выполнен в срок, потому что машиностроители получили более выгодную работу.

Понятно, что желание как можно скорее решить свои финансовые проблемы может вызвать и потолочные цены за свою работу. В этом тоже кроется немалая опасность, что приличная доля заказов может уйти в соседние регионы и ближнее зарубежье.

Работники службы управления главного механика Запсиба поделились таким опытом: заказ, на который исполнителя искали среди своих, пришлось отдавать в Красноярский край и на Украину, потому как даже с транспортными издержками это получилось на 30 процентов дешевле, чем хотели содрать за ту же самую работу земляки.

Западно-Сибирский меткомбинат, и это было обещано на первом совместном заседании, берется снабжать местных производителей всеми необходимыми марками металла по взаиморасчету.

Уже в конце осени металлурги окончательно завершат планы своей реконструкции. Цена её слишком высока, чтобы наши машиностроительные заводы могли остаться в стороне и не взять себе по хорошему кусочку от такого финансового пирога.

Это хороший шанс наконец-то начать расплачиваться с долгами и вовлекать в производство дополнительную рабочую силу.

Кстати, когда делегация машиностроителей обходила производственные корпуса Запсиба, то многие обратили внимание на сохранившиеся с прежних времен, но, видимо, постоянно подновляемые лозунги о дисциплине, качестве, отношении работников к делу и т.п. Трудно сказать, насколько такая настенная агитация действительно влияет на успешное ведение дел, но вот машиностроителям, похоже, пора обновлять лозунг "Мы можем" на "Мы смогли".

Александр СУСОЕВ.

НА СНИМКАХ: домна Запсиба; директора машиностроительных заводов осматривают комбинат.

Новокузнецк.

занятость

Кочегар не хочет в «крематорий»

В этом году в службу занятости населения по поводу трудоустройства обратились 50 человек из производственного объединения жилищно-коммунального хозяйства. 37 из них покинули предприятие с формулировкой «уволен по собственному желанию». Среди уволившихся было 12 машинистов котельных установок, в то время как ПОЖКХ испытывает острую нехватку кочегаров, а заявка на вакантные должности в отдел занятости населения была сделана еще в мае.

Массовое высвобождение рабочих с одного предприятия не могло остаться незамеченным, и сложившуюся ситуацию рассмотрели на заседании координационного совета содействия занятости населения. Выяснилось, что многих из уволенных «по собственному желанию» хорошо знают как прогульщиков и нарушителей трудовой дисциплины. Но руководители предпочитают расставаться с ними «полюбовно», чтоб не иметь потом головной боли из-за череды судебных разбирательств.

Толкает людей на увольнение и попытка таким образом взыскать с предприятия задолженность по заработной плате. У коммунальщиков она остается самой высокой среди предприятий района. При общей задолженности 20888 рублей (данные — за первое полугодие) 46,5 процента приходится на ПОЖКХ.

Называлась и еще причина, по которой кочегары покидают предприятие: тяжелые условия работы, особенно в поселковой котельной, которую между собой они называют «крематорием».

Меры предупреждения массового высвобождения рабочих принимаются. Во время подготовки к отопительному сезону особое внимание обращалось на создание нормальных условий труда в котельных. Несколько сокращена и задолженность по заработной плате.

Лариса ЕГОРОВА,
корр. «Кузбасса».

Яя.

и такое бывает

Как покупателя Атучину обували в «Монархе»

Валентина Георгиевна Атучина, жительница Белова, будучи в областном центре, решила купить туфли на осень. Зашла в прославленный рекламой фирменный магазин «Монарх», что на Советском проспекте. Выбрала фасон, примерила туфли — по ноге пришлись, заплатила 371 рубль, уехала. И уже дома обнаружила, что одна туфля 39-го размера, а вторая — 40-го.

Поехала менять. Подходящего размера не оказалось, ей предложили 38-й. «Дочке или внучке пригодятся», — подумала Валентина. А тут кассир попросила разменять бумажные деньги на монеты. Отставив сумку, принялась рыться в карманах, обратив при том внимание, что мимо нее быстрым шагом прошли две женщины. Ну, прошли, прошли... Сердце оборвалось лишь, когда, зайдя за лекарством в «Виватон», не обнаружила в сумке кошелька с 2500 рублей. Вспомнила сразу и женщин, прошедших мимо.

Из «Виватона» вернулась в «Монарх», чтобы услышать от администрации, что все подозрения покупательницы беспочвенны, у магазина высокая репутация. Пришлось вызывать милицию, высказывать свои подозрения.

На автовокзал пришла без копейки, выручил знакомый беловчанин. Но очередной удар ожидал Валентину Георгиевну дома: одна туфля из шикарной коробки оказалась 38-го размера, другая... 39-го.

...И вот Атучина, уже с документом Беловского общества защиты прав потребителей, в третий раз взяла курс на «Монарх». В документе-претензии, кстати, до руководства магазина доведено, что согласно Закону РФ «О защите прав потребителей» ему «требуется немедленно обменять ботинки на одинаковый размер и возместить стоимость проезда из Белова до Кемерова. Если законные требования не будут выполнены, общество защиты прав потребителей обратится с иском в суд для возмещения морального вреда в сумме, которую оценивает А. Г. Атучина, — 3000 руб., а также штраф в федеральный бюджет в сумме иска».

Из «Монарха» Валентина Георгиевна заехала в редакцию. Показала обмененную разнокалиберную обувь на одинаковую. Ничего, симпатичная обувка. Еще бы соответствующее отношение к покупателям.

Как отнеслись в «фирме» к документу Беловского общества защиты прав потребителей? В правом уголке «зам. ген. директора» (фамилия неразборчива) записал: «Обмен произведен на одинаковый размер. 19.09.01. арт. № 300-856». Что касается компенсации затрат на проезд Белово-Кемерово и обратно, тут пока тишина.

Анатолий ПАРШИНЦЕВ.
Рис. **Валерия Илиндеева.**

Советы деловому человеку от Сбербанка России

Возможно ли ускорить процесс внесения наличных денежных средств на расчетный счет в банке?

Значительно сократит время внесения наличных денег на расчетный счет в банк вариант сдачи наличных денег в опломбированных сумках. Данная услуга дает возможность сдавать денежные средства в любой близлежащий филиал Сбербанка в течение всего дня работы филиала. Технология обработки принятых денежных средств в опломбированных сумках дает возможность осуществлять зачисление денег на счет не позднее следующего операционного дня.

Как юридическому лицу либо предпринимателю без образования юридического лица осуществить операции по перечислению денежных средств, не выходя за пределы офиса?

Оперативную безбумажную технологию документооборота с банком обеспечит информационно -автоматизированная система "Клиент-Сбербанк".

Эта система позволяет круглосуточно отправлять платежные документы в банк, оперативно получать информацию о состоянии счета, осуществлять перечисление средств без предоставления в банк бумажного документа. Кроме того, данная система облегчает заполнение платежных документов, так как позволяет пользоваться различными справочными системами. Многоуровневый контроль системы обеспечивает достоверность, безопасность и конфиденциальность информации. С помощью системы "Клиент-Сбербанк" клиенты банка могут получать не только оперативную информацию о состоянии счета, но и узнать об изменениях, касающихся расчетно-кассового обслуживания.

Как можно минимизировать расходы, связанные с обслуживанием расчетного счета в Сбербанке России?

Электронный документооборот с использованием расчетной системы Сбербанка России позволяет проводить расчеты между юридическими лицами на территории Российской Федерации в течение одного дня и на бесплатной основе, если счет вашего партнера по бизнесу открыт в учреждениях Сбербанка России.

Как можно исключить риск при доставке денежных средств из банка на предприятие?

Снизить до минимума убытки предприятия, возникающие в случае возможной утраты денежных средств при нападении на работников организации, возможно в случае заключения договора на доставку денежной наличности службой инкассации Сбербанка России.

Будем рады предоставить дополнительную информацию по адресу: г. Кемерово, пр. Октябрьский,53, и по телефонам: 35-24-73, 35-20-73, 35-16-89, 35-20-57 .

АДРЕС НОВОСТЕЙ

Прокопьевск

Будущее – в «Новоказанском»

На три с половиной месяца раньше срока выполнил годовое задание, добыв 150 тысяч тонн угля, участок разреза «Прокопьевский» — «Новоказанский-Западный».

Новый участок находится на Ерунаковском месторождении, и на него возлагаются большие надежды. Именно он должен дать разрезу вторую жизнь, так как «Прокопьевский» дорабатывает основные угольные поля. До конца года коллектив «Новоказанского» намерен отгрузить еще 60 тысяч тонн топлива.

Класс спасателей

На базе школы № 14 начал действовать класс спасателей. Правда, пока еще десятиклассники учатся всему тому, что необходимо знать настоящему спасателю.

В учебную программу этого необыкновенного класса, кроме общеобразовательных предметов, входят военная подготовка, первая медицинская помощь. Но главное, ребята должны уметь принимать решения в экстремальной ситуации. Ведь они в дальнейшем хотят связать свою жизнь с работой службы МЧС.

Переход прокопчан через Пиренеи

«Сибирские выкрутасы» начинают привыкать к заграничным гастролям. Нынче они отправились на фестиваль-конкурс в Испанию.

В прошлом году танцевальный коллектив покорил Албанию, привезя главный приз — «Серебряную пластину». Однако переход, вернее, перелет через Пиренеи связан не просто с выступлениями. Танцорам предстоит участвовать и в конкурсе. Поэтому коллектив подготовил специальную программу. Ведь испанцев танцами удивить сложно. А тем более на фестивале, куда приедут лучшие коллективы самых разных стран.

Финансовую помощь «Сибирским выкрутасам» оказал благотворительный фонд «Прокопьевские угли», который не только оплатил расходы, связанные с поездкой, но и приготовил подарки организаторам фестиваля и будущим испанским друзьям.

Утро начинается с зарядки

Очередной оздоровительный сезон начался в отделении дневного пребывания центра социального обслуживания. На этот раз он посвящен Дню пожилых людей.

Хотя и без того все эти пять лет отделение работает только для пожилых людей. Однако нынешний сезон отличается от предыдущих: насыщеннее культурная программа, разнообразнее меню. А что касается лечения, то здесь отдыхающие всегда чувствовали заботу и повышенное внимание медиков, на которое трудно рассчитывать из-за загруженности врачей в обычной поликлинике.

Утро начинается с зарядки, завтрака, приема у врача и множества интересных мероприятий, которые в жизни одинокому человеку не по карману. Кроме того, настроение прибавляют такие приятные мелочи, как прическа в парикмахерской, чаепитие в обществе сверстников и просто беседы в гостиной профилактория.

А чтобы пенсионеры чувствовали себя уютно, шахта «Коксовая» взяла на себя часть забот о ремонте отделения. Восемнадцать дней здесь будут отдыхать 25 прокопчан-ветеранов. Причем стоимость путевок чисто символическая.

Дина КАЛИТИНА,
корр. «Кузбасса».

награда

Вчера военком Москвы М. М. Сорокин вручил губернатору А. Г. Тулееву «Медаль Жукова», выпущенную к 100-летию со дня рождения полководца. Медаль учреждена президентским указом в феврале 1996 года. Этой награды А. Г. Тулеев удостоен за активное участие в военно-патриотическом воспитании молодежи, активную помощь Вооруженным Силам РФ в выполнении поставленных перед ними задач и за активную работу в Комитете по обороне и безопасности Совета Федерации.

назначения

А. В. Трегубов назначен заместителем начальника департамента по развитию жилищно-коммунального и дорожного хозяйства администрации области.

В этом департаменте Анатолий Васильевич возглавлял управление экономического анализа, перспективного развития и инвестирования.

А. В. Трегубов родился в 1940 году в Кирове. Образование высшее — окончил Всесоюзный заочный финансово-экономический институт по специальности экономист. С 1977 года по 2001-й прошел трудовой путь от начальника производственно-технического отдела до заместителя генерального директора ГУП ЖКХ Кемеровской области. Женат, имеет сына.

☆☆☆

В связи с переходом в областную администрацию начальника милиции общественной безопасности ГУВД Кемеровской области М. А. Рудника исполняющим эти обязанности назначен Юрий Матвеевич Мовшин.

До нового назначения он занимал должность начальника УГИБДД ГУВД Кемеровской области. И. о. начальника областной ГИБДД назначен А. Н. Смолин.

А как прочтешь — все о России...

Завтра, 27 сентября, поэту Евгению Буравлеву исполнилось бы 80 лет.

Евгений БУРАВЛЕВ.

Справедливо принято считать, что настоящие поэты не умирают. В памяти людской, в сердцах остаются строки радости и боли душевной, оставленные поэтом в наследство. Но будем откровенны: а знает ли сегодня молодежь стихи Евгения Сергеевича Буравлева, знакома ли с его книгами?

Поэты не умирают. Но 27 лет прошло с того горького дня, когда перестало биться натруженное сердце большого русского поэта, нашего земляка, нашего сурового доброго друга. Давно уже в минуту жизни трудную, в любое время суток не позвонить в двери его квартиры, не посидеть вместе с ним за чашкой чая или рюмкой водки, беспрестанно дымя сигаретами.

Вранье, что незаменимых нет. Есть другие сильные поэты, другие надежные мудрые друзья. Но Евгений Сергеевич Буравлев неповторим и как поэт, и как удивительный человек. Предельно сдержанный в проявлении эмоций, остро чувствующий любую фальшь, готовый всегда прийти на подмогу друзьям — таким он был всегда, таким остался в памяти. И в своих стихах, которые перечитываются сегодня с особым настроением.

Он пришел в литературу, многое повидав, многое пережив. Мальчишкой путешествовал с родителями — строителями-железнодорожниками по новостройкам. Перед самой войной окончил техническое училище ВВС и не снимал военную форму до победного 45-го. Затем сам строил железные дороги, жил в вагончиках и палатках.

О своей биографии Евгений Сергеевич особенно распространяться не любил. Ни о фронтовых делах (хотя и боевые награды имел), ни тем более о начале творческого пути. Было и без слов ясно, что писать начал давно. Однако, человек требовательный прежде всего к себе, он решился на первую публикацию, уже перешагнув тридцатилетний порог жизни.

А первая книга Евгения Буравлева — «Кладоискатели» (поэма и стихи) увидела свет в Кемеровском книжном издательстве в год, когда автору исполнилось 35. Тогда и коллегам, и читателям стало ясно, что есть на земле Кузнецкой настоящий поэт, со своей темой, своим крепким голосом, точным ощущением окружающего мира.

За плечами — суровая жизненная школа. Не писать он уже не мог. Понял, скорее— почувствовал, что для профессиональной литературной работы только одного житейского опыта маловато. И этот взрослый сложившийся человек с первыми ранними проблесками седины на висках становится студентом-заочником Литературного института имени Горького. Годы упорной учебы стали и временем напряженной работы над новыми произведениями.

Именно тогда завершил он поэму «Красная Горка» — взволнованный рассказ не просто очевидца, а участника событий: рождения нового города горняков, первого выданного здесь на-гора угля.

Буравлев никогда не был поэтом, «живущим в себе». Ему просто необходимо было ощущать рядом плечи собратьев, он искренне радовался каждой удачной строчке, вышедшей из-под пера коллеги, умел сплотить вокруг себя круг единомышленников.

Потому вовсе не случайно в 1962 году, когда в Кузбассе была создана областная писательская организация, первым ее руководителем стал Евгений Буравлев.

Выбор был на редкость точен. Без малого десятилетие возглавлял Евгений Сергеевич кузбасскую писательскую организацию. Он буквально по-отечески опекал молодых, бережно относился к старшим. В Москве и местных высоких кабинетах бился за издание каждой книги своих земляков, занимался их бытовыми проблемами, был счастлив, открыв новое дарование.

Многие, очень многие ныне признанные кузбасские поэты и писатели на первых шагах пути ощутили и заботу, и поддержку Евгения Сергеевича, чей авторитет был непререкаем.

Уж чего никогда не водилось за Буравлевым, так это зависти, ревностного отношения к успехам другого. Примечательна его настоящая творческая дружба с прекрасным поэтом Виктором Баяновым. В этом застенчивом парне, машинисте тепловоза, мастер почувствовал светлый талант. Он был влюблен в стихи Виктора, признав в нем родственную душу. Был уверен, что не ошибся. И как оказался прав! Сегодня имя Виктора Баянова по праву стоит в ряду лучших сибирских поэтов.

Небывалый случай: два стихотворца посвятили друг другу искренние, от души идущие строки. Стихотворение «Машинист» сегодня публикуется на этой странице. Там все сказано.

А позже, вспоминая своего учителя и друга, который «весь кремневой был породы», Виктор Баянов в своем стихотворении признается: «...Так жил./ За славой не гонялся./ И я, не знаю почему,/ Всегда хотел,/ Всегда боялся/ Свои стихи читать ему...»

Под этими строками, не сомневаюсь, готовы подписаться очень многие поэты земли Кузнецкой.

Действительно, жил открыто, уж никак не гонялся за славой поэт, гражданин, с виду очень негромкий человек Евгений Сергеевич Буравлев. Его книги выходили в Кемерове, Новосибирске, Москве. Его хорошо знали в литературных кругах столицы.

А он оставался все таким же скромным, не очень-то приметным в своем неизменном рябеньком пиджаке, человек с чуточку грустным, все понимающим взглядом. Скромность эта никак не была показной. Не мог он быть другим.

Жил для людей. Писал для людей. Умел яростно дружить. Если влюблялся в женщину — до самозабвения. Если брался за дело, то обязательно доводил его до конца. Как бы трудно ни приходилось.

Даже когда страшная неизлечимая болезнь отнимала последние силы, Евгений Сергеевич старался не подать вида, как ему тяжело. В последние свои дни старался улыбаться друзьям с больничной койки, пробовал приободрить пришедших его навестить...

Завтра ему исполнилось бы 80 лет. Увы, почти незамеченной пройдет эта дата. Поздно мы хватились. Не будет достойного памяти выдающегося нашего земляка большого литературного вечера в одном из главных зрелищных зданий области. Но ведь это можно сделать и позже, необязательно в день рождения поэта.

Но соберутся вместе поэты, друзья, поклонники Евгения Буравлева. Как сам он сказал когда-то: «...И сколько раз минутой тяжкой,/ Когда несладко мужикам,/ Пойдет последнею затяжкой/ По кругу крепкая строка».

Его стихи — с нами. Мы помним Его. Действительно, поэты не умирают.

Илья ЛЯХОВ.

☆☆☆

Когда бы не были поэты
(Своей лишь заняты судьбой)
Душой, локатором планеты,
Ее сигнальною трубой —
На кой бы черт сдались, простите,
Со всею музыкой они,
В которой, как там не ищите, —
Самоанализы одни?
Таких поэтов мало ныне.
Их жизнь сама сведет на нет.
Но судят «критики» иные
Нас по законам прежних лет.
Находят в строчках, опаленных
Огнем волнений вселюдских,
Намек то на богов районных,
То на всевышних городских,
И так и эдак попримерят,
И — убеждай не убеждай —
Строке болящей не поверят:
Ты пободрее строчку дай!..
Откуда знать им, как ранима
Любой бедою, ложью, злом
Душа поэта-гражданина,
Как негодует совесть в нем!
Откуда знать им, что немногим
Дано пророков ремесло, —
Чтоб протрубить сигнал тревоги,
Едва затлеет где-то зло?

☆☆☆

Кто вас выдумал, острова,
С птицей-иволгой, с ягодой кислицей,
Где Наташка-сорвиголова
Робинзоном любила числиться?

Ей, бывало, ни в чем не перечь —
Берегись языка ее острого,
Если даже заходит речь
О ее спасении с острова.

Говорила: «Мои острова!» —
Хоть, чем кончится все, знала загодя:
Расправлялись мы с нею сперва,
А потом приступали к ягоде.

Но однажды как-то весной,
Босоногая, в ситцевом платьице,
Поделилась тайной со мной:
«Робинзону скучно без Пятницы...»

И, от счастья на волосок,
Я признал острова Робинзоньими,
И до зорьки, уткнувшись в песок,
Наши лодки лежали вверх доньями...

Ну, а нынче вы, острова,
Неужели необитаемы?
В рост смородинник, в пояс трава,
Да черемушник с птичьими стаями.

Вот и берег. Дробинки воды
Держат ветви листами-ладонями.
Хода нет! — на песке следы,
И две лодки лежат кверху доньями.

☆☆☆

Я не пишу о войне:
Трудно писать о войне.
А уж кому, как не мне,
Строчку не бросить на круг?
Летчику и стрелку,
Саперу и взрывнику,
Взводному в энском полку
Есть что сказать, мой друг.

Только не до строки
Там, где легли полки,
Там, где взята в штыки
Последняя высота.
Не срифмовать мне, друг,
Оторванных ног и рук,
Не срифмовать всех мук
И всех оставшихся там...

Хотя идти на редут —
Это ведь тоже труд.
Страшный, но все-таки труд —
Ради жизни, мой друг.
Смерти самой вопреки
Безусые пареньки
Бросали вместо строки
Сами себя на круг.

Но умели молчать
Там, где нельзя кричать,
И попадали в печать
Только посмертно, мой друг.

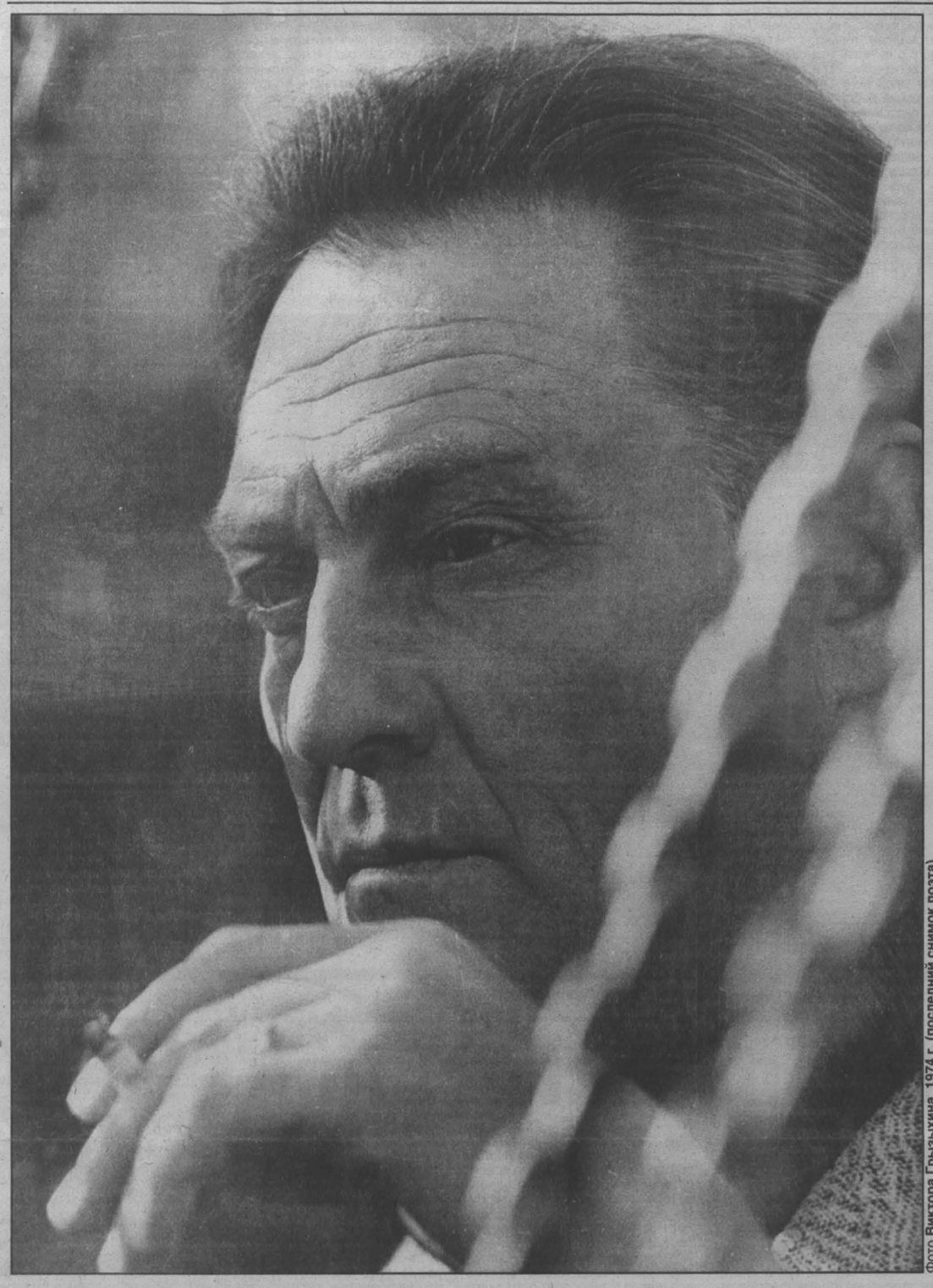

Фото Виктора Грызыхина. 1974 г. (последний снимок поэта).

☆☆☆

Тебе всей родней напророчен
С пеленок орлиный полет,
А жизнь лишь
подсобным рабочим
Тебя для начала берет.
И вот ты весь день
«на подхвате» —
Подай, подсоби, принеси, —
И вот ты приставлен к лопате
Заместо мотора в сто сил.

Случится работа — до пота.
Осилишь — чудно самому.
А все вроде так — не работа —
Ни сердцу не дать, ни уму.
Случится — иная работа
Вначале захватит, а там:
«Да ну ее, — скажешь, —
в болото!» —
И кончишь с грехом пополам.

Но вот невзначай, ненароком,
К примеру, ты взял мастерок —
И словно дремавший до срока
Ударит в крыло ветерок,
Еще не родивший полета,
Но властно зовущий: «Пора!»
И ты загоришься: работы!
Работы, товарищ прораб!
И станут земными те боги —
И мастер Федот, и Кузьмич, —
Которым ты кланялся в ноги,
Весь день подавая кирпич.
И скажет из новеньких кто-то:
— Видать по полету орла!..
Эх, мне бы такую работу,
Чтоб за душу прямо брала!

☆☆☆

Не скупись никогда
на улыбку, на шутку,
на доброе слово.
Не стесняйся быть щедрым
в дружбе, в любви.
Даже если ошибся товарищ —
не спеши обойтись с ним сурово;
даже если
с любимой размолвка —
прости, позови.
Не скрывай никогда
ни своей доброты,
ни любви своей к людям —
ведь они в них нуждаются
так же, как ты.
От того, что глаза чьи-то станут
теплее, доверчивей, чище,
тебя не убудет.
Может, в мире как раз не хватает
твоей доброты.

☆☆☆

Люблю осенние цветы.
Зазимки, ветры их ломали.
Но, первозданны и чисты,
Они цветут, как будто в мае.
Живут, и кажется, вокруг
Все рядом с ними оживает,
В пожухлых листьях
вспыхнет вдруг
По-майски радуга живая;
И блеск печальных паутин
На миг покажется росою,
И хмель, обвивший старый тын, —
Твоей девчоночьей косою.
И запоздалая оса
Трезвонит в колокольчик синий,
И кажется, твои глаза
Ромашки на меня скосили...
Люблю осенние цветы
За отрешенное цветенье
Неброской грустной красоты.
В них — прожитой весны виденье
И ты, вся солнечная, ты...

☆☆☆

А вы смогли б, свободно, просто,
Без дани веяньям времен,
Свои стихи прочесть с помоста,
Где Стенька Разин был казнен?
Ведь вы ж могли,
взойдя на площадь,
Что занял глыбища-поэт.
А здесь — подавно.
Здесь же проще.
Здесь даже памятника нет!
Смогли б такие, чтоб от сердца —
От первой строчки до конца, —
Чтоб обратить в единоверцев
На всей святой Руси сердца?
Такие, чтобы не в угоду
Ни тем, кто судьбами вершил,
Ни тем, кто в трудный час народа
Лишь под ногами мельтешил?
Смогли б?.. Добро.
Но прежде взвесьте,
Достанет ли ума и сил:
Ведь это здесь, на этом месте —
Начало правды на Руси.
Здесь в честь побед салютовали,
Скорбели в годы тяжких бед,
И здесь же тех четвертовали,
Кто был предвестником побед.
Ну, кто из вас предельно честен?
Готов ли он, как на суду,
Прочесть стихи на лобном месте,
У всей России на виду?

Машинист

Виктору Баянову.

Мелькают шахты и березы,
Черемух вьется снежный дым
И за окошком тепловоза
Бураном кажется густым.
А вот, за выемкой горбатой,
В ложок сбежавши босиком,
В сережках с головы до пяток
Стоит талинка с топольком.
Вот — за мостом — еще мосточек,
А вон — девчонка за ручьем
Сигналит нам, сорвав платочек,
Об одиночестве своем.
А вон, мыча под стук колесный,
Телята сбились вдруг гуртом,
И пастушок, сбивая росы,
Беззвучно щелкает кнутом.
Но машинист, должно, привык их
Не замечать давным-давно, —
Колотится состав на стыках,
Вминает шпалы в полотно.
Оно и верно, что с годами
Так перегон освоил он,
Что знал с закрытыми глазами,
Где — на подъем, где — под уклон,
В каком часу на переезде
Заступит дед Матвей с рожком,
Когда рысак по кличке Резвый
Подтащит фляги с молоком;
Знал распорядок околотка
Весь по минутам наперед —
Когда обходчика молодка
С пустыми по воду пойдет,
Когда уставшие путейцы
В тени под клеткой старых шпал
С едой расстелят полотенца
И после рухнут наповал...
И все ж к дороге не привыкнуть,
Она — как жизнь: хоть век езжай,
А для раздумий, если вникнуть,
Дает все время урожай.
Вот, чин по чину сдавши смену
И отобедав, машинист
Перед собою непременно
Кладет бумаги чистый лист,
Вот беломориной попышет,
Да так, что дым столбом в дому,
И крупным почерком запишет
Все, что пригрезилось ему.
Не поспешу к нему с расспросом,
Но удержаться не могу:
Я знаю — будет там о росах,
О тальниках на берегу,
О давнем детстве, о молодке,
Что старый муж не уберег,
О легкой девичьей походке
И про глухой варначий лог...
Строка к строке — как, срезав лозы,
Плели корзины старики.
Но ни строки про тепловозы,
Про машиниста — ни строки.
Все будет — чибис, что пытает:
«Мол, чьи вы, чьей земли сыны?»
И сок березы, что питает
Мальчишек силами весны,
И просто так — о небе синем,
О том, как свищет соловей, —
А как прочтешь — все о России,
О светлой Родине моей.

Рис. **Валерия Илиндеева.**

ГУП «Кузбасская агропромышленная компания» провела конкурс 30.08.2001 г. по закупке сельскохозяйственной продукции для обеспечения учреждений социальной сферы области. По результатам проведенного конкурса были определены победители-товаропроизводители с учетом территориального расположения потребителей. Конкурсная комиссия путем прямого голосования приняла решение о победителях на поставку следующей продукции: картофель по цене 1500 руб. за тонну (к/х «Бекон», ЗАО «Береговой», к/з «Правда»); свекла, морковь по цене 4400 руб. за тонну (ЗАО «Береговой», к/з «Вишневский»); капуста по цене 3000 руб. за тонну (с/з «Шевелевский», ЗАО «Береговой»); яйца С-1 по цене 11 руб. за десяток, С-2 — 10 руб. за десяток, Д-1 — 12 руб. за десяток; мясо птицы I категории по цене 47 руб. за 1 кг (Инская п/ф); мясо птицы по цене 45 руб. за 1 кг (Инская п/ф); макаронные изделия по цене 9 руб. 50 коп. за 1 кг (ОАО «Кемеровохлеб»); макаронные изделия по цене 9 руб. 99 коп. за 1 кг (ЗАО «Сибирский колос»).

ИЗВЕЩЕНИЕ О ПРОВЕДЕНИИ ТОРГОВ

Сибирское межрегиональное отделение Российского фонда федерального имущества сообщает о проведении публичных торгов в форме открытого аукциона по продаже недвижимого имущества.

Дата, время и место проведение торгов: **29 октября 2001 года, 11 часов 00 минут (время местное), г. Кемерово, пр. Химиков, 43. (здание обувной фабрики ОАО «Кемир», 2 этаж).**

Время начала регистрации претендентов: **10 часов 00 минут (время местное).**

Время окончания регистрации претендентов: **10 часов 45 минут (время местное).**

Описание предмета торгов. Лот № 1.

Нежилое помещение, расположенное на первом этаже кирпичного пятиэтажного жилого дома, общей площадью 287,8 кв. метра. Местонахождение: г. Прокопьевск, Рудничный район, ул. Шишкина, 12.

Форма торгов: **открытый аукцион.**

Начальная цена продажи лота: **121000 рублей.**

Минимальная цена продажи лота: **121000 рублей.**

Порядок оформления участия в торгах, конечный срок приема заявок и других документов на участие в торгах: **для участия в торгах необходимо представить заявку по установленной в регламенте организации и проведения торгов форме. К заявке должны быть приложены следующие документы:**

1) документы, подтверждающие внесение задатка;

2) дополнительно для юридических лиц – документы, определяющие правовое положение претендента и подтверждающие его государственную регистрацию;

3) документы, подтверждающие полномочия представителя.

Прием и регистрация заявок на участие в торгах осуществляется по адресу: г. Кемерово, ул. 50 лет Октября, 4, оф. 120. Ежедневно с 16.00 до 18.00, выходные - суббота, воскресенье. Конечный срок приема заявок — 24 октября 2001 г.

Сумма задатка, срок оплаты и порядок его внесения. **Сумма задатка для участия в торгах - 12000 руб. Внесение задатка осуществляется путем перечисления денежных средств по следующим реквизитам:**

получатель: **ПСП Рудничного р-на г. Прокопьевска;** банк получателя: **Сибирский банк СБ РФ г. Новосибирск ГР КЦ РФ по Кемеровской области;** р/с: **40302810426210101002;** к/с: **30101810500000000641;** БИК: **045004641;** ИНН получателя: **4223002390**

Сумма внесенного задатка засчитывается в счет исполнения обязательства победителя торгов по оплате приобретаемого на торгах недвижимого имущества. Конечный срок для внесения задатка — 24 октября 2001 г.

Критерий определения победителя торгов. **Победителем торгов признается лицо, предложившее наиболее высокую цену. В день проведения торгов победитель торгов и продавец подписывают протокол о результатах торгов, имеющий силу договора. В случае неисполнения победителем торгов обязательства по оплате в установленный срок приобретенного на торгах недвижимого имущества сумма внесенного им задатка не возвращается и направляется на возмещение расходов по организации торгов.**

Объект недвижимости, не реализованный на торгах, подлежит продаже на комиссионных началах специализированной организацией ОАО «Сталкер М» (ю/а: 650023, г. Кемерово, б-р Строителей, 15) По вопросам связанным с порядком проведения торгов, обращаться к организатору торгов – открытому акционерному обществу «Сталкер М», действующему от имени Сибирского межрегионального отделения Российского фонда федерального имущества на основании доверенности № Д – 01/42173, от 06 апреля 2001 года; договора-поручения № ДП – 01/42173, от 06 апреля 2001 года. Адрес: г. Кемерово, ул. 50 лет Октября, 4, оф. 120, с 16-00 до 18-00; тел. 25-56-48.

Выражаем благодарность Кемеровской областной, Новокузнецкой районной и Красулинской сельской администрациям, оказавшим помощь в похоронах дорогой мамы и бабушки Марии Александровны Сметанниковой. Благодарим всех, кто разделил с нами большое горе.

Дети и внуки Сметанниковы.

Выражаем благодарность Кемеровской таможне, работникам УВД, родственникам, всем одноклассникам и друзьям, разделившим с нами горе и оказавшим помощь в организации и проведении похорон нашего дорогого и всеми любимого

СУРКОВА
Сергея Николаевича.

Родители, жена, дети.

ОАО «Концерн «Кузбассшахтострой» скорбит по поводу безвременной кончины бывшего главного инженера

ТРОФИМОВА
Вениамина Владимировича

и выражает соболезнование родным и близким покойного.

малая родина

В бобровом царстве

Поселок Тутуяс в широком таежном распадке щедро расцвечен ярко-желтыми осенними красками. По трехкилометровой центральной улице раскатывают иномарки, бродят сытые буренки. Поселок дачников и пенсионеров, в котором около 300 дворов, без суеты заканчивает уборку урожая в огородах, запасает соленья, варенья. Не бездействовали этим летом и медогонки местных пасечников.

Постоянные жители готовятся к долгой зиме. А дачники вот-вот заколотят свои дома и разъедутся... Но пока летнее многолюдье не сменила тишина, жители спешат решить на сходе вопросы жизнеобеспечения поселка.

— Их накопилось много, — рассказывает староста Тутуяса, местный лесничий Степан Павлович Веселков. — Надо ремонтировать дороги, чистить их зимой, завозить уголь. Лучше определиться с этим заранее. К примеру, содержать те же дороги в исправном состоянии администрация Подобасской территории, под чьей опекой Тутуяс, с ее скромным бюджетом может только за счет взимаемого с жителей земельного налога. Он невелик. Но и тот собирают едва наполовину. Отсюда неважное состояние дорог, другие недочеты в быту поселян. Нужны расчеты: вот столько-то надо на те же дороги, а собрали столько... Где возьмем недостающие средства? На то и самоуправление!

Трудно понять пенсионеру-новокузнечанину, почему его сосед с мысковской пропиской пользуется льготой при покупке угля, а он, не менее заслуженный ветеран, должен приобретать топливо по полной цене. Но реалии таковы: в местном бюджете не заложены расходы на обеспечение льготами иногородних.

Без малого два часа бурлил переполненный магазин, где проходила встреча жителей с руководителями администраций Мысков и сельской территории, а также городского Совета депутатов. Выяснили все. Договорились так: муниципалитет и впредь будет помогать поселку в решении крупных вопросов, а посильные жители возьмут на себя.

Главная проблема здесь — связь с городом. С весны до осени на Томи действует паромная переправа, с наступлением морозов через реку устраивают «зимник». А в промежутках сообщение с городом, учитывая, что в поселке нет ни рации, ни телефона, значительно осложняется. В остальном жизнь в Тутуясе более-менее налажена: электроснабжение, медпункт, магазин, куда два раза в неделю завозят хлеб. Такая же периодичность доставки газет и писем с заречной стороны почтальоном, которого жители наняли сами. Привозят и пенсию. Словом, не самое еще захолустье. А лесной целебный воздух и свежие продукты со своих подворий вкупе с лесными ягодами и травами, которых здесь в изобилии, быстро возвращают здоровье пожилым металлургам и шахтерам. Тутуяс по числу долгожителей — первый поселок в округе.

От Веселкова, одного из немногих старожилов Тутуяса, состоящего на госслужбе, притом по важной здесь лесной части, узнал и о бобровом «царстве». Когда-то по водоемам южного Кузбасса расселили этих зверьков. Бобры не только прижились и перестали быть редкостью, но и образовали колонии. Местные жители констатируют факт: бобры ходят в 300 метрах от жилья и чувствуют себя превосходно. И рыба — чебак да хариус — в Тутуясе и его притоках не перевелась. А здешние грибники не без оснований рассчитывают на урожай опят. Даже со скидкой на неизбежное браконьерство отчасти местных, а в основном пришлого народа щедрой пока что остается природа этих мест. При обустроенном быте людей в поселке ни за что не потянет расстаться с ним.

Валерий ШЕВЦОВ,
корр. «Кузбасса».
Мыски.

скамья подсудимых

Последняя ставка игрока

В федеральном суде Центрального района областного центра слушается дело по обвинению в мошенничестве бывшего частного предпринимателя и его жены.

Евгений и Вера Русаковы когда-то трудились в кемеровском ОАО «Водоканал». Потом занялись коммерцией, стали ездить в Новосибирск и Турцию за товаром, который продавали на рынке у спорткомплекса «Октябрьский». Благодаря общительности вскоре завели обширные знакомства и деловые связи среди мелких предпринимателей. Не раз выручались деньгами у соседей по торговому ряду. Всегда возвращали занятое в срок, чем завоевали авторитет и доверие. Однако в 1998 году решили превратить свою репутацию в товар. Активно занимали деньги, как правило, под проценты, в лучшем случае возвращали лишь часть суммы. От кредиторов прятались. Порой находились по своей воле и... вновь убеждали дать взаймы, ссылаясь на чрезвычайные трудности.

Так продолжалось до конца декабря. Когда один из занимавших пришел к супругам в общежитие, он увидел, что те спешно собирают вещи. «Да вот гостинку продали, чтобы с долгами рассчитаться, — ответили ему,— сняли однокомнатную у кинотеатра «Юбилейный». Помоги 28-го вещи перевезти». Однако на следующий день «новоселы» отправили контейнер с вещами в Каменск-Уральский, а потом тайком выехали из Кемерова сами. С собой прихватили женские дубленки и зимние пальто, принадлежавшие одному из кредиторов: Русакова брала их, чтобы реализовать без оплаты за свой труд, в счет долга. От действий семьи пострадало не менее одиннадцати человек. Суммы их ущерба — от 4 тысяч 300 рублей до 11 тысяч долларов. Усыплять бдительность доверившихся людей столь долго Русаковым помогали разные ухищрения. Евгений, например, обзавелся поддельным договором купли-продажи родительской квартиры, демонстрируя документ как гарантию скорой платежеспособности.

О том, что способствовало расцвету криминальных наклонностей четы Русаковых, отчасти можно судить по показаниям их бывшего друга, потерявшего более 127 тысяч рублей. Знакомы они с 1993 года, работали вместе в «Водоканале», затем на рынке. Проводили семьями свободное время, отмечали праздники. Странности начались с февраля 98-го. Евгений занял тысячу рублей на аренду, а через месяц еще четыре тысячи. В середине апреля пришли отдохнуть в ночной клуб «Спрут», где Русаков проиграл все свои деньги и попросил полторы тысячи «до завтра»...

На следствии вразумительных оправданий своим действиям ни Евгений, ни Вера дать не смогли. Быть может, они поделятся ими в суде, который и определит степень их вины.

Алексей БУГАЕЦ
(пресс-служба прокуратуры области).

Фото Владимира Клюева.

грибалка

Профессионалы

Настоящая грибная пора начинается зрелой осенью. Всё, что было до этого: июньские маслята, робкий слой груздей или белых, поднявшихся пылающим летом, августовские красавцы-подосиновики да скромняги-обабки, — всё не то. Грибная страда, повторяю, начинается с опят. До них была охота, развлечение, времяпрепровождение, а с опят пошли серьёзные заготовки на зиму.

Но прежде чем начинать снаряжаться по опята, надо подождать, пока в сентябрьский лес придут туманы. Их должно постоять несколько. Вот выпадет первый туманище, такой непроглядный и густой, хоть пилой его режь, а за ним второй да третий, тогда можно обуваться в сапоги и брезентовую штормовку и собираться в поход: рюкзачок за плечи, в руки ножик и корзинку или ведро.

Чуть не забыл самое главное – лес к этому времени должен пожелтеть да покраснеть. Это обычно происходит обвалом – в одну ночь, ну, в две. Вчера ещё всё бодро зеленело, будто зимы никогда не будет, а сегодня лес разукрашен стал всеми оттенками багрового и золотого.

А подлесок так и вовсе облетел – кусты калины осыпались листьём, остались одни ярко-малиновые ягоды. Акация тоже разделась-растелешилась. И на черёмухе листочков нет – чёрные с фиолетиной и как бы влажные ветки спутались в колтун. Рябина, правда, ещё держится, но и на ней немного листвы осталось, одни розетки плодов тяжело свисают вниз.

А коли подлесок обнажился, то и сам лес стал прозрачным и далёко видным – старые берёзовые пни, в которые опята просто-таки влюблены, поднялись верстовыми столбами. Само имя у опёнка говорящее – о пне стоящий, у пня живущий, около пня собравшийся в ватагу.

Настоящие опята живут в тайге – на месте былых лесосек, где тех пней немерено. Тут такое правило – прежде чем появиться грибу, человек должен пройти чащу с пилой и пропахать её трактором-трелёвочником. И как нарушится почвенный слой, так в нём тут же заводится грибница. Вроде всякое вмешательство в природу, всякая грубость к ней должны с порога осуждаться, да и правильно – пускай ругаются «зелёные» на промышленника, только без него грибов не вырастет – даже в дремучих заповедных лесах гриб растёт только рядом с егерской тропой, а в самом буреломном урмане никакой грибной жизни нету.

Веснушчатые шляпки опят обсаживают пень плотно и красиво. Ежели повезёт, так с одного захода наберёшь полную торбу. Но в таком мгновенном успехе нет настоящего удовлетворения: собирался-собирался, пришёл – и тут же надо уходить. А как завернёшься назад, к дому, тут тебе всё новые стайки опят попадаются, но брать-то уж грибы некуда – полный рюкзак тянет плечи и корзинка с верхом. Так и проходишь мимо, морщась с досады: видит око, да зуб неймёт.

Грибник-опяточник обычно настоящий профессионал – лесные красоты ему рассматривать некогда и не к чему, он заготовитель, хозяин, в лес идёт, как на работу, и без добычи никогда не уходит. Иначе зачем ходил? Профессионалы работают не столько себе на желудок, сколько на рынок, и грибной сезон для них всего лишь эпизод многотрудного лета, начинающегося по весне с колбы, лука-слизуна да папоротника, в пору цветения продолжающегося сбором разных целебных трав. А там вместе с сенокосом подходит рано поспевающая жимолость, и уж за нею торопятся-поспешают разные другие таёжные ягоды – от кислицы до черники с клюквой, как их упустить, это ведь живая копейка в дом. Где-то в августе пару недель такой «профи» отводит добыче кедрового ореха, а как засыплется в погреб картошка и стога сена станут рядком на подворье, тут уже и грибы начинаются. Да не какие-то редкостные, а самые массовые, самые что ни на есть грибные пролетарии – я, понятное дело, про опята, которые профессионалов никогда не обманывают.

Добытчик обычно житель городской окраины или горняцкого посёлка, наполовину горожанин, наполовину деревенский и привык к делу относиться серьёзно, с толком. Он уже немолод и, как правило, бывший шахтёр, а значит, бывалый человек, какому нипочём ни холод, ни дождь. Одежда на нём хоть старенькая, но крепкая – непродуваемая и непромокаемая шахтовая роба: плотные штаны с наколенниками и скроенная из шинельного сукна куртка. На голове подшлемник электросварщика или просто вязаная шапка – её профессионал не снимает даже самым жарким летом, и это не странность или прихоть: всякий знает, что мёрзнуть начинаешь не с рук и даже не с ног, а именно с головы, так что тепло на голове – залог здоровья.

Такие люди, ещё раз говорю, отправляются на природу с точно и чётко поставленной целью: если мы с вами выезжаем на рыбалку, то они едут «за рыбой», дескать, лещ идёт или жор у щуки, ежели мы погулять и раздышаться, то они «за ягодой», «по грибы», «по орех». Ранним утром их «москвичи», «запорожцы» и «жигули-копейки» перепруживают перекрёстки – «профи» отправляются на добычу. А кто «безлошадный», тот берёт в поло[illegible]ригородные автобусы и элек[illegible]рички. И, как поднимется окрест «железки» тёмнохвойный пихтач, прыгают на насыпь люди с рюкзачками на спине и исчезают в лесу.

Они знают, куда идти и зачем, и своё возьмут. А после будут стоять за прилавками и снисходительно покуривать, взирая на базарную суету. Они как бы тут и в то же время далеко-далёко, не хочешь, мол, не покупай, они – профессионалы, а мы вечные любители. Я с ними никогда не торгуюсь – за что сказано, за то и беру, пускай это ягода или грибы: эти мужики всему и всегда знают настоящую цену...

Василий ПОПОК.
Фото **Николая Карева.**

сегодня

День машиностроителя (последнее воскресенье сентября).

Международный день глухонемых.

Приметы

Корнилий. С Корнилия корень в земле не растет, а зябнет. Убирают все корневые овощи - картофель, брюкву, морковь, хрен, кроме репы.

В этот день родились

1805. Дмитрий Владимирович Веневитинов, поэт. «Это была прекрасная утренняя заря, предрекавшая прекрасный день», - писал о нем Белинский.

1849. Иван Петрович Павлов, физиолог, первый русский нобелевский лауреат (премия 1904 года в области физиологии и медицины).

1878. Галич (Леонид Евгеньевич Габрилович), критик, публицист, философ и пародист.

1885. Сергей Васильевич Герасимов, советский художник.

1922. Сергей Васильевич Викулов, русский поэт, главный редактор литературно-художественного журнала «Наш современник».

1934. Олег Валерьянович Басилашвили, актер.

События

1771. Начало чумного бунта в Москве. Многотысячная толпа врывается в Кремль и громит Чудов монастырь. Убит московский архиепископ Амвросий. Бунт будет жестоко подавлен войсками под командованием Григория Орлова.

1783. В Херсоне спускается на воду первый линейный корабль Черноморского флота «Слава Екатерины».

1896. Основывается Московское инженерное училище ведомства путей сообщения (ныне Московский институт инженеров железнодоро[illegible]ного транспорта).

В этот день у[illegible]ли

1940. Михаил Ильич Кошкин, конструктор танка Т-34.

1993. Нина Николаевна Берберо[illegible]ва, поэтесса.

хоккей: суперлига

«Сталевары» держат марку

В упорной борьбе уступив в овертайме игру в Москве (новокузнецкий "Металлург" проиграл – 3:4), "сталевары" затем не оставили шансов "Амуру" в Хабаровске, переиграв соперников – 5:3.

Эта победа вывела новокузнечан на пятое место. У них 11 очков, всего на три меньше, чем у неожиданного лидера — столичного "Спартака", еще в прошлом сезоне выступавшего в высшей лиге. В минувшем туре красно-белые обыграли "Салават Юлаев" – 4:1.

высшая лига

...И «энергетики» не хуже!

В минувшем туре хоккеисты кемеровской "Энергии" встречались в Усть-Каменогорске с командой "Казцинк-Торпедо" и добились победы – 5:4.

Выигрыш вывел "энергетиков" на третью позицию. А лидирует в турнире "Газовик" из Тюмени, у которого 15 очков после победной игры над аутсайдером – "Янтарем" – 4:2.

Наши земляки из прокопьевского "Шахтера", открывая сезон дома, неожиданно проиграли "Кедру" – 2:4.

Результаты остальных игр: "Мостовик" – "Южный Урал" – 4:1, "Динамо-Энергия" – "Трактор" – 5:2, "Мотор" – "Сибирь" – 0:3, "Спутник" – "Ижсталь" – 2:1.

Олег КУРОЧКИН.

Спорт-АРЕНА

спидвей

Мечта Станислава Кузнецова, чемпиона и гражданина

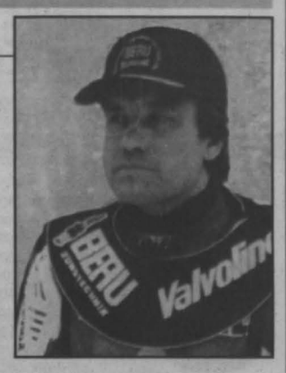

Когда-то им рукоплескали многотысячные трибуны стадиона «Химик» и мототрека ДОСААФ. Болельщики с многолетним стажем, наверное, помнят времена, что на трибунах буквально негде было яблоку упасть, когда команда «Кузбасс» по ледовому и гаревому спидвею принимала гостей из других городов.

Дважды, в 1986 и 1987 годах, команда «Кузбасс» завоевывала бронзовые медали чемпионата СССР, а в 1988 году — серебряные. Это был расцвет ледового и гаревого спидвея в области. Имена мотогонщиков — мастера спорта международного класса Владимира Клычкова, мастеров спорта СССР Александра Олейникова, Юрия Павлюченко, Александра Бельского, Владимира Чернова, Станислава Кузнецова знали все поклонники этого мужественного и красивого вида спорта.

Однако в середине девяностых годов ледовый спидвей в Кемерове «приказал долго жить». Причина банальна — у областной организации РОСТО не стало денег на финансирование команды. Гонщики-профессионалы остались без работы. Команда распалась.

Сегодня лишь 47-летний Станислав Кузнецов не покинул седло своего «стального коня». Выступает за команды разных городов страны.

Спортивная судьба этого мотогонщика уникальна. Довольно поздно, в 25 лет, начал он заниматься спидвеем в Кемеровском спортивно-техническом клубе ДОСААФ у мастера спорта Николая Аксенова. Затем выступал за команду «Кузбасс» в гонках по гари, был участником финалов первенства РСФСР.

Прекрасное знание техники, мужество выдвинули Кузнецова в число лучших гонщиков сначала области, а затем и страны.

В 1988 году он стал обладателем кубка СССР в гонках по гаревой дорожке и чемпионом РСФСР в командных гонках на длинном треке. В 1989 году наш земляк — чемпион РСФСР в личном первенстве по ледовому спидвею. И, наконец, в 1991 году он выиграл чемпионат РСФСР в личном первенстве на длинном треке и первенство СССР в личном зачете по ледовому спидвею.

Итак, в 37 лет (!) Кузнецов стал лучшим ледовым мотогонщиком Советского Союза. Но и на этом спортсмен не успокоился.

Когда в Кемерове ледового спидвея не стало, Станислав Кузнецов выступает за команды Казахстана и трижды становится чемпионом республики (1994-1996 гг.). Дважды в эти же годы в составе сборной Казахстана завоевывал бронзовые медали командных чемпионатов мира

В 46 лет (!) многоопытный гонщик стал бронзовым призером чемпионата России в командных гонках сезона 2000-2001 годов. К тому же Станислав Кузнецов неоднократно участвовал в финальных этапах «Гран-при» чемпионата мира в личном зачете.

— Кстати, спидвей — очень популярный вид спорта в Европе, — говорит Кузнецов. — Здесь ежегодно проводится серия международных турниров, в которых принимают участие сильнейшие гонщики континента. 29 сентября состоится очередной этап серии «Гран-при», а все билеты на него проданы еще в мае.

У нас в стране каждый год проводятся открытые чемпионаты России по гаревому спидвею, в которых участвуют пять команд — из Владивостока, Тольятти, Салавата, Октябрьского и Даугавпилса (Латвия), а также и ледовому спидвею.

Станислав Кузнецов сегодня является практически единственным действующим гонщиком на юго-западе Сибири. Его мечта — возродить спидвей в Кемерове и выступать под его флагом.

— С 94 года я скитаюсь по стране, — сетует Станислав, — выступаю за разные города, только не за родной Кемерово. А желающих заниматься спидвеем немало. Когда я в своем гараже копаюсь с мотоциклом, вокруг меня всегда собирается толпа мальчишек. Пацаны тянутся к технике, особенно к мотоциклам. Я бы рад с ними заниматься, да не на чем и негде.

Действительно, уже несколько лет в Кузбассе нет ни городских, ни областной федерации мотоспорта. Зато есть энтузиасты. Михаил Анатольевич Григорьев практически в одиночку «раскрутил» снегоходный спорт, которого в Кузбассе вообще не было. Кемеровская команда «Винтертур» — чемпион России. Лидер команды Дмитрий Воженников — двукратный чемпион страны по снегоходному кроссу.

Евгений Виленович Васильев пытается возродить в городе кроссовую команду. Точнее говоря, она уже есть. Но пока не может участвовать в чемпионате России из-за от[illegible]утствия финансирования.

Станислав Кузнецов также от[illegible]носится к категории энтузиасто[illegible], горячо любящих свой вид сп[illegible]рта. Свою преданность спидве[illegible] он доказывал неоднократно. К[illegible]ому же он мастер — «золото[illegible]» руки. Летом в свободное от соревнований время занимается ремонтом двигателей и коробок пер[illegible]дач иномарок. Многие автолюбители города знают его как класс[illegible]ного лекаря машин.

Но мечтает он все-таки, повторяю, о гараже, где было бы с десяток кроссовых мотоциклов, о множестве учеников, которых он бы обучил своему ремеслу, о возрождении былой славы кузбасского ледового спидвея. Это наверняка у него получится, если найдутся добрые люди или организации, которые помогут ему в благородном стремлении.

Сергей ЛЕПИХИН.

хоккей с мячом

И все-таки пятые...

В Первоуральске завершился финальный турнир чемпионата России по ринк-бенди.

Чемпионом страны в очередной раз стали хозяева площадки — команда «Уральский трубник». Она обыграла всех своих соперников, набрав 14 очков.

«Серебро» завоевали армейцы Хабаровска, третьей стала казанская «Ракета».

Молодежный состав «Кузбасса» тоже не подкачал. Обыграв «Волгу» (7:5) и «Агрохим» (6:4), завершив матч с «Родиной» вничью — 5:5, кемеровчане заняли пятое место.

Для молодежи это более чем достойный результат.

Дмитрий ЛАЗАРЕВ.

КОМПАНИЯ Мега ПРЕДСТАВЛЯЕТ СПЕКТР информационных услуг и продуктов для компьютера

ПРОГРАММЫ 1С :БУХГАЛТЕРИЯ

ПРАВОВАЯ КОМПЬЮТЕРНАЯ СИСТЕМА ГАРАНТ

Электронный справочник «Торгово-промышленный комплекс "Кузбасса" и региональное законодательство

Ваша информация в Интернет на сервере «Экономика и жизнь Кузбасса» и в информационных продуктах

Информационный электронный продукт — более 300000 коммерческих предложений

ЗАО Компания "Мега", тел. (384-2) 362906; http://www.mega.kemerovo.su

Утерянное свидетельство №816, выданное Центральным райисполкомом 20.10.1994 г. на имя Рогалевского Сергея Ивановича, считать недействительным.

ООО «Теплоналадка» объявляет о своей ликвидации. Претензии принимаются в течение двух месяцев с момента опубликования объявления по тел. 35-24-68.

Коллектив ОДУ Сибири выражает искреннее и глубокое соболезнование заместителю главного диспетчера Петру Алексеевичу Петрову по поводу смерти его матери

Дарьи Ивановны.

Главный редактор В. М. ГУЖВЕНКО.

Газета «Кузбасс» учреждена администрацией Кемеровской области и журналистским коллективом редакции. Зарегистрирована Омской региональной инспекцией по защите свободы печати и массовой информации 27.01.94 г., свидетельство о регистрации №54.
Мнение редакции не всегда совпадает с мнением авторов.

АДРЕС РЕДАКЦИИ: 650630, г. Кемерово, пр. Октябрьский, 28.
Электронный адрес: news@knews.kuzbass.net
СПРАВКИ: по рекламе — 52-25-23; по письмам — 52-38-23; по редакции — 52-32-74.
Собственные корреспонденты: в Новокузнецке — 45-99-62, Новокузнецкое отделение рекламы — 36-77-97, Прокопьевске — 6-02-58, Ленинске-Кузнецком — 7-88-24, Мысках — 2-18-66, Яе — 2-17-06, Анжеро-Судженске 2-99-94. Телефакс 52-12-10.

Газета является участником процесса по формированию единого информационного пространства. Материалы газеты, в том числе коммерческие предложения и реклама, размещаются в системах поиска Интернет и информационных продуктах компании «Мега».

Время подписания номера в печать по графику 20.00. Сдан в печать 19.35. Объем 2 п.л. Печать офсетная.

Тиражи во вторник, субботу — 24788 (индексы 51901, 31029); четверг — 48249 (индексы 51901, 31029, 31023); среду, пятницу — 21652 (индекс 51901).
Газета набрана и сверстана на компьютерном комплексе газеты «Кузбасс».
По вопросам качества печати звонить по тел. 52-03-34.
Типография издательства «Кузбасс»: 650630, г. Кемерово, пр. Октябрьский, 28. Заказ № 178.

Русь святая, храни веру православную, в нея же твоя утверждена

Золотые купола

Издается по благословению Высокопреосвященнейшего Софрония, архиепископа Кемеровского и Новокузнецкого, при содействии администрации области.

**Я есть Свет, но вы не видите Меня,
Я есть Бог, но вы не поклоняетесь Мне,
Я есть Учитель, но вы не учитесь у Меня,
Я есть Путь, но вы не идете за Мной,
Я есть Истина, но вы не стремитесь ко Мне,
Я есть Жизнь, но вы не принимаете Меня,
Я ваш лучший Друг, но вы отворачиваетесь от Меня.
Если вы несчастны, то не вините Меня.**

**Его Высокопреосвященству,
Высокопреосвященнейшему
Софронию,
Архиепископу Кемеровскому
и Новокузнецкому**

Ваше Высокопреосвященство!

Сердечно поздравляю вас, монашествующих, духовенство и всех православных верующих церквей Кемеровской епархии с великим и светлым праздником Рождества Пресвятой Богородицы Заступницы.

Рождение Божией Матери явилось началом спасения человека.

В этот радостный и торжественный день от всей души желаю всем вам, вашим родным и близким крепости, веры, спокойствия души, здоровья, многолетия, материальных благ и нескончаемых милостей Божиих.

Добра, счастья и благословение Господне вам, дорогой Владыка!

С уважением
**Губернатор Кемеровской области
А. Г. ТУЛЕЕВ.**

**Его Святейшеству,
Святейшему Патриарху Московскому
и всея Руси
Алексию II**

Ваше Святейшество!

С чувством глубокого волнения, от всей души благодарю Вас за высокую оценку моего скромного труда - награждение орденом святого преподобного Сергия Радонежского II степени.

Заверяю Вас, что делал и буду продолжать делать все зависящее от меня, чтобы сотрудничество Администрации Кемеровской области с Кемеровской епархией все более крепло и развивалось в интересах Русской православной церкви, епархии и Кузбасса.

Буду и дальше активно сотрудничать с Высокопреосвященным Софронием, архиепископом Кемеровским и Новокузнецким в деле возрождения духовности, развития и укрепления материальной базы православных церквей епархии - основы их успешной духовно-нравственной деятельности.

Желаю Вам, Святейший Владыка, доброго здоровья, долгих плодотворных лет жизни, успехов в трудах во славу Матери-Церкви и Отечества.

Да хранит Вас Господь!

С глубоким уважением и наилучшими пожеланиями
**Губернатор Кемеровской области
А. Г. ТУЛЕЕВ.**

3 ОКТЯБРЯ
день рождения управляющего Кемеровской епархией

Редакция газеты-приложения "Золотые купола" поздравляет своего дорогого архипастыря с приближающимся праздником и дерзает возносить молитвы о даровании Его Высокопреосвященству обильных милостей Божиих во всех его трудах.

Многая и благая Вам лета, дорогой наш Владыка!

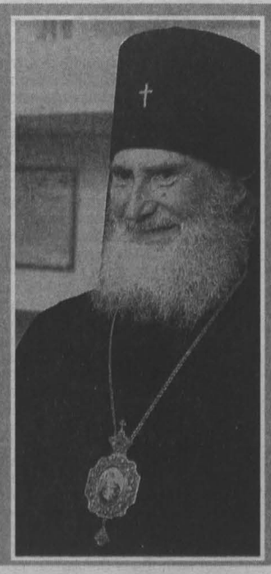

ЗАЯВЛЕНИЕ Святейшего Патриарха Московского и всея Руси Алексия II и Священного Синода Русской православной церкви в связи с террористическими актами в Америке

В Соединенных Штатах Америки произошла страшная трагедия. Невиданный в истории террористический акт унес жизни тысяч мирных граждан. Люди всего мира созерцали на телеэкранах чудовищную картину, отказываясь верить в реальность происходящего. Мы видели горящие и разрушенные дома, окровавленные тела раненых, слезы на глазах простых американцев - и плакали вместе с ними.

Наш народ знает, что такое война, террор и насилие. Российские города также потрясли взрывы жилых домов, унесшие жизни многих наших соотечественников. В Чечне были замучены и зверски убиты сотни ни в чем не повинных людей, включая православных и мусульманских священнослужителей. В Косове и Македонии до сих пор разрушаются православные святыни и подвергается террору мирное население.

Мы оплакиваем невинно убиенных людей, молимся о их упокоении. Особая наша молитва - о тех, кто получил ранения, кто потерял родных и близких, кто пребывает в страхе и отчаянии. Да поможет Господь нашим американским братьям и сестрам в постигшем их страшном испытании.

Русская православная церковь решительно осуждает совершивших варварское преступление. Чем бы ни попытались кощунственно оправдать его злоумышленники, оно навсегда останется грехом против Бога и людей, нарушением заповедей любой религии. Произошедшее в Америке вновь напомнило всему миру, что терроризм не может быть остановлен в рамках лишь одной страны или одного региона. Это зло стало общечеловеческой бедой, и борьба с ним должна вестись сообща. Произошедшая трагедия должна отрезвить мир. Правительствам и народам нужно навсегда выучить важнейший урок: нельзя опираться на террор и беззаконие ради достижения политических целей, нельзя оправдывать и поддерживать преступные силы рассуждениями о человеческих правах тех, кто не только не уважает права и свободы других, но сеет вокруг себя смерть и разрушение. Исполнение преступной воли должно быть пресечено или наказано самым строгим образом.

После катастрофы мир стал иным. Мы со всей ужасающей ясностью увидели призрак войны XXI века, ибо столкнулись еще с одной, особенно дерзкой попыткой насильственно навязать другим свое видение мирового порядка, опираясь на собственные мировоззренческие или религиозные убеждения, абсолютизируя свою культуру и свой образ жизни. Пусть эти трагические дни побудят нас переосмыслить современное мироустройство и начать созидать его так, чтобы народы мира могли жить согласно своим традициям и устремлениям, без эксплуатации и подавления, но в гармонии друг с другом. Только так мы сможем избежать развития мировой истории по самым пессимистическим сценариям, которые вспоминаются сегодня.

Наши мысли и молитвы - с народом Америки. Мы желаем ему как можно скорее залечить нанесенные раны, вернуться к мирной и благоденственной жизни. Пусть подобная трагедия никогда и нигде не повторится. Дай Бог всем народам мира победить зло террора и вместе, в доверии и взаимной поддержке, трудиться на общее благо. Мы верим, что так будет, ибо Священное Писание говорит: "Делающие зло истребятся, уповающие же на Господа наследуют землю" (Пс. 36. 9).

1-4 сентября Высокопреосвященнейший архиепископ Софроний в составе кузбасской делегации находился в Беларуси.

В рамках пребывания в дружественной республике владыка Софроний встречался с Патриаршим Экзархом всея Беларуси митрополитом Минским и Слуцким Филаретом, архиепископом Могилевским и Мстиславским Максимом, в Мстиславле сослужил митрополиту Филарету божественную литургию, а также принял участие во всех мероприятиях, запланированных программой пребывания: вместе с кузбасской делегацией встречался с президентом (тогда еще кандидатом в президенты) А. Г. Лукашенко, совершил экскурсию на БелАЗ, присутствовал на торжественном открытии фестиваля белорусской письменности.

12 сентября была торжественно открыта и освящена женская гимназия в селе Елыкаево.

Чин освящения совершил настоятель Знаменского кафедрального собора протоиерей Владимир Курлюта.

Высокопреосвященнейший владыка Софроний благословил всех присутствующих образом Казанской иконы Божией Матери с дарственной надписью и передал ее новообразованному учебному заведению.

В настоящее время икона находится в учительской. После освящения домовой церкви она займет там свое почетное место.

Фото **Рашида Салихова.**

14 сентября сотрудники Кемеровского епархиального управления и Знаменского кафедрального собора почти в полном составе выехали на уборку картофеля, безвозмездно выделенного для благотворительной соборной трапезной руководством совхоза "Береговой" (директор С. Н. Поликов).

ОБЪЯВЛЕНИЕ
Религиозное объединение «Строительное братство Кемеровской и Новокузнецкой епархии» ликвидируется.
Претензии принимаются по телефону 36-68-26 в течение месяца со дня публикации.

СОБЫТИЕ

16-метровый Поклонный крест установлен на одной из вершин горного массива Мустаг

Осенью прошлого года Высокопреосвященнейший архиепископ Софроний с архипастырским визитом посетил Горную Шорию, побывал на вершине горы Зеленой и дал свое благословение на установку здесь Поклонного креста.

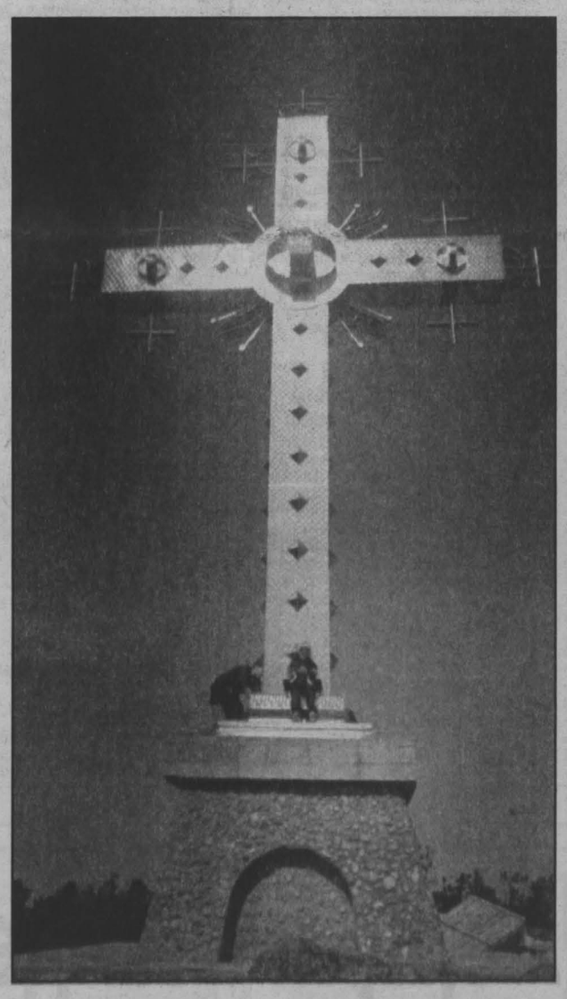

С наступлением весны начались работы по изготовлению шестнадцатиметровой православной святыни в честь 2000-летия христианства.

И вот с помощью вертолета крест установлен. Он виден отовсюду, а в ясную погоду даже с самолета.

Водружение его стало возможным благодаря трудам и заботам многих людей, в числе которых заместитель губернатора А. И. Копытов, глава городской администрации Таштагола В. Н. Макута, президент финансово-промышленной группы "Сиб-Конкорд" О. В. Шарыкин, начальник департамента АКО А. А. Муравьев, генеральный директор консалтинговой фирмы "Регионсервис" А. В. Кириков; трудящиеся управления главного механика ОАО "Западно-Сибирский металлургический комбинат" В. В. Гайдук, В. Г. Писарчук, Н. В. Бондаренко, И.Г. Игонин, Ф. И. Пастушков, И. Д. Левицкий, Д. А. Кашеутов, В. В. Быков, В.Г. Кононенко, С. И. Комарков; заместитель генерального директора ЮЭС ОАО "Кузбассэнерго" С. И. Пашин, водитель этого же предприятия А. А. Трунов; директор МП "ШСУ-3" пос. Шерегеш П. Е. Рогалев, главный инженер В. Ф. Бастьян, бетонщики А. В. Паршин и В. А. Шатамаев, начальник участка буровзрывных работ ОАО "Шерегешское РУ" В. К. Степаненко, водитель ротрака ООО "Мустаг-Тур" М. А. Сотиков, летчик-инструктор ГУВД Кемеровской области А. И. Бухтояров.

19 сентября на юге Кузбасса состоялось два значительных события: на горе Зеленой Высокопреосвященнейший архиепископ Софроний совершил освящение Поклонного креста, а в Таштаголе — часовни "Утоли моя печали", построенной в память о погибших шахтерах. Радость этих двух торжеств с православными разделил губернатор Аман Гумирович Тулеев, присутствовавший на освящении креста и часовни.

7 октября в областном институте усовершенствования учителей начинают свою работу Третьи Иоанновские Чтения

Отдел религиозного образования Кемеровской и Новокузнецкой епархии при содействии департамента образования областной администрации, с участием кабинета духовно-нравственного воспитания и образования при облИУУ и центра православной педагогики и образования при Новокузнецком ИПК 7-8 октября 2001 г. проводят Третьи Иоанновские образовательные Чтения: "Православное образование и нравственное воспитание как факторы духовного становления личности подрастающего поколения", на которых предполагается обсудить вопросы, касающиеся православного образования и защиты конституционных прав детей и их родителей на получение ребенком православного просвещения в государственных и муниципальных образовательных учреждениях.

Чтения проходят по благословению и под почетным председательством Его Высокопреосвященства, архиепископа Кемеровского и Новокузнецкого Софрония.

Приглашаем все заинтересованные образовательные, социальные и общественные круги принять участие в работе Иоанновских Чтений, которые начнутся 7 октября в 10-00 праздничным богослужением в Знаменском кафедральном соборе г. Кемерово.

Торжественное открытие состоится в 15-00 в актовом зале областного института усовершенствования учителей по адресу: ул. Тухачевского 25б.

В рамках Чтений пройдет «круглый стол» с участием директоров детских домов и приютов области.

Контактный телефакс оргкомитета (384-2) 35-08-74.

ХРАМЫ-ИМЕНИННИКИ

4 октября — обретение мощей святителя Димитрия Ростовского. Часовня с престолом, освященным в честь этого святого, находится в деревне Мозжуха в УН-1612/22.

8 октября — преставление преподобного Сергия, игумена Радонежского. Храмы, построенные в честь святого, находятся в поселке Комиссарово, в городах Киселевске и Топки, в селе Мохово Беловского района.

9 октября — преставление апостола и евангелиста Иоанна Богослова. Престольный праздник в поселке Ягуново.

14 октября — праздник Покрова Пресвятой Богородицы. Единственный монастырь, действующий на Кузнецкой земле, посвящен этому событию. Свои престольные праздники отметят также храмы в городах Калтан, Прокопьевск, в поселке Промышленная, в селах Ур-Бедари, Горскино, Новороссийка, а также храм подворья Серафимо-Покровского монастыря в Москве.

26 октября — чествование Иверской иконы Божией Матери. Праздник в поселках Кедровка, Чистогорский, Шерегеш, Белогорск.

30 октября — память преподобномученика Андрея Критского. Престольный праздник одного из старинных храмов Кузбасса в городе Тайге.

Покровская церковь в райцентре Промышленная

История храма восходит к середине XIX века, когда в селе Камыслинском (так тогда назывался поселок) в 1857 году была построена небольшая деревянная однопрестольная церковь во имя Покрова Пресвятой Богородицы. В это время в селе проживало около 400 жителей. К началу XX века в селе открылись церковная школа грамоты и библиотека. В 30-е годы храм разрушили, а священника репрессировали. К сожалению, его имя неизвестно.

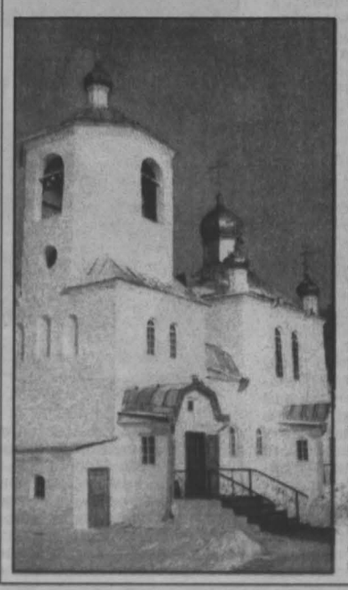

В 1936 году, после прокладки через село железнодорожной ветки, оно преобразуется в поселок городского типа и получает современное название. В сентябре 1989 года приход Покровской церкви восстановлен. Через год настоятелем прихода назначен отец Семен Васильев. Поначалу службы проводились в частном доме, затем был приобретен земельный участок в центре поселка для постройки храма. В августе 1991 года при настоятельстве священника Геннадия Богданова началось его строительство. В 1995 году здание церкви было возведено и увенчано семью куполами. При церкви действует воскресная школа. Сейчас в Покровском храме настоятельствует протоиерей Владимир Рассказов, он же является благочинным Промышленновского округа.

20 сентября 1937 года по постановлению "тройки" НКВД в Темиртау был расстрелян священник Григорий Иванович АВЕРИН.

День памяти священномученика Григория Аверина в Темиртау

Благодаря свидетельствам архимандрита Дамаскина (Орловского), исследовательской работе старшего прокурора областной прокуратуры С. М. Павлова, показаниям, собранным священником Виталием Сазоновым, стали известны сведения о последних днях жизни отца Григория, а также предполагаемое место его казни — пос. Темиртау, рядом с домом N 11 по ул. Филатова.

Аверин Григорий Иванович родился в 1889 году в селе Валы-Покров Юрьевского уезда Костромской губернии. Служил в храмах Воронежской губернии. Судим за КРА (контрреволюционная агитация) дважды: в 1930 году по статье 58-10 УК РСФСР (отбыл в местах заключения пять лет), затем, в 1936 году, с отбыванием наказания в Ахпунском отделении СИБлага. Существуют документальные свидетельства о верности отца Григория своему священническому долгу и Русской православной церкви.

20. 08. 2000 года Архиерейским Собором Русской православной церкви Григорий Иванович Аверин причислен к лику святых в сонме новомучеников и исповедников Российских как священномученик. Тело его покоится в кузбасской земле...

Годы его жизни в качестве заключенного полностью укладываются в определение Юбилейного Архиерейского собора: ***"Терпя великие скорби, они сохранили в сердце мир Христов, стали светильниками веры для соприкасающихся с ними людей. Будучи столь стесняемыми внешними обстоятельствами, все встречавшиеся испытания они переживали с твердостью и смирением, как это подобает каждому подвижнику и делателю на ниве Христовой..."***

Юбилейным Архиерейским собором Русской православной церкви установлено память о новопрославленных святых совершать в день Собора новомучеников и исповедников Российских, а также в день их кончины.

20 сентября, день расстрела отца Григория, стало днем его светлой памяти. В Троицкой церкви пос. Темиртау состоялись торжественное богослужение и крестный ход к местам массовых казней священнослужителей и мирян.

Христианство есть единственное убежище русской земли ото всех ее зол.

Ф. М. ДОСТОЕВСКИЙ.

—ДИВЕН БОГ ВО СВЯТЫХ СВОИХ—

Старичок с белой бородой

Живешь и не перестаешь удивляться чудесам, что являет нам Бог по молитвам Своих святых. Случай, о котором хочу поведать, рассказала мне прихожанка нашего храма Варвара П., супруга старосты прихода, женщина глубоко верующая и богобоязненная. Произошло это семнадцать лет назад...

Житейские заботы надломили здоровье Варвары, и однажды "скорая" увезла ее в городскую больницу с диагнозом: инфаркт. Заботами врачей боль в груди утихла, и вскоре Варвара заснула. Соседка по палате, стараясь не нарушать тишины, прилегла на кровать почитать книгу. Вдруг дверь тихо приоткрылась, и в палату вошли двое мужчин. Впереди шел, ласково улыбаясь, старичок с белой бородой, а следом за ним муж Варвары. Старичок подошел к кровати Варвары со словами: "Вот где мы тебя нашли, Варварушка..." — и трижды погладил ее по голове. Соседка что-то хотела сказать, но старичок рукой указал молчать и тихо вышел из палаты; не говоря ни слова, следом вышел и муж Варвары.

Когда больная проснулась, женщина все ей рассказала. Варвара тогда обиделась на мужа за то, что он не дождался, когда она проснется. К вечеру пришел муж, и супруга высказала ему свою обиду. Каково же было ее удивление, когда муж, услышав ее рассказ, вдруг заплакал и сказал, что он сегодня не приходил в больницу, а с раннего утра молился в Никольском храме Кемерова перед иконой святителя Николая о том, чтобы жена не скончалась, ибо дети еще малы.

И супруги вдруг осознали, что случилось чудо! Святитель, услышав слезную молитву мужчины, поспешил к болящей...

Семнадцать лет они хранили эту тайну и только по прошествии стольких лет рассказали об этом чудесном событии.

Настоятель храма Иверской иконы Божией Матери протоиерей Анатолий ВЕРХОВЫХ.

пос. Кедровка.

По молитвам отцов их сыновья остались живы

Мой крестный отец рассказал мне об одном случае. Он со своими родителями жил в селе Большой Барандат Тисульского района Кемеровской области. Его отец всю жизнь прослужил старостой в сельском храме (в селе, носившем тогда название Большебарандатское, с 1900 года действовала церковь Казанской иконы Божией Матери. Церковь не сохранилась. - **Прим. ред.**). Случай этот произошел в первую мировую войну. Полк, в котором служил мой крестный, попал в окружение где-то недалеко от Германии. Идти было некуда, помощи ждать неоткуда, немцы сильно притесняли. И вот однажды в небе вдруг явилась Царица Небесная Матушка Пресвятая Богородица со свечой в руках. Все, кто Ее увидел, упали на колени. Она как бы пролетела над солдатами и скрылась. После этого видения полк смог выйти из окружения. Наверное, по молитвам отца с моим крестным такое произошло.

Еще один случай, о котором я хочу рассказать, произошел с моим братом Сергеем Андреевичем Худяковым. В Великую Отечественную войну он попал в плен под Курском, он служил у Конева, и немцы увезли его в Польшу, в Освенцим. Работали в концлагере от темна до темна, кормили очень плохо, гнилой свеклой. Однажды привезли пленных с работы и загнали в какой-то сарай. Было очень тесно, все устали и легли кто где смог. А брату моему не спится... Когда все стихло, он вдруг увидел на потолке сарая образ Спасителя. Сережа упал на колени, а Господь говорит ему, чтобы он бежал отсюда. "Как, Господи?" Вдруг дверь в сарае приоткрылась, и Сережа выбежал. Через некоторое время немцы взорвали этот сарай вместе с людьми. Сережа бежал трое суток, добрался до России, до своей части, и до конца войны продолжал воевать. Он вернулся домой живым и здоровым и рассказал нам обо всем, что с ним произошло. Вот тогда-то мы и узнали, что наш отец день и ночь молился Пресвятой Богородице, чтобы Она покрыла Сережу Своим омофором от всех несчастий, пуль и бед. Мы даже и не знали, что папа так искренне верил в Бога, он был врач по образованию. Ведь в то время о Боге говорить запрещалось и церкви были закрыты. Я очень хочу, чтобы все люди знали о чудесах, произошедших в нашей семье.

Мария Андреевна ТРОФИМОВА.

г. Топки.

ЦЕРКОВЬ И АРМИЯ

Для чего на войне священник?

Что бы там ни говорили о контрактниках, но когда батальон, состоявший наполовину из солдат срочной службы и "наемников", попал под обстрел, то контрактники, как хохлатки, подминая под себя молодых пацанов, накрывали их своими телами. И таких случаев на чеченской войне много. Гордость за русский, российский, как хотите называйте его, характер отцу Александру, побывавшему недавно в Чечне, приходилось испытывать неоднократно.

Но ноет точка болевая...

- Да, есть, конечно, и случаи мародерства, и другие нарушения, но они не правило, а исключения. Судить, конечно, всегда легко, особенно когда хочешь привлечь к своей персоне внимание и показаться борцом за справедливость. А вот прослужить там и сохранить "душу живу" — это уже поступок!

Протоиерей Александр Кудристенко, штатный священник Троицкого храма Кемерова, в Республику Ичкерия хотел попасть давно. И когда на одном из собраний епархиального духовенства было принято решение о духовном окормлении солдат-кузбассовцев, находящихся в Чечне, он подал прошение на имя Высокопреосвященнейшего владыки Софрония одним из первых. И вот этим летом он побывал в мятежной республике в составе делегации Российского союза ветеранов Афганистана.

У отца Александра всегда так: каждая трещина мира проходит через его сердце. Когда был молодым солдатом срочной службы, хотел побывать в Афганистане. Но не получилось. Зато по призыву военкомата с желанием поехал на ликвидацию аварии на Чернобыльской АЭС. Это было в 1987 году. Попал в самое пекло, заработал немного льгот и кучу болезней. Теперь сбылось еще одно желание - поездка в Чечню. Вернее, часть желания, батюшка надеется съездить туда еще не один раз.

— Нужен ли там священник? Я и до поездки был убежден, что нужен, а побывав там, лично убедился, что нужен, очень нужен.

Их делегацию солдаты и офицеры встретили очень тепло. Благодарностей было много. Главное, что о них помнят, что в них верят, ждут живыми и здоровыми. "Афганцы" привезли "чеченцам" подарки от кузбасского губернатора, общественных организаций, частных лиц, и все дары были приняты с большой любовью и признательностью. Тепло встретили и священника.

— Было очень много знакомств, частных бесед. Общения со мной искали и солдаты-срочники, и контрактники, и офицеры. Тяжело людям. Реабилитационный центр находится в Ханкале. Это далеко, а человеку порой надо оказать моральную и духовную поддержку незамедлительно. Надо успокоить, помолиться вместе с ним... Ведь психолог молиться не будет, а душу врачевать может только молитва. Человеку, волей или неволей попавшему в Чечню, приходится делать многое из того, что ему по природе своей несвойственно. Что значит прицелиться в живого человека и пустить автоматную очередь, даже если он твой враг? Это шок! А если убил? Чувство ненависти, нервные стрессы, возможность быть подорванным на мине или взятым в плен, нештатные ситуации могут надломить и самого сильного человека. Да и бытовые условия там, сами понимаете, не санаторные, уже несколько месяцев не платят "боевые". Слава Богу, не пришлось никого отпевать. Все живы, здоровы. Зато крестил 150 человек. Почему так мало? Потому что почти все крещеные. Подавляющее большинство наши, православные, но есть исповедующие и другие религии.

Все, что благословил в дорогу отцу Александру Высокопреосвященный владыка: нательные крестики, иконки, молитвословы, батюшка щедро раздавал всем желающим. Старался помочь любому в меру своих сил и возможностей.

(Лат. terror, букв. - ужас)

Мы беседуем с батюшкой уже после той чудовищной катастрофы, которая произошла в США. С попыткой некоторых политиков подать сложившуюся в мире ситуацию как войну религий батюшка категорически не согласен.

— Это просто террор. Мы уже почти тысячелетие живем бок о бок с мусульманами, и никогда у нас не было религиозных войн. Конечно, поволжский ислам и кавказский — это большая разница, но ведь как-то удавалось добиваться мира и уважения друг к другу! Причем именно Россия поступала мудро. Хотя методам терроризма чеченские боевики учились тоже на нашей истории, на ее предреволюционном и постреволюционном периоде: уничтожение государственного или политического деятеля, от которого зависит решение какого-либо вопроса. За примерами, я думаю, далеко ходить не надо. Также институт заложничества, политика устрашения, запугивания — это уже из истории гражданской войны и становления советской власти, партизанские методы борьбы — это уже Великая Отечественная война. Плюс форсированно внедряемый в сознание еще не отошедших от атеизма людей исламский фундаментализм... От всего понемногу — и получилась такая гремучая смесь! Но к истинно исламскому мировоззрению это никакого отношения не имеет. Поэтому религиозный фактор я исключаю. Я сам видел, что простым чеченцам надоела война. Они хотят просто жить, обрабатывать землю, растить детей. Но им не дают этого делать "защитники независимости". Минируют поля, запугивают население, запрещают сотрудничать с федеральными властями... Да ни в одной религии нет призывов к насилию. Это зло, и оправдать его невозможно ничем. А вот пресекать любую попытку совершения преступления необходимо, причем не только силой, но и убеждением, примером, мудрым поступком.

О том, как гордый Шамиль стал верным слугой русского царя

Параллели кавказских войн просматриваются и поныне. В войне XIX века у России также было стремление ликвидировать на Кавказе очаг разбоя и политических интриг. Незадолго до этого там стал усиленно внедряться ислам, хотя он и не являлся исконной религией горцев. Ведь Грузия, Армения — христианские государства. Но не новое вероисповедание тревожило русских. А то, что в душах и горячих головах горцев произошло смятение, которым воспользовались Англия и Турция, и тогда, в Крымскую войну, чеченцы и дагестанцы ударили русским в спину. Оба народа возглавил дагестанский имам Шамиль.

Действительно, ситуация в чем-то похожа, но что было дальше?

22 августа 1859 года последний оплот горского вождя, аул Гуниб, был взят войсками князя А. И. Барятинского. Более двадцати лет легендарный Шамиль воевал с могущественной Россией, и вот он пленен.

Шамиль был одарен большим умом, он управлял своим народом с беспощадной строгостью, но и сам был примером честности и нравственности, только представления о ведении войны у него были нехристианскими. Ревностный исполнитель шариата, Шамиль и не сомневался, что русские его непременно убьют, но... Он был великодушно принят государем Александром II, ему сохранили жизнь, предоставили для проживания со всем семейством дом в Калуге, во дворе дома построили мечеть, выделили 15 тысяч рублей годового содержания, сын его воспитывался в пажеском корпусе, и былое чувство ненависти у Шамиля сменилось чувством беспредельной благодарности.

Через несколько лет он напишет царю:

"Ты, великий государь, победил меня и кавказские народы, мне подвластные, оружием. Ты, великий государь, подарил мне жизнь. Ты, великий государь, покорил мое сердце благодеяниями. Мой священный долг внушить детям их обязанности пред Россиею и ее законными царями... Я завещал им быть верноподданными царям России и полезными слугами нашему новому отечеству..."

В начале 1870 года Шамиль со всем семейством выехал на богомолье в Мекку и умер в Медине 4 февраля 1871 года.

Следуя завету своего легендарного вождя, чеченцы и в дальнейшем верно служили России, в том числе и на военной службе. Россия же, в свою очередь, обязалась не вмешиваться во внутренние дела Чечни, не посягать на чеченскую религию и обычаи. И эти условия безукоризненно выполнялись. До революции.

«Иные - с оружием, иные - на конях, а мы имя Господа Бога нашего призовем!»*

— Я убежден: все, что происходит сейчас в мире и в России, дано нам в усмирение и в назидание. Чечня — это боль, столько людей погибло! Причем большинство совершенно невинных, ведь не рядовые солдаты или мирные жители развязали войну! Они — как искупительные жертвы... Но теперь трезвеют миллионы, делаются попытки переосмыслить все происходящее, и еще в этой ситуации выкристаллизовывается наш характер. Я с такими людьми познакомился! В обычной жизни этого не увидишь, а там условия экстремальные, каждый человек как на ладони. Например, члены нашей делегации: председатель мариинского отделения Российского союза ветеранов Афганистана подполковник Роберт Геннадьевич Романов, он сам воевал в Афгане, а теперь окормляет наших солдат в Чечне; майор внутренней службы Екатерина Васильевна Попова, ее в Мариинске так и зовут - "мама Афгана"; Александр Германович Колышкин, он из мысковской организации ветеранов; Юрий Александрович Евдищенко, оператор мариинской телерадиокомпании. Это ведь настоящее мужество — ездить в Чечню не по приказу, а по собственному желанию, зная, что случиться может всякое, но их там ждут... Да, великое в малом. Конечно, мне, как и всем, не хочется верить, что чеченская проблема будет решаться не один десяток лет. Но, по всей видимости, нам много еще предстоит претерпеть и пережить, чтобы найти правильный выход из этой запутанной ситуации и отстоять свои территориальные и нравственные рубежи. Именно поэтому нашим защитникам необходимо возрастать и укрепляться духовно, для того и нужен на войне священник, и церковь нужна, пусть походная, скромная, но с антиминсом, иконами, чтобы можно было литургию совершить, поисповедовать солдатиков, причастить и чтобы они могли помолиться, свечку поставить. Я надеюсь, что и мне доведет Господь в такой церковке божественную литургию совершить.

** Слова из Псалтири, сказанные святым Александром Невским перед битвой со шведами, когда русские войска малым числом победили "бесчисленное воинство".*

Наталья ГУБАНОВА.

— ДУШЕВНЫЙ РАЗГОВОР —

Каким богам мы служим

К сонму российских святых Русская православная церковь уже давно причислила двух мучеников — черниговского князя Михаила и боярина его Феодора, подвиг которых вспоминается ежегодно 3 октября (н. с.).

Почти восемь столетий отделяют нас от их мученической смерти, но размышления о ней всегда сопровождаются великой нравственной пользой.

Князь Черниговский Михаил жил в то тяжелое для Руси время, когда она находилась под игом татар-язычников. Получив приказание явиться к хану в Орду, он отправился туда с твердым намерением ни за что не поклоняться языческим идолам, чего всегда требовали татары и на что порой соглашались другие русские князья. Таких же мыслей придерживался и сопутствующий ему боярин Феодор.

Когда два этих мужа прибыли в Орду, то хан незамедлительно стал требовать от них поклонения идолам. Но ни князь, ни боярин не соглашались сделать это. И разъяренный хан отдал приказ замучить князя до смерти. После жестоких избиений Михаилу отсекли голову. Последними его словами были: "Я - христианин". Подобным же образом был замучен и боярин Феодор.

В настоящее время ни в нашем Отечестве, ни в других странах нет подобных гонений на христиан. Их не бросают в костры, не отдают на растерзание хищникам... Казалось бы, в таких благоприятных условиях должны все, и сильные, и слабые в вере, расположиться к истинной христианской жизни, ко всевозможным добродетелям, предписываемым Христовым учением. Но нет. Не то мы видим. Жизнь предается греху, всевозможным удовольствиям, простирающимся до забвения всех потребностей души.

Заповеди благочестия не выполняются. В семейной жизни царит разлад, в воспитании детей - потворство, в государственном устройстве - нерадение и корысть, а в душах - гордость и зависть.

Когда же мы придем в себя и ужаснемся своего нравственного состояния? Когда отрезвимся от своих заблуждений? Ведь нам никто сейчас не мешает! Нас никто не заставляет поклоняться идолам. Мы сами добровольно им поклоняемся. Сами выбираем себе богов - Бахуса, Венеру, Марса, Аполлона и служим им пьянством, развратом, гневом, сребролюбием...

Жизнь и мученическая кончина святых Михаила и Феодора черниговских должны быть переосмыслены нами, должны напомнить о нашем христианском долге. Ведь многие из нас считают себя христианами, подавляющее большинство крещены в Православной церкви и носят нательные крестики.

Первые христиане и наши святые предки умирали за веру. От нас же требуется лишь сверять каждый свой поступок с учением Христовым, с любовью и радостью воспринимать все, что может нас постигнуть на пути исповедания святой веры во Христа.

Священник Максим МАЛЬЦЕВ.

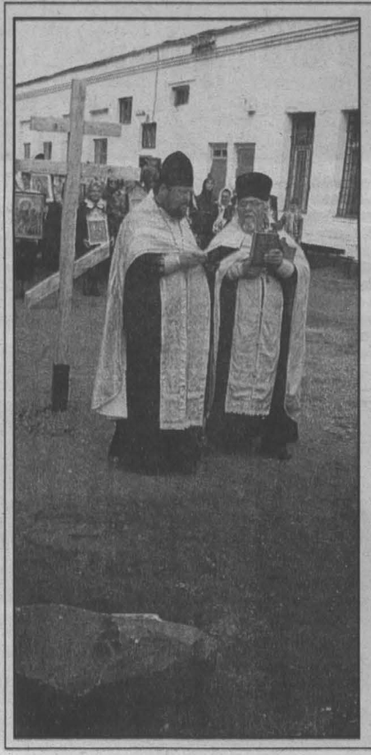

Храм в зоне строгого режима...

Несколько лет тому назад такое даже трудно было представить. Но суд лишает человека свободы, но не общения с Богом. Офицеры исправительных учреждений всегда отмечают положительное влияние религии на душевное состояние заключенных. Христианскую руку помощи протянули обитателям УН - 1612/31 духовенство и верующие Анжеро-Судженска, организовавшие крестный ход и совершение молебна на месте установки креста и закладного камня под строительство Никольского храма.

Сергей ЩЕРБИНИН. Фото **автора.** Анжеро-Судженск.

ОСТОРОЖНО, СЕКТА!

Религия и коммерция «Свидетелей Иеговы»

Печатать журналы "Сторожевая башня" и "Пробудитесь!" все равно, что печатать деньги.

"Свидетелей Иеговы" можно рассматривать как коммерческую структуру по распространению собственной печатной продукции, которая производится в США и расходится по всему миру. Чрезвычайно выгодный бизнес - печатать журналы "Сторожевая башня", "Пробудитесь!" и несколько брошюрок, ведь себестоимость этой продукции приближается к нулю. Иеговисты сами пишут тексты, верстают, делают иллюстрации, печатают. Типографии принадлежат им. Они используют бесплатный рабочий труд в обмен на очень скромное жилье и питание. А тиражи - десятки миллионов экземпляров. Цена заранее оговаривается, и заранее известно, что весь тираж будет полностью раскуплен. Это астрономическая прибыль! Все остальное - идеология, религиозная надстройка - нужно лишь для распространения этой неконкурентоспособной, низкопробной печатной продукции. Вербуя нового члена, "Свидетели Иеговы" всего лишь пытаются втянуть его в круг покупателей. Да, поначалу журналы раздаются бесплатно. Но ведь и наркодельцы первую дозу предлагают бесплатно. А те журналы, которые дают позвонившие в квартиру незнакомцы, дарят лично они, а не организация. Организация уже получила за них деньги...

Во Франции сейчас принимается один из наиболее жестких законов против сектантства. В этой стране действует межминистерская миссия по борьбе с деструктивными псевдорелигиозными организациями. Если говорить о "Свидетелях Иеговы", то во Франции два года назад они были лишены статуса религиозной организации, признаны коммерческой структурой и присуждены к выплате крупных налогов со своих доходов, сумма которых составила более 50 миллионов долларов.

Это, конечно, отрадно. Но нас прежде всего интересует, что происходит в России. Например, "Свидетели Иеговы" намерены зарегистрироваться в Ленинске-Кузнецком как религиозная организация. 22 июля они провели в кинотеатре "Победа" учредительный совет и собрали все необходимые документы. Но везде ли секта свободно проходит регистрацию?

29 февраля 2000 года управление Министерства юстиции РФ по Орловской области обратилось с ходатайством к председателю экспертного совета при областной администрации М. П. Алексееву для проведения государственной религиоведческой экспертизы. Были поставлены конкретные вопросы: содержится ли в литературе иеговистов призыв к подрыву безопасности государства, пропагандируется ли национальная и религиозная рознь, присутствуют ли в их деятельности нарушения прав на свободу и независимость человеческой личности, призывы к разрушению семьи и сложившихся родственных отношений, причинению вреда здоровью граждан?

8 июня 2000 года состоялось заседание экспертного совета. Решение его, в частности, указывает, что практика религиозной организации "Свидетели Иеговы" содержит ряд определенных признаков. К ним относятся: экспансионистский характер вербовки и пропаганды учения, жесткий контроль сознания и поведения членов общины, постоянное психологическое давление на них, прежде всего эсхатологическое, то есть навязывание взглядов о неминуемом конце света и мировой катастрофе, что может спровоцировать у адептов массовый психоз. Членов организации ориентируют на неприятие существующих культурных ценностей и традиционного образа жизни российских граждан, а также на неприятие ряда установленных государством требований и норм.

Религиозная организация "Свидетели Иеговы", отмечается в заключении экспертов, носит строго централизованный характер. Власть вышестоящих органов управления по отношению к нижестоящим абсолютна. Миссионеры утверждают, что их учение основано только на Библии. В действительности же Библия играет лишь вспомогательную роль по отношению к издаваемым в Бруклине, мировом иеговистском центре, журналам "Сторожевая башня", "Пробудитесь!", а также другой литературе, присылаемой в Россию.

В своих изданиях лидеры иеговистов проводят мысль о том, что все религии созданы дьяволом и лишь их конфессия проповедует истину. Авторы публикаций называют иные исповедания фальшивыми, сатанинскими и предсказывают их скорую гибель в мировой катастрофе-Армагеддоне. Как следует из заключения, основным в противоправной деятельности "Свидетелей Иеговы" является пропаганда религиозной ненависти и вражды. Это в корне противоречит статье 29 Конституции РФ (а в статье 282 Ук РФ квалифицируется как уголовно наказуемое деяние).

В некоторых литературных образцах осуществляется прямое посягательство на сложившийся в России институт семьи, рекомендуется ее разрушение по религиозным мотивам. Формируется неуважительное отношение к государственным символам - флагу и гимну, запрещается приверженцам этой веры отмечать государственные праздники. Создается потенциальная угроза для жизни граждан, в частности, запрещением верующим и их детям прибегать к переливанию крови как средству лечения. "Свидетели Иеговы" нарушают закрепленные в Конституции РФ права граждан о невмешательстве в их личную жизнь. На практике видно, что они бесцеремонно и без приглашения приходят в квартиры людей и навязчиво агитируют их в свою веру.

Факт регистрации централизованной религиозной общины "Свидетели Иеговы" в России в декабре 1993 года и последующей перерегистрации согласно федеральному Закону "О свободе совести и религиозных объединениях" юристы не склонны расценивать как автоматическое "добро" на признание местной организации. Свою позицию они объясняют несоответствием между теоретическим положением, зарегистрированным в Москве, и реальной повседневной деятельностью иеговистов. В частности, один из пунктов устава гласит: "Община действует... при соблюдении Конституции и законодательства РФ". Однако практика, как уже показано выше, свидетельствует о нарушении статьи, не допускающей возбуждения религиозной ненависти и пропаганды религиозного превосходства.

Вот что говорит Генеральная прокуратура РФ: "Из многочисленных заявлений граждан, родственники которых являются членами "Свидетелей Иеговы", следует, что руководство общины, вовлекая граждан в свои ряды обманным путем, разжигает ненависть к традиционным религиям, "зомбирует" психику прихожан, запрещает службу в Вооруженных Силах и защиту Отечества, разрушает семьи... К числу идей, представляющих опасность для общества и распространяемых "Свидетелями Иеговы", относится вероучение о "близком конце света", что активно используется как для привлечения новых членов, так и для запугивания, удержания в секте.

Поскольку руководство общины уже неоднократно предсказывало конец света то, по утверждению экспертов, с их стороны возможно провоцирование этого мероприятия с применением средств массового поражения по примеру "АУМ Синрикё", что чревато тяжкими последствиями".

Смогут ли в нашем Ленинске-Кузнецком противостоять секте, как это сделали, например, в Ростове, где прошла акция протеста против распространения в городе "тоталитарных сект"? Поводом к ней послужило намерение местной организации "Свидетелей Иеговы" построить в Ростове свой религиозный центр. За день до этого события руководство муниципального округа, учитывая общественное мнение, письменно заявило об отмене уже принятого решения о строительстве иеговистского центра. Однако акции протеста все же состоялись. Лейтмотивом всех выступлений был тезис о том, что строительство подобных храмов "недопустимо на православной земле".

В Интернете можно найти сайт, где перечислены имена и фамилии "Свидетелей Иеговы", погибших только потому, что секта запретила им переливание крови, которое могло спасти их жизнь. За последние годы число жертв в этом списке намного превысило число жертв "АУМ Синрикё". Но никто не обвиняет "Свидетелей Иеговы" в массовых убийствах, и число имен в списке, за каждым из которых - жизнь человека, продолжает расти. Секты-убийцы продолжают делать свое дело...

Дмитрий ТИТОВ.

г. Ленинск- Кузнецкий.

В подготовке материала использованы: "Миссионерское обозрение", N 5, 2001 г., ж-л "Прозрение", N 2, 1999 г., "Секта: угроза и поиск защиты", М. 1999 г. Н. В. Кривельская, депутат Госдумы, полковник милиции, "Московский церковный вестник", N 4, 2001 г.

ЗОЛОТЫЕ КУПОЛА

ЦЕРКОВЬ И ОБЩЕСТВО

О смертной казни

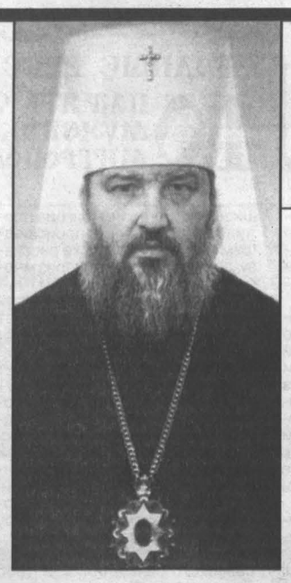

Ответ митрополита Смоленского и Калининградского Кирилла, председателя отдела внешних церковных связей Московского Патриархата, на вопрос журнала «Российская юстиция»

За последние годы в России много раз эмоционально обсуждался вопрос о смертной казни. Естественно, в процессе этого обсуждения политики, общественные деятели и журналисты постоянно интересуются мнением Русской православной церкви. Мы стараемся удовлетворять этот интерес, выступая на различных форумах и в средствах массовой информации. Иногда нас слышат и понимают, иногда нет. Так, «Новые известия» и некоторые другие СМИ весьма недобросовестно отразили и прокомментировали мое недавнее выступление в стенах Государственной думы, посвященное Основам социальной концепции нашей Церкви, —важнейшему документу, в котором, наряду со многими другими темами, затрагивается вопрос о смертной казни. Если верить упомянутым журналистам, митрополит Кирилл чуть ли не призвал восстановить применение «высшей меры наказания». Это было не так. Чтобы еще раз разъяснить позицию Церкви, которая полностью совпадает с моей личной позицией, хотел бы обратить внимание читателей журнала «Российская юстиция» на раздел IX — «Преступность, наказание, исправление» Основ социальной концепции Церкви, принятых в 2000 году ее Юбилейным Архиерейским Собором.

Как справедливо говорится в этом документе, в Священном Писании, Священном Предании и историческом наследии Православной церкви мы не находим запрета на применение смертной казни. Более того, в ветхозаветные времена подобное наказание было прямо установлено Богом за различные преступления. Добавлю, что Господь Иисус Христос не протестовал против казни для Себя и окружающих даже тогда, когда был осужден на смерть и претерпевал крестные страдания. Попытки некоторых религиозных, а особенно общественных деятелей обосновать отмену смертной казни богословскими аргументами не находят под собой твердой почвы.

Однако это ни в коей мере не препятствовало христианскому милосердию. На протяжении всей истории своего бытия Православная церковь принимала на себя долг ходатайства перед светской властью за осужденных на казнь, прося для них милости и смягчения наказания. В православной Российской империи существовали продолжительные периоды времени, когда смертная казнь отменялась или применялась крайне редко. Церковное священноначалие положительно восприняло мораторий на применение «высшей меры», недавно установленный президентом Российской Федерации.

Вообще, согласно тексту Основ социальной концепции, Русская Православная Церковь приветствует любые шаги государственной власти, направленные на отмену смертной казни по закону или отказ от ее осуществления на практике.

Священное Писание свидетельствует: милосердие к падшему человеку всегда предпочтительнее мести, ибо «на небесах более радости будет об одном грешнике кающемся, нежели о девяноста девяти праведниках, не имеющих нужды в покаянии» (Лк. 15. 17). Смертная казнь не может иметь должного воспитательного значения, а в случае судебной ошибки ее последствия уже не могут быть исправлены. Современная практика, к сожалению, знает немало подобных примеров.

Впрочем, Церковь видит смысл существования государственной власти в поддержке добра и ограничении зла, для чего может употребляться и сила. Поэтому ограничение и отмена смертной казни должны сопровождаться действенными усилиями по совершенствованию работы законодательной, судебной и правоохранительной систем.

Для православного сознания жизнь человека не кончается с телесной смертью. Помня об этом, Церковь не оставляет попечения о приговоренных к «высшей мере наказания». Но очевидно, что неприменение смертной казни дает гораздо больше возможностей для покаяния оступившихся и для пастырской работы с ними.

Сегодня проблема смертной казни воспринимается в обществе неоднозначно. Находятся как ее сторонники, так и противники. В Основах социальной концепции говорится, что «вопрос об отмене смертной казни должен решаться обществом свободно, с учетом состояния в нем преступности, правоохранительной и судебной систем, а наипаче соображений охраны жизни благонамеренных членов общества». Об этом надлежит помнить при обсуждении данного животрепещущего вопроса. Продолжающаяся дискуссия должна вестись ответственно, компетентно, с учетом самых разных мнений и интересов, а главное — с заботой о благе России и каждого ее гражданина.

«Служба коммуникации ОВЦС МП».

ВОПРОС-ОТВЕТ

Я — мать-одиночка. Воспитываю двоих детей: мальчика и девочку. Их отец нам не помогает, даже скрывается от алиментов. От государства я получаю на них по девяносто рублей. Но, слава Богу, помогают мои родители.

Дети учатся во втором классе, а также в музыкальной школе. Они — домашние. Весь учебный год я провожаю и встречаю их из школы. Я стараюсь не оставлять детей без внимания, боюсь, чтобы они не привыкли бродить без дела по улице.

В вашей газете я прочитала, что у вас есть специальная церковная школа, я бы хотела определить детей туда. Мое сердце за них было бы спокойно, они были бы Божьими детьми.

С уважением Татьяна ПРИЛЕПИНА (р. п. Верх-Чебула).

Уважаемая Татьяна!

Ваша забота и любовь к своим детям заслуживает самых высоких похвал. И мы понимаем ваше желание вырастить их достойными людьми. Православная общеобразовательная школа, в которую, по все видимости, вы бы хотели определить своих детей, работает только в областном центре. Но в вашем поселке действует церковь святых бессребренников Косьмы и Дамиана, и при ней открывается воскресная школа. Подойдите к настоятелю храма (сейчас на эту должность по благословению Высокопреосвященнейшего архиепископа Софрония назначен молодой священник Дмитрий Малюкин) и поделитесь с ним своими переживаниями. Посещение детьми воскресной школы непременно принесет пользу, посеет в их младых сердцах семена духовных ценностей и нравственности.

У меня не сложилась жизнь. Первый брак был венчанный, но несчастливый и недолгий. Виноваты оба. Знаю, что второй брак Церковью не благословляется. Но мне еще нет тридцати лет, и, конечно, желание иметь крепкую семью меня не оставляет. Неужели мне суждено прожить всю жизнь в одиночестве?

Ольга К. (с. Шишино).

Церковь настаивает на пожизненной верности супругов и нерасторжимости брака. Развод осуждается Церковью как грех, ибо он приносит тяжкие душевные страдания супругам; один из них, как показывает опыт, страдает особенно сильно, и, конечно, страдают дети. В современном мире браки расторгаются с необычайной легкостью. Под венец молодые люди идут, не отдавая себе отчета в том, что семья — это не только счастье, но и ежедневная жертва, ежедневный труд.

Единственным допустимым основанием для развода Господь назвал прелюбодеяние, которое оскверняет святость брака, делает супружеское ложе порочным. Все остальное — несовпадение характеров, взглядов на жизнь и прочее можно пережить. Подобного рода трудности не могут являться причиной для развода. Надо учиться понимать друг друга.

Церковь не поощряет и второбрачия. Тем не менее после законного церковного развода, согласно каноническому праву, второй брак разрешается невиновному супругу. Лицам, первый брак которых распался и был расторгнут по их вине, вступление во второй брак дозволяется лишь при условии покаяния и выполнения епитимии, наложенной в соответствии с каноническими правилами.

Вам, уважаемая Ольга, было бы лучше посоветоваться со священником, попросить его молитв и самой молиться о благополучии второго брака.

Не раз слышала выражение "заочное отпевание". Что это значит?

Зоя И. (Кемерово. По телефону).

Суть заочного отпевания в том, что гроб с телом покойного в храм не приносится, но последование отпевания совершается в храме, заочно читается разрешительная молитва, а предание земле происходит символически: земля крестообразно сыплется на лист бумаги. Затем сверток с землей дается родным покойного, которые (так же крестообразно) высыпают ее на могильный холмик.

На первый взгляд, это очень удобно в некоторых случаях, особенно в больших городах, при трудностях транспортировки или при большой удаленности от храма. Тем не менее, заочное отпевание не соответствует многовековой церковной практике. Введение его — вынужденная мера времен насильственного атеизма, когда ближайший храм мог оказаться на расстоянии сотен километров, а священнослужителям строго запрещалось совершать отпевание на дому.

Стоит отметить, что заочное отпевание официально было благословлено патриархом Сергием (Старогородским) во время Великой Отечественной войны, когда о полковых священниках не могло быть и речи, а солдаты гибли в тысячах километров от церквей и от родных, но убитые все равно нуждались в отпевании.

Конечно, есть ситуации, когда иначе поступить невозможно. Но при малейшей возможности следует приложить все старания для совершения очного отпевания, в полном соответствии с православными традициями.

Бытует мнение, что землю, даваемую в церкви при заочном отпетии, нельзя заносить домой, якобы в доме скоро снова кто-то умрет. Подобные измышления иначе как предрассудками не назовешь. Эта земля освященная. Может ли святыня принести скорбь? Конечно, нет. Если же у родных и близких нет возможности отнести землю на кладбище в ближайшее время (зима, непогода, удаленность), то землю необходимо хранить рядом с домашними иконами.

ХОРОШАЯ НОВОСТЬ

На всех железнодорожных вокзалах Москвы будут открыты часовни. Как сообщили в пресс-службе Московской железной дороги, Правительство Российской Федерации официально разрешило воссоздать православные часовни на всех девяти московских железнодорожных вокзалах. В старых вокзалах помещения для часовен были предусмотрены в архитектурных проектах. Первая часовня уже освящена и открыта на Павелецком вокзале. Часовня создана во имя святителя Митрофания Воронежского, поддержавшего Петра Великого в его стремлении укрепить русское государство, армию, создании флота. На Киевском вокзале будет построена часовня в честь Киево-Печерской иконы Божьей Матери, на Курском — в честь иконы Божьей Матери «Знамение» Курской-Коренной, на Ленинградском — во имя блаженной Ксении Петербургской, на Белорусском — в честь Смоленской иконы Божьей Матери Одигитрии-Путеводительницы. На Казанском вокзале откроется часовня в честь Казанской иконы Божьей Матери. На Рижском вокзале разместится часовня в честь Креста Господня, на Савеловском — во имя святителя Николая Мирликийского, на Ярославском — Сергия Радонежского. Как отметили в пресс-службе МЖД, часовни создаются в основном за счет добровольных пожертвований.

РБК.

ТОМСКИЕ ЕПИСКОПЫ

Преосвященный Агапит

Первым Томским архиереем, назначенным в только что образованную Томскую епархию, включавшую в себя как одноименную, так и Енисейскую губернии, был преосвященный Агапит (Вознесенский), назначенный на епископию из ректоров Черниговской семинарии. Это обстоятельство, вероятно, и дало повод Священному Синоду сделать распоряжение, чтобы Черниговская архиерейская кафедра оказала первому Томскому епископу помощь. И Преосвященный Агапит привез из Чернигова в числе других вещей архиерейский посох святого Феодосия Черниговско-Углицкого. После открытия и прославления мощей святого Феодосия в 1896 году этот жезл стал историческим и святынею при кафедре Томского и Енисейского епископа.

На долю пастыря выпал нелегкий труд устройства новой епархии, но он с достоинством исполнил возложенное на него дело, насколько позволяли это обстоятельства того времени и скудость отпускаемых от Священного Синода средств.

Для пребывания архиерея со свитою Синод назначил здания Алексиевского монастыря, но это были ветхие и тесные деревянные избушки. Так что устройство приличного архиерейского дома было уже заботой епископа Агапита. В 1835 году его хлопотами появился внутри монастыря деревянный с мезонином дом, при котором имелась домовая церковь.

Кафедральным собором по распоряжению владыки была назначена Благовещенская церковь, каковое назначение она и исполняла до 1900 года, то есть до освящения Троицкого собора. Заботами епископа Агапита церковь была расширена и приведена в приличный вид, получила статус собора. В нем хранилась древняя икона "Живоначальной Троицы" — покровительницы Томска, перенесенная в 1820 году из старинного Троицкого собора на Воскресенской горе. Образ являлся благословением царя Бориса Годунова первостроителям Томского города и хранился в нем с 1604 года. Ежегодно 1 августа из собора устраивался крестный ход на реку Ушайка для совершения таинства малого водоосвящения.

Преосвященный Агапит был строгий ревнитель правды и законов. Однако местное духовенство, привыкшее жить вдали от епископии, особенно старшие из пастырей, неохотно склоняли выю под "иго архиерейской власти", не желали повышать образование. Все это причиняло владыке много скорбей и неприятностей. С надеждой взирал он на воспитанников Томского духовного училища, будущих священнослужителей, коих так не хватало краю. Чтобы занятия велись успешнее, епископ Агапит добился того, чтобы для учебного заведения был приобретен хороший дом; до того училище ютилось в ветхих и холодных строениях.

В 1841 году по личному прошению епископ Агапит был уволен на покой с назначением членом Московской синодальной конторы, ко Господу преосвященный отошел в Москве в 1854 году.

ИСТОРИЯ СИБИРИ, КУЗБАССА В ДАТАХ И СОБЫТИЯХ

Во благо Отечества

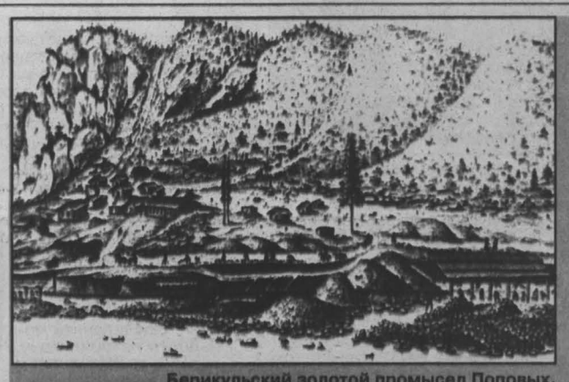

Берикульский золотой промысел Поповых.

Промывальня (с гравюры XIX века).

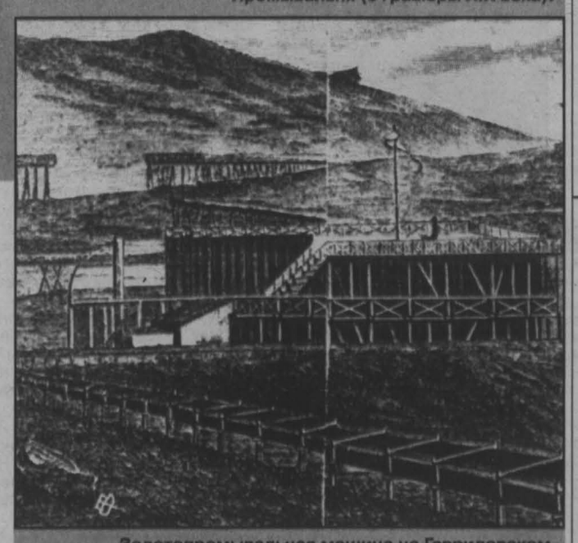

Золотопромывальная машина на Гавриловском прииске (Компания Рязанова на реке Огне).

Первые партии на поиски золота Федот Попов отправил в Березовский округ Тюменской губернии - безрезультатно. Затем финансирует обследование окрестностей Томска, но и здесь искомого не оказалось. Неудачи не обескуражили предпринимателя, он снаряжает 40 золотоискательских партий в горный район бассейна реки Кии, именуемый тогда Алтайским кряжем, а ныне - Мартайгой (территория Тисульского района). Вначале находки не радовали - пробные промывки в большинстве случаев, а обследовано было до 300 пунктов, показывали малое содержание золота. Но верно гласит пословица: кто ищет - находит, по берегам рек Кия, Берикуль, Закрома, Кундат, Макарак поисковики обнаружили богатые россыпи. Об открытии золотоносной провинции Поповы извещают Петербург, берега Берикуля высочайшим повелением передаются им "в вечное пользование".

Вложив в разведку 2 млн. рублей, Поповы основали новую для Сибири отрасль - золотопромышленность. Годом ее рождения считается 1829-й, то есть год, когда на приисках Поповых по реке Берикуль намыли золота 1 пуд 10 фунтов 13 золотников.

Однако имена основателей мало кому известны и если упоминаются в сегодняшней научно-популярной литературе, то часто с негативным оттенком. Попробуем внести в этот вопрос ясность.

В 1831-1834 гг. частные приски в Мартайге изучала экспедиция Колывано-Воскресенских заводов, возглавлял которую брат томского губернатора маркшейдер Е. П. Ковалевский. В отчете он пишет о предыстории открытия золотых россыпей: "Носились слухи, что крестьянин из ссыльных по имени Егор Лесной нередко отлучался в горы и выносил оттуда крупные зерна самородного золота...". Слухи о находках Лесного "заставили Попова немедленно отрядить туда партию и стараться выведать тайну. Но все усилия поверенных остались тщетными. В 1828 году Попов отправился сам к Берчикульскому озеру, но Лесной уже не существовал: он был задушен". Далее указывается, что Лесной "завладел деспотически" Берчикульским озером, заставлял татар и окрестных крестьян платить себе пошлину за рыбную ловлю.

В 1858 году в "Томских губернских ведомостях" публикуется очерк о становлении золотопромышленности в крае. В нем рассказывается о первооткрывателе россыпей Егоре Лесном и его печальном конце - требовал плату за ловлю рыбы в Берчикуле, за что и убит местными крестьянами.

Век спустя, в 1959 году, выходит монография академика В. В. Данилевского "Русское золото". Рассказывая о первооткрывателе берикульских россыпей, автор сообщает, что "... он (Лесной) был задушен", о конфликте же с местным населением не упоминает. Но утверждает, что "прием, использованный по отношению к открытию Лесного, постоянно применялся и в дальнейшем": крупные предприниматели использовали результаты труда открывателей месторождений.

Дальше - больше. В угоду идеологическому штампу - раз золотопромышленник, значит, плохой - некоторые авторы излагают уже версию о том, как Поповы (дядя с племянником) выследили конкурента и, выудив нужные сведения, убрали со своей дороги, читай, убили.

От себя добавлю, что 70-летний А. Я Попов в эти годы не выезжал из Петербурга, а для племянника его, Федота Ивановича, имевшего "привилегию" на разведку и добычу золота на территории Сибири и обладавшего огромными финансовыми возможностями, Егор Лесной конкурентом быть не мог.

Путь Федота к золоту был долог и труден. Вкладывая собственный капитал, он вел разведку на обширных территориях Тобольской и Томской губерний, наконец, вышел в золотоносную Мартайгу, где открытия уже стали неизбежными. Слухи о находках Егора Лесного, конечно, помогли и ускорили дело. Привлечь старателя на свою сторону было в интересах Попова, а вот "убирать с дороги" при тех обстоятельствах, по меньшей мере, бессмысленно.

До 1830 года золотодобычу вел один Федот Попов. Спустя четыре года уже 34 промышленника вкладывали свои капиталы в развивавшуюся в Мартайге отрасль, работали 46 промывальных фабрик, было занято 4860 рабочих. В 1835 году добыча золота исчислялась 68 пудами 35 фунтами.

"Но польза коммерческая, - писал в своем отчете Егор Ковалевский, - ничтожна по сравнению с пользой нравственной. Пять тысяч ссыльных, скитавшихся без крова, без занятий, питавшихся за счет крестьян-старожилов, теперь заняты и снабжены деньгами на зиму... А насколько уменьшилось преступлений, порожденных праздностью и нищетой!".

В 1830 году начались целенаправленные поиски золота в Салаирском крае, где в октябре была обнаружена богатая россыпь по реке Фомиха - первая на землях Кабинета. За ней последовали открытия в Горной Шории, по реке Тайдон, по трем Терсям. А когда в Енисейской тайге, в Ленском округе, обнаружили новые золотоносные районы, Россия по добыче драгоценного металла вышла в мировые лидеры: доля ее к 1845 году возросла до 50 процентов.

Евгений КОБЕРНИК.

Иллюстрации из фондов Кемеровского областного краеведческого музея.

(Окончание следует).

(Продолжение. Начало в номере за 29 августа с. г.).

1826

● Изданы узаконения:

об устройстве в Омске заведений общественного призрения;

о приеме на почте писем от ссыльных для отправления в Россию;

о дозволении ссыльным женщинам вступать в брак и со свободными людьми, но без права уезжать из Сибири с мужьями в Россию.

● **В Барнаул прибыла научная экспедиция во главе с профессором Дерптского университета К. Ледебуром; в нее входили доктор Мейер и местный врач А. А. Бунге; по результатам флористических исследований К. Ледебур издал книгу "Флора Алтая" в 4 томах (1829-1831 гг., нем.).**

● Извержение Авачинской сопки, сопровождавшееся сильным землетрясением.

● **Городским головой Кузнецка избран Иван Семенов Конюхов, купец 3-й гильдии; в 1867 году он приступил к написанию летописи Кузнецка; 13 апреля 1877 года копию труда своего автор представил в градскую думу.**

● В Кузнецке открыто уездное училище, первым директором (смотрителем) был выпускник Тобольской гимназии Н. И. Ананьин.

● **На Гурьевском заводе сооружена доменная печь, в год она могла выплавлять до 500-600 тонн чугуна.**

● В Салаире для здания горной конторы выстроено большое деревянное здание в 14 комнат на каменном фундаменте; среди других каменных построек, обслуживающих все рабочее население салаирских рудников и заводов, на первом плане была горнозаводская тюрьма с гауптвахтой и две казармы — воспитательная (для малолетних рабочих) и исправительная (штрафная), затем лазарет в 12 комнат, вмещавший до 180 больных (с аптекой и амбулаторией во флигелях), и небольшое школьное здание в 5 комнат, церковь и часовня.

Макарий Глухарев — основатель Алтайской духовной миссии.

1827

● **15 сентября высочайше утверждены карты разграничения Западной и Восточной Сибири и находящихся в них губерний, областей, округов.**

● Западная Сибирь вновь подвергается ревизии; сенатор Безродный и князь Куракин проверяют, насколько полно и верно исполняются положения Сибирского учреждения; в 1844-1846 гг. производилась ревизия Восточной Сибири, а в 1851-м — опять Западной. Последние две ревизии открыли важные беспорядки в положении края, причина которых именно в отступлении от Сибирских узаконений. После этого, заключает историк Вагин, нельзя не верить отзыву одного современника Сперанского, что "при нем было как будто получше, — тише несколько, а там опять пошло по-старому".

● **Генерал-губернатором Западной Сибири назначен генерал-лейтенант И. А. Вельяминов.**

● Геологические партии, с 1825 года работавшие на территории нынешнего Кузбасса, открыли залежи угля близ д. Щегловo (Кемеровское месторождение), у деревень Атаманово и Боровиково (в 20 верстах севернее Кузнецка, на правом берегу Томи), у деревень Меретской, Старо-Пестеревой, Грамотеиной, а также у деревни Березовой; помимо этого запасы угля обнаружены в районах рек Мрассу, Верхней, Средней и Нижней Терсей.

● **Близ Иркутска на берегах Ангары отысканы признаки золота, и хотя содержание его было незначительным, разведки стараниями генерал-губернатора Восточной Сибири продолжались, распространились на Нерчинский округ, но содержание золота в песках редко превышало 20 долей в 100 рудах, т. е. разработки вести не стоило; поисковые партии были посланы даже на реки Бирюсу и Тогул, оказавшиеся впоследствии богатыми золотом, но тогда они ничего не нашли; в то же время частным лицам искать золото в Иркутской губернии и на реках, впадающих в Ангару, запрещено было до 1836 года.**

● Чарыш, в 1822 году возведенный на степень города из прежнего села Белоглазова, снова обращен в село, а на место его назначен уездным городом Бийск.

● **Едва ли не полностью выгорел Петропавловск; опустошительные пожары повторялись в нем в 1836,1849 и 1879 гг.**

● Изданы узаконения и распоряжения:

о дозволении торговли и промыслов по свидетельствам, выданным сибирским крестьянам из поселенцев;

об освобождении сибирских оседлых инородцев от всех ясачных и других сборов, теперь они платят оброчную подать;

о неотправлении в Сибирь за бродяжничество престарелых, глухих, немых и слепых;

о правилах ссылки в Сибирь на поселение помещичьих людей, ссылаемых не по судебному приговору, а по воле их помещиков;

об оставлении детей, рожденных вне брака живущими при заводах солдатскими женами и дочерьми, навсегда при этих заводах;

о посылке в Западную и Восточную Сибирь комиссий для составления новых окладных ясачных книг взамен устаревших.

1828

● **Высочайшим указом от 8 декабря утвержден устав гимназий и училищ уездных и приходских, а также повелевалось в каждой из сибирских губерний иметь хотя бы одну гимназию.**

● Высочайше утвержден порядок содержания земских подвод и сухопутных сообщений в Западной и Восточной Сибири.

● **Омское казачье училище соединено с азиатской школой; в киргизских аулах открываются кочевые школы, в которых детей обучают корану.**

● В Тобольской губернии раздаются казенные земли под пасеки.

● **На Колывано-Воскресенских заводах введена бесплатная выдача провианта всем находящимся на работах: взрослому рабочему по 2 пуда, подросткам — по 1-1,5 пуда; с 1849 года бесплатная выдача провианта была распространена на жен и детей.**

1829

● Экспедиция Александра Гумбольдта обследует Западную Сибирь.

● **На территории Кузбасса открыто россыпное золото; на Терсинском, Царево-Петропавловском, Пезанском и других месторождениях образовано более сотни приисков, в том числе Берчикульский, Воскресенский (ныне — Комсомольский), Лотерейный (ныне — Центральный).**

● Городским головой Кузнецка избран купецкий сын Михайло Васильев Шаболин.

● **Архитектором Барнаула назначен Яков Николаевич Попов (1803-после 1852 гг.); родился на Алтае в семье обер-офицера, в 13 лет стал маркшейдерским учеником, в 17 — послан на учебу в академию художеств Санкт-Петербурга, после несколько лет работал под руководством К. И. Росси на сооружении зданий, ставших памятниками архитектуры северной столицы; красивейший архитектурный ансамбль Барнаула — Демидовская площадь во многом связана с именем Попова.**

● С 24 февраля по 22 марта Иркутская губерния подверглась подземным ударам; наиболее значительные разрушения от землетрясения произошли в Иркутске 8 марта.

1830

● **11 сентября на Алтай прибыл архимандрит Макарий (Михаил Яковлевич Глухарев), выпускник Петербургской духовной академии, ученый, основоположник изучения языка алтайцев, автор словаря местных наречий; начало деятельности Алтайской духовной миссии.**

● Иркутская епархия возведена во второй класс (архиепископство).

● **Указом от 14 апреля Колывано-Воскресенские заводы переданы в управление Министерства финансов, в этом ведении предприятия находились до 1855 года.**

● Главным начальником Колывано-Воскресенских заводов (переименованных в 1834 году в Алтайские) и одновременно гражданским губернатором Томской губернии назначен Евграф Петрович Ковалевский (1792-1867 гг.), горный инженер, организатор горнозаводского производства; он успешно улаживал столкновения крестьян с администрацией, упорядочил поступление в казну податей, заботился об открытии новых приисков; по прошению уволен с должности в 1835 году.

● **Унтер-шихтмейстер В. Е. Речкунов изобрел универсальную золотопромывальную машину, успешно применявшуюся на золотых приисках Алтайского горного округа.**

● Барнаульским городским головой избран А. Х. Трейблут, из прусских дворян; по учету православных приходов в городе проживало 8109 человек.

● **В городах Сибири разрешена подписка на сооружение памятника Ермаку.**

1831

● Повелено не устанавливать в Сибири дворянских собраний по причине малочисленности дворянства в оной.

● **Создана рота топографов для обмежевания земель Сибири.**

● Горный совет признал целесообразным прекратить серебросплавильное производство на Гурьевском заводе "за убогостью салаирских руд", а вместо этого усилить выделку железа; в этом году завод получил наряд на 300 тыс. пудов чугуна и 5 тыс. пудов железа, хотя с перерывами, но плавка серебра еще некоторое время продолжалась.

1832

● **В Кузнецке вместо городской думы открыта городовая ратуша, возглавил ее купец Иван Иванов Ломшаков.**

● Отведена земля для Томского мужского монастыря.

● **Пуд хлеба в Кузнецке стоит 2 рубля; высокая цена продержалась три года и только в 1835-м снизилась до 40 коп. за пуд.**

1833

● В Иркутске открыта городская библиотека.

● **В Барнауле построен немагнитный павильон для заводской обсерватории. Начаты метео- и магнитные наблюдения.**

● В Томске на Воскресенской горе построен костел святой Розарии; активное участие в его сооружении принимали ссыльные поляки, участники восстания 1830 года.

1834

● **Открыта Томская епархия, в состав которой вошли Томская и Енисейская губернии; возглавил ее епископ Томский и Енисейский Агапит.**

● Императором Николаем I утвержден первый план Кузнецка в связи с переходом его в разряд средних городов.

*Консультант рубрики — Любовь **КУЗНЕЦОВА**, старший научный сотрудник Кемеровского областного краеведческого музея.*

— ПРАВОСЛАВНЫЙ КАЛЕНДАРЬ —

ОКТЯБРЬ

2 октября - день памяти благоверных князей Феодора Смоленского (1299 год) и чад его Давида (1321 год) и Константина, ярославских чудотворцев.

3 октября - память мучеников и исповедников князя Михаила Черниговского и боярина его Феодора, чудотворцев (1245 год).

4 октября - обретение мощей святителя Димитрия, митрополита Ростовского (1752 год).

6 октября - прославление в 1977 году святителя Иннокентия, митрополита Московского.

8 октября - преставление в 1392 году преподобного Сергия Радонежского, всея России чудотворца.

9 октября - прославление в 1989 году святителя Тихона (Беллавина), патриарха Московского и всея Руси. Преставление апостола и евангелиста Иоанна Богослова (начало II века).

11 октября - празднуется память святых отцев Киево-Печерской лавры.

13 октября - память святителя Михаила, первого митрополита Киевского (992 год).

17 октября - обретение в 1595 году мощей святителей Гурия, архиепископа Казанского, и Варосонофия, епископа Тверского.

18 октября - память святителей Петра, Алексия, Ионы, Филиппа и Ермогена, Московских и всея России чудотворцев.

19 октября - чествование апостола Фомы (I век).

23 октября - память преподобного Амвросия Оптинского (1891 год).

26 октября - принесение в Москву в 1648 году Иверской иконы Божией Матери.

31 октября - чествование апостола и евангелиста Луки (I век).

14 ПОКРОВ ПРЕСВЯТОЙ ВЛАДЫЧИЦЫ НАШЕЙ БОГОРОДИЦЫ И ПРИСНОДЕВЫ МАРИИ

В царствование императора Льва Мудрого (886-912) Константинополь подвергся нападению. Все усердно молили Господа и Его Пречистую Матерь о помощи. И вот в один из дней во время всенощного бдения во Влахернской церкви блаженный Андрей, Христа ради юродивый, и его друг Епифаний увидели Богородицу в окружении ангелов, апостолов, пророков, молящуюся о мире христианском. После молитвы Божья Матерь сняла со Своей головы покрывало (покров) и простерла его над молящимися в храме. Когда о видении узнали остальные, все обрадовались и стали надеяться на помощь Богоматери. Вскоре греки одержали победу над врагами. Есть предположение, что на город напали русские, будучи еще в то время язычниками. После чудесного явления Богородицы корабли русских разметала буря, поднявшаяся на море. Праздник этот очень чтится почти во всех славянских землях. Остается только удивляться и восхищаться тому, что те, кто был тогда посрамлен от Богоматери, бережно чтут память о том событии. В России праздник Покрова — один из любимейших праздников.

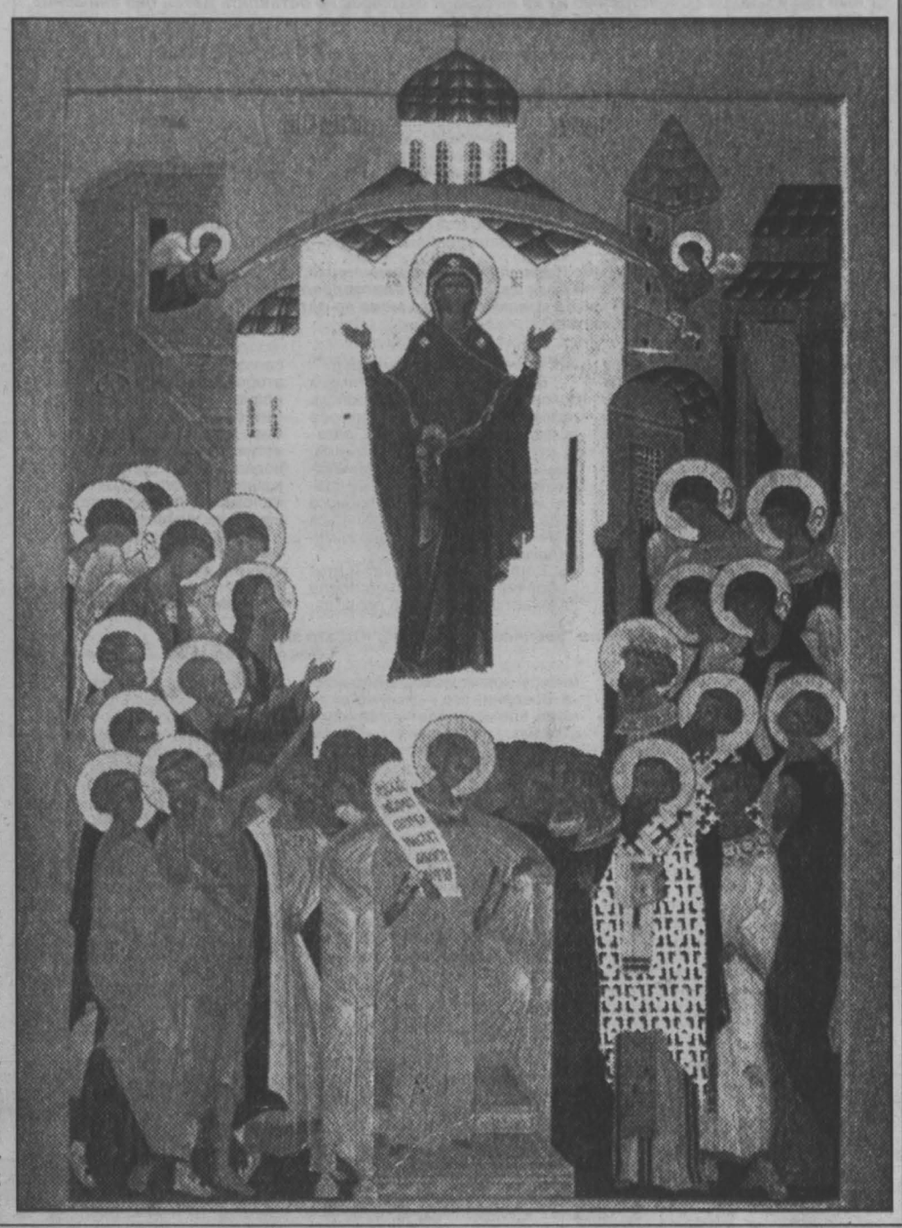

— РОДНЫЕ, РУССКИЕ, СВЯТЫЕ... —

10 ПАМЯТЬ СВЯЩЕННОМУЧЕНИКА ПЕТРА, МИТРОПОЛИТА КРУТИЦКОГО

На снимке, который вы видите, изображен один удивительный эпизод, произошедший с митрополитом Петром Крутицким во время его этапирования в Тобольск.

В одну из ночей он был сброшен конвоем с поезда. Дело было зимой, и он упал в глубокий снег. Кругом ни души. Снег, лес и никаких признаков жизни. Через поношенную рясу мороз пробирал до костей. Митрополит, увязая в снегу, шел не зная куда и окончательно выбился из сил. Казалось, что кончина жизни уже близка, и владыка Петр стал сам читать себе отходную.

Вдруг видит, к нему приближается огромный медведь. Откуда он мог взяться? - Ведь известно, что зимой медведи спят, а если их сон потревожить, то они становятся крайне опасными. Бежать от хищника уже не было сил. Да и куда бежать? Медведь подошел, обнюхал бедного страдальца и спокойно улегся у его ног, немного поворочался, повернулся к митрополиту брюхом и... захрапел. От него веяло теплом. Утомленный владыка, после долгих колебаний, не выдержал и лег, прижавшись к теплой медвежьей шкуре.

На рассвете его разбудил крик петуха. Значит, где-то недалеко жили люди. Митрополит осторожно встал, стараясь не разбудить животное, но тут же поднялся и медведь, отряхнулся и спокойно пошел к лесу.

Владыка дошел до ближайшей деревеньки, попросил в одной избе приюта, представившись, кто он такой. Полгода прожил он в этой избе, и о происшедшем мы знаем по его же рассказу, дошедшему до нас через многих людей.

Автором картины, запечатлевшей чудесное спасение от смерти владыки Петра, является известный иконописец Русской зарубежной церкви архимандрит Киприан. Написана она в 1991 году. И репродукцию с этой картины, и этот удивительный рассказ нам предложил напечатать управляющий Кемеровской епархией Высокопреосвященнейший архиепископ Софроний.

Замечательную жизнь прожил митрополит Петр (в миру Петр Федорович Полянский).

Родился в 1862 году в семье сельского священника. В 1885 году окончил Воронежскую духовную семинарию. Занимал различные административные посты, преподавал в духовных учебных заведениях, был штатным сотрудником Синодального учебного комитета. Лишь в 1920 году, в 58-летнем возрасте, по предложению патриарха Тихона (Беллавина) Петр Федорович избрал стезю церковного служения: постриг, священство, архиерейство, приведшую его на русскую Голгофу.

По завещанию патриарха Тихона он был назван первым в ряду трех местоблюстителей Патриаршего престола. Но в момент погребения патриарха два других местоблюстителя - митрополиты Агафангел и Кирилл - уже были арестованы и находились в ссылке. Все обязанности по управлению гонимой властями Русской православной церковью были возложены на митрополита Петра.

9 ноября 1925 года он был арестован, подвергнут мучительным допросам и нравственным истязаниям. А затем отправлен этапом через Вятскую, Пермскую, Екатеринбургскую, Тюменскую пересыльные тюрьмы в Тобольск. Двенадцать лет скитаний и мучений. Но ничто не сломило митрополита, он оставался верен святому православию, противостоял обновленческому расколу и не шел ни на какие компромиссы с гонителями Церкви.

10 октября 1937 года митрополит Петр был расстрелян.

— В ЗЕМЛЕ СИБИРСКОЙ ПРОСИЯВШИЕ —

МИЛОСЕРДНЫЙ

Памяти протоиерея-миссионера Василия Вербицкого

Протоиерей Василий Иванович Вербицкий (1827 - 12 октября 1890 г.) - выдающийся этнограф и лингвист XIX века. Один из первых русских тюркологов, член нескольких научных обществ. Окончил Нижегородскую духовную семинарию. В 1853 году стал священником походной миссионерской церкви. Одновременно в Улалинском стане Алтайской духовной миссии трудился в должности учителя, обучая алтайцев Закону Божиему, русскому языку, церковному пению. Открывал школы и учительствовал и на юге современного Кузбасса. С 15 февраля 1884 года до последних дней своей жизни был старшим миссионером Улалинского отделения и помощником начальника Алтайской и Киргизской духовных миссий.

I.

Тихо шелестит ветвями липовая роща, осыпанная цветом. Гудят пчелы, собирая мед. Солнце заливает лучами пасеку, полянки с медоносными травами, с душистыми полевыми цветами и пробирается лучом в маленькую беседку, где с открытой книгой в руках сидит старик. Это - хозяин пасеки, одинокий миссионер Василий Вербицкий, красавец с длинной серебристой бородой, тонкими чертами лица и добрыми глазами. Всю жизнь он один. Еще в ранней молодости потерял жену, детей и посвятил всего себя миссионерской деятельности.

- Бесплодно ли прошла моя жизнь? - рассуждал про себя священник. - Видно, уж смерть близка и пора итоги подводить, чтобы бестрепетно встать пред Престолом Божиим. Ничего-то я особенного не сделал... Господи, только на милость Твою и надеюсь!

Этот смиренный старик, евангельски, в простоте своего много любившего и страдавшего сердца словно забыл все пережитые муки, первые шаги миссионерства, непроходимые дороги, холод, зной, переутомление. Он не помнил, куда уходили его скромные деньги, хотя об этом могли расказать инородцы, построившие на его средства новенькие избушки, люди, долги которых он часто оплачивал, дети, получавшие из его рук лакомства и сласти. Всю жизнь отец Василий жил для других, но подвига в этом не видел.

- Батюшка! - робкий детский голосок окликнул его. Он звучал доверчиво и просительно. Старик быстро оглянулся. Из-за плетня на него глядело лицо мальчика-алтайца. Старик улыбнулся ему:

- Чего тебе, милый?

- Меня мамка послала к тебе. Велела сказать, что у нее брат хворает, раны на нем, гной... Никто не хочет ходить за ним, от него дух идет. Мамка сама тоже лежит... Плачет, говорит: "Иди к батюшке, может, придет, поможет".

- Ладно, милый, погоди.

Священник быстро пошел к дому и через десять минут вышел с узелком в руках и в светлой соломенной шляпе на голове. Он с трудом перелез через забор и, взяв ребенка за руку, спешно зашагал меж деревьев, тесно окружавших маленький миссионерский стан.

В землянке, где лежал больной, было душно, отвратительно пахло разлагавшимся телом. Войдя сюда, миссионер не стал закрывать дверь и быстро распахнул крохотное оконце. Но прилив свежего воздуха не избавил от головокружения. Ему стало дурно. Пересилив себя, отец Василий склонился над разметавшимся на постели больным алтайцем.

- Алексей, узнаешь меня?

- Узнаю, батюшка. Ох, смерть моя, видно... Жжет меня, тошно мне...

- Бог милостив! Отчего же раньше не послал за мной?

- Думал, лучше будет... Я все один, батюшка, даже воды подать некому, а умирать неохота. Весна, горы зеленые, реки шумные... А я тут лежу.

И он заплакал. Свободолюбивая душа алтайца не могла выносить мрака землянки. Там, на зеленых просторах, на воздухе, ему было бы легче умирать. И миссионер понял его.

- Погоди, вот я обмою тебе ноги, одену тебя в чистое и позову людей перенести тебя. У меня в доме тебе будет хорошо, горы видно, лес, Кондома близко - шум из окошек слышно. А птицы так поют, что не уснешь!

- Ой, батюшка!

И исхудалые руки схватили руку священника и поднесли к испекшимся губам.

Миссионер, взяв ведерко, пошел к реке. Вернувшись, развертел лохмотья вокруг ног алтайца. От увиденного он ужаснулся, но волнения пытался не выдать. Ноги до колен опухли и побагровели, ближе к колену поднимались белые пузыри, ближе к ступне на почерневшей коже были раны с какой-то кашеобразной, гноевидной массой, местами просвечивались кости. От этих ран шел ужасный смрад.

"Гангрена!" - сразу понял священник.

Живой труп вопросительно глядел на него измученными глазами, и жажда жизни в них светилась неизреченная.

Священник принялся осторожно обмывать обезображенные ноги водой. Он их бережно вытирал чистыми, принесенными из дома тряпками. Затем смазал камфарным маслом, также захваченным из дома, и чистыми тряпками перевязал заново. Старик снял с алтайца лохмотья, умыл его лицо, смочил голову и, боясь причинить боль, одел в чистую одежду. Он уже еле-еле владел собой от этого ужасного запаха... И вышел из землянки, чтобы позвать людей перенести больного алтайца к себе домой.

II.

На столе тихо тикают часы. Шумит самовар на большом столе, приветливо светит лампа. Лунная ночь смотрит в открытые окна, в комнату свешиваются ветки цветущей черемухи и наполняют ее ароматом.

В соседней комнате тоже открыты окна. Также цветущая черемуха силится пролить сюда свой аромат. Все тщетно. Уже пять дней здесь стойко держится смрад разлагающегося трупа. Но завтра все исчезнет. Тот, для кого этот добрый дом стал последним пристанищем, уже скончался. Он сейчас лежит спокойный и холодный. А совсем недавно жажда жизни томила его:

- Подними меня, батюшка, горы поглядеть. Река шумит...

И священник поднимал его исхудалое тело, подносил к окну, давая возможность последние минуты жизни полюбоваться на леса, горы, на синие волны Кондомы.

- Батюшка, как тяжко мне! Не хочу умирать, жить хочу, батюшка...

- Смотри, как хорошо кругом, - поддерживал его священник, - смотри, какое небо. Там хорошо! Нет там ни тоски, ни нужды, ни страданий! Смотри, какие звезды! Все вы, алтайцы, звезды любите, и души у вас чуткие к природе. Мы, милый, выше этих звезд будем и жалеть будем тех, кто здесь остается.

Больной стихал и о чем-то глубоко задумывался...

Миссионер сам обмыл его, сам одел, заботливо нарвал самых лучших цветов, которые всю зиму выращивал в маленькой тепличке. Он сам и читал над покойным, потому что никто не мог выносить трупного запаха. Завтра алтайца похоронят, а сейчас, усталый и ослабший священник сидел рядом, и открытый псалтырь лежал у него на коленях...

"- Господи, - думал про себя батюшка, - слабость-то человеческая, и читать-то нет сил... последний долг отдать усопшему. Ну что я скажу на Божьем суде? Целая жизнь прожита, а добра так никому я и не сделал, никакого поступка самоотверженного не совершил! А Ты велел душу полагать за други своя..."

Священник продолжал укорять себя, глядя сквозь открытое окно на усыпанное звездами небо, где, он свято верил, ждет его другая, полная чего-то несказанно прекрасного жизнь.

Из книги "Апостолы Алтая", Харьков, 1914 г.

— СЕМЬЯ - ОСТАТОК РАЯ НА ЗЕМЛЕ —

Как правильно выйти замуж

Однажды, когда я разговорился с детьми и они начали присылать мне записки, несколько вопросов в записках было на одну тему, которая лучше всего была сформулирована так: "Как правильно выйти замуж?"

Я сказал, что вопрос поставлен верно: есть некоторые правила, как выйти замуж, и я бы мог эти правила изложить... "Если хотите, конечно..."

-Хоти-им! - закричало собрание.

-Вопрос непростой, чтобы вникнуть, потребуется терпение...

- Хоти-им!!!

У меня за спиной была раздвижная доска. Я обернулся и начал писать.

Давайте выведем правило первое: успех женщины - не много мужчин, а один.

-Понятно, о чем речь?

-Поня-атно.

-Да, я думаю, женщина должна сохранить себя для мужа. Если ей не удастся это сделать, то ее муж должен будет многое ей простить...

А если он не сможет? Я знаю мужчин, которые не могли бы жениться на "женщинах с прошлым". Они так устроены, что не могли бы... А вы полюбите именно "такого" мужчину, а он вас?

Так что умейте ждать, девочки. Не засоряйте свою будущую жизнь необдуманными и часто необратимыми поступками.

Я знаю, что девушки скромного поведения часто, как говорят, "не пользуются успехом". Однако что такое "успех"? Я думаю, что в жизни женщины "успех" -это не много мужчин, а один.

Приступим к правилу второму: по какому признаку нужно искать будущего мужа?

Давайте сами сформируем правило второе. Назовите, пожалуйста, одним словом качество, которое должно обязательно быть у вашего мужа...

Одним словом. Как хотите, но только одним словом. Пожалуйста.

-Защита.

-То есть муж должен быть защитником. Хорошо. Пишем: "защитник"

-Обеспечивал чтоб...

-Как обеспечивал? Материально?

-Верный.

-Чтоб не изменял? Это понятно. "Верный".

-Любил детей-два слова...

- Одним словом это называется "чадолюбие". Пишем: "чадолюбивый".

-Умный.

-Важное качество для мужчины. "Умный".

-Добрый.

-Важно. "Добрый".

-Половинка.

-Тогда муж и жена будут одним целым. Хорошо. Запишем: "1/2".

-Верующий.

-Во что?

-В Бога. И чтоб он был той же веры.

-Верующий

-Неординарный.

-Сердечный.

-Ответственный.

-Нежный.

-Душевный.

-Мальчики, вы поняли каких подвигов от вас ждут?!

Итак, муж, он-защитник, верный, чадолюбивый, умный, добрый, 1/2, верующий, неординарный, сердечный, душевный, нежный... Вы назвали 12 качеств. Эти качества очень важны для жизни.

Назовите их все одним словом... Одним словом. Возможно.

Хорошо, я подскажу вам, что это слово есть в Библии. Там одним словом сказано, кем должен быть муж для жены. Муж для жены... Муж для семьи... Кто? Глава. Итак: ищи мужа - главу семьи.

"Где таких искать?" - это другой вопрос. Главное-это знать, что мы ищем, в какую сторону смотреть. Конечно, девочки, вы сначала парней балуете своим "излишним вниманием", уступчивостью, да, я про "это" говорю, а потом жалуетесь, что мужчины перевелись, и горюете: "где их искать?" Никуда мужчины не подевались, просто они могут находиться не в том кругу, где вы общаетесь с парнями.

И, между нами говоря, когда вы "так" общаетесь с молодыми людьми, вы себе мужа ищете? А себя в жены готовите? Тогда нечего ныть, что мужчины перевелись. Продолжим.

Что такое "глава "семьи? Да, он главный. Тот, кто, в конечном счете, принимает решение. Но, обратите внимание, он же несет и ответственность за свои решения

Еще что означает это слово, что муж для жены "глава"? Да, он буквально ее голова. То есть жена и муж, как мы говорили, образуют одно тело, одну плоть, они часть друг друга, муж в этом теле как бы голова...

Как "палкой бить"? Палкой бьет жену и совсем запугал? Слушаться ли такого "главу"? Может, так и поставить вопрос: как отличить главу семьи от самодура и изверга?

В Библии написано, как муж, глава, должен относиться к своей жене.

Так должны мужья любить своих жен, как /что?/ свои тела: любящий свою жену любит самого себя.

Ибо никто никогда не имел ненависти к своей плоти, но питает и греет ее.

То есть если муж-глава семьи, то он и защитник, и верный, и чадолюбивый, он достаточно умный (голова), добрый (тело-то одно), он ваша часть, он и неординарный (нет двух одинаковых личностей), и сердечный, и ответственный, и нежный, и душевный... Он и "материальнс" будет заботиться о вас: греть и питать.

И еще один есть важнейший момент, чем глава семьи отличается от самодура: самодур сам себе голова.

Муж-нет: он признает, что над ним тоже кто-то есть.

В Библии написано так:

Жене глава-муж, а мужу /кто?/ Христос.

Тут кто-то сказал, что муж должен быть верующий. Это очень правильно. Если мужу глава Христос, то в семье все обязательно устроится, и вы, девочки, будете жить в замужестве под двойной защитой: вас будет защищать муж, а вашу семью-Христос.

Если так все устраивается, то возникает семья-домашняя церковь.

Итак, правило второе понятно? Ищешь мужа-ищи главу.

Приступаем к третьему правилу: а как его искать?

"По любви". Правильно. Ведь вы, когда перечисляли, кем должен быть муж, про любовь забыли. И это не совсем случайно.

Потому что "любовь" ассоциируется с романтическими добрачными отношениями. А в браке куда все девается?.. Если смотреть со стороны, пока мы молоды, то можно и не разглядеть, как люди в супружестве любят друг друга.

Ведь любовь, друзья мои, не исчезает. Любовь никогда не перестает.

А исчезаю из наших любовных отношений (что?) страсть, влюбленность. Впрочем, и влюбленность не исчезает, она иногда превращается в неприязнь и даже -ненависть.

Значит, мы должны отличать влюбленность и любовь. Или как вы пишете: "Как отличить страсть от любви?"

Как отличить страсть от любви?

Все "для себя". Правильно. Человек влюблен в другого-для себя. Как он будет себя вести? Спокойно? Терпеливо? Или настойчиво?

Да. И если тебя атакуют, как девушке себя вести?

Не нужно уступать. Потому что в этом случае вы уступаете "себя"... Немного подождите, и ваш "влюбленный" начнет ухаживать за другой. Вот и вся любовь... Бывает ведь такое, согласитесь?

Итак, страстно влюбленный - влюблен "для себя". Посмотрим, как об этом в Библии написано.

Любовь не ищет своего.

Любовь не бесчинствует.

Как это понимать? Во всем мироздании есть строй, порядок, последовательность, степенность, соподчинение - чинность. Одно с другим связано, одно другому подчиняется, одно за другим следует, каждое имеет свою часть, с-часть-е, место, время, служение, чин. Такой порядок есть среди планет, он есть в мире живой природы, и обязательно он должен быть в отношениях людей.

В юные годы, когда человек бушует, ему часто хочется забежать вперед, посмотреть, ухватить, рискнуть... "И жить торопится, и чувствовать спешит".

Например, юноша целует девушку, а ей это боязно. Он что делает? Правильно, "бесчинствует". Нарушает последовательность, чинность. А может быть, они оба "бесчинствуют"?..

Я знаю, какое недоумение в этой связи может возникнуть. Тут у меня есть записка на этот счет: "Как без пробы вступать в брак? Может быть, люди в постели оказываются несовместимы?"

Действительно, в браке люди вступают в "осязательные" отношения, а не только "созерцательные". Имеет смысл прикоснуться к другому человеку... Но для этого вполне достаточно руку подержать со вниманием. Если бы люди умели, как дети, друг друга "за ручку держать", многих ошибок им удалось бы избежать. А оттого, что "бесчинствуют" до брака, не уменьшается число разводов, семей неполных и брошенных детей... Не уменьшается, а увеличивается. И "пробы до свадьбы" нарушают гармонию отношений, ничему не помогают. Бесчинство и есть бесчинство.

Итак: искать милого надо по любви...

Выводим правило четвертое: как его привлечь?

То есть мы знаем, кого ищем. Мы знаем, как искать. Мы его нашли...

Но как его привлечь?

Или, в вашей формулировке, этот вопрос звучит так: "Как познакомиться с человеком, который мне нравится?" Ваши варианты.

"Подломить каблучок". "Уронить носовой платок". "Войти в его компанию". "Узнать его интересы". "Просто подойти".

Мне эти способы кажутся неэффективными.

Но и мой ответ может вам показаться странным. Хорошо, я скажу.

Чтобы привлечь молодого человека, надо быть просто красивой.

Только о красоте у нас с вами, наверное, разное понятие. Я знаю, как трудно дается женщине красота. Я являюсь почитателем женской красоты и никогда не упускаю случая дать женщине понять, что я ценю ее красоту.

Однако парадокс состоит в том, что настоящая красота не хочет никого привлекать. А когда хочет привлекать, то это уже не вся красота: в ней есть элемент вульгарности.

«Беседы о нравственности», М. 1996.

(Продолжение следует).

Выпуск подготовили:

сотрудники *Кемеровской епархии* — священник **Максим МАЛЬЦЕВ** (редактор), **Наталья ГУБАНОВА**; **Тамара МАЛЫШКИНА**, журналист «Кузбасса», **Лариса ФИЛИППЕНКО** (компьютерная верстка).

Рукописи не рецензируются и не возвращаются.

Тел.: 35-08-90, 35-82-55.

Уважаемые читатели! Просим вас не использовать эту газету в хозяйственных целях. Если она вам стала ненужной, подарите ее другим людям.

По просьбе читателей сообщаем, что следующий выпуск «Золотых куполов» выйдет 31 октября 2001 г.