170 (22945)
14 СЕНТЯБРЯ 2001 г.,
ПЯТНИЦА
Цена свободная.

Кемеровская областная научная библиотека Газетно-журнальный фонд

ОБЛАСТНАЯ МАССОВАЯ ГАЗЕТА

Кузбасс

Издается с 7 января 1922 года.

НОВОСТИ

535978

жатва

Хлеб в закромах!

Первым в области закончил уборку совхоз «Металлург» Новокузнецкого района. По данным департамента сельского хозяйства, на сегодняшний день хлеборобы Кузбасса перешагнули 50-процентный рубеж обмолоченных посевных площадей.

С этой победой селян поздравил губернатор А. Г. Тулеев и назвал особым это хозяйство, начав вчера с него объезд сельхозпредприятий Новокузнецкого района. Особенность — в нетипичности названия для сельскохозяйственного предприятия (оно создано в 1934 году специально для того, чтобы кормить тысячи людей, занятых на стройках города Новокузнецка и Кузнецкого металлургического комбината). Опыт сотрудничества хозяйства и промышленного предприятия, считает губернатор, можно сегодня использовать и другим хозяйствам. Польза обоюдная: промышленникам — свежайшие качественные продукты. Селянам — ГСМ и другая необходимая промышленная продукция по более низким ценам. Особенным А. Г. Тулеев назвал хозяйство и потому, что здесь — самая высокая средняя заработная плата по всей сельскохозяйственной отрасли Кузбасса. За первое полугодие она составила 2 тысячи 883 рубля. Рост по сравнению с прошлым годом составил более тысячи рублей. Весомый вклад в общий успех внесли животноводы совхоза. Только за первое полугодие текущего года в хозяйстве уже надоили по 1840 кг молока на корову. Это почти на 130 килограммов больше, чем в первом полугодии прошлого года. По мнению А. Г. Тулеева, у «Металлурга» есть все хозяйственные возможности в этом году по надоям на одну корову перешагнуть рубеж в 3 тысячи 500 литров.

Затем губернатор посетил колхоз «Вперед» этого же района и аграрный колледж поселка Школьный (Прокопьевский район).

☆☆☆

Вчера губернатор А. Г. Тулеев направил поздравительные телеграммы руководителям хозяйств, которые вслед за «Металлургом» завершили уборку зерновых: Александру Михайловичу Селетникову — колхоз «Сибиряк» (Чебулинский район) и Алексею Лаврентьевичу Климову — хозяйство «Томь» (Юргинский район).

Фото **Виктора Грызыхина.**

Дом добра и надежд

Сто дошколят и младших школьников справили вчера новоселье в Кемерове, в помещении бывшего детского сада на улице им. Веры Волошиной. Здесь открыт филиал детского дома № 2.

С помощью спонсоров здание капитально отремонтировано. Уютные спальни, физкультурный и музыкальный залы, кабинеты для занятий — все это сработано с любовью, с добрым сердцем. Чтобы юные обитатели нового дома чувствовали себя здесь хорошо, чтобы в этих стенах неизменно сияли радостные детские улыбки.

Фото **Федора Баранова.**

в облсовете

В областном Совете народных депутатов прошла встреча председателя Г. Т. Дюдяева с командиром атомной подводной лодки «Кузбасс» капитаном 1-го ранга С. Ф. Захарченко. Были обсуждены вопросы службы моряков-подводников атомного крейсера и проблемы, которые им приходится решать в суровых условиях Севера. Председатель областного Совета принял приглашение командира АПЛ «Кузбасс» посетить в начале октября текущего года Камчатскую область, где находится база подводной лодки.

коротко

√ Вчера в поселке Учулен Таштагольского района открылось новое предприятие «Таежное» по производству технологической щепы для Новокузнецкого ферросплавного завода. Запуск высокорентабельного производства даст дополнительно 70 рабочих мест. «Таежное» планирует выпускать до 70 тысяч кубометров продукции ежегодно, перерабатывая исключительно низкосортную древесину. Это предприятие — пока единственное в Сибири.

√ Шорские фольклорные ансамбли «Чылтыс» и «Ак-Чаяк» вернулись из гастролей по Монголии, куда их официально пригласил бывший член правительства республики, а ныне известный предприниматель господин Батху. Он известен как любитель местного фольклора. Артисты выступили в административных центрах Улан-Хус и Ульгий. Тепло и радушно их встретили губернатор Баян-Ульгийского аймака Бадельхан и глава администрации Ульгий Зархум.

√ Межрайонное подразделение судебных приставов по Кемеровской области арестовало в АКБ «Кузнецкбизнесбанк» счет ОАО «Разрез «Талдинский-Северный» для принудительного взыскания с предприятия по сводному исполнительному производству 234 млн. руб. долгов по налогам и обязательным платежам государству и 16 млн. руб. — исполнительского сбора. «Кузнецкбизнесбанку» предложено при наличии на счете ОАО «Разрез «Талдинский-Северный» валюты осуществить продажу ее в сумме погашения долга государству и другим взыскателям, сообщила пресс-служба Управления Минюста РФ по Кемеровской области.

готовимся к зиме

В Топках топить будет нечем...

Чем ближе к зиме, тем больше вспоминаются прошлогодние январские морозы. Может быть, впервые минувшей зимой осознали — беда гуляет рядом. Запасенный уголь на электростанциях и котельных сожгли быстрее, чем могли за него расплатиться. Угольные компании охотней отправляли уголь на сторону, где за него сполна рассчитывались. А в долг отгружать не торопились. Вот и забили — помните? — в колокола, мол, как же так, живем на угле и без угля?

Прошлой зимой на этот вопрос нашелся ответ. Политической волей губернатора, подкрепленной кредитной линией в лице Кузбасской топливной компании, ситуацию удалось выправить. Но тот урок должен был всем пойти впрок. Сегодня уголь без денег не возьмешь. Не политические рычаги, а экономические расчеты должны приниматься во внимание, чтобы не оказаться зимой вновь с вопросом в голове: где уголь?

Судя по итогам, топливная компания нынче вполне отладила свою работу. Как сказал генеральный директор Игорь Юрьевич Прокудин, в июле и августе поставки выполнены в полном объеме, по заявкам территорий. В подтверждение этому и сводки областной диспетчерской службы ГУП ЖКХ. Запасы топлива на коммунальных котельных близки к нормативным. И все же тревога не покидает: а хватит ли плановых запасов на морозную зиму? Не полетят ли потом с отдельных мест сигналы бедствия? Ведь положение не везде однозначное. В Яшкине, например, отстроенный этим летом склад на 50 тысяч тонн пустует. В Юргинском и Тяжинском районах угля запасли лишь в половинном объеме от запланированного. В Крапивинском районе топливом обеспечены почти по нормативу, только цифры эти значительно отстают от реальной потребности. А в Золотом Ключе, Барачатах, Перехляе на котельных почти пусто. Длинные очереди в гортопах также свидетельствуют о недостаточности поступающего топлива. А точнее, о нехватке средств в бюджетах, чтобы обеспечить льготные цены на уголь.

Но, наверное, еще более шаткое положение избрали себе главы нескольких районов — Чебулинского, Тяжинского, Гурьевского, Топкинского, не перечисляющие деньги от населения за уголь в счет погашения своих старых долгов угольным предприятиям. Кстати, в нарушение договоров с топливной компанией. А глава Топок Г. И. Кунгурцев еще более категоричен в этом — денег нет, платить не буду, И не действуют на него ни увещевания, ни предупреждения. Видимо, надеется глава, что когда зима прижмет, вновь арбитром станет губернатор. Между тем, уже сейчас потребуется немало усилий, чтобы отодвинуть запланированное «Кузбассразрезуглем» повышение цен на уголь на 17 процентов с 1 октября. И вновь накопленные долги станут препятствием в переговорах. Не хочет понять топкинский глава, что своим противостоянием рубит сук, на котором сидит. Вот потому и решились в топливной компании отгрузку угля в Топки остановить. До того времени, пока глава не станет сговорчивей и не осознает, чем все же рискует...

Татьяна КОЛОКОЛОВА.

Кстати

В Кузбассе отопительный сезон официально начинается 15 сентября.

По информации ГУП ЖКХ, на сегодняшний день тепло уже подано более чем в 180 объектов социально-культурной сферы. Так, уже отапливаются 20 из 26 учреждений в Ленинске-Кузнецком, почти все детские учреждения, школы и больницы в Тайге. Началась подача тепла в соцкультобъекты Анжеро-Судженска, Белова, Мысков, а также в Крапивинском, Прокопьевском, Чебулинском, Юргинском и Яйском районах.

об этом говорят

Вслед трагедии

Флаги над посольствами, консульствами и торгпредствами США во всех странах мира и по всей стране останутся приспущенными до понедельника. Президент Дж. Буш объявил пятидневный национальный траур по погибшим. Сегодняшний день объявлен траурным в странах Западной Европы.

Пока ничего неизвестно о российских гражданах, которые могли стать жертвами терактов. Но Посольство России в США открыло «горячую линию» для наведения справок (номера телефонов 8-10-1-202-298-57-00 и 8-10-1-202-298-57-72).

Пожар в Пентагоне удалось потушить. А спасательные работы в Нью-Йорке прерваны из-за угрозы обрушения нескольких окружающих зданий. Одно, пятый корпус Всемирного торгового центра, рухнуло вскоре после того, как спасатели ушли.

Под завалами еще есть живые. Но продержатся они недолго. Тем более, что даже у лучших в мире спасателей, французов, швейцарцев и российского МЧС, нет опыта такого рода — небоскребы еще не падали.

Простые американцы приходят в себя от шока. 80 процентов считают, виновных нужно наказать. Но сначала стопроцентно доказать их вину. Но есть прискорбные сообщения о нападениях на мечети и исламские культурные центры на территории США.

Взлетел спрос на национальные флаги, питьевую воду в пластиковых бутылях, оружие и электрогенераторы.

Новые подробности атаки на Пентагон и Всемирный торговый центр сообщил генпрокурор США Дж. Эшкрофт. В каждом угоне участвовало от трех до шести человек, имена многих уже известны (это египтяне, саудовцы и два афганца) — как уточнил глава ФБР Р. Мюллер, помогли списки пассажиров и телефонные звонки с бортов.

Расследование продолжается.

Обнаружены новые улики, говорящие в пользу версии о виновности бен Ладена. Это находки в двух автомобилях в Бостоне и Дейтона-Бич (Флорида) и на месте падения самолета под Питтсбургом. Эту же версию поддерживают спецслужбы Германии, Великобритании, Франции и Израиля, указывая на характерный почерк, выбор целей, профессионализм исполнения и солидное финансовое обеспечение операции. Расследование уже ведется совместно. К нему подключились спецслужбы некоторых стран Востока и ФСБ России.

Посол Пакистана в Вашингтоне посетил Госдепартамент, американский посол в Исламабаде встретился с президентом Пакистана П. Мушаррафом, который обещал помочь. Представители Мушаррафа посетили Кабул, который выразил готовность выдать бен Ладена, если получит веские доказательства его вины. Арабская газета «Иляф» даже сообщила, что талибы посадили его под домашний арест.

Сам бен Ладен направил в пакистанскую газету «Аусаф» заявление, в котором отрицает свое участие в организации преступления, но в целом поддерживает тех, кто его совершил. Поддержали террористов и чеченские боевики — оружейным салютом. Федеральные войска воспользовались этим для нанесения точечных ударов.

Между Дж. Бушем и российским президентом В. Путиным состоялся телефонный разговор, в ходе которого оба подчеркнули необходимость взаимодействия мирового сообщества в борьбе с общей угрозой. Американский президент поблагодарил своего коллегу за то, что его страна первой отреагировала на горе, постигшее американцев.

Совет безопасности ООН принял резолюцию, призывающую все государства помочь в розыске организаторов и спонсоров страшного преступления. Аналогичное решение принял Евросоюз. А в штаб-квартире НАТО в Брюсселе вынесли на обсуждение возможность предоставления США права на ответный удар, оценив действия террористов как вызов коллективной безопасности альянса.

Глава МВФ Х. Келлер считает, что трагедия в США не окажет значительного влияния на экономику страны. А министры финансов и руководители крупных банков «Большой семерки» обещали не допустить дестабилизации мирового рынка. Нью-Йоркская фондовая биржа возобновит работу уже сегодня или, самое позднее, в понедельник. Цены на нефть уже поползли вниз.

Спокойствие обещают российские финансисты — в частности, глава ЦБ В. Геращенко и министр финансов М. Задорнов (он уверен, что те, кто продал доллары задешево, вскоре пожалеют об этом).

По сообщениям информационных агентств подготовила **Елена ПРОКОПЬЕВА** («Кузбасс»).

НА СНИМКЕ: минута молчания в Совете Безопасности ООН.

Фото **Рейтер.**

на проводе — Нью-Йорк

«Америка стала другой»

Дозвониться было почти невозможно. Автомат милым женским голосом на английском языке беспрестанно вещал, что «линия перегружена». Неудивительно. Потрясенные трагедией люди звонили в Нью-Йорк со всех концов планеты. И все-таки пробиться удалось.

У телефона — заместитель главного редактора популярной русскоязычной американской газеты «Форвертс» Зиновий Гольдфельд. Многим кузбассовцам он хорошо знаком. В прошлом — один из лидеров знаменитой команды КВН Кемеровского мединститута, затем — известный врач-психиатр, кандидат медицинских наук. Материалы Гольдфельда, причем не только на медицинские темы, неоднократно публиковались в наших областных газетах. А когда судьба привела его в Америку, журналистика стала для Зиновия главной профессией.

Наш телефонный разговор с ныне американским журналистом, моим давним добрым товарищем происходил в минувшую среду поздним вечером — на исходе следующего за трагедией дня.

(Окончание на 3-й стр.).

село

Степные корабли утонули в гавани

В Топкинском районе 80 зерновых комбайнов из 205 стоят на приколе.

Впрочем, уборка идёт в целом неплохо – район в твёрдых «середняках», зерновые к середине недели убраны на половине площадей. Темпы уборки даже несколько выше прошлогодних, значит, и валовой намолот больше, хотя урожайность нынче ниже, около 17 центнеров с гектара при прошлогодних 19 на эту дату.

Но понятно, что работать хлеборобы могли б шустрее, как года два-три тому, когда Топкинский район, возглавленный Юрием Грабко, вдруг вырвался в передовики. Почему падают темпы? Мой ответ: потому что обанкрочена межрайонная машинно-технологическая станция.

Она создавалась на базе ремонтно-технического предприятия, бывшей «Сельхозтехники», раньше которой тут были, если смотреть по отдалению годов, ремонтно-техническая и машинно-тракторная станции. Новая станция получила имя Кемеровской – она стала одной из первых девяти в Российской Федерации: хлебородные Краснодарский и Ставропольский края, несколько национальных административных формирований (Татарстан, к примеру), Московская область (как без неё), а в Сибири только Омская и Кемеровская области приобрели это право вместе с полученным в лизинг комплексом отечественной и зарубежной техники.

На финансирование Кемеровской МТС из федерального бюджета только в 1995 году было выделено пять миллиардов рублей. Не прекращалась эта помощь и позже – на приобретение техники по условиям лизинга (то есть с постепенной выплатой долга в последующем) нашей области для МТС, к примеру, в 1997 году из федерального бюджета было выделено ещё восемь миллиардов рублей.

Конечно, суммы исчислялись «старыми» рублями, но всё ж деньги при любом счёте солидные.

(Окончание на 2-й стр.).

$ КУРС ВАЛЮТЫ (ЦЕНТРОБАНК) 14 сентября
29,47 руб.

По вопросам налогообложения, а также по фактам нарушения налогового законодательства и производства алкоголя обращайтесь в управление Министерства по налогам и сборам по «телефону доверия» в Кемерове **36-12-57** или на **сайт http: //oblgni.info.kuzbass.net.**

учения

Сегодня в Юрге на базе 74-й мотострелковой бригады пройдут развернутые полковые учения. Как сообщили в военном комиссариате области, они не проводились уже 10 лет.

погода

○ СЕНТЯБРЬ ●

14 сентября.
Восход 07.45. Заход 20.36.
Долгота дня 12.51.

Новолуние 17 сентября.
Восход 02.36.
Заход 19.52.

По прогнозу Международной космической метеослужбы, в Кемерове ясно, в субботу днем до 12, ночью до 3, в воскресенье днем до 11, ночью до 1 градуса.

По югу области ясно, в субботу днем до 14, ночью до 0, в воскресенье днем до 13, ночью до 0 градусов.

Интернет-приемная губернатора www.mediakuzbass.ru
Письмо А.Тулееву — ответ А.Тулеева

ОАО «Региональный центр машиностроения»
реализует со склада в г. Новокузнецке продукцию ОАО «Красный якорь»

Наименование продукции	Цена с НДС, руб.
Цепи КСР100.05 (18х64) пог. м двойной цепи	900
Цепи КСР 150.07 (18х64) пог. м двойной цепи	900
Цепи СП-301 (24х86) 3,6 пог. м двойной цепи	6480
Цепь 2-30х108-3,211 зв., т	41 400
Цепь 2-18х64-2,15 зв., т	41400
Цепь 34х126, экстракласс (усилие не менее 1800 кН) аналог цепи Xtra Parsons Chain Company, т.	76 800
Звенья соед. разных типов и калибров, шт.	от 126

Кемерово (3842) 25-57-89
Новокузнецк (3843) 38-75-02, 39-52-93
Москва (095) 125-67-40.

Газета Кузбасс в Интернет: *www.mega.kemerovo.su/kuzbass/*

Ваша страница в Интернет на сервере Компании «Мега»
«Экономика и жизнь Кузбасса», тел. (3842) 25-32-77, тел./факс 36-62-01

знай наших!

Рельсы для полюса холода

В конце года российский Союз промышленников и предпринимателей проводит в Москве VI национальный конкурс «Российская марка». За четыре года со времени создания программы национального фонда «Российская марка» было проведено пять конкурсов. По их результатам около 400 видов продукции, производимой на 230 предприятиях в 22 регионах страны, было удостоено знака «Российская марка», а сорок руководителей предприятий и организаций награждены специальной медалью за вклад в развитие производства качественных товаров. Подведение итогов последнего конкурса состоялось на выставке «Технологии из России–2001». На VI национальный конкурс «Российская марка» приглашен Кузнецкий металлургический комбинат. Он представит там два вида железнодорожных рельсов: для высокоскоростных магистралей и низкотемпературной надежности.

Низкотемпературные железнодорожные рельсы нигде в мире, кроме Канады, не выпускаются. Да и в этой стране они не выдерживают морозы ниже 40 градусов. Получается, что надежнее кузнецких нет. Ведь они способны выдержать шестидесяти– и даже семидесятиградусную стужу.

Начальник рельсопрокатной лаборатории Виктор Васильевич Могильный рассказал о выпуске этой продукции на комбинате.

В 90-х годах одно из промышленных предприятий Крайнего Севера заказало кузнецким металлургам небольшую партию высокопрочных рельсов. Но больше заказов не поступало. А 700 тонн ванадия, нужного для производства таких рельсов, на комбинате осталось. Вот и решили поэкспериментировать с ним на высокопрочных рельсах — необязательно низкотемпературных, а просто лучших. Что там добавляли в сталь, кроме ванадия, Виктор Васильевич не рассказывает. Надо понимать, что это фирменная тайна, раз сегодня никто в мире, кроме Канады, таких рельсов не выпускает.

— В состав металла, — говорит Могильный, — входит больше азота — так называемый азотированный феррованадий. Так вот, в девяностые годы лаборатория взялась за дело. Металл испытывали на ломкость и прогибаемость. И, наконец, в 1996 году была получена первая партия таких рельсов. Ее отправили на известную в стране экспериментальную дорогу в подмосковной Щербинке — Научно-исследовательский институт железнодорожного транспорта. Представьте себе, рельсы оказались самой высокой пробы: с десятиметровой высоты на них положено сбрасывать однотонный металлический куб — кузнецкие рельсы и не ломались, и не прогибались.

Но тут на Кузнецком комбинате случился экономический обвал, друг за другом начали меняться руководящие команды. Всем было не до экспериментов с рельсами, лишь бы платить кое-какую зарплату. И только недавно пришедшая управляющая команда во главе с генеральным директором Сергеем Литвиным полностью, как говорят, повернулась лицом к уникальным рельсам. И впервые два вида рельсов — низкотемпературные и для высокоскоростных магистралей — едут в декабре в Москву, на национальный конкурс «Российская марка».

В этом году Кузнецкий комбинат уже поставил Министерству путей сообщения такие рельсы. За прошедшие месяцы для скоростных магистралей отгружено 36 тысяч тонн, а низкотемпературных — свыше 55 тысяч тонн.

Сейчас на Кузнецком комбинате разработана специальная программа малого производства. Для Министерства путей сообщения это хорошо потому, что большая часть железных дорог страны с наиболее напряженным грузопотоком проходит за Уралом, в восточной части России. Именно здесь находятся участки с вечной мерзлотой. А Кузнецкому комбинату это выгодно потому, что в лице Министерства путей сообщения он заимел постоянного и надежного потребителя такой продукции, заказы на которую растут с каждым месяцем. И, главное, низкотемпературные рельсы намного дороже обычных, и, значит, появятся лишние средства, так необходимые для реконструкции предприятия.

Пока такие рельсы производятся в основном из мартеновской стали с добавлением в нее особых ферросплавов. В месяц их выпускается до 15 тысяч тонн. Но МПС такое количество не устраивает, ему нужно гораздо больше. Поэтому проблеме реконструкции рельсобалочного цеха, главным образом, его головной части и переустройству второго электросталеплавильного цеха руководство предприятия придает особое значение. После реконструкции, во-первых, второй электросталеплавильный цех сможет вместо 650 тысяч тонн выпускать металла в два с половиной раза больше. И, во-вторых, электросталь по своим механическим свойствам больше подходит к производству рельсов повышенной прочности. Правда, дело тут не только в механических свойствах рельсовой стали. Такой металл на комбинате уже научились варить. Железнодорожникам нужны рельсы исключительной прямолинейности и без концевой кривизны, измеряемой на доли микрона. Прокатчики комбината и тут не сплоховали. Они предложили свой метод проката рельсов на существующих станах, изменив немного только геометрию его выхода.

Нужны Министерству путей сообщения и рельсы для высокоскоростных магистралей: Москва–Санкт-Петербург, Москва–Крым, Москва–Урал. Кузнецкий комбинат такие рельсы имеет и увеличивает их выпуск. Если в прошлом году такого проката предприятие отправило железнодорожникам страны всего 10 тысяч тонн, то в этом году в четыре раза больше.

Михаил ЕРШОВ,
корр. «Кузбасса».

Фото **Анатолия Кузярина.**
Новокузнецк.

актуальное интервью

Не бесплатная, а социальная

Если из почты, что приходит в редакции газет или в местные органы власти, выбрать письма, касающиеся здравоохранения, то они будут весьма противоречивы. Наряду с самыми искренними строчками благодарности врачам немало просьб. Бывают и упреки в адрес медиков, причем справедливые. Но даже жалобы написаны с надеждой на поддержку. Вот всегда ли есть возможность ее оказать? Могут ли рассчитывать на достойную медицинскую помощь не очень состоятельные люди? Гарантирует ли обязательное медицинское страхование, что человек получит необходимое в больнице? С этими и другими вопросами мы обратились к наиболее сведущему человеку, начальнику департамента охраны здоровья населения обладминистрации В.П.ЛАПОТКО.

—Валерий Павлович, все-таки нашу беседу я хотел бы начать с общего вопроса. Как вы оцениваете состояние здоровья кузбассовцев, положение дел в нашем здравоохранении, и можно ли говорить о существенных подвижках в этой сфере?

—Это очень серьезный и многогранный вопрос, на который невозможно однозначно ответить. В целом здоровье кузбассовцев мы оцениваем как неудовлетворительное. Заболеваемость населения не снижается, а ежегодно возрастает. Не снижается травматизм, профессиональная заболеваемость. Растет заболеваемость туберкулезом, наркоманией. Актуальными остаются проблемы сердечно-сосудистой, легочной патологии. Эти процессы определяются общими тенденциями снижения здоровья россиян. Вместе с этим высокая урбанизация нашей области (85 процентов городского населения), широкий спектр промышленности и связанная с этим неблагоприятная среда обитания накладывают свой отпечаток на состояние здоровья кузбассовцев.

Сегодня положение дел в нашем здравоохранении существенно отличается от того, что мы имели четыре года назад, когда было минимальным финансирование здравоохранения, когда в больницах совсем нечем было лечить и кормить больных. Ветшали здания и медицинское оборудование. Задолженность по выплате заработной платы медицинским работникам составляла более года. За эти годы были упорядочены финансовые ресурсы здравоохранения, значительно сокращен их дефицит. Полностью была погашена задолженность по заработной плате. Больше стало выделяться средств на прямые медицинские расходы, содержание наших ЛПУ. Возобновились капитальные ремонты, реконструкция учреждений, оживилось новое строительство. Начаты и успешно реализуются мероприятия по техническому переоснащению больниц, поликлиник. Успешно развиваются стационарозамещающие технологии и внедряются высокотехнологичные виды медицинской помощи — эндохирургия, эндопротезирование, остеометаллосинтез, литотрипсия (дробление камней), трансплантация органов и тканей.

Об этом можно много говорить, но я думаю, это может быть предметом отдельного разговора.

— И все же люди продолжают писать, обращаться устно и нередко, наверное, с жалобами. В итоге большая часть их попадает в ваш департамент. Много ли жалоб?

—Давайте сначала уточним. Не все обращения следует рассматривать как жалобы. Так вот, если говорить об обращениях, то за первое полугодие этого года их поступило 1341, почти на 300 обращений больше, чем за этот же период прошлого года. Но нас это не смущает — значит, люди доверяют департаменту. А вот количество жалоб среди них резко уменьшилось. Если в 2000 году их было 480, то за восемь месяцев этого года их количество снизилось до 120, и это нас радует. Важно и то, что изменилось не только количество, но и характер жалоб. Например, раньше нередко люди жаловались, что не могут попасть на стационарное лечение, теперь таких жалоб практически нет. Меньше стало жалоб на качество лечения. Люди жаловались, что не могут реализовать свое право на льготное лекарственное обеспечение, особенно из числа ветеранов (а всего у нас в области 517 тысяч льготников). Теперь же часто просто просят разъяснить порядок предоставления льгот. То же самое и по другим вопросам.

Обращения граждан помогают нам устранять недостатки в организации работы в наших лечебных учреждениях.

—Но ведь порой люди месяцами стоят в очереди, чтобы реализовать свои права на те же льготы. Думаю, даже примеры не нужно приводить.

—Однако если прежде, например, слуховой аппарат приходилось ждать по два года, то теперь очередь сократилась до нескольких месяцев. Причем нередко просят импортные аппараты. Но их мы себе пока что не можем позволить. Хотя недавно я был на Алтае, там на подобные цели деньги вообще не выделяются. Нужен слуховой аппарат—иди в магазин и покупай. Вот и все решение. Естественно, мы не сможем обеспечить всех одновременно. Вот и предлагаем советам ветеранов (как правило, льготы имеют пожилые люди) участвовать в распределении и разъяснять, почему кто-то получил помощь раньше.

—В области принят ряд специальных программ по охране здоровья. Удалось ли их реализовать?

— По программе «Льготное лекарственное обеспечение» открыто три десятка губернских аптек. Напомню, что здесь бесплатные лекарства получают ветераны войны и дети-инвалиды. Вообще расходы на медикаменты в среднем для одного льготника выросли в шесть раз за последние три года. Программа «Охрана и укрепление здоровья граждан старшего поколения» позволила развернуть сеть больниц для ветеранов. И теперь мы ежегодно можем принимать здесь до 15 тысяч человек. До этого была возможность лишь 200 человек отправлять в Алтайский краевой госпиталь. А программа «Здоровье кузбассовцев в 2000 году» профинансирована полностью.

— Если говорить о финансировании, то каково ваше отношение к медицинскому страхованию, ведь некоторые авторы утверждают, что создавали его для отмывания средств?

—Возможно, и отмывали, в семье не без урода. Однако назначение страхования все же иное, гуманное. Другого пока что не придумано, без ОМС медицина бы уже не существовала. Необходимо более четко разграничивать обязательное и добровольное страхование, разъяснять больным их права. Еще на стадии обращения в поликлинику человек должен четко представлять, что он может получить бесплатно, а какие дополнительные услуги предоставляются платно по выбору. Если, скажем, за австрийский эндопротез приходится платить, и немало, то должна быть бесплатная альтернатива в виде отечественного эндопротеза. Нельзя оставлять больному человеку единственную возможность, выкачивая из него деньги. И в процессе лечения необходимо пояснять, что можно поставить бесплатно шесть уколов пенициллина, а можно использовать другое средство, более эффективное, когда достаточно одного укола, но его надо приобрести самому, поскольку оно не входит в реестр. Главное, пациент должен осознавать, что его все равно вылечат, лечение проведут качественно, не взирая на то, заплатил ли он за это дополнительные деньги или нет.

— Достаточно ли сегодня возможностей, чтобы хотя бы элементарно не оставлять больного без помощи?

— Думаю, достает и средств и, самое главное, милосердия. Ни один человек у нас не умер только потому, что медики оставили его без помощи. А сколько в последнее время произошло одних только дорожно-транспортных происшествий с большим количеством пострадавших. Всем была оказана своевременная помощь. Смертельный исход был лишь при травме, несовместимой с жизнью. И поверьте, если больного не удается спасти, у любого врача остается шрам на сердце, даже если он сделал все, что мог.

— Как вы оцениваете квалификацию кузбасских медиков?

— В нашем здравоохранении трудятся около 70 тысяч человек, в том числе 12 тысяч врачей. Не скажу о всех, но 90 процентов — это высококвалифицированные специалисты, которые преданы своему делу и, поверьте, неравнодушны к чужой боли. Более половины имеют квалификационные категории, 169 человек —почетное звание «Заслуженный врач РФ», 162— научные степени, более 600 награждены знаками «Отличник здравоохранения», а 700—правительственными наградами.

— Не секрет, что, несмотря на высокую квалификацию наших врачей, обеспеченные пациенты предпочитают «болеть» за границей. Доступны ли в Кузбассе современные технологии лечения?

—Я уже говорил, что с 1998 года в области реализуется программа технического перевооружения больниц и поликлиник. Благодаря инвестиционным проектам приобрели компьютерные томографы, новейшие лечебно-диагностические установки, дыхательную и наркозную аппаратуру, ультразвуковую и эндоскопическую технику, оборудование, мебель. Это позволяет широко внедрять новейшие технологии—эндохирургию, артроскопию, эндопротезирование, остеометаллосинтез, литотрипсию, кардиохирургию и др. В последние годы выросли не только суммы, расходуемые на эти цели, но и доступность новых технологий. Напомню, что продолжено строительство и ведется реконструкция многих наших медицинских объектов, центров высоких технологий. Мы отправляем больных на лечение и в федеральные центры. Так что особой нужды выезжать на лечение за границу нет.

— В связи с расширением количества платных услуг не страдают ли люди, которые не могут их оплатить?

— Порой нас упрекают, что мы сократили количество коек. Но ведь число людей, которые вылечились на этих койках, увеличилось. Просто места стали более эффективно использоваться. Не всегда есть необходимость держать человека в стационаре, если он в состоянии приходить на обследование. Находиться можно и дома. К тому же, хотя коек и стало меньше, но площади остались те же. Каждое такое место используется теперь на восемь дней больше, и в прошлом году работа койки достигла 331 дня, тогда как по России — лишь 313 дней.

— В таком случае, как мы выглядим, хотя бы на уровне показателей, в сравнении с другими регионами?

— Несмотря на все неблагоприятные экологические факторы, у нас выросла рождаемость, снизилась младенческая смертность, и эти цифры благоприятнее общероссийских. Доступнее в Кузбассе и медицинская помощь как амбулаторно (10,3 посещения на одного жителя против 9,4 по РФ), так и стационарно. Хотя у нас высок уровень профессиональной заболеваемости, туберкулезом. Что, в общем-то, объяснимо, об этом я говорил выше.

— Валерий Павлович, если смотреть глазами врача, а не руководителя, то в чем, на ваш взгляд, мы наиболее всего отстаем?

— В профилактике, в отношении людей к своему здоровью. Это нужно культивировать, пропагандировать, а мы даже подрастеряли уже достигнутое. Многие ли делают гимнастику, пробежки, соблюдают диету, консультируются у лечащего врача? Увы. Оттого такое количество запущенных, хронические заболеваний, которые невозможно вылечить за неделю-две, какой бы высококвалифицированный врач ни был.

Беседовал
Валерий КАЧИН.

С 1998 года в области реализуется программа технического перевооружения больниц и поликлиник.

Благодаря инвестиционным проектам приобрели компьютерные томографы, новейшие лечебно-диагностические установки, дыхательную и наркозную аппаратуру, ультразвуковую и эндоскопическую технику.

Это позволяет широко внедрять новейшие технологии—эндохирургию, артроскопию, эндопротезирование, остеометаллосинтез, литотрипсию, кардиохирургию и др.

на соискание

Идеи Наполеона живут

Компания «Кузбассгазпром» и ее генеральный директор В. Г. Натура выдвинуты кандидатами на соискание почетной французской награды «Золотая медаль Ассоциации содействия промышленности».

Ассоциация была создана в 1801 году Наполеоном Бонапартом и его сподвижниками. Она стремится предвосхитить индустриальные, экономические и социальные изменения, способствует выявлению и признанию всех тех, кто развивает свои предприятия, новаторствует в интересах прогресса в промышленности и экономике.

Компания «Кузбассгазпром» и ее руководитель осуществляют при содействии «Газпрома», властей региона и «Востокгазпрома» крупномасштабный проект «Метан Кузбасса». Впервые в России будет развернута в ближайшие годы промышленная добыча ценнейшего углеводородного сырья из угольных пластов. ОАО «Кузбассгазпром» создано в октябре прошлого года. Этим было, по сути, положено начало зарождению здесь новой отрасли экономики.

человек и его дело

Не так часто встретишь сегодня человека, довольного своей работой. Участковый геолог шахты № 7 Светлана Глухова считает, что уважать свое дело необходимо.

Между тем работа участкового геолога непростая. Два раза в неделю, а иногда и чаще надо обязательно побывать в горных выработках, сделать необходимые замеры и затем внести эти результаты в документацию. Делать что-то на глазок или допускать погрешность опасно для тех, кто будет проходить горные выработки и добывать уголь. Поэтому тяжелая геодезическая линейка — непременный ее спутник.

Шахтерское дело пыльное и грязноватое, и тем не менее, когда я фотографировал Светлану Николаевну перед самым спуском в шахту, на меня пахнуло духами. Женщина всегда остается женщиной.

Александр СУСОЕВ.

НА СНИМКЕ: геолог Светлана Глухова и замначальника участка Виктор Дель.
Прокопьевский район.

село

Степные корабли утонули в гавани

(Окончание. Начало на 1-й стр.).

Должен сказать, что в Москве, во властных структурах, курировавших сельское хозяйство, у нас тогда была «мохнатая рука» – ныне покойный Владимир Никитич Полецков, бывший главный «сельхозник» Кузбасса, как никто другой понимавший важность оснащения аграрного цеха области техникой. Именно при нём в конце 1980-х годов в области прошла кампания по снижению нагрузки на зерновой комбайн до 100 гектаров на весь период уборочной страды. Многие хозяйственные руководители артачились (а мы, газетчики, их поощряли), мол, это посягательство на нашу экономическую самостоятельность, мы должны сами решать, сколько и чего покупать, однако спустя десятилетие реформ стало вполне ясно – запас карман не тянет: Полецков крестьянским инстинктом знал – экономическая погода изменчива, как всякая, впрочем, погода.

Итак, мы получили МТС. Первыми в Сибири. За нами пошли другие. Цитирую зимнее интервью начальника департамента технической политики Министерства сельского хозяйства России Леонида Орсика: весной 2001 года на полях России будут работать почти 800 машинно-тракторных станций, при этом наибольшее количество их создано в районах Алтайского края – 45 станций. Они будут выполнять весь комплекс сельхозработ: посевную и уборочную кампании, вести заготовку кормов и т.д.

Кстати, Алтайский край нынче добавил полмиллиона гектаров посевных площадей. Еще раз кстати: хозяйственные единицы, подобные классическим МТС, сами собой стали рождаться и в нашей области. Пример: бывшая «Сельхозтехника» в селе Красном Ленинск-Кузнецкого района, работавшая раньше исключительно на ремонте техники, превратилась в многопрофильное предприятие, занявшееся обработкой земли. Как, между прочим, и Кемеровская станция, было взявшая под своё крыло село Терёхино вместе с землями бывшего совхоза «Терёхинский», обработать которые стало не по силам отставным совхозным рабочим, получившим землю на свои паи, а кроме земли, металлолом вместо обрабатывающей техники.

Больше того, Кемеровская МТС объединила в себе около десятка структурных подразделений, помимо обработки своих собственных 3000 гектаров земли и помощи соседям по Топкинскому, Кемеровскому и Промышленновскому районам занимавшихся техническим обслуживанием и ремонтом автомобилей и тракторов. И не только – ещё у МТС были под опекой фермы, предприятия переработки и хранения сельскохозяйственной продукции. Плюс две котельные, худо-бедно отапливавшие целый посёлок, выросший вокруг станции ещё во времена старой МТС. А ещё в ведении предприятия были подъездные железнодорожные пути и тупиковое хозяйство с козловым краном. А также своя пекарня. И всё это давало работу ста с лишним сообразительным головам и парам рабочих рук с небольшой (средняя по месяцу в 1999 году – 536 рублей), но стабильной заработной платой, которая подкреплялась близостью к сельхозпредприятию, то есть возможностью получения зерна и фуража по льготным ценам и транспортными услугами почти «за так» (уголь подвезти, картошку с поля, сено с покоса вывезти), и, значит, реально была изрядно выше сумм, означенных в платёжной ведомости: вот передо мною перечень так называемой «натуральной оплаты», полученной работниками МТС, – тут и зерно, и мука с комбикормом, а также сено и животноводческая продукция. И даже, представьте себе, мебель.

Подкосил МТС малоурожайный 1998 год. МТС не смогла оплатить текущие долги – зерна своего не хватило, а хозяйства района не смогли оплатить текущие расходы. Образовалась обвальная задолженность по лизингу. За долги была изъята с предприятия практически вся техника – сначала дорогие комбайны «Топлайнер», которые тут же ушли в Промышленновский район. А потом уехали и «Нивы» с «Донами». И стало МТС нечем работать.

Безусловно, многое произошло по бесхозяйственности. Вот пригоняют в МТС новёхонькую сеялку «Конкорд». И оставляют её за территорией МТС, на обочине оживлённой дороги, а охрану забывают выставить. К утру «Конкорд» оказывается «разутым – его колёса, оказывается, вполне подходят к «Жигулям». Небось по эту пору бегают под каким-нибудь автолюбителем. Можно ещё таких примеров «настрогать» и припомнить бывшему руководству МТС многое из того, что было на грани злоупотребления служебным положением…

И всё же МТС, наверное, можно было б оздоровить и спасти. Кабы нашло общий язык руководство района и предприятия. Однако (это моё личное впечатление, вынесенное из «приватных» разговоров со специалистами) тут столкнулись как бы две хозяйственные политики: первая – помогать только тем, кто везёт, а везёт сегодня в Топкинском районе крепкий «частник», и вторая – давать возможность выжить по возможности многим, к чему как раз и было теоретически предуготована судьба такого интегрирующего разнородные хозяйственные уклады предприятия, как МТС.

Крепкий «частник» сегодня даёт основную долю урожая в районе и работу людям. А на обанкроченной МТС разор. Начинавший свою работу в здешней районной газете, я хорошо помню высокие потолки цехов моторемонтного завода и простотаки гигантское дерево-лимон при входе, а во дворе, представьте себе, фонтан. При входе в контору «Сельхозтехники» стоял традиционный стенд передовиков, а на нём сияли знакомые лица ветеранов и приятелей моего отца, когда-то работавшего в старой МТС, Николая Ивановича Ипатова и Захара Петровича Комарова – в нынешний весенний визит в МТС я нашёл эти портреты в брошенной «слесарке» стоящими лицами к стене.

Вывеска «Горячий хлеб» снята – оборудование пекарни продано внешним управляющим В.В.Боровиковым куда-то в Алтайский край. Посевная кампания не состоялась – продали не только фуражное, но и семенное зерно. Впрочем, чем пахать и сеять? Нечем – всё тоже продано и, естественно, задешево – надо гасить долги по налогам, для того и распродажа. Цехи, где росли экзотические растения, теперь даже и не закрываются – тяжёлые железные ворота просто привалены здоровенным бетонным обломком с торчащей арматурой. А внутри, в тёмном помещении, неходячие бесколёсные машины с задранными капотами и выбитыми ветровыми стёклами.

Бывшие работники МТС ругаются на внешнего управляющего, дескать, нельзя же так. Но он, в сущности, исполняет свою техническую задачу, реализуя то, что ещё можно реализовать. Пусть даже на лом. А работников уволить, с чем управляющий в общем и целом справился, - все, по видимости, ушли из МТС добровольно. Впрочем, вру: внешнее управление предпринимало попытки чем-то занять рабочих. К примеру, здесь одно время пороли старые солдатские шинели и шили из них рукавицы — в нижнем ящике одного из столов «слесарки» я нашёл много-много «золотых» шинельных пуговиц…

Акционеру МТС, областной «Сельхозтехнике», её генеральному директору Виктору Петровичу Лучшеву всё-таки удалось сберечь от распродажи один цех. Здесь занимаются ремонтом двигателей и робко надеются, что когда-нибудь предприятие возродится. Ведь нужда в нём так или иначе остаётся. И тогда рабочие руки вкупе с сообразительными головами тутошних работников получат применение.

И, возможно, Топкинский район вновь поднимется из «середняков» в «маяки».

Василий ПОПОК.
Топкинский район.

Рис. **Валерия Илиндеева.**

на проводе — Нью-Йорк

«Америка стала другой»

(Окончание. Начало на 1-й стр.).

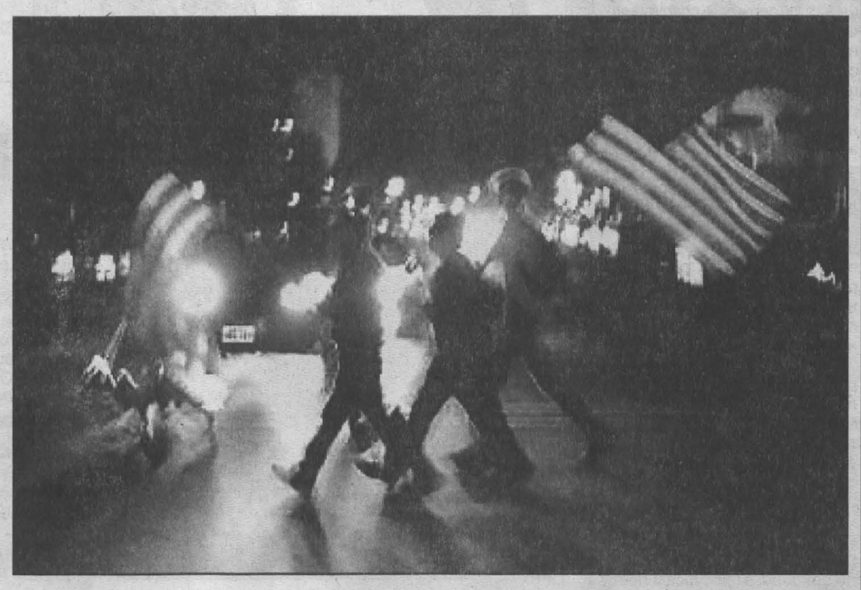

Зиновий Гольдфельд рассказывает:

— Из окна поезда, которым я каждое утро добираюсь в Нью-Йорк из Нью-Джерси, где живу, еще хорошо было видно облако дыма над южной оконечностью Манхеттена. Осознания того, что случилось, видимо, еще не произошло, это приходит постепенно, может быть, только в день похорон по-настоящему поймет каждый американец страшные масштабы случившегося.

Признаюсь, что вчера, уже после взрыва, в нашем районе, где находится офис редакции, — это километрах в пятишести от Всемирного торгового центра — внешне все выглядело так, будто ничего не произошло. Сверху, с шестого этажа, нам было видно, как ходят люди, движутся машины...

Однако, спустившись вниз, невозможно было не заметить разительной перемены: прохожие... не улыбались, что здесь, в Америке, совсем уж непривычно. И сегодня стало особенно видно изменение в самом настрое людей. Они с тревогой вслушивались в далекий вой сирен, иные испуганно озирались...

— Понимаешь, — говорит З. Гольдфельд, — у американцев всегда была своя, обособленная жизнь. Для них разрушенные в годы Великой Отечественной Смоленск, Минск, Варшава — понятия не зримые, скорее, литературные. Да и с литературой об этом, откровенно говоря, далеко не каждый знаком. С момента взрыва башен ВТЦ, с облака черного дыма над Манхеттеном Америка становится другой. Совсем другой. Я в этом убежден. Люди как-то внутренне перестраиваются.

— А есть внешние примеры таких изменений?

— В России, наверное, трудно понять их значительность. К примеру, сегодня весь общественный транспорт в Нью-Йорке... работает бесплатно, в том числе и пригородный. Я сам на работу в поезде бесплатно приехал. Для этой страны подобное — небывало! Продиктован этот шаг, как объясняется, заботой о людях: кто-то мог оказаться в сложном положении, без цента в кармане, кому-то много приходится ездить в поисках сведений о родственниках.

Еще один значительный факт: у медицинских пунктов сдачи крови — огромные очереди. Тысячи людей своей кровью хотят помочь пострадавшим, понимая, что консервированных запасов недостаточно. Такой душевный порыв для благополучных американцев нетипичен. Сознание резко изменилось. То, что случилось, здесь называют «самым страшным актом терроризма в истории человечества».

Тысячи людей своей кровью хотят помочь пострадавшим, понимая, что консервированных запасов недостаточно. Такой душевный порыв для благополучных американцев нетипичен. Сознание резко изменилось. То, что случилось, здесь называют «самым страшным актом терроризма в истории человечества».

— Какие сведения о жертвах сегодня у вас известны?

— Вот буквально сейчас в прессе названа цифра: погибших более десяти тысяч. Конечно, это приблизительно. Понятно, что в зданиях торгового центра утром этого жуткого дня должно было находиться около 50 тысяч человек. Но предполагается, что тем, кому к моменту взрыва удалось спуститься ниже тридцатого этажа, удалось выжить. Будут и спасенные из-под завалов.

Повсеместно отмечается горькая особенность последствий теракта: убитых гораздо больше, чем раненых. Последняя на данный момент цифра: в госпитали Нью-Йорка поступило немногим меньше двух тысяч человек. Многие — в тяжелом состоянии.

Постоянно — и в газетах, и на ТВ, и в разговорах — звучат сравнения с Перл-Харбором. Тогда, в 1941 году, при бомбежке американской военной базы на Гавайях погибли 2800 человек. И до сего дня это считалось самой кровавой драмой в истории Соединенных Штатов. Повторяю, сегодня Америка еще пытается осознать гигантский масштаб катастрофы, весь ее ужас.

— Как официальные, высокопоставленные лица Америки расценивают трагедию, что говорят они своим соотечественникам?

— В речи президента Буша обращают на себя внимание два очень важных момента. Первое, и это отмечают буквально все обозреватели, президент впервые произнес слово «ВОЙНА». И второе. В выступлении Буша тоже впервые прозвучало, что не только люди, совершившие этот акт, но и те деятели, те страны, которые укрывают террористов, способствуют их разгулу, должны считаться прямыми соучастниками преступления и в полной мере нести за это ответственность.

Интересными были выступления двух бывших госсекретарей Соединенных Штатов. Генри Киссинджер заявил, сравнивая сегодняшний теракт с ситуацией в том же Перл-Харборе, что та бомбардировка американской базы послужила основанием для объявления войны Японии. Далее он недвусмысленно сказал, что нынешняя акция террористов должна повлечь за собой адекватные меры. Что он имел в виду — не пояснил, но, тем не менее, жутко становится.

Второй, тоже бывший госсекретарь Джордж Шульц привел случай из собственной жизни. Мол, когда Шульц служил в армии, сержант, давший ему в руки винтовку, сказал: «Если ты прицелился, то обязан стрелять!» Эти слова бывшего известного политика расшифровываются конкретно: сегодня необходимо не ограничиваться какими-то угрозами в адрес террористов и их пособников, а действовать предельно решительно.

— Опубликованы ли точные данные о количестве самолетов, захваченных террористами, об их действиях?

— До сих пор не очень ясно: было ли четыре самолета, или больше. Вчера был момент, когда точно назвали цифру: «одиннадцать самолетов». Сегодня осторожно говорят: «по достоверным сведениям, самолетов было четыре». Причем среди тех одиннадцати называют самолет, который (опять же — «якобы») был сбит силами американской противовоздушной обороны при подлете к загородной резиденции американских президентов. Пока это не подтверждается.

Сегодня днем по радио громогласно передавали, что в районе моста Джордж Вашингтонбридж был задержан микроавтобус, начиненный взрывчаткой. Находившиеся в автобусе два человека попытались скрыться, но агенты ФБР и полиция их догнали и задержали. Арестован еще один их сообщник. Идут допросы.

Однако спустя несколько часов другие органы информации категорически опровергают это сообщение, называя его недостоверным.

— Понятно, что нас, живущих в России, интересуют судьбы наших соотечественников, пусть даже бывших, проживающих ныне в Штатах. Что там у вас известно, есть ли среди погибших русские?

— Пока могу пользоваться лишь полуофициальными сообщениями. Конкретных, точных данных нет. Но уже доподлинно известно, что среди погибших немало русских (так здесь называют независимо от национальности всех бывших граждан Советского Союза). Даже можно сказать, очень многие погибли.

Дело в том, что в разрушенных зданиях Всемирного торгового центра больше тысячи офисов различных фирм. Были офисы, в которых традиционно работают русские, например, в страховых компаниях. Скорее всего, спастись удалось немногим.

Вообще же, тревога обуяла огромное количество бывших соотечественников. Тревога за родственников. Даже в нашей редакции два человека имеют, можно сказать, прямое отношение к людям, оказавшимся на грани гибели. Один из них — я...

— Расскажи об этом подробнее, если возможно...

— Возможно. История почти фантастическая, но со счастливым концом. Дело в том, что моя племянница Анна работает, вернее, теперь уже работала программистом в одном из офисов на 63-м этаже ВТЦ, того здания, в которое врезался второй самолет.

Когда произошел взрыв в первом здании, они не видели самолет, только слышали звук взрыва, увидели за окном пламя и дым. По внутренней трансляции объявили, что всем необходимо спуститься вниз и покинуть здание.

Как всегда, в случае пожара все лифты были немедленно выключены. Многие пошли вниз пешком, кто-то остался в офисе, считая, видимо, что ничего страшного не произойдет. Аня пошла с сослуживцами вниз. Когда они прошли несколько этажей, еще не дойдя до того уровня, на котором чуть позже врубится другой самолет, то по тому же внутреннему радио прозвучало другое сообщение. Какой-то руководитель, скорее всего, комендант, объявил, что никакой угрозы нет, сотрудникам нужно подниматься обратно, на свои места и приступить к работе.

Кто-то выполнил это распоряжение. Но Аня и с ней еще несколько человек как будто чувствовали беду, все-таки пошли дальше вниз. Причем каждый прикрепил к груди табличку со своей фамилией, чтобы, если что случится, их могли распознать. Ничего не скажешь, вела себя эта группа достойно.

Когда они дошли до 30-го этажа, в этот самый миг в 5-й этаж врезался самолет, буквально отрубив всех, кто был выше. Тем наверняка спастись не удалось.

Аня осталась жива. Из задымленного, уже полуразваливщегося здания ее почти в бессознательном состоянии вывели волонтеры и полицейские. Тут же посадили на катер, перевезли через Нью-Джерси, доставили домой. Она до сих пор находится в ужасном состоянии, считает, что почти все сотрудники ее офиса погибли...

— Значит, судя по рассказанному тобой, службы спасения работали достаточно четко в столь экстремальных условиях.

— Именно поэтому немало спасенных. Должен сказать, что на случай чрезвычайных, даже столь непредвиденных трагических обстоятельств в Америке все как по нотам. Все улицы города расписаны для движения спасательных служб. И на этот раз, несмотря на, казалось бы, неминуемую панику, американская система сработала четко. Все — по графику. Таким образом пожарные не мешали проезду медиков, те и другие не стояли на пути у полиции. Шла планомерная работа. Тяжелая, предельно опасная, но — работа. Тем не менее, как известно, и спасатели гибли. Сейчас мы знаем, что из-под завалов рухнувших зданий уже извлечено около ста трупов пожарных и почти столько же — полицейских. Они погибли, спасая жизни людей. И это не может не подтолкнуть на параллель с поведением наших россиян. Мы знаем, сколько мужественных людей погибло в России на своем посту, при исполнении служебного долга.

— А как вели себя те русские, которые находились далеко от места трагедии? Знаешь об этом что-нибудь?

— Знаю и даже видел. Во время взрывов, во время пожара ветер дул в сторону юго-востока, в сторону Бруклина, где знаменитый Брайтон, т. е. тот самый район города, населенный в основном русскими. Здесь наших сейчас проживает больше 50 тысяч человек.

Брайтон был затянут дымом. Ветер гнал по асфальту пепел, клочки обожженных бумаг. Картина — как в годы войны после бомбардировки. И на улицах — много народа. Во всех магазинах Брайтон-Бич в витринах были выставлены телевизоры. Транслировались события, происходящие у Всемирного торгового центра. И у каждой витрины — толпа.

Такой, видимо, русский менталитет. Ведь телевизор есть в каждом доме. Но следить за событиями русские, видимо, привыкли сообща, не сидя в своей квартире, а выйдя в люди. Равнодушных не было. Хмурые лица, переживали очень всерьез. Знают наши люди, что такое горе.

Эмигранты из СНГ и других стран бывшего Союза, как их называет пресса, наиболее остро, с болью реагировали на случившееся. И репликами скупыми обменивались. И даже горьким шуткам место было. Так довелось услышать: «Вот, изобрели новое оружие — «Боинг». Он же под двести тонн вместе с горючкой весит. Так может шарахнуть, никакая сверхбомба не сравнится»... А вообще суждения были самыми резкими, практически все уверены, что это дело рук арабских экстремистов.

— А что известно о террористах?

— Практически то же, что и вам. Вы наверняка знаете о том, что в самолете, который пикировал на Пентагон, находилась жена одного из американских замминистров — Барбара Олсон. Она сумела позвонить из туалета по «мобильнику» и сообщить о захвате самолета. По ее словам, террористов было пятеро, вооруженных ножами. Одна существенная деталь: когда госпожу Олсон спросили, похожи ли эти люди на арабов, она ответила: «Я этого не заметила».

А вообще здесь звучат самые резкие высказывания, самые грозные предложения. Вплоть до призывов немедленного захвата стран, где находят приют известные миру руководители и вдохновители террористических актов.

Еще и еще раз готов повторить: Америка стала другой, люди стали другими всего за одни сутки. Видно, что они озабочены не только благополучием своих семей.

Близится печальнейший для США, наверное, и для большинства людей Земли день похорон. Наверное, он станет и днем единения стран, правительств. Планета получила жестокий урок. С выводами, с принятием самых решительных мер медлить нельзя. В этом уверен и я, и буквально все, с кем довелось разговаривать в последние часы этого жуткого дня.

Беседовал **Илья ЛЯХОВ.**

НА СНИМКЕ: в знак траура по погибшим у Капитолия и ночью многолюдно.

Фото **АП.**

западное побережье

«Хотя мы далеко от взрывов...»

Елена Пустовит — бывшая кемеровчанка, работала она оператором ЭВМ в редакции газеты «КП в Кузбассе». Вышла замуж за новосибирца, работающего в Америке. С 2000 года живет в США, в городе Сан-Метео, что неподалеку от Сан-Франциско. Редакции удалось связаться с Еленой по Интернету. Вот что она рассказала:

— Трагедия произошла на противоположном от нас побережье. Мы узнали о взрывах во вторник утром, у нас вместо будильника включается радио. И слышим: «Взрывы!.. Самолеты!» Сначала подумалось, что это диджеи «прикалываются». Потом включили телевизор, а там — такое!.. Как раз взорвалось второе здание Центра торговли. Ужас! А у нас в городе все вроде спокойно. Муж работал в этот день, как обычно. Правда, им сказали, что если у кого-то есть родственники в Нью-Йорке, нуждающиеся в помощи, то можно ехать.

Потом пошли слухи, что следующей мишенью станет Лос-Анджелес, а там и до Сан-Франциско недалеко. Потому в Сан-Франциско и Окланде не работали школы, правительственные учреждения были эвакуированы из центра города. Bank of America был закрыт в связи с тем, что это самое высокое здание в городе. Боялись, что банк послужит мишенью. Рядом с нами — международный аэропорт. Тоже страшновато: вдруг начнут бомбить.

Все воздушное сообщение над Америкой закрыто. А так как будто все спокойно. По телевизору передали, что каждой семье погибших будет выплачено по 25 тысяч долларов.

А вообще страшно все это...

Сан-Метео.

KrasAir

НОВЫЕ РЕЙСЫ

С 8 ОКТЯБРЯ ИЗ КЕМЕРОВО В ГОРОДА:

КРАСНОЯРСК, ИРКУТСК, УЛАН-УДЭ, МИРНЫЙ, СЕУЛ, ЯКУТСК, КОМСОМОЛЬСК - НА - АМУРЕ, ХАБАРОВСК, ЮЖНО - САХАЛИНСК, БЛАГОВЕЩЕНСК, ВЛАДИВОСТОК, ПЕТРОПАВЛОВСК - КАМЧАТСКИЙ

ВЫЛЕТ ПО ПОНЕДЕЛЬНИКАМ И ПЯТНИЦАМ В 21.00

С "КРАСЭЙР" НАДЕЖНО, УДОБНО, ВЫГОДНО!

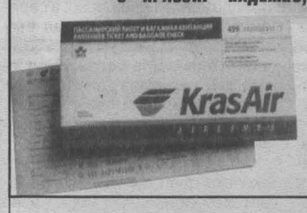

ПОДРОБНОСТИ ПО ТЕЛ. 36-24-91

Министерство энергетики РФ
Департамент угольной промышленности Минэнерго РФ
Администрация Кемеровской области
Администрация г.Кемерово
Кузбасская торгово-промышленная палата
Кузбасская выставочная компания "Экспо-Сибирь"

18 - 21 сентябрь г.Кемерово

МЕЖДУНАРОДНАЯ ВЫСТАВКА-ЯРМАРКА

ЭКСПО-2001 УГОЛЬ

РАЗДЕЛЫ ЭКСПОЗИЦИИ:
- Энергетические и коксующиеся угли. Концентрат. Кокс
- Технологии и оборудование для угледобычи, углеобогащения и углепереработки
- Продукция производственно-технического назначения

В программе выставки:

Международная конференция "Энергетическая безопасность России. Новые подходы к развитию угольной промышленности"
IV Всероссийская углесбытовая ярмарка
Семинар "Эффективные технологии и оборудование для угледобычи и углеобогащения"
Семинар "Организационные и экономические проблемы создания конкурентного рынка углей в России"

В выставке участвуют более 200 российских и зарубежных фирм!

Заявки на участие направлять в адрес Оргкомитета: 650099, г.Кемерово, Советский пр-т, 63, КВК "Экспо-Сибирь". Тел.: (3842) 25-16-60, тел./факс: (3842) 25-16-50, 36-29-78.

Кузбассфонд сообщает о проведении открытого, по форме подачи предложений, аукциона по продаже объекта недвижимости

Объект продажи: одноэтажное кирпичное здание общей площадью 313 кв. м, расположенное в г. Мариинске по ул. Ленина, 32. **Начальная цена продажи здания 32100 руб.**

Задаток 9630 рублей должен быть зачислен на р/с «Кузбассфонда» **40410810300000000002 в ГРКЦ ГУ ЦБ РФ г. Кемерово, БИК 043207001, ИНН 4200000380** не позднее 29 октября 2001 г. Шаг аукциона — пять процентов от начальной цены продажи имущества. Аукцион считается состоявшимся при количестве участников не менее двух. К участию в аукционе допускаются юридические и физические лица, признаваемые покупателями в соответствии со ст. 9 Закона РФ «О приватизации...»

Документы, представляемые для участия в аукционе:

а) заявка установленной формы;

б) платежное поручение с отметкой банка об исполнении, подтверждающее внесение задатка в соответствии с договором о задатке, заключенным с «Кузбассфондом»;

в) для юридических лиц

— копии учредительных документов, заверенные в установленном порядке;

— справка об отсутствии в уставном капитале доли РФ, субъекта РФ, муниципалитета;

— доверенность на лицо, имеющее право действовать от имени организации;

— балансовые отчеты за последние три года деятельности;

— справка налоговой инспекции, подтверждающая отсутствие у претендента просроченной задолженности по налоговым платежам в бюджеты по состоянию на 1.07.2001 г.;

— решение органа управления претендента, разрешающее приобретение имущества;

г) паспорт для физических лиц.

Заявки на участие в аукционе принимаются по адресу проведения аукциона: г. Кемерово, пр. Ленина, 89, к. 502, со дня опубликования информации до 17 часов 29 октября 2001 г. Протокол о результатах аукциона подписывается Победителем в день проведения торгов. Договор купли-продажи заключается не позднее 5 дней после утверждения протокола об итогах аукциона, при уклонении от подписания протокола и договора Победитель утрачивает внесенный им задаток.

Форма оплаты — единовременная.

Срок оплаты по договору — 10 дней. Покупатель имущества оплачивает стоимость услуг независимого оценщика в размере 3000 руб.

Дата и время проведения аукциона 30 октября 2001 г. в 14 час.

Телефоны: (3842) 52-84-83, 52-22-11.

Уважаемые читатели!

ЗАО «Кузбасспечать» (Кемерово) и ОАО «Агентство «Роспечать» (Москва) приглашают вас посетить 18-19 сентября 2001 года выставку печатной продукции — «Мир знаний-2001».

Открытие выставки состоится 18 сентября 2001 года в 11 часов по адресу: г. Кемерово, проспект Советский, д. № 52. «Музыкальный театр».

Вход свободный.

КОМПАНИЯ Мега ПРЕДСТАВЛЯЕТ СПЕКТР информационных услуг и продуктов для компьютера

ПРОГРАММЫ 1С 1С:БУХГАЛТЕРИЯ

ПРАВОВАЯ КОМПЬЮТЕРНАЯ СИСТЕМА ГАРАНТ

Электронный справочник «Торгово-промышленный комплекс "Кузбасса" и региональное законодательство

Ваша информация в Интернет на сервере «Экономика и жизнь Кузбасса» и в информационных продуктах

Информационный электронный продукт — более 30000 коммерческих предложений

ЗАО Компания "Мега", тел. (384-2) 362906; http://www.mega.kemerovo.su

КЕМЕРОВСКИЙ ЦИРК. С 15 сентября по 7 октября цирк «Сафари»: верблюды, овцы, зебу, пони, кони, обезьяны, собаки, игуана, питоны, медведь и другие животные. Только 15 и 16 сентября скидки до 25 проц. Тел. 52-23-12, 52-25-55.

ДОМ КИНО «МОСКВА». Большой зал. Премьера кино года ОЧЕНЬ СТРАШНОЕ КИНО-2 (13, 15, 17, 19, 21). **Малый зал.** Комедия СПАСАЯ ГРЕЙС (19). Эротическая драма ПЯТЬ ЧУВСТВ (21). Хит сезона ЖИВОТНОЕ (12-30, 14-30, 16-30).

ВИДЕОСАЛОН «СПЕКТР». Для вас, дети! ИКО — ОТВАЖНЫЙ ЖЕРЕБЕНОК (11, 13). ДАНИИЛ — КНЯЗЬ ГАЛИЦКИЙ (15). Для взрослых. Премьера фильма С. Бодрова СЕСТРЫ (11, 13, 15). ИДИОТЫ (17, 19). Возрастное ограничение 18 лет.

ВУЗ аккредитован негосударственное образовательное учреждение КУЗБАССКИЙ ИНСТИТУТ ЭКОНОМИКИ И ПРАВА

ЗНАНИЯ дают высококвалифицированные преподаватели

ДИПЛОМ установленного и государственного образца

РАБОТА престижная и высокооплачиваемая

ВЕРНЫЙ ПУТЬ К УСПЕХУ!

С 1 июня объявляем набор на дневное и заочное отделения по специальностям:
√ Юриспруденция;
√ Финансы и кредит;
√ Экономика;
√ Антикризисное управление

Зачисление в институт – по результатам тестирования. Обучение платное. Иногородним предоставляется общежитие.

http://www.mega.kemerovo.su/kiep

г.Кемерово, ул.Тухачевского, 27а, тел. (384-2) 31-34-23, 31-08-79 факс 72-48-70 от 11.00, сред. до вечера, пятница 12.00 до 19.00 выходные дни: сб., вс.

ИНФОРМАЦИЯ ДЛЯ ВАС

Тел. 52-02-10.

Все товары и услуги подлежат обязательной сертификации.

МЕНЯЮТ

3-комн. кв. улучшенной планировки, 3 эт., с тел., кухня 9 кв. м — на 1-комн.-«хрущевку» (кроме правого берега и Южного) и 1-комн. улучшенной планировки с тел., со 2 по 7 этаж, кроме Южного и правого берега. Тел. 31-86-51, 52-25-23 (раб.).

КУПЯТ

Угловой кухонный шкаф и угловую мойку. Тел. 53-17-19.

ПРИГЛАШАЮТ НА РАБОТУ

Издательство «Кузбасс» — токаря-фрезеровщика, тел. 52-75-23; столяра, тел. 52-75-74. Обращаться в отдел кадров по адресу: пр. Октябрьский, 28.

Дизайнера со знанием CorelDrau, Photoscop. Собеседование с 17 до 18 час. (кроме выходных). Обращаться по адресу: ул. Сарыгина, 27, оф. 308. Тел. 28-58-88.

Менеджера отдела туризма; высшее образование, стаж работы не менее 3 лет. Обращаться по адресу: ул. Кирова, 13. Тел. 36-35-01, 36-28-20.

Отдел охраны Рудничного р-на г. Кемерово — мужчин в возрасте до 35 лет со средним образованием, отслуживших в армии, на должности милиционера, милиционера-водителя, милиционера-кинолога для последующего формирования взвода по сопровождению ценных грузов. С высшим образованием на должность дежурного ПЦО. Имеются льготы сотрудников МВД. Зарплата 2000 руб. и выше, график работы сутки через трое. Обращаться по адресу: пр. Шахтеров, 54а. Тел. 4-14-40.

Для работы в столовой — бухгалтера с опытом работы в сфере общепита, повара не ниже 5 разряда, уборщика помещений. Тел. 32-50-50, 32-50-20, 32-51-01.

Аккумуляторщика, автоэлектрика, станочника широкого профиля, бульдозериста, электрика — з/плата от 2000 руб., аккумуляторщика — з/плата от 1200 руб., сторожа, уборщика помещений — з/плата 700-900 руб., почтальонов — з/плата 1000 руб. Тел. 36-84-81, 36-39-33.

Слесаря по ремонту и наладке металло- и деревообрабатывающих станков. Зарплата 4700 руб., своевременно. Обращаться по адресу: ул. Терешковой, 47а, тел. 31-32-32.

Водителя автопогрузчика. Средняя зарплата 4700 руб., своевременно. Тел. 31-32-32.

ООО «Управление механизации» — машинистов-бульдозера Д-606 — з/пл. 3200 руб., Т-130 — 3900 руб., машинистов экскаватора — ЭО-2621 — 3200 руб., машиниста компрессора — 2300 руб., машиниста подъемника — 2300 руб., аккумуляторщика-автоэлектрика — 2500 руб., электрослесаря башенных кранов — 4500 руб., газоэлектросварщика — 2500 руб. Тел. 21-27-92.

Батальону оперативного реагирования управления ГИБДД ГУВД КО требуются инспектора службы: мужчины в возрасте до 35 лет, отслужившие в Вооруженных Силах, имеющие образование не ниже среднего специального. Обращаться: г. Кемерово, ул. Баумана, 59. Тел. 28-04-15.

Водителя. Тел. 4-25-30.

Издательство «Кузбасс» — водителя с категориями Е, Д, тел. 31-35-52; дворника, тел. 52-75-74.

Школа искусств пгт Зеленогорский Крапивинского района — преподавателей по классу фортепиано, баяна, духовых инструментов, хореографа. Жильем обеспечиваем. Тел. (264) 22-4-29.

ЛИКВИДАЦИЯ

Муниципальное учреждение здравоохранения «Поликлиника № 18» ликвидируется. Претензии принимаются в течение месяца со дня опубликования.

УТЕРИ

Утерянные 1 сентября ключи и печать в коричневом кожаном чехле просим вернуть за вознаграждение. Пейджер 34-22-22, аб. 17660.

РАЗНОЕ

11.09.2001 г. в Анжеро-Судженский городской суд от Григорьева Ю. П., проживающего: Кемеровская обл., г. Анжеро-Судженск, пер. Электрический, 1-14, поступило заявление о признании недействительными утраченных документов-векселей: 1. ВК № 1373419 от 05.09.2001 г. на сумму 95000 руб. 00 коп., по предъявлении; эмитент — ГОСБ 2363 Сибирского банка СБ РФ, БИК 045004641; 2. ВК № 1373420 от 05.09.2001 г. на сумму 293320 руб. 00 коп., по предъявлении, эмитент — ГОСБ 2363 Сибирского банка СБ РФ, БИК 045004641. Предлагается держателю указанных документов в трехмесячный срок со дня выхода публикации подать в Анжеро-Судженский городской суд заявление о своих правах на эти документы.

сегодня

В этот день родились

1847. Павел Николаевич Яблочков, русский электротехник, изобретатель дуговой лампы.

1891. Иван Матвеевич Виноградов, советский математик, академик АН СССР, дважды Герой Социалистического Труда.

1899. Борис Аркадьев, футбольный тренер. Его команды шесть раз становились чемпионами страны и четырежды - обладателями Кубка СССР.

1922. Игорь Кириллов, патриарх советского телевидения.

События

786. Правителем Аббасидского халифата становится Харун ар-Рашид (Гарун аль-Рашид). Его правление (786—809) ознаменовалось экономическим и культурным расцветом, а сам халиф, прославившийся справедливостью, стал одним из героев арабских сказок, собранных в сборнике "Тысяча и одна ночь".

1492. С этого года постановлением Московского Собора новый год стал исчисляться с 1 сентября вместо 1 марта. Так продолжалось до петровских времен, когда с 1700 г. летосчисление стало вестись от рождества Христова (а не от сотворения мира) и началом года стало 1 января. По церковному календарю новолетие по-прежнему отсчитывается от 1 сентября, которое по григорианскому календарю в нынешнем веке выпадает как раз на 14 сентября. Так что с Новым годом вас!

1867. Вышел в свет "Капитал" Маркса.

1905. Начинаются первые мотогонки "РАК турист трофи", проводимые на о. Мэн, Великобритания.

1960. В Багдаде страны, экспортирующие нефть, объединились в Организацию стран — экспортеров нефти (ОПЕК). В нее вошли Ирак, Иран, Кувейт, Саудовская Аравия и Венесуэла.

В этот день ушли

407. Иоанн Златоуст, константинопольский патриарх, идеал праведника и неустрашимого обличителя.

1851. Джеймс Фенимор Купер, американский писатель.

1927. Айседора Дункан, американская балерина, жена С. А. Есенина.

преступление и наказание

Золотая жила чиновника Геращенко

Работник областного комитета природных ресурсов, получивший деньги от руководителя артели старателей, приговорен судом к пяти годам лишения свободы условно.

Жизнь Александра Алексеевича Геращенко, в общем-то, складывалась: хорошая семья, дочь, престижная работа в областном комитете по природным ресурсам. Все шло удачно до тех пор, пока ведущий специалист по золоту геологического отдела не решил превратить свое служебное поприще в настоящую золотоносную жилу. Это и сгубило. Но обо всем по порядку.

...Несколько лет старательская артель «Восход» проводила на Усинском месторождении геолого-разведочные работы, рассчитаться за которые должен был областной фонд воспроизводства минерально-сырьевой базы. Перечисление денег за выполненный объем работ почему-то задерживалось. Тогда исполняющему обязанности генерального директора «Восход», в очередной раз приехавшему по делам в Кемерово в областной комитет по природным ресурсам, вызвался посодействовать ведущий специалист по золоту геологического отдела Александр Алексеевич Геращенко. Небезвозмездно, конечно, а за определенный процент от суммы. Геращенко производил впечатление деятельного, компетентного и информированного человека. Другое дело, что в его должностные обязанности входило лишь оказание методической помощи старательским артелям...

В конце ноября прошлого года на счет «Восхода» все-таки поступило два миллиона рублей. Геращенко тут же позвонил директору артели, сообщил, что деньги перечислили лишь благодаря ему, настойчиво требовал свою долю — 200 тысяч рублей. Намекал, что с ним-де лучше не ссориться, а оставаться в хороших отношениях, так как без него «Востоку» невозможно будет получить остальные деньги, оформить соответствующие документы. Чтобы не быть голословным, он даже дважды не принял отчеты у главного геолога артели, которые раньше подписывал вообще не глядя. По словам того же главного геолога, Геращенко кричал, что «Восход» не получит лицензии, пока ему не заплатят причитающегося процента (к тому времени из-за многочисленных нарушений золотодобытчиков собирались лишить права на ведение работ и передать его другой артели. Решение вопроса было отложено конкурсной комиссией из-за смерти прежнего начальника артели).

Как бы то ни было, но все это вынудило исполняющего обязанности генерального директора «Восхода» поначалу принять предложение Геращенко: в середине декабря он передал ему часть требуемой суммы — 5 тысяч рублей. Для большей конспирации передача денег прошла в салоне директорского «БМВ», припаркованного возле здания комитета.

Судя по всему, через несколько дней руководитель старателей понял, что Геращенко вводит его в заблуждение и просто вымогает деньги. И рассказал обо всем работникам ФСБ. Проверив личность Геращенко и убедившись в правдивости полученных сведений, те стали готовить оперативную комбинацию.

Вскоре после Рождества Геращенко и золотодобытчик опять встретились в номере кемеровской гостиницы «Кузбасс». Мужчина передал чиновнику еще 150 тысяч рублей. При выходе из комнаты Геращенко задержали сотрудники ФСБ. Во время обыска у него нашли купюры, помеченные специальным люминесцирующим карандашом. Процесс передачи денег и предварительные разговоры о них подтверждались и магнитофонными записями...

На судебном процессе, недавно состоявшемся в Кемерове, Геращенко признал, что действительно хотел поживиться за счет «Востока». Хотя реально никакого отношения ни к выплате денег артели, ни к лицензированию ее деятельности не имел.

Федеральный суд Центрального района Кемерова приговорил чиновника к пяти годам лишения свободы условно. Ближайшие три года ему запрещено работать на государственном поприще или занимать должности в местном самоуправлении. Кроме того, бывшему главному специалисту областного комитета по природным ресурсам предписано не менять места жительства без согласования с органами, ведающими исполнением наказания, в которые он должен периодически являться на регистрацию.

Дмитрий ТОЛКОВЦЕВ.

однажды

Праздник души

Жаркий летний день. На остановке в ожидании автобуса, изнывая от жары, толпится народ. И вдруг:

- Господа сладкоежки, налетай! Кому мороженого? Бесплатно! Угощаю!

Отведать бесплатного мороженого предлагал молодой человек, стоящий возле ларька, где продают это прохладное лакомство. Он протянул продавщице 200 рублей:

- На все!

Первыми на приглашение откликнулись дети. С веселым гомоном они выстроились в очередь у прилавка. Вскоре к ним присоединились и взрослые.

- Ванильное... шоколадное... с орехами... на палочке... - выполняла продавщица просьбы желающих, а парень с доброй улыбкой наблюдал за происходящим.

Пожилая женщина в нерешительности остановилась у ларька.

- Не робей, бабушка, выбирай любое, - подбодрил ее молодой человек.

- Мне, доченька, самое дешевое, в стаканчике, - обратилась женщина к продавщице, - а то другим не достанется.

Взяв мороженое, она поблагодарила парня и собралась уходить, но тот задержал ее:

- За скромность и заботу о ближних получи, бабушка, премию. Купи, что пожелаешь, - и вручил смущенной женщине 50 рублей.

- Али праздник какой у тебя сегодня, мил человек? - полюбопытствовала старушка.

Парень пожал плечами и звонко засмеялся:

- Просто день сегодня замечательный: солнышко светит, птички поют...

Татьяна БЕЛОУСОВА.

фотомиг

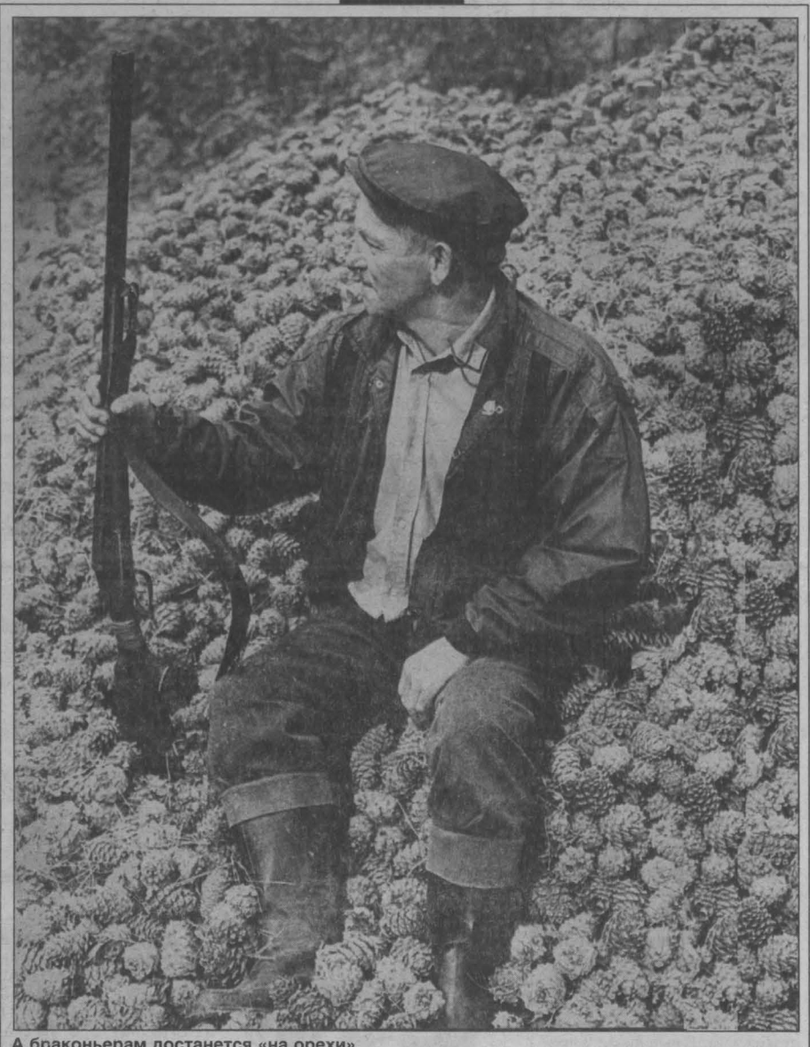

А браконьерам достанется «на орехи».

Фото **Виктора Грызыхина.**

происшествие

Ехали на свадьбу...

Страшная трагедия произошла на трассе Ленинск-Кузнецкий — Новосибирск.

Здесь на 207-м километре на высокой скорости столкнулись «Тойота» и «Жигули». В иномарке ехали на свадьбу к друзьям семеро (!) молодых людей в возрасте 20-22 лет. Неожиданно у машины лопнуло правое заднее колесо, и ее выбросило на встречную полосу — прямо под колеса «жигуленка», потом — в кювет.

В итоге трое пассажиров «Тойоты» погибли на месте, один чуть позже умер в больнице. Другие пятеро участников ЧП находятся в городских лечебницах до сих пор. Состояние одного из них вызывает серьезные опасения.

Недавно в самом Ленинске в аналогичной ситуации — и тоже в «тойоте» — погибли две ученицы школы № 73: так «от души» покатали девушек одноклассники, бывшие в подпитии и не имевшие водительских прав.

Евгений НОСЫРЕВ.
Ленинск-Кузнецкий.

Родник

Рис. **Валерия Илиндеева.**

Отъехали недалеко от Киселевска. Как раз пригрело послеобеденное осеннее солнышко. Захотелось пить. "А тут родник есть", - подсказал водитель и с большой охотой развернул машину к роднику, который чуть было не проехали.

И вот мы ступаем по красивой и прочной дорожке, окантованной столбиками с цепями, входим под арку с изображением лика Христа. Перед нами - камень-памятник с надписью "Память о брате". Рядом, по вертикали, озадачившие русские буквы: "Вреж". Точно так же расположены армянские. Если это простецкое бытовое обращение в смысле "выпей", то в русском слове не хватает мягкого знака. Но, возможно, это обозначает что-то совсем иное...

За камнем по красивому и прочному желобку течет чистейшая и вкуснейшая родниковая вода. Подставляем ладони и пьем с наслаждением. Набираем воду в бутылки.

Теперь можно и осмотреться. Под навесом - стол, прочные скамьи. Все из камня, выполнено добротно и основательно. И уже старушки мирно беседуют за столом. Подъезжают одна за другой машины, останавливаются на выровненной, усыпанной щебнем площадке. Люди спешат к роднику после уборки картошки. А вот нарядные женщины идут сюда явно по какому-то праздничному поводу.

Родник, говорят, появился в районе поселка Кутоново не так давно. Сделал его предприниматель из Киселевска по фамилии Григорян. Вот бы вернуться, найти этого человека, расспросить о замысле столь необычного для наших мест монументального сооружения. Но надо ехать дальше. Да разве и без расспросов не ясно, что человек сделал доброе дело? И вот все наклоняются, то есть поневоле кланяются живительному источнику.

Жизнь продолжается. И доброго в ней всегда больше, чем злого. И доброе вечно.

Таисия ШАТСКАЯ.
Прокопьевский район.

благотворительность

В области началась благотворительная акция в помощь детям Чеченской республики под девизом: «Единением сильна Россия!».

Во время акции для детей Чеченской республики будут собраны учебники, книги, письменные и канцелярские принадлежности. Акция продлится до 1 октября.

Помощь будет доставлена военной частью № 6607, которая 4-5 октября 2001 года отправляется в Чеченскую республику из Новокузнецка. Вместе с военными в Шали отправится представитель регионального отделения ООО «Молодежное единство» Кемеровской области, который передаст груз администрации района, возложит венки погибшим российским воинам, подарит детской музыкальной школе города Шали музыкальные инструменты.

Справки по тел. 36-04-17 (Кирсанов Виктор Анатольевич, председатель контрольно-ревизионной комиссии регионального отделения ООО «Молодежное единство» Кемеровской области).

криминал

Конец свободного времени

Неподалеку от села Михайловка Новокузнецкого района сотрудниками ГУИН и милиции задержан Павел Приб — один из двух преступников, сбежавших недавно из Кемеровской исправительной колонии строгого режима УН-1612/43.

Напомним, что побег произошел ранним утром 28 августа из промзоны колонии. Осужденные — Павел Приб и Святослав Жамеро (одного в свое время приговорили за убийство к 14 годам лишения свободы, другого — к 12) спрятались под капотом грузовика, который беспрепятственно и вывез их за пределы колонии. Наверняка план побега продумывался и разрабатывался преступниками заранее. Известно, что за день до ЧП к ним на свидание приезжали их близкие женщины, тоже исчезнувшие после побега. Не исключено, что именно они могли передать беглецам гражданскую одежду и помочь покинуть Кемерово до того, как все выезды из города были перекрыты.

Сейчас специально созданная комиссия выясняет, как преступникам удалось незаметно миновать охрану и служебных собак, которые должны постоянно и скрупулезно проверять все ввозимое в исправительное учреждение и, тем более, вывозимое из него?

Подробности задержания Приба пока не разглашаются. Известно лишь, что произошло это на технологической дороге разреза «Камышинский». По предварительным данным, за время побега Приб совершил угон трех машин, покушение на убийство водителя одной из них, несколько краж. Как сообщила пресс-служба ГУИН, вместе с беглецом задержана и его подруга Карина Гутова, которой инкриминируется соучастие в преступлениях.

Местонахождение Жамеро, тоже скрывшегося вместе со своей женой Татьяной (в девичестве — Чигиной), пока неизвестно.

Дмитрий ТОЛКОВЦЕВ.

КАИССА

Ведущий рубрики **Евгений ЧИРИКОВ**

Выпуск № 39

Почтовый адрес: 650099, Кемерово, а/я 949

турниры

В борьбе за Кубок России

Женский турнир на Кубок России прошел в Смоленске. По швейцарской системе, в девять туров, состязались 76 участниц.

Среди них — три международных гроссмейстера, 11 международных мастеров, десять мастеров ФИДЕ. Кузбасс представляли международные мастера Н. Андреева (Кемерово), Т. Сорокина, мастера ФИДЕ Л. Кузнецова, Т. Фенина, К. Рыбенко (Новокузнецк).

Кубок увезла в Киров гроссмейстер Е. Половникова, занявшая первое место с семью очками. На пол-очка от нее отстали шесть участниц (2-7-е места) и в их числе Наталья Андреева. По системе коэффициентов она пятая. Это достаточно высокое место.

НА СНИМКЕ: международный мастер Наталья АНДРЕЕВА.

это интересно

Они поют песнь о шахматах

Есть в Германии город Хальберштадт (раньше он находился на территории ГДР), а близ него расположена деревня Штребек - уникальный населенный пункт, мировая достопримечательность. Туристы не обходят Штребек стороной, тем самым работая на доходную часть его бюджета. Так чем же Штребек примечателен? Тем, что жители его поклоняются шахматам.

Согласно исторической легенде, имеющей, наверное, под собой какие-то реальные основания, эта традиция началась с 1068 года, когда пленный славянский князь Гунцелин из племени венедов научил своих стражников шахматной игре. С тех пор шахматы вошли в плоть и кровь жителей деревни, стали частью обычаев. Чего, например, стоит такой: жених был обязан "выиграть" невесту у ее родителей или у деревенского старосты. А если проигрывал, то терял право на девушку и платил дань.

Вот уже более 170 лет шахматы являются обязательным предметом в школе, ученики сдают экзамены по теории и практике игры. Начиная с 1823 года на стену школы заносятся имена ее чемпионов. Мальчики и девочки носят на школьной форме шахматные эмблемы. А во время торжеств в исполнении детского хора звучит сельский гимн "Песнь о шахматах Штребека". Кроме того, на главной площади деревни разыгрываются представления "живых партий". На официальных документах волостной управы ставится печать в виде шахматной доски. И в той же форме - флюгер на местной колокольне.

В 1616 году о Штребеке упомянул в своей книге "Шахматы, или Королевская игра", изданной в Лейпциге, герцог Брауншвейгский. В 1651 году курфюрст Бранденбургский пожаловал Штребеку два шахматных комплекта - один серебряный, другой из слоновой кости.

С 1886 года в деревне ведется шахматная хроника - книга о наиболее памятных событиях. Не раз в Штребек наведывались с лекциями и сеансами одновременной игры известные гроссмейстеры - Р. Шпильман, Ю. Авербах, А. Карпов, А. Котов, А. Суэтин, М. Таль и другие. Экс-чемпион мира Михаил Таль с восхищением отзывался в прессе о радушии жителей Штребека, их нескончаемой преданности шахматам.

на досуге

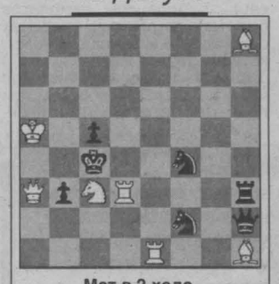

Мат в 2 хода.

ну и ну

Самый нервический

Осьминог, которого считают самым умным из беспозвоночных (некоторые виды даже поддаются гипнозу), оказывается, может похвалиться уникальной нервной системой. Точнее, не одной, каждое щупальце управляется отдельной, достаточно сложной нервной системой. Это не удивляет, если вспомнить, как причудливы и ловки движения его конечностей.

Центральная нервная система принимает решения, а о реализации их заботятся остальные восемь. Прямо федерация, а не живое существо!

Рейтер.

осторожно: дети!

Дети и взрослые нередко совершенно по-разному реагируют на одни и те же лекарства. То, что может уложить взрослого в постель и заставить заснуть беспробудным сном, может быть безразлично для психики ребенка. Американские исследователи только что пришли к такому выводу, закончив сравнение двух классических препаратов для лечения аллергии — кларитина и бенадрила (последний у нас продается как димедрол).

Ученые, проводившие исследование 63 детей, утверждают, что ни один из препаратов не оказывал на них успокаивающего действия. Дети не чувствовали себя сонливыми даже после димедрола.

В эксперименте участвовали дети от 8 до 10 лет.

Доктор Брюс Бендер, проводивший исследование, утверждает: «Дети — это не уменьшенная копия взрослых, у них своя собственная психология и физиология. И те эффекты антиаллергических лекарств, которые мы видим у взрослых, необязательно должны быть у детей».

Евгений Викторович ЧУРИЛОВ

На 37-м году жизни скоропостижно скончался заместитель главы города Белова по административным органам и общественному порядку Евгений Викторович Чурилов.

Е. В. Чурилов родился 9 ноября 1964 года в Киселевске. За короткую жизнь он многое успел сделать. Окончил профессиональное училище, работал помощником машиниста локомотива, служил в армии в пограничных войсках, в 1992 году окончил Кемеровский государственный университет по специальности "Правоведение", в 1996 г. - Сибирскую академию государственной службы. Прошел путь от юриста заготовительной конторы Беловского райпотребсоюза до заместителя главы города. Где бы ни работал Евгений Викторович, его всегда отличали величайшая доброта и справедливость, чуткость и бережное отношение к людям. Это был знающий руководитель, эрудированный специалист, настоящий профессионал своего дела. Он пользовался заслуженным авторитетом среди руководителей силовых структур Белова, его высоко ценили специалисты областных правоохранительных органов, областной администрации.

Молодость, энергия, жизнелюбие, интеллигентность, искреннее желание помочь всем, кто к нему обращался, - эти качества притягивали к Евгению Викторовичу сотни людей.

Светлая память о Евгении Викторовиче Чурилове навсегда останется в наших сердцах.

А. Г. ТУЛЕЕВ, Г. Т. ДЮДЯЕВ, В. Н. КАЗАКОВ, В. Ю. СКОТНИКОВ, В. П. МАЗИКИН, П. Н. АКАТЬЕВ, Н. Ф. ГЛОТКО, А. Ю. ДЮПИН, В. И. ЗАУЗЕЛКОВ, А. И. КОПЫТОВ, А. Г. КЫТМАНОВ, Ю. В. КИМ, В. М. МАНГАЗЕЕВ, Т. О. МАШКОВСКАЯ, Г. М. МУРАВЬЕВА, Н. П. НЕВОРОТОВА, М. А. РУДНИК, В. Д. АБРОСЬКИНА, С. Н. АНДРЮЩЕНКО, Л. П. МАЗУРОВА, И. Ю. ПРОКУДИН, В. П. ДЕГТЯРЕВ, А. В. ВИНОГРАДОВ, В. М. ГУЖВЕНКО, Г. П. ШАТИЛОВ.

Главный редактор В. М. ГУЖВЕНКО.

Газета «Кузбасс» учреждена администрацией Кемеровской области и журналистским коллективом редакции. Зарегистрирована Омской региональной инспекцией по защите свободы печати и массовой информации 27.01.94 г., свидетельство о регистрации №54.
Мнение редакции не всегда совпадает с мнением авторов.

АДРЕС РЕДАКЦИИ: 650630, г. Кемерово, пр. Октябрьский, 28.
Электронный адрес: news@knews.kuzbass.net
СПРАВКИ: по рекламе — 52-25-23; по письмам — 52-38-23; по редакции — 52-32-74.
Собственные корреспонденты: в Новокузнецке — 45-99-62, Новокузнецкое отделение рекламы — 36-77-97, Прокопьевске — 6-02-58, Ленинске-Кузнецком — 7-88-24, Мысках — 2-18-66, Яе — 2-17-06, Анжеро-Судженске 2-99-94. Телефакс 52-12-10.

Газета является участником процесса по формированию единого информационного пространства. Материалы газеты, в том числе коммерческие предложения и реклама, размещаются в системах поиска Интернет и информационных продуктах компании «Мега».

Время подписания номера в печать по графику 20.00. Сдан в печать 19.35. Объем 2 п.л. Печать офсетная.

Тиражи во вторник, субботу — 24788 (индексы 51901, 31029); четверг — 48249 (индексы 51901, 31029, 31023); среду, пятницу — 21652 (индекс 51901).
Газета набрана и сверстана на компьютерном комплексе газеты «Кузбасс».
По вопросам качества печати звонить по тел. 52-03-34.
Типография издательства «Кузбасс»: 650630, г. Кемерово, пр. Октябрьский, 28. Заказ № 170.