163 (22938)
5 СЕНТЯБРЯ 2001 г.,
СРЕДА
Цена свободная.

535502

ОБЛАСТНАЯ МАССОВАЯ ГАЗЕТА

Кузбасс

Издается
с 7 января 1922 года.

Кемеровская областная научная библиотека
Газетно-журнальный фонд

НОВОСТИ

Крепка броня?

Вчера в Новосибирске прошло окружное совещание "О перспективах развития оборонно-промышленного комплекса в Сибирском федеральном округе".

В совещании приняли участие полномочный представитель Президента РФ в СФО Леонид Драчевский, заместитель Председателя правительства РФ Илья Клебанов, заместитель министра обороны РФ Михаил Дмитриев, генеральный директор Российского авиационно-космического агентства Юрий Коптев, генеральный директор ФГУП "Рособоронэкспорт" Андрей Бельянинов. Кузбасс представлял первый заместитель губернатора Валентин Мазикин.

Участники совещания обсуждали вопросы государственной политики в оборонно-промышленном комплексе (ОПК), перспективы военно-технического сотрудничества предприятий ОПК и Российской армии, стратегию развития оборонно-промышленного комплекса Сибири. Как сообщил Илья Клебанов, в Новосибирске также будет рассмотрен вопрос о задолженности перед российской "оборонкой", которая составляет сегодня 16 млрд. рублей.

Пока греет солнце

В городах и районах области продолжается подготовка к отопительному сезону.

По информации областной диспетчерской службы, на сегодняшний день в области подготовлено к зиме 76,5 процента жилого фонда — на полтора процента больше, чем на это же время в прошлом году. Так, в Кемерове уже готово свыше 98 процентов домов. Более 90 процентов жилого фонда подготовлено в Калтане и Мысках. Лучше, чем в прошлом году, работают службы ЖКХ в Новокузнецке. Здесь сдано уже 85 процентов жилых домов. Практически во всех городах к зиме подготовлено более 50 процентов жилого фонда. Лишь в Ленинске-Кузнецком остается неблагополучная ситуация: готовность к отопительному сезону составляет всего 21 процент. Из сельских территорий хуже всего подготовка к зиме идет в Яйском районе, где сдано около 17 процентов домов. А вот в Юргинском, Чебулинском и Топкинском районах подготовлено свыше 90 процентов.

До Таймыра чуть недотянули

По уровню среднедушевых денежных доходов населения Кемеровская область занимает третье место среди регионов Сибирского федерального округа.

По данным Новосибирского облкомстата, среднедушевые денежные доходы (по состоянию на июнь 2001 года) в Кузбассе составляют 2 тыс. 939 рублей. Выше только доходы у жителей Красноярского края - 3 тыс. 87 рублей и Таймырского автономного округа - 2 тыс. 950 рублей.

Для сравнения: самые низкие денежные доходы у населения Усть-Ордынского автономного округа - 641,5 руб. и Читинской области - 1 тыс. 341 руб.

Среднедушевые денежные доходы в целом по России составляют 2 тыс. 833 рубля.

Кузбасс – Белоруссия

Широки горизонты сотрудничества

Вчера делегация Кемеровской области во главе с губернатором А. Г. Тулеевым вернулась из Белоруссии, где проходил ее официальный трехдневный визит.

В составе кузбасской делегации были представители крупнейших промышленных и сельскохозяйственных предприятий области, торгово-промышленной палаты, предприниматели, работники культуры и искусства. Члены делегации посетили Могилев, Мстиславль, Минск, Жодино. Побывали на различных предприятиях и организациях республики. Гости участвовали также в праздновании Дня белорусской письменности в Мстиславле - большом событии, где присутствовали делегации многих стран Европы и СНГ.

В ходе визита было подписано долгосрочное соглашение между Могилевским областным исполнительным комитетом Республики Беларусь и администрацией Кемеровской области Российской Федерации о сотрудничестве в торгово-экономической, научно-технической и культурной сферах.

Состоялась официальная беседа А. Г. Тулеева с Президентом Республики Беларусь А. Г. Лукашенко, на которой были подведены итоги сотрудничества Кузбасса и Беларуси. Отмечено, что наши отношения развиваются на взаимовыгодной основе. Только за последний год товарооборот между нами увеличился в 1,4 раза и достиг более 42 млн. долларов. Президент и губернатор с удовлетворением сообщили журналистам, что направления сотрудничества выбраны верно.

На встрече с премьер-министром Белоруссии В. В. Ермошиным был подписан протокол о выполнении соглашения между Кузбассом и Республикой Беларусь, подписанного в октябре 1998 года в ходе визита А. Г. Лукашенко в Кемеровскую область. В протоколе намечены очередные направления в экономическом сотрудничестве на ближайшую перспективу. Они касаются развития химической, машиностроительной, легкой промышленности нашего региона и соответственно увеличения объемов поставок в Кемеровскую область белорусской сельскохозяйственной техники, карьерных самосвалов, поставок в Белоруссию каменного угля, черных металлов. А также - дальнейшего сотрудничества по разработке и реализации союзной программы России и Беларуси по техническому перевооружению угольной промышленности Кузбасса.

Представители предприятий и бизнеса Кузбасса в ходе визита подписали около 30 различных договоров, соглашений и протоколов о работе напрямую с предприятиями и организациями Белоруссии. По мнению специалистов, в ходе визита хорошие перспективы появились у таких кузбасских предприятий, как "Химволокно-АМТЕЛ-Кузбасс", Западно-Сибирский металлургический комбинат, Кузнецкий металлургический комбинат, совхоз "Суховский", и других.

НА СНИМКЕ: большегрузные белорусские самосвалы успешно работают на большинстве угольных разрезов Кузбасса.

Фото **Антолия Кузярина.**

об этом говорят

Белград не хочет повторяться

Премьер Македонии Л. Георгиевский призвал парламентариев принять мирное соглашение с албанцами, подчеркнув при этом, что изменить конституцию страну принуждают нажимом и агрессией, но Македония не в силах противостоять Западу. Дебаты продолжаются. Зал зияет пустыми местами.

☆☆☆

В Иерусалиме прогремело четыре взрыва; три человека пострадали. Народный фронт освобождения Палестины взял ответственность на себя, объявив теракты местью за своего лидера Абу Али Мустафу. В ответ израильские ВВС тремя ракетами разрушили здание палестинской разведслужбы в Хевроне.

Министр юстиции Израиля М. Шитрит объявил: премьер Шарон готов отказаться во имя мира от еврейских поселений. И еще на многие уступки — палестинцы, если пойдут навстречу, будут удивлены, считает Шитрит. В противном же случае Израиль захватит все территории Западного берега и сектора Газа.

☆☆☆

Сербский премьер З. Джинджич, предупреждая требование прокурора Гаагского трибунала К. дель Понте, заявил: по сербским законам президент Сербии М. Милутинович, соратник и друг С. Милошевича, имеет иммунитет и выдан трибуналу не будет. Именно Джинджич в свое время сдал Милошевича и уже имел основания пожалеть об этом.

☆☆☆

Центризбирком Белоруссии вынес предупреждение кандидату от оппозиции В. Гончарику за ряд нарушений предвыборного законодательства. Это несанкционированная встреча с избирателями в Минске, распространение агитационных материалов в обход установленного порядка и раздача агитфутболок с оскорбительными для соперника надписями.

☆☆☆

Сенсацией, открывшей новый политический сезон, стал уход Е. Примакова с поста главы фракции ОВР. Сменил его В. Володин, заявивший, что Примаков останется моральным лидером фракции.

Решение Примакова кто-то объясняет обидой на Ю. Лужкова, кто-то — возрастом и ухудшением состояния здоровья (Примакову 72 года, и у него диабет). Большинству аналитиков представляется, что бывшему премьеру скоро будет предложен внешнеполитический пост, скорее всего на Ближнем Востоке. Либо он еще долго пробудет авторитетным независимым экспертом.

☆☆☆

Чудом избежали смерти глава Чечни А. Кадыров, премьер С. Ильясов и, по сути, вся гражданская власть республики. Взрыв в здании правительства Чечни раздался, когда там шло совещание. Организаторы взрыва недорассчитали его мощность — будь здание кирпичным, а не блочным, оно бы рухнуло. Погибла только молодая уборщица.

Чеченское правительство, заявил Ильясов, в Гудермес возвращаться не собирается. Взорвать могут и там; единственное, что нужно, — это усилить меры безопасности и разоблачить предателей.

Поначалу следствие предполагало, что взрыв — дело рук банды Гелаева. Но неожиданное заявление Гелаева о смертном приговоре, вынесенном им Масхадову и Басаеву, сняло с него подозрения.

В Махкетах боевики сожгли дом главы администрации Т. Дадаевой. Ей угрожали давно. Там же наемники-славяне в форме федеральных сил убили лояльного местного жителя И. Арсанова.

☆☆☆

Глава Российского государства на встрече с финскими предпринимателями в Хельсинки оповестил: в 2001 году рост российской экономики составит 6 процентов (рассчитывали на четыре процента). В прошлом году, добавил он, рост экономики составил целых 8,3 процента — такого Россия не видела тридцать лет.

По сообщениям информационных агентств подготовила **Елена ПРОКОПЬЕВА** («Кузбасс»).

НА СНИМКЕ: президент Сербии М. Милутинович.

Фото АП.

ОАО «Региональный центр машиностроения»
реализует со склада в г. Новокузнецке
продукцию ОАО «Красный якорь»

Наименование продукции	Цена с НДС, руб.
Цепи КРС100.05 (18х64) пм. двойной цепи	900
Цепи КРС 150.07 (18х64) пм. двойной цепи	900
Цепи СП-301 (24х86) 3,6 пм. двойной цепи	6480
Цепь 2-30х108-3,211 зв., тн	41 400
Цепь 2-18х64-2,15 зв., тн	41400
Цепь 34х126, экстракласс (усилие не менее 1800 кН) аналог цепи Xtra Parsons Chain Company, тн.	76 800
Звенья соед. разных типов и калибров, шт.	от 126

Кемерово (3842) 25-57-89
Новокузнецк (3843) 38-75-02, 39-52-93
Москва (095) 125-67-40.

коротко

• Вчера в Кемерове состоялось вручение нового автомобиля «УАЗ» коллективу Октябрьской амбулатории Кемеровского района. "Скорая помощь", приобретенная за счет средств областного бюджета, будет обслуживать более 2,5 тысячи жителей госплемсовхоза "Октябрьский", населенных пунктов Маручак и Ленинградский.

• На продолжающемся в Воронеже Кубке России по пулевой стрельбе Андрей Гречко из Новокузнецка стал победителем в упражнении стрельба из пистолета.

$ КУРС ВАЛЮТЫ (ЦЕНТРОБАНК) 5 сентября 29, 45 руб.

По вопросам налогообложения, а также по фактам нарушения налогового законодательства и производства алкоголя обращайтесь в управление Министерства по налогам и сборам по «телефону доверия» в Кемерове **36-12-57** или на **сайт http: //oblgni.info.kuzbass.net.**

капремонт

Из Дании с катализатором

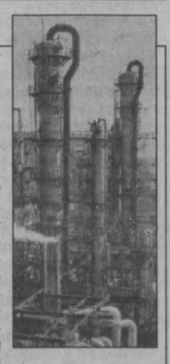

На кемеровском ОАО "Азот" в полном разгаре остановочный капитальный ремонт первого крупнотоннажного агрегата по выпуску аммиака.

Это последняя и самая масштабная работа всей летней ремонтной кампании-2001. На работах ежедневно заняты 500 специалистов. Самым значительным и важным мероприятием должна стать реконструкция колонны синтеза. Генеральный поставщик оборудования - компания "Haldor Topsoe" (Дания). Главным при принятии решения в пользу датской компании стало то, что время на проведение реконструкции колонны синтеза у нее на семь дней короче, нежели у конкурентов. К тому же «Haldor» использует свой фирменный катализатор. Начало реконструкции колонны синтеза на первом агрегате аммиака планируется начать сегодня. После окончания реконструкции датчане гарантируют рабочий пробег катализатора в течение пяти лет.

После ремонта агрегат увеличит надежность, существенно снизится энергопотребление, а выработка готового продукта возрастет на 15 процентов.

уборка

На комбайне — за «уазиком»

В Кузбассе продолжается уборка зерновых и зернобобовых культур. По информации департамента сельского хозяйства, на сегодняшний день обмолочено 211 тыс. 638 га, или 33,6 процента посевных площадей. Намолочено 354 тыс. 151 т зерна.

Лидерами уборочной кампании являются Новокузнецкий, Крапивинский районы, где обмолочено почти 50 процентов посевов. Менее 30 процентов убрано в Яшкинском, Яйском, Топкинском и Промышленновском районах. Самая высокая урожайность в Чебулинском районе - 21,1 ц/га.

Как сообщил заместитель губернатора В. М. Мангазеев, из областного бюджета выделены средства на приобретение двадцати «УАЗов», которые будут вручены лучшим комбайнерам по результатам уборочной.

В пору заготовки кормов, уборки урожая нелегко не только тем, кто в поле, но и кто обслуживает их — тем же поварам. Дважды в день надо накормить людей, занятых на полевых работах. Успешно справляются со своими обязанностями повара коллективного сельхозпредприятия «Горскинское» Галина Кривова и Оксана Аваева.

Фото **Виктора Грызыхина.**
Гурьевский район.

☆☆☆

На совещании у премьер-министра М. Касьянова обсуждался ход уборочной кампании. 61 процент зерновых уже обмолочен, собрано 64 миллиона тонн зерна (на 14 миллионов больше, чем в прошлом году), чистый же вес урожая, по прогнозам, составит на 10 миллионов тонн больше, чем в 2000 году. В южных регионах уже сеют озимые.

Стало известно, что правительство вырабатывает новую схему подхода к сельскому хозяйству. Планируется создание крупных агрохолдингов, участники которых будут платить единый налог, пользоваться единым счетом и получать прибыль равными долями. Неустойчивых хозяйств, сообщил замминистра сельского хозяйства А. Михалев, в стране осталось 13 процентов.

погода

СЕНТЯБРЬ

5 сентября.
Восход 07.27. Заход 20.59.
Долгота дня 13.32.

Полнолуние 3 сентября.
Восход 22.10.
Заход 9.46.

По прогнозу Международной космической метеослужбы, в Кемерове в четверг малооблачно, днем до 18, ночью до 8, в пятницу ясно, днем до 20, ночью до 9 градусов.

По югу области ясно, в четверг днем до 20, ночью до 7, в пятницу днем до 21, ночью до 7 градусов.

Интернет-приемная губернатора www.mediakuzbass.ru
Письмо А.Тулееву — ответ А.Тулеева

деловые новости

Вятские наблюдатели и предприниматели

Сегодня в Кемерове открывается деловая миссия представителей промышленности и бизнеса Кировской области.

Акция проходит под эгидой торгово-промышленных палат обеих областей.

Гости представляют 17 предприятий основных отраслей региона, в числе которых известные Нововятский механический и литейный заводы, крупнейшая в стране меховая фабрика «Белка».

С нашей стороны интерес к визиту проявили почти 90 предприятий и организаций промышленности, торговли и бизнеса. В программе торгово-экономической миссии, которая завершится 8 сентября,- переговоры предпринимателей, посещение предприятий.

Валерий КАЧИН.

перспектива

«Ерунаковский»: открытое завтра

Разрез «Ерунаковский» — одно из самых крупных угольных предприятий открытой добычи в Кузбассе. Ерунаковское месторождение имеет исключительно благоприятные горно-геологические условия для малой добычи. Здесь вскрыты три пласта, обозначенные цифрами 78, 80 и 82. Первый из них самый мощный, достигающий 11 с лишним метров, остальные два немного тоньше, но хранят в себе ценнейший энергетический уголь марки Г.
Угол их падения не превышает 7 градусов. Промышленные запасы здесь составляют 50 миллионов тонн. Если учитывать, что в год на разрезе добывается 2,5 миллиона тонн, то этого хватит на целое поколение горняков.

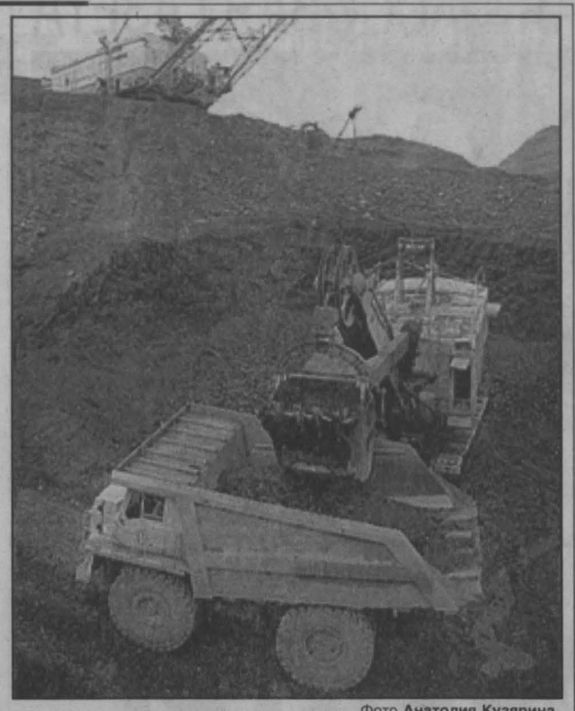

Фото **Анатолия Кузярина.**

Аккуратно сторонясь «БелАЗов», едем в направлении деревни Усково. Отсюда уходит еще одна технологическая дорога на шахту «Ульяновская». Это предприятие по подземной добыче угля тоже будет одним из самых крупных на юге Кузбасса. Его плановая мощность — 3 миллиона тонн в год. На промышленной площадке «Ерунаковского» скальный грунт снимает шагающий экскаватор. Рядом работает экскаватор ЭКГ-10, который открытчики называют «механической лопатой». На этой машине и трудится один из лучших механизаторов разреза Юрий Григорьев. В бригаде Владимира Захарченко, правда, и другие имеют немалый опыт работы на открытой добыче угля, но Григорьев среди них выделяется особой рабочей хваткой.

— Я помню времена, когда к какой-нибудь дате сверху давали указания добыть не менее полутора, а то и два плана вскрытия грунта или добычи угля. Сегодня, слава богу, такого уже нет. Теперь все учтено, все рассчитано.

— А чего же вы тогда вместо 4,5 тысячи кубометров по плану даете 6900 и больше?

— Так ведь учет и расчет не запрещают сделать и больше, — смеется Юрий Степанович, — почему бы не вспомнить добрые старые времена и не поработать лучше?

— Прав наш Юрий, — вмешивается в разговор начальник горного участка Алексей Владимирович Тихонский. — Работать лучше никто нам никогда не запрещал, особенно сейчас. Вот мы отправили на погрузочный участок с начала года 100 тысяч тонн дополнительного угля, а это дополнительный заработок. Кто же от него откажется?

Заглянули мы и на гидромеханический участок. Мощные мониторы срезают глинистую почву и стремительно несут мутный поток в специальный отвал, где порода оседает на дне, а вода превращается в зеркальную гладь озера, в котором, кстати, водится немало рыбы.

— Откровенно говоря, — рассказывает Алексей Владимирович Тихонский, — водоем специально мы не зарыбляли. Икру, видимо, заносят на лапках птицы. Рыба ведь водится только в чистом водоеме, значит, технология гидросмыва грунта не нарушает экологию.

Насчет экологии с начальником горного участка, наверное, можно поспорить. Конечно, ничего хорошего нет в том, что такая первозданная тайга идет под нож, разрушается сотнями лет отложенный благодатный грунт. Но что поделаешь, уголь на Ерунаковском месторождении — богатый и для его добычи приходится лишаться чего-то и природе.

У разреза большое будущее. Одно из передовых в Кузбассе предприятий по открытой добыче угля разработало специальную программу технического перевооружения. Она наряду с другими мероприятиями предусматривает замену отслуживших свой век экскаваторов и «БелАЗов» на новые и ориентацию только на современные технологии.

Михаил ЕРШОВ.

Новокузнецкий район.

АДРЕС НОВОСТЕЙ

Юрга

Не пропал, а погиб

В июне этого года из Новгорода в администрацию города пришло письмо от участников поисковой экспедиции «Долина». В нём сообщалось, что в мае 1991 года на местах сражений времен второй мировой войны в районе деревни Мясной Бор Новгородской области были найдены останки военнослужащего. По медальону удалось установить личность погибшего — это Иван Митрофанович Максимов, уроженец д. Болотное Новосибирской области.

Из Болотнинского райвоенкомата в Новгород пришел ответ, что родственники И.М. Максимова давно выехали в Юргу. Специалисты поисковой экспедиции обратились в наш город. Оказалось, здесь живет дочь погибшего солдата Галина Ивановна Вершинина. До сих пор семья располагала только одним документом, что отец пропал без вести. Теперь дочь и внуки И.М. Максимова знают, что их отец и дед погиб в бою и с честью захоронен в братской могиле в деревне Мясной Бор Новгородской области.

Где улица-красавица?

Конкурс на звание «Лучшая улица индивидуального сектора» проходит в городе с 1 сентября до 30 октября этого года. Итоги будут подведены после 10 ноября.

В каждом микрорайоне жюри определит улицу-победительницу. На одной из ее домов установят табличку с соответствующим текстом, а председателя уличного комитета наградят денежной премией. Кроме того, в следующем году из бюджета выделят деньги на дальнейшее благоустройство улицы.

На Лесной стало светлей

На благоустройство города за восемь прошедших месяцев израсходовано 23 миллиона 272 тысячи рублей (при годовом плане 18 миллионов 285 тысяч рублей). При этом капитально отремонтировали автодорогу на пристань, сделали участки дорог по маршрутам некоторых автобусов. Строительство и ремонт тротуаров обошлись в 52 тысячи рублей.

На строительство и ремонт сетей уличного освещения израсходовано 117,5 тысячи рублей. Реконструировано освещение на десяти улицах Юрги — Лесной, Чехова, Мелиораторов и других.

Раиса ДАНИЛОВА.

взгляд

С углем - холодно, с золотом - бедно

По странной закономерности, именно в шахтерских городах, где добывают самый качественный уголь, больше других рискуют замерзнуть зимой. В Салаире, где вот уже 200 с лишним лет добывают золото, даже по скромным нынешним меркам люди живут довольно бедно.

А кроме золота, местная руда содержит еще и серебро, цинк, свинец, барит. Местный рудник в лучшие годы добывал её более 1 миллиона 200 тысяч тонн. Теперь почти вполовину меньше.

Когда внешний управляющий Н. Г. Литвиненко пришел на горно-обогатительный комбинат, чтобы, как положено по закону, спасать кредиторов, то уже не по долгу, а по житейской логике понял: возвратить долги можно лишь в том случае, если спасти работающих на комбинате людей и их семьи от безденежья. На полторы тысячи работающих фонд заработной платы едва превышал 980 тысяч рублей, да и этих денег не выплачивали.

Что зарплата? Новогоднюю ёлку и подарки детям не на что было устроить. О существовании летнего детского лагеря отдыха многие салаирские ребятишки узнали только в прошлом году, когда ГОК смог заработать деньги на оплату путевок.

-Намучились мы с этим золотом, - рассказывает Литвиненко. - Чтобы вывезти концентрат с обогатительных фабрик на переработку в Казахстан, который давно - заграница, необходимо было специальное разрешение правительства. Разрешение это получали с таким опозданием, что накопившиеся платежи и пеня сразу съедали мизерные доходы. К тому же однажды так и не дождались из дружественной республики возврата всего того, что туда отправили.

Сумма, на которую обманули комбинат, немалая. Может, для масштабов страны ничего не значащая, но для салаирцев совсем не лишняя. Как и кто будет предъявлять претензии? Не собирать же десятитысячному Салаиру ополчение, чтобы идти воевать бусурмана? Но коли не желает государство по какой-то причине получить свое и защитить на высоком уровне маленький город, стало быть, и долги его на эту же сумму надо списать. Долгов же у ГОКа - вагон.

Похоже, что скоро золотоносный концентрат салаирцы станут отправлять на переработку на один из уральских заводов, где есть технология разделения его на составляющие. Урал не за границей, поэтому писать депеши в Москву, испрошая разрешения на отправку, будет не нужно. Но ведь гонять туда вагоны почти за две тысячи километров тоже накладно.

Еще накладнее построить свое производство, которое бы замкнуло технологическую цепочку и позволило получать из концентрата местных обогатительных фабрик чистое золото, серебро, свинец и цинк (кузов-то, как известно, должен быть с оцинковкой). Сотни людей приобрели бы рабочие места, область - дополнительные налоги.

Но таких денег никто, разумеется, сейчас не даст, слишком рискованное вложение. Однако почему рискованное? Ведь на золоте, серебре да цветных металлах стоит город. Под такой залог любой банк мог бы дать долгосрочный кредит. Но в том-то и дело, что все это вынутое из-под земли добро уже государственное. Это большой Якутии оно позволило часть алмазов оставлять на свои внутренние нужды, что, впрочем, не избавило российский бюджет от громадных трат на ликвидацию ущерба от наводнения. Небольшой Салаирский ГОК таких послаблений вряд ли получит и средств на развитие производства тоже.

Правда, несколько лет назад начали здесь проходить новый шахтный ствол, который позволил бы продлить жизнь рудника лет этак на 150. Прошли триста метров, осталось 28, и кончились финансы. А надо не только пробить этот ствол до необходимой отметки, но еще и обустроить его. Строительство заморожено до неведомых лучших времен. Выходит, и затраченные деньги тоже неведомо когда возвратятся прибытком.

Конечно, каких-то послаблений здесь не ждут и даже не надеются. Поэтому на обогатительных фабриках пытаются довести извлечение металла хотя бы до 70-75 процентов. При существующей технологии это почти подвиг.

Своими силами здесь ввели в строй небольшой цех по сушке барита, смогли занять около двух десятков человек на производстве реагентов для обогатительных фабрик, но переломить ситуацию к лучшему небольшому городку просто не по силам. Это все равно, что легковеса заставить поднять штангу, которая по плечу лишь самым тяжелым атлетам.

Впрочем, и к такому весу салаирцы подойти не боятся. Новое, богатое по содержанию металлов месторождение собираются разрабатывать в каких-нибудь шести-семи километрах от города. Руда там залегает близко к поверхности, добывать её можно будет открытым способом. Но и такое сравнительно дешевое производство требует затрат на технику, энергию, горючее и т.д. А когда и для сегодняшних объемов недостает средств то на солярку, то на запасные части, то на шары для мельниц, как расширять производство? А для безубыточной работы надо увеличить его хотя бы в 1,3 раза. Совсем хорошо - в полтора.

Но руду голыми руками с кайлом не возьмешь. Даже не всякому экскаватору она по зубам. Это у террористов нет проблем со взрывчаткой, это военные просят денег на уничтожение опасных её излишков. Салаирский рудник ежедневно ищет деньги, чтобы эту взрывчатку купить. Только горняки знают, чего стоит отработать в шахте со сверлом хотя бы смену. А месяцы, годы? Зарплата, конечно, по сравнению с серединой 90-х, когда город уже и жить не надеялся, у шахтеров подросла, но в среднем по комбинату все равно чуть превышает 2600 рублей. Если учесть, что работой здесь обеспечены лишь полторы с небольшим тысячи человек, а жителей в городе примерно в десять раз больше, то на душу населения доходы ниже всякого минимума.

Впрочем, тенденция к уменьшению этих самых душ идет и вширь, и вглубь. Местное кладбище, два столетия вмещавшее всех усопших, скоро, поговаривают, не будет единственным в городе. Арифметически - это тоже путь к повышению доли дохода на каждого здравствующего. Но, к счастью, путь этот далеко не единственный.

Александр СУСОЕВ.

НА СНИМКЕ: заброшенный карьер.

Фото **автора.**

Салаир.

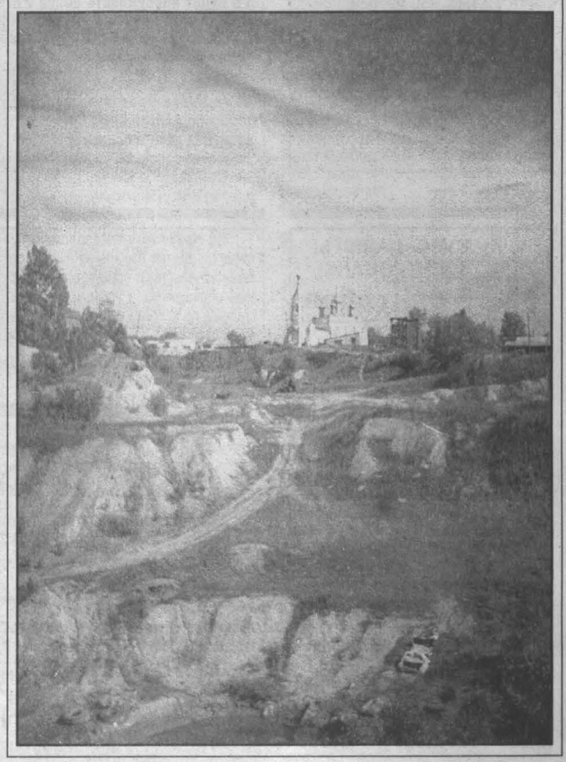

готовимся к зиме

В летней рубашке?

— Ну и ну! — только и сказали изумленные специалисты «Тепловика», когда этим летом по распоряжению главы города принимали на свое обслуживание котельную школы № 6. Увиденное больше чем на «двойку» не тянуло. Полная запущенность, оборудование сыпалось, половину угля украли несуны. Профессиональная неграмотность кочегаров могла в любой момент обернуться тяжелой бедой. И так работали годами, не замечали. Сегодня в котельной благодаря работникам муниципального предприятия прямо противоположная картина. Однако подготовка к зиме вскрыла в городе другие болевые точки. «Как справиться с ними и не выйти из заданных, жестких рамок финансирования?» — главный вопрос для мысковских коммунальщиков. Времени на его решение с каждым днем остается меньше. Правда, и сделано немало.

На четыре пятых своего объема заполнены на зиму углярки жителей частного сектора города и окрестных поселков. Руководители ряда промышленных предприятий помогли с вывозкой угля. Да и народ, не в пример прошлому году, нынче в этом гораздо разворотливее. На котельных топлива запасено впрок. Из 13 котлов к работе зимой готовы десять. Из 274 муниципальных жилых домов с центральным отоплением приведено в порядок 90 процентов. Остальные на подходе.

Однако городская служба «05» отмечает отставание по отдельным позициям готовности к зиме. Так, едва больше чем наполовину были заменены к концу августа ветхие теплосети, главный «должник» — МП «Тепловик». Если не наляжет как следует «Водоканал» с заменой вышедших из строя участков водопровода и ремонтом водоколонок, то у жителей могут возникнуть нешуточные проблемы. Есть они у работников детсадов № 11 и 21, где только-только приступили к замене отопительных систем: долго не было на это средств. Но когда в лютый мороз то и дело лопаются гнилые трубы и радиаторы, а из подвала несет сыростью, то расквартировка на время ремонта ребятишек из малоимущих семей по другим детсадам и объяснения по этому поводу с родителями уже вроде не проблема для коллектива, а почти что приятные хлопоты. Зиму встретят в относительно комфортных условиях. Чего не скажешь о жильцах ветхих домов барачного типа на Нижнем Рюме. Этот жилфонд, принадлежавший АО «Мрасслес», с закрытием предприятия стал бесхозным, ненужным даже преемнику «Мрасслеса», нормально перезимовать людям будет непросто.

Забот с подготовкой к зиме у городских властей, коммунальщиков полон рот. Делается все, чтобы холода не застали Мыски и окрестные поселки в летней рубашке.

Валерий ШЕВЦОВ.

Мыски.

на земле и в воздухе

Только вертолетом...

Едва подъехали к таштагольскому аэропорту, как с летного поля вверх взмыл вертолет. «Эх, не успели! Вот незадача!» Но сотрудники аэропорта успокоили: «Это он на санвызов полетел в Усть-Кабырзу, скоро вернется». Теперь мы уже потираем руки: журналистское счастье нам улыбнулось, такие совпадения бывают нечасто. Что ж, подождем экипаж, а пока слово начальнику аэропорта Владимиру Петровичу Трофимову. На этой должности он шесть лет, до этого с 1975 года работал здесь же механиком по эксплуатации воздушных судов.

— Нынче мы юбиляры: в сентябре исполнится 20 лет, как аэропорт перебазировался из Спасска в Таштагол.

Владимир Петрович достает из стола летопись аэропорта — объемистого вида альбом. Едва ли не с самого дня основания авиаподразделения в Спасске его ведет Надежда Васильевна Бокова — начальник местной метеостанции. Тут и любительские фотографии, и подробное описание основных событий. Собрание в своем роде уникальное. Начальник не спеша перелистывает его страницы:

— Вот наши машины на строительстве участка ЛЭП «Саяно-Шушенская ГЭС — Кузбасс». Это было где-то в начале 80-х. А вот медвежонок, жил у нас одно лето в Спасске — у охотников купили... Смотрите, новенький еще МИ-8. Только он сейчас и остался. Раньше же в аэропорту было два самолета АН-2 и два вертолета: МИ-2 и МИ-8. Самолеты летали в Новокузнецк, Кемерово, Барнаул, Горно-Алтайск. Вертолеты — по деревням района и работали по санвызовам. Помогали и ГАИ. Теперь задачи остались те же, а машина только одна. Но ничего, справляемся.

Таштагольский аэропорт сейчас входит в структуру ЗАО «Аэрокузбасс». И его вертолет хоть и единственный — жизненная необходимость для южного Кузбасса. Горы здесь не только красота, но и серьезное препятствие. Людей, почту и продукты раз в неделю доставляет вертолет в отдаленные поселки Чилису-Анзас, Усть-Анзас, Мрассу, Сензас, Камзас и Майский. О рентабельности таких рейсов не стоит и говорить. Цена билета в среднем 70 рублей, максимальное число пассажиров — 20 человек. А час работы вертолета стоит 16 тысяч. Зимой отдельной строкой идут экстремальщики — им подавай необъезженные вершины. Таких забрасывают наверх, потом встречают внизу. Этих людей немного, но обращаются они сюда регулярно.

— Аэропорт живет только благодаря поддержке городских и областных властей. Впрочем, так оно и должно быть: подобные пассажирские перевозки дотируются во всем мире. Пока мы запланированы в бюджете — я в будущее гляжу спокойно, — говорит Владимир Петрович.

За окном слышен шум вертолета, идущего на посадку. «Скорая» уже ждет. На носилках выносят женщину. Оказывается, у нее проникающее ранение в живот. Об этом нам сказал фельдшер Юрий Федорович Путинцев, который уже 28 лет работает в санавиации. «Тысяч пять-шесть часов я налетал уже точно. Жаль, на зарплате это никак не сказывается», — улыбается он.

В год санрейсов набирается до сотни. Частые случаи — различные травмы, инфаркты, детские заболевания. И еще роды. Раньше, годах в семидесятых по 250 рожениц вывозили из отдаленных деревушек, из них 50-60 рожали прямо в вертолете. Некоторые в знак благодарности сыновей называли Юрой — в честь фельдшера...

А вот и командир экипажа. Знакомьтесь — Александр Михайлович Игонин. Он новокузнечанин, здесь работает более 20 лет. Пробовал уйти на пенсию, но вскоре вернулся, не выдержал без неба: «Наша работа самая красивая». Всякое бывало в его жизни. Помнит, как пришлось на речке Заячьей полчаса «висеть» в воздухе — пока глубокий снег под ним конями утрамбовывали для посадки.

Об этом и о других событиях вспомнят сотрудники таштагольского аэропорта в день юбилея — все 25 человек. Причем стаж у многих исчисляется десятками лет. Как, например, у А. В. Баранова, который более 30 лет отработал здесь авиатехником, или у бортмеханика В.Н. Новакова — почти 25 лет. Старожилами аэропорта смело можно назвать и диспетчера В.Н. Грищукова, техника-бригадира Л.Н. Горбунова, командира экипажа А. М. Ларинина. Они уже не коллеги — друзья. И все, что от них зависит, они делают слаженно, без лишних разговоров. Помешать вылету может разве что плохая погода. А потому желаем вам чистого неба.

Наталья ЮРКЕНЬ.

НА СНИМКАХ: срочно в больницу — справа Ю. Ф. Путинцев; командир экипажа А. М. Игонин; начальник аэропорта В. П. Трофимов и А. В. Баранов; диспетчер В. Н. Грищуков.

Фото **Юрия Юрьева.**

Таштагол.

в областном Совете

Осень: зреет бюджет

В областной Совет народных депутатов поступил проект федерального бюджета на 2002 год, всего 4 тысячи 500 страниц, и брошюра с дополнительными и расчетными материалами.

Специалисты уже приступили к изучению проекта главного финансового документа страны. Особо тщательно изучают страницы, которые касаются федеральных адресных инвестиционных программ на 2002 год. Например, предполагается выделить из федерального бюджета 1.5 млн. рублей Кемеровской государственной академии искусств и культуры и центру для детей — 1 млн. рублей, в детский дом г. Мыски — 3 млн. рублей и т. д.

В Кузбассе, как известно, вступил в силу закон о бюджетном процессе, согласно которому первое чтение бюджета области и губернаторское послание к депутатскому корпусу должно состояться уже в октябре.

образование

Сельские кадры — на вес золота

В Кемеровском сельскохозяйственном институте открыта новая специальность: «Государственное и муниципальное управление».

Дефицит менеджеров в государственных и муниципальных органах власти, особенно в малых городах и сельских районах, серьезно сдерживает социально-экономическое развитие территорий области. Менеджер — это профессиональный управляющий. Он умеет самостоятельно находить эффективные решения в условиях, характерных для рыночных отношений.

Институт начал формировать учебные группы. Пока идет набор студентов на обучение без отрыва от производства. Зачисленные на это отделение будущие управленцы приступят к занятиям уже в ноябре этого года. Ну а в июле институт ждет желающих обучаться этой специальности на дневном отделении.

тюрьма и воля

Малыши, только-только научившиеся самостоятельно шагать по земле, — за колючей проволокой. Увы, это факт. Эти дети впервые познают окружающий мир в тюрьме, которая, правда, именуется колонией, но сути это не меняет.

Иные из них и родились здесь, и маму свою нередко видят в лучшем случае мимолетно, раз в день. Многие ребята так никогда и не узнают, не почувствуют, что такое родной дом, семья, заботливые родительские руки. Что ждет впереди этих детей, отнюдь не по своей вине оказавшихся в неволе? Трудно, почти невозможно дать ответ на этот вопрос...

Колония им - дом родной

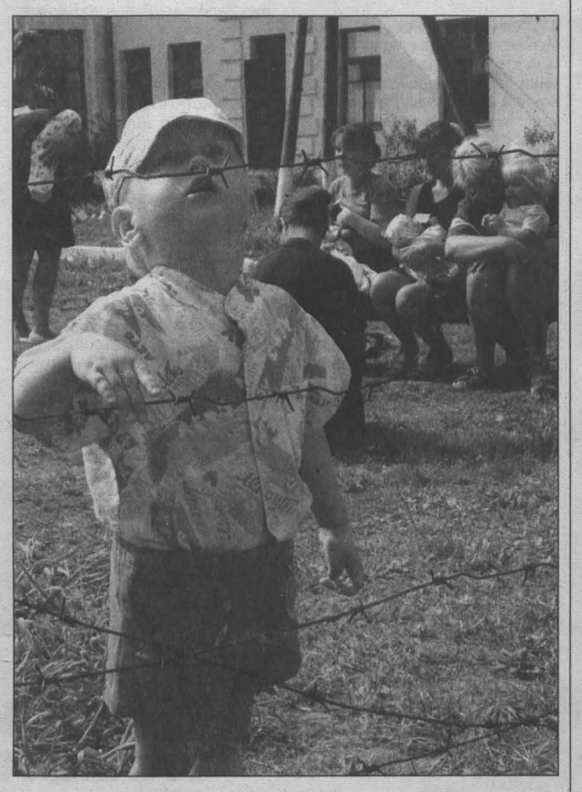

В соответствии с российским законодательством оказаться в исправительном учреждении может ребенок, совершивший преступление и достигший четырнадцатилетнего возраста.

Однако есть дети, которые лишаются свободы... еще до рождения. Правда, срок заключения у них строго ограничен тремя годами. Речь идет о воспитанниках домов ребенка, которые «отбывают наказание» вместе со своими мамами, преступившими закон.

Таких учреждений у нас в стране восемь (раньше было двадцать три). Закрываются подобные дома ребенка не потому, что уменьшается количество беременных женщин, нарушающих закон (скорее наоборот), а потому, что, увы, очень хлопотно иметь в тюремном хозяйстве детское учреждение.

Поэтому и воспитываются в доме ребенка при Мариинской женской колонии № 35 вместо положенных пятидесяти ныне семьдесят-восемьдесят ребятишек, мамы которых прибывают сюда из девяти регионов страны.

Находиться в колонии такие дети могут до трех лет. По достижении этого возраста ребятишки либо освобождаются с мамой, если у нее закончился срок отбывания наказания, либо передаются на попечение родственникам. Самые невезучие те, у которых нет ни бабушки, ни дедушки, а у мамы впереди еще несколько лет отсидки. Такие переводятся в обычные детские дома и в большинстве случаев остаются там до совершеннолетия.

Нельзя не заметить, что в отличие от законопослушных и свободных женщин осужденные рожают с большой охотой. Редко какая обитательница следственного изолятора или исправительного учреждения соглашается на прерывание беременности. Их не пугает отсутствие семьи, жилья и средств к существованию. Не смущает наличие уже двух-трех (а бывает, и больше) детей, которые разбросаны по родственникам и детским домам.

Тем более, что беременность и рождение ребенка в колонии не приносят никаких дополнительных хлопот. Не нужно вставать по ночам и стирать пеленки, бегать в поликлинику и молочную кухню. Все это за тебя сделают другие. Забота о ребенке у осужденных мамаш сводится только к ежедневному часовому свиданию с малышом, на которое при отсутствии желания можно и не ходить.

Зато послаблений режима у родившей женщины куда больше, чем у других осужденных. К тому же беременность и грудной ребенок могут повлиять на решение суда: вдруг да и попадется судья жалостливый.

Конечно, не все мамаши таковы. Есть такие, что устраиваются нянями в дом ребенка, для того чтобы побольше времени проводить со своим малышом.

Например, двадцатишестилетняя Ольга, осужденная за грабеж на семь с половиной лет, не представляет свою жизнь без маленькой дочки Саши, поэтому и работает рядом с ней. Конечно, переживает: куда Саша отправится через два года, сейчас ей десять месяцев. Мама взять внучку не сможет, так как уже воспитывает двух детей Ольги. На мужа тоже рассчитывать нельзя: он отбывает двенадцатилетнее наказание. Переживание Ольги понять можно, но о чем думала она, решившись на очередные роды?

«Теперь мне есть ради кого жить», — говорит о своем сыне тридцатишестилетняя Наталья, отбывающая наказание за кражу. Почему старшие сыновья, оставшиеся на свободе, не вызывают в ней таких ярких эмоций, Наталья объяснить не может.

Как ни странно, но для большинства воспитанников дома ребенка при женской Мариинской колонии, наверное, трехлетнее пребывание за решеткой — самое счастливое и беззаботное время. Здесь им привычно и уютно. О них заботятся воспитатели и врачи, которые кормят, играют с ребятами, водят их гулять. И одеты, как правило, ребята неплохо. Регулярно сюда приходит гуманитарная помощь, да и сотрудники несут малышам каждый что может.

Очень часто после «освобождения» у таких ребятишек жизнь круто меняется. Но болит душа за судьбу воспитанников у персонала дома ребенка. Освободившимся мамашам, не привыкшим к ответственности, дети — лишняя обуза. В лучшем случае они подбрасывают их родственникам, в худшем — «забывают» на улице. В прошлом году одна из воспитателей узнала в программе теленовостей трехлетнего Максимку, который два дня назад освободился вместе с мамой. Мальчика бросили в Кемерове, в подъезде жилого дома. Ребенок не мог назвать себя, хотя в Мариинске прекрасно знал свои и мамины имена и фамилию.

А совсем недавно в ИК-35 пришел запрос на бывшую осужденную Татьяну. Против нее возбуждено уголовное дело по факту истязания несовершеннолетнего ребенка. Причем в колонии она не давала покоя сотрудникам, считая, что ее сына неправильно кормят и лечат.

Воспитатели и врачи дома ребенка, многие из которых проработали здесь по двадцать-тридцать лет, не удивляются уже ничему. Говорят, что в молодости доходило до истерик, когда отдавали горемамашам ребятишек. Да и детки раньше были другими — почти все здоровые и смышленые, привязывались сотрудники к ним, как к родным.

Сегодня таких детей здесь мало. Рожденные от наркоманок, пьяниц, больных венерическими заболеваниями, дети страдают различными пороками развития, тяжелыми патологиями центральной нервной и сердечно-сосудистой систем.

В доме ребенка их выхаживают, лечат, в прямом смысле слова ставят на ноги тех, кто никогда бы не пошел сам, окажись один на один со своей мамашей.

Очевидно, поэтому никто из отбывающих наказание в Мариинске не считает себя виновной за то, что лишила своих детей свободы. «Чем же здесь плохо? — не понимала одна из женщин. — Кормят котлетами и яблочным пюре, гулять возят в город. На свободе я так кормить свою дочь не смогу».

А ведь действительно не сможет. И не будет.

Татьяна УФИМЦЕВА.
Фото **Андрея Рудакова.**

Только факты

Во всех исправительных учреждениях области 1 сентября прошли традиционные дни знаний. В Кемеровской колонии № 40 на праздник были приглашены родственники осужденных учеников. Гости побывали в школе и ПТУ, познакомились с учителями и преподавателями.

Всего в уголовно-исправительной системе области 11 общеобразовательных школ и два учебно-консультационных пункта, в которых в этом году будут обучаться 2000 человек. 3000 осужденных получат специальности слесаря, сварщика, каменщика, швеи в 19 колонийских профессиональных училищах и их филиалах.

В Мариинской женской колонии состоялось заседание суда. 28 женщин «изъявили желание» покинуть колонию раньше срока. Судья Мариинского городского суда сочла возможным 11 человек освободить условно-досрочно и 17 — отправить работать в колонию-поселение.

С первого сентября в расписании учащихся школы Ленинск-Кузнецкой колонии появится «урок добра». Еженедельно проводить его будут представители Западно-Сибирского объединения христиан веры евангельской. На этих занятиях воспитанники колонии будут изучать Библию, а параллельно учиться рисовать, петь, читать стихи.

На базе клинической больницы № 1 в Кемерове прошла медицинская конференция на тему: «Организация профилактической работы по ВИЧ-инфекции в закрытых коллективах». Обсуждались основные меры профилактики и диагностики этого заболевания, возможности взаимодействия между учреждениями уголовно-исполнительной системы и здравоохранения. В работе конференции приняли участие сотрудники исправительных учреждений области, специалисты областного центра профилактики и борьбы со СПИДом.

«Отпечатки» мозга надежнее детекторов лжи

Сторонники полиграфа, или, как его еще называют, детектора лжи, который начали использовать в Соединенных Штатах еще в двадцатые годы прошлого века, утверждают, что действует он с 90-процентной вероятностью успеха. Противники считают, что с таким же успехом можно бросать монету — вероятность правильного ответа, говорит проверяемый правду или лжет, по их мнению, в этих случаях практически одинакова.

В связи с ненадежностью полиграфов сейчас полным ходом идет разработка нового поколения детекторов лжи, которые будут работать принципиально иначе по сравнению со своими предшественниками. Вместо того чтобы фиксировать изменения давления, ритма сердцебиения, потоотделения и других «внешних» параметров, новые детекторы попытаются забраться в мозг человека, в правдивости которого существуют сомнения.

Новые детекторы будут замерять такие параметры, как мозговые волны и внутричерепные потоки крови, которые люди пока еще не научились контролировать.

Самая распространенная технология проверки мозговых «отпечатков» заключается в анализе вырабатываемой мозгом электрической волны, которая называется Р300 и образуется в том случае, когда человек видит знакомый предмет.

Если проверяемый смотрит, скажем, на разные виды огнестрельного оружия, среди которых и орудие убийства, и при этом приборы не фиксируют появления в его мозге волн Р300, это значит, что он видит их первый раз в жизни. Появление предательской волны свидетельствует о том, что он тот или иной пистолет уже видел.

Все довольно просто, хотя, несомненно, следует быть абсолютно уверенным, что проверяемый не видел орудия убийства не в связи с убийством. Он мог увидеть его, допустим, в газете или оказался случайным свидетелем убийства.

Хотя ученые уверены, что приборы, читающие мозг обвиняемого, будут точнее нынешних полиграфов, они осторожно подчеркивают, что стопроцентной гарантии его работы все равно дать не могут.

Сергей МАКСИМОВ.
(«Мир новостей»).

Администрация Кемеровской области

ПОСТАНОВЛЕНИЕ

От 20.08.2001 г. № 83 г. Кемерово

О внесении изменений и дополнений в постановление администрации области от 28.10.99 № 86 «О проведении в 1999-2000 годах реструктуризации кредиторской задолженности юридических лиц перед областным бюджетом»

На основании постановления правительства Российской Федерации от 23.05.01 № 410 «О внесении изменений и дополнений в постановление правительства Российской Федерации от 03.09.99 № 1002»:

1. Внести в постановление администрации Кемеровской области от 28.10.99 № 86 «О проведении в 1999-2000 годах реструктуризации кредиторской задолженности юридических лиц перед областным бюджетом» следующие изменения и дополнения:

1.1. Наименование «Государственная налоговая инспекция по Кемеровской области» по тексту читать «Управление Министерства Российской Федерации по налогам и сборам по Кемеровской области».

1.2. Наименование «Территориальное агентство Федеральной службы России по финансовому оздоровлению и банкротству в Кемеровской области» по тексту читать «Территориальный орган Федеральной службы России по финансовому оздоровлению и банкротству в Кемеровской области».

2. В постановлении:

2.1. В заголовке слова «в 1999-2000 годах» исключить.

2.2. В пунктах 1 и 2 слова «в 1999-2000 годах» исключить.

2.3. Пункт 3 исключить.

2.4. Пункт 4 изложить в следующей редакции:

«Установить, что решение о реструктуризации задолженности юридических лиц (далее — организации) по обязательным платежам в областной бюджет в соответствии с порядком, утвержденным настоящим постановлением, принимается по заявлению, поданному до 1 апреля 2000 г. — Управлением Министерства Российской Федерации по налогам и сборам по Кемеровской области, по заявлению, поданному с 1 мая до 1 декабря 2001 г., — налоговым органом по месту нахождения организации с согласия на ее проведение главного финансового управления администрации области».

2.5. Пункт 5 изложить в следующей редакции:

«5. Предложить Управлению Министерства Российской Федерации по налогам и сборам по Кемеровской области предоставить право принятия решений об отмене решения о реструктуризации кредиторской задолженности организации по налогам и сборам в областной бюджет, принятого Управлением Министерства Российской Федерации по налогам и сборам по Кемеровской области, — налоговому органу по месту ее нахождения с уведомлением о принятом решении главного финансового управления администрации области».

2.6. Пункт 6 исключить.

2.7. Пункт 7 дополнить предложением: «Принятие решения о реструктуризации кредиторской задолженности организации по налогам и сборам в областной бюджет после 31 декабря 2001 г. не допускается».

2.8. Пункт 8 изложить в следующей редакции:

«8. Рекомендовать органам местного самоуправления принять порядок реструктуризации задолженности организаций по обязательным платежам в местные бюджеты».

2.9. Пункт 9 исключить.

3. В порядке проведения реструктуризации кредиторской задолженности юридических лиц по налогам и сборам, а также задолженности по начисленным пеням и штрафам перед областным бюджетом:

3.1. В заголовке слова «в 1999-2000 годах» исключить.

3.2. Пункт 1 изложить в следующей редакции: «"1. Настоящий порядок устанавливает условия и сроки проведения реструктуризации кредиторской задолженности юридического лица (далее — организация) перед областным бюджетом по налогам и сборам, а также задолженности по начисленным пеням и штрафам за нарушение законодательства Российской Федерации по налогам и сборам (далее — задолженность по обязательным платежам в областной бюджет);

задолженности по налогам и сборам, исчисленной по данным учета налоговых органов;

по состоянию на 1-е число месяца подачи заявления о предоставлении права на реструктуризацию задолженности — при подаче заявления до 1 января 2000 г.,

по состоянию на 1 января 2000 г. — при подаче заявления после 1 января 2000 г.,

по состоянию на 1 января 2001 г. — при подаче заявления после 1 января 2001 г.,

но не более задолженности по обязательным платежам в областной бюджет по состоянию на 1-е число месяца подачи заявления о реструктуризации;

задолженности по начисленным пеням и штрафам, в том числе признанным юридическим лицом к взысканию, исчисленной по данным учета налоговых органов по состоянию на дату принятия решения о реструктуризации задолженности, независимо от даты подачи заявления.

Указанная задолженность погашается поэтапно на основании решения налогового органа и в соответствии с утвержденными им графиками».

3.3. Пункт 3 изложить в следующей редакции:

«3. Решение о реструктуризации задолженности по обязательным платежам в областной бюджет в отношении организации, подавшей заявление до 1 апреля 2000 г., может быть принято при условии полной уплаты ею в течение 2 месяцев до 1-го числа месяца подачи заявления о предоставлении права на реструктуризацию текущих налоговых платежей в областной бюджет и наличии положительного заключения территориального органа Федеральной службы России по финансовому оздоровлению и банкротству в Кемеровской области о способности организации осуществлять своевременно и в полном объеме уплату текущих обязательных платежей и процентов за пользование бюджетными средствами в течение всего срока погашения задолженности.

Решение о реструктуризации задолженности по обязательным платежам в областной бюджет в отношении организации, подавшей заявление с 1 мая до 1 декабря 2001 г., может быть принято при условии полного внесения ею с начала 2001 года до 1-го числа месяца принятия решения о реструктуризации задолженности по обязательным платежам в областной бюджет текущих налоговых платежей в областной бюджет в сумме, равной начисленным налогам и сборам за тот же период».

3.4. В пункте 4 слова «со дня вступления в силу настоящего Порядка» заменить словами «на дату вступления в силу настоящего постановления».

3.5. Пункт 5 дополнить абзацем:

«В случае принятия решения о реструктуризации задолженности по пеням и штрафам по предприятиям железнодорожного транспорта при своевременном и полном ежеквартальном внесении текущих налоговых платежей в областной бюджет в течение 2001 года по представлению Управления Министерства Российской Федерации по налогам и сборам по Кемеровской области (городу, району) главное финансовое управление администрации области на основании постановления администрации области производит списание всей суммы долга по пеням и штрафам».

В абзацах первом, втором и третьем пункта 5 исключить слова «(исключая подлежащие к взысканию на основании решений судебных органов)».

В абзацах первом и третьем слова «по представлению Управления Министерства Российской Федерации по налогам и сборам по Кемеровской области» заменить словами «по представлению налоговых органов».

3.6. В пункт 6 после слов «не реже 1 раза в квартал» добавить «График погашения задолженности по обязательным платежам в областной бюджет предприятий и организаций энергетики и угольной промышленности может предусматривать осуществление соответствующих платежей начиная со второго года с момента принятия решения о реструктуризации».

3.7. Абзац 2 пункта 6 исключить.

3.8. Пункт 7 изложить в следующей редакции:

«7. Организация утрачивает право на реструктуризацию задолженности по обязательным платежам в областной бюджет:

при наличии на 1-е число месяца, следующего за истекшим кварталом, задолженности по уплате в областной бюджет текущих налоговых платежей, включая авансовые платежи (взносы) по налогам с налоговым периодом, превышающим один месяц,

а также при неуплате платежей, установленных графиком».

3.9. Пункт 8 изложить в следующей редакции:

«8. При возникновении обстоятельств, предусмотренных пунктом 7 настоящего Порядка, налоговый орган, принявший решение о реструктуризации задолженности по обязательным платежам в областной бюджет, в месячный срок отменяет принятое решение».

3.10. Пункт 9 изложить в следующей редакции:

«9. Заявление о предоставлении права на реструктуризацию задолженности по обязательным платежам в областной бюджет подается организацией в налоговый орган до 1 декабря 2001 г.

К заявлению прилагаются:

а) справка о задолженности по обязательным платежам в областной бюджет на 1-е число месяца подачи заявления;

б) документы, подтверждающие наличие и размер ранее предоставленных отсрочек (рассрочек) платежей в областной бюджет, в том числе в виде налогового кредита и инвестиционного налогового кредита, срок действия которых не истек к моменту подачи заявления;

в) проект графика погашения задолженности по обязательным платежам в областной бюджет;

г) справка налогового органа, подтверждающая фактическое поступление текущих платежей по налогам и сборам в сумме обязательных начислений:

в течение 2 месяцев, предшествовавших месяцу подачи заявления, — в случае подачи заявления до 1 апреля 2000 г.;

с начала 2001 г. до 1-го числа месяца подачи заявления — при подаче заявления до 1 декабря 2001 г.

Организация может подать заявление о предоставлении права на реструктуризацию ее задолженности по обязательным платежам в областной бюджет одновременно с заявлением о предоставлении права на реструктуризацию задолженности в местный бюджет».

3.11. Пункт 11 изложить в следующей редакции:

«11. Заявление о предоставлении права на реструктуризацию задолженности по обязательным платежам, поданное с нарушением установленного порядка либо с несоблюдением требований, предъявляемых к соответствующим документам, возвращается налоговым органом без рассмотрения в течение 15 рабочих дней со дня его получения с указанием причины возврата».

3.12. Пункты 12-15 признать утратившими силу.

3.13. Пункт 16 изложить в следующей редакции:

«16. Налоговый орган в течение 30 рабочих дней со дня получения заявления о предоставлении права на реструктуризацию с прилагаемыми к нему документами рассматривает эти документы и принимает соответствующее решение».

3.14. Подпункт «б» пункта 17 изложить в следующей редакции: «б) общую сумму задолженности перед областным бюджетом с указанием сумм задолженности по налогам и сборам, а также начисленным на них пеням и штрафам».

3.15. Подпункт «д» пункта 17 исключить.

4. Контроль за исполнением настоящего постановления возложить на заместителя губернатора области по экономике и финансам Ю. В. Кима.

5. Постановление вступает в силу со дня его опубликования.

А. М. ТУЛЕЕВ,
губернатор области.

Кузбассфонд сообщает

о проведении специального аукциона по продаже акций, принадлежащих АО «Кузбассэлектромотор». На аукцион выставляются акции ОАО «Кемеровский электромашиностроительный завод» (г. Кемерово, пр. Кузнецкий, 33) в количестве 10250 штук (12,33% уставного капитала), номинальная стоимость одной акции — 1000 руб. Начальная цена продажи одной акции — 1000 руб. Аукцион проводится в порядке, предусмотренном «Положением о продаже...», утвержденным решением общего собрания кредиторов ОАО «Кузбассэлектромотор» от 10.05.2000 г. Денежные средства в оплату акций для участия в аукционе перечисляются на р/с Кузбассфонда № 40410810000000000001 в ГРКЦ ГУ ЦБ РФ г. Кемерово, БИК 043207001, ИНН 4200000380 после подачи заявки, и должны поступить не позднее 04.10.2001 г. К участию в аукционе допускаются физические и юридические лица, своевременно подавшие заявку и обеспечившие поступление денежных средств на счет Кузбассфонда. Аукцион состоится при количестве участников не менее двух. Документы, представляемые для участия в аукционе:

— заявка;

— платежное поручение с отметкой банка об исполнении, подтверждающее внесение денежных средств;

— копии учредительных документов, заверенные нотариально;

— доверенность на лицо, имеющее право действовать от имени организации;

— решение органа управления заявителя, разрешающее приобретение акций;

— паспорт для физических лиц.

Заявки для участия в аукционе принимаются по адресу проведения аукциона: г. Кемерово, пр. Ленина, 89, к. 502, со дня опубликования информации до 17 час. 04.10.2001 года по рабочим дням. Протокол об итогах специального аукциона утверждается в день проведения торгов. Договор купли-продажи акций заключается с победителем аукциона после утверждения протокола об итогах аукциона. Подведение итогов аукциона состоится 05.10.2001 г. в 13 час. Телефоны: (3842) 52-84-83, 52-22-11.

КОМПАНИЯ Мега ПРЕДСТАВЛЯЕТ СПЕКТР информационных услуг и продуктов для компьютера

ПРОГРАММЫ 1С :БУХГАЛТЕРИЯ

ПРАВОВАЯ КОМПЬЮТЕРНАЯ СИСТЕМА ГАРАНТ

Электронный справочник «Торгово-промышленный комплекс "Кузбасса" и региональное законодательство

Ваша информация в Интернет на сервере «Экономика и жизнь Кузбасса» и в информационных продуктах

Информационный электронный продукт — более 30000 коммерческих предложений

ЗАО Компания "Мега", тел. (384-2) 362906;
http://www.mega.kemerovo.su

ИНФОРМАЦИЯ ДЛЯ ВАС

Тел. 52-02-10.

Все товары и услуги подлежат обязательной сертификации.

МЕНЯЮ

3-комн. кв. улучшенной планировки, 3 эт., с тел., кухня 9 кв. м — на 1-комн. «хрущевку» (кроме правого берега и Южного) и 1-комн. улучшенной планировки с тел., с 2 по 7 этаж, кроме Южного и правого берега. Тел. 31-86-51, 52-25-23 (раб.).

ПРОДАЖА

Тракторы МТЗ-82.1 со склада в г. Кемерово. Возможность комплектации плужно-щеточным оборудованием. Тел. в Кемерове 22-01-52, 22-07-45.

РАЗНОЕ

Меняем новые «ВАЗы» на зерно, закупаем зерно, продаем муку пшеничную и ржаную. Тел. 25-92-77.

На основании «Положения о порядке передачи информации и документов, составляющих систему ведения реестра владельцев именных ценных бумаг, утвержденного постановлением ФКЦБ РФ от 24 июня 1997 года № 21.

Уведомление

Уважаемые акционеры дочернего холдинговой компании «Кузбассразрезуголь» открытого акционерного общества «Разрез «Кедровский»!

31.08.2001 г. совет директоров общества принял решение о расторжении договора на ведение реестра владельцев именных ценных бумаг общества с ОАО СР «Примула» и замене регистратора.

Основание: соглашение сторон.

Реквизиты регистратора, передающего реестр:

открытое акционерное общество специализированный регистратор «Примула».

Местонахождение: 650010, г. Кемерово, ул. Красноармейская, 50а.

Почтовый адрес: 650010, г. Кемерово, ул. Красноармейская, 50а.

Телефоны: 25-88-78, 25-94-58.

Дата прекращения действия договора — 10 октября 2001 г.

Зарегистрированные лица общества (акционеры, номинальные держатели) имеют право до передачи реестра получить от регистратора «Примула» справку о записях, проведенных по его лицевому счету данным регистратором в хронологическом порядке.

Реквизиты регистратора, принимающего реестр:

открытое акционерное общество специализированный регистратор «Альпари».

Местонахождение: 650010, г. Кемерово, ул. Красноармейская, 50а.

Дата вступления в силу договора на ведение реестра с регистратором «Альпари» (дата начала работы регистратора) — 11 октября 2001 года.

Регистратор «Альпари» не вправе принимать распоряжения от зарегистрированных лиц на проведение операций в реестре и проводить операции в реестре ранее 11 октября 2001 года.

Генеральный директор.

ПРИГЛАШАЮТ НА РАБОТУ

Лицензированных охранников. Тел. 25-72-89.

Слесаря по ремонту оборудования, газорезчика, токарей, инженера-технолога III-I категории, инженера-конструктора, слесаря по ремонту кранов, электромонтера, электрогазосварщика 3-5 разрядов, слесаря по ремонту промвентиляции, уборщика служебных помещений, уборщика призводственных помещений, инженера по снабжению, ст. инженера по надзору за зданиями и сооружениями, сборщика электрических машин, грузчика, испытателя на герметичность. Зарплата выплачивается своевременно. Тел. 36-57-57 (с 8 до 16-30).

ООО «Управление механизации» — машинистов бульдозера Д-606 — 3200 руб., Т-130 — 3900 руб., машинистов экскаватора ЭО-2621 — 3200 руб., машиниста компрессора — 2300 руб., машиниста подъемника — 2300 руб., аккумуляторщика-автоэлектрика — 2500 руб., электрослесаря башенных кранов — 4500 руб., газоэлектросварщика — 2500 руб. Тел. 21-27-92.

Батальону оперативного реагирования управления ГИБДД ГУВД КО требуются инспектора службы: мужчины в возрасте до 35 лет, отслужившие в Вооруженных Силах, имеющие образование не ниже среднего специального. Обращаться: г. Кемерово, ул. Баумана, 59. Тел. 28-04-15.

На создаваемую станцию государственного осмотра управления ГИБДД ГУВД КО требуются государственные инспектора и техники по ремонту и обслуживанию транспортных средств: мужчины в возрасте до 35 лет, отслужившие в Вооруженных Силах, имеющие образование не ниже среднего. Обращаться: г. Кемерово, ул. Баумана, 59. Тел. 28-04-15.

анонс

Мушкетеры выходят на лед

21 сентября — в Прокопьевске, 22-го — в Новокузнецке и 26-го — в Кемерове пройдут гастроли Санкт-Петербургского государственного «Ледового театра». Представления состоятся во Дворцах спорта.

Этот коллектив сравнительно молод: недавно отметил свое 10-летие. Но за столь непродолжительное время своими спектаклями и дивертисментными программами «Ледовый театр» сумел завоевать признание поклонников удивительного жанра, где в единое слиты спорт и хореографическое искусство.

Широкую известность в кругу зрителей, признание специалистов по праву получил недавний премьерный спектакль «Три мушкетера». Постановщик-балетмейстер Эдвальд Смирнов, режиссер Владимир Глазков и композитор Владимир Лебедев предложили оригинальную, основанную на современных музыкальных ритмах ледовую версию известнейшего романа Дюма. Действительно по-новому смотрится с детских лет знакомый сюжет.

Увы, но полностью этот необычный спектакль кузбассовцы не увидят. Но все-таки во втором, дивертисментном отделении красочного шоу мушкетеры выйдут на лед. Потому что эпизоды этого действа театр просто не мог не включить в свою гастрольную программу.

— Нам хотелось, чтобы кузбасские зрители получили возможно полное представление о нашем творческом коллективе, — говорит художественный руководитель театра, заслуженный деятель искусств России Евгений Фрадин. — Поэтому в представлении можно будет увидеть лучшие, наиболее «ударные» сцены из наших спектаклей «Пиноккио», «Барышня и хулиган» и, конечно, концертные номера — масштабные, развернутые, такие, к примеру, как «Цыганская сюита» и лирические миниатюры.

А все первое отделение разнообразной программы занимает одноактная рок-феерия «Принц и нищий», поставленная по произведению Марка Твена режиссером Владимиром Воробьевым. И здесь ход феерического действия диктует музыка. Музыка популярных современных рок-композиторов.

В труппе наших гостей без малого 40 исполнителей. Многие из них — мастера спорта по фигурному катанию, среди которых чемпионы Москвы и Санкт-Петербурга. Но, разумеется, для того чтобы быть артистом такого театра, мало только владеть техникой катания на коньках. Необходимы актерское мастерство, умение войти в образ изображаемого персонажа, вылепить зримый характер того или иного действующего лица.

Смело можно сказать, что ведущие солисты коллектива этими качествами обладают. Поэтому спектакли и представления «Ледового театра» одинаково интересны и взрослым, и юным зрителям.

Впрочем, нам самим предстоит воочию убедиться в этом. Недалеки те сентябрьские дни, когда на сверкающий лед кузбасских Дворцов спорта выйдут и отважные мушкетеры, и так похожие друг на друга Принц и Нищий, и многие другие персонажи необычного представления.

Илья ЛЯХОВ.

НА СНИМКЕ: сцена из спектакля «Три мушкетера».

СПОРТАРЕНА

хоккей, предсезонье

«Энергия»: готовность номер один

Первую встречу с журналистами в преддверии чемпионата России в высшей лиге провело руководство ХК «Энергия».

Подготовку к сезону хоккеисты начали еще в начале июля и за это время не только выполнили солидный объем тренировочной работы как на «земле», так и на льду в Грамотеине, но и сыграли 18 матчей – в Питере, Воронеже, Липецке, участвовали в турнире в Новосибирске.

По словам главного тренера «Энергии» Виктора Семыкина, баланс встреч в пользу его команды и это обнадеживает – сказывается немалая селекционная работа. Команду пополнили вратарь Радмир Фаизов из Тюмени, защитники Марат Аликов и Александр Троицкий (оба из челябинского «Трактора»), Дмитрий Жеребенков («Спартак», Санкт-Петербург), Виктор Дронов, выступавший в Германии за клуб «Гамбург», нападающие Олег Рудаков (ХК «Липецк»), Павел Лазарев («Трактор»), Марат Салимов (ХК «Воронеж»), Рустем Амиров («Нефтяник», Альметьевск), Эдуард Поляков и Роман Шипулин (оба - «Амур», Хабаровск).

Есть в команде и потери, что неизбежно в межсезонье. Особенно большая группа игроков (из тех, кто составлял костяк команды еще в первой лиге) дружно перешла в междуреченский «Вымпел», которому предстоит ныне дебют в первом эшелоне. Это вратарь Псарев, защитники Яппаров и Капантин, нападающие Засядько, Львов, Фоминых, Лашин, Дякив…

В прошлом сезоне «Энергия» финишировала пятой в переходном турнире. И, понятно, журналистам небезынтересно было узнать о задачах на предстоящий сезон.

С учетом того, что нынче в дивизионе «Восток» выступят 15 клубов (а добавились «Динамо-Энергия», Екатеринбург, «Янтарь», Северск, «Мостовик» Курган, «Шахтер», Прокопьевск и «Казцинк-Торпедо», Усть-Каменогорск), круг претендентов на выход в переходный турнир расширяется. Явными фаворитами, считает В.Семыкин, будут «Сибирь», «Динамо-Энергия», клуб из Тюмени, сменивший не только название (теперь он «Газовик»), но и упрочивший свою финансовую базу…Ну а на оставшуюся вакансию желающих будет в достатке, в том числе и «Энергия».

Важным событием в жизни хоккейного клуба стало то, что практически уже месяц бразды правления спорткомплексом «Октябрьский» теперь в руках одного человека – его президента Александра Купряшкина. И сделано уже немало – это ремонт и частичная реконструкция СКК, обустройство добротных раздевалок. Дело только за льдом, запустить который пока не удалось по техническим причинам – идут ремонтные работы. Однако к открытию чемпионата (а первые матчи состоятся 15-16 сентября, в которых «Энергия» будет экзаменовать дебютантов из Прокопьевска) проблема разрешится. Впрочем, в планах президента клуба задумок достаточно. Это и приобретение комфортабельного автобуса для хоккеистов, и строительство собственной спортивной базы, и многое другое. Тем более, что ныне у «Энергии» юбилей – пятилетие существования клуба.

Кстати, в нынешнем сезоне кемеровских любителей хоккея с шайбой ожидает еще один сюрприз – на льду «Октябрьского» на правах аренды будет тренироваться и выступать «Янтарь» из Северска, поскольку не имеет пока соответствующих условий для проведения игр в чемпионате.

И еще. В «Октябрьском» открывается долгожданная детско-юношеская спортивная школа, руководить которой будет Владимир Китов, известный по выступлениям за команду «Кузбасс» по хоккею с мячом.

Олег КУРОЧКИН.

проблема

Пьянство — зло, а водка — радость?

Нередко приходится слышать оправдательную формулировку пьянства: «Пусть лучше пьет, чем принимает наркотики». И люди уже почти не спорят. Общественное мнение, считая алкоголизм меньшим злом, практически смирилось с этим явлением. И уже мало кто пытается доказать, что из двух зол вообще не стоит выбирать.

— Иди отсюда! Что развалилась, пройти нельзя, сколько можно через тебя перешагивать! Иди, иди, а то дышать в подъезде уже нечем! — такими словами обычно встречают ее жители домов.

Наталья фамилии своей уже не помнит. Сейчас ей 36, выглядит на 50. Потрепанная куртка, непонятного цвета брюки. И — огромные карие глаза: настороженные и вместе с тем беззащитные. До пьянства ее довела любовь.

С Андреем Наташа познакомилась лет 20 назад. Тогда все было иначе. Она училась в политехническом, на химическом факультете. Он работал. Работа была тяжелая; приходилось грузить то продукты, то стройматериалы... Они долго встречались и наконец решили пожениться. Свадьбы не было. Просто пришли в ЗАГС и расписались.

— Я, конечно, знала, что Андрей выпивает, но... — говорит она сейчас.

Иногда вечерами он даже не мог дойти до дома. Ночевал в подсобках. А бывало, приводил в дом друзей. Они напивались, начинали кричать, ругаться. Случались и драки. А Наталья должна была их обслуживать и ...терпеть. Терпела. Пока совсем невмоготу стало. А потом подумала: «Дай-ка и я попробую, что это за водка такая. Выпьешь — и хорошо становится». Попробовала. Понравилось.

Наташа будто в другой мир попала: ни проблем, ни мыслей о будущем. Радовалась тому, что сейчас происходит, и ни о чем не думала. Вот так и начала пить.

Сначала пила с Андреем — за компанию, чтобы отвлечься от тяжелой жизни. Потом привыкла, стала выпивать регулярно.

— Впечатление такое, что если сейчас не выпью, то умру, поясняет.

В доме начали появляться разные люди: знакомые, малознакомые, а иногда и вовсе неизвестные. Наташа пригласит их домой, они бутылку приносят, выпьют — и всем хорошо. С деньгами, правда, были проблемы: нигде не работала, учебу забросила. Стала продавать из квартиры: стулья, стол, кровать, шкафы... Почти все продала.

— Нас с Андреем это не пугало, мы и без лишних вещей прекрасно обходились. Жили душа в душу.

А потом Андрей начал приводить какую-то женщину. Говорил, с работы, а еще говорил, что богатая, может купить бутылку и закуску. Она у них часто бывала, Наташа ей доверяла. Оказалось, зря.

Рис. **Артура Суханова.**

— Танька, подружка, однажды мне рассказала, что это Андрей мой себе жену новую нашел, а я и не замечаю.

Танька не обманула. Через неделю Наталья их сама поймала. Пришла домой, а они там сидят как «два голубка».

— Ну, да я на них плюнула, пошла и напилась.

Первый раз Наталья пила одна...

С Андреем разошлись. Работы не было, денег — тоже. Перебивалась как могла. Позднее поняла, что никому не нужна и дела до нее никому нет. Пошла подбирать бутылки. Насобирает — сдаст, купит еды и выпивку. Без водки уже не может.

— Выпью да усну, где придется. Могу на улице, могу в подъезде. На улице холодно — мерзну. А в подъездах выспаться не дают, ругаются, выгоняют, милицией пугают. А что мне эта милиция? Я ее не боюсь. Нас же не берут. Зачем мы им? Денег у нас нет, взять нечего. Приедут, погрузят в машину, отвезут подальше от дома, где милицию вызвали, и выкидывают. А мы все равно в те же места возвращаемся. Я вот, например, обычно у психбольницы и у онкологии бываю. Здесь удобно — рядом киоски и дома есть. Мне сказали, что я ненормальная, что лечить меня надо. А я не верю, меня обманывают. Пью потому, что мне так легче. Но могу и не пить, вот захочу и не буду с завтрашнего дня.

В этом она уверена, но не видит смысла в отказе от единственной радости...

☆☆☆

Алкоголь прочно вошел в нашу жизнь, став ее неотъемлемой частью. Между тем смертность из-за отравления спиртными напитками занимает третье место в мире, уступая лишь сердечно-сосудистым заболеваниям и раку. Пьянство сокращает продолжительность жизни в среднем на 15-20 лет. За последние годы в нашей области отмечено снижение потребления алкоголя. Но обольщаться не стоит. Ведь учитываются спиртные напитки, проданные через государственную торговую сеть. Остальное, видимо, приходится на долю незаконной торговли подпольным алкоголем.

Прогрессирующий алкоголизм считается сигналом общественного неблагополучия. Многие начинают пить, желая уйти от реальной действительности, безысходности, от постоянной нехватки средств на существование. Выпив, человек на время забывает о гнетущих его проблемах. Впоследствии он начинает принимать алкоголь систематически. В конечном итоге пьянство, достигнув своего апогея, перерастает в законченный алкоголизм.

Кстати, сегодня алкоголизм молодеет. Среди учащихся девятых-десятых классов спиртные напитки употребляют 75 процентов девушек и 90 процентов юношей.

Елена РАДИЧ.

эхо фестиваля

Новые турниры, новые имена

Завершился IV международный шахматный фестиваль, посвященный Дню шахтера. О его итогах мы беседуем с председателем федерации шахмат Кузбасса Михаилом Найдовым и его заместителем, международным гроссмейстером Евгением Пигусовым.

М. НАЙДОВ:

— Фестиваль от отборочных до финальных турниров проходил под патронажем губернатора А. Г. Тулеева. Непростые организационные задачи решались оргкомитетом во главе с заместителем губернатора Ниной Павловной Неворотовой, департаментом физкультуры и спорта, федерацией шахмат и дирекцией фестиваля. В этом году фестивальные соревнования проводились в Кемерове, Новокузнецке и Прокопьевске. Очень большую работу провели администрации городов и районов и городские шахматные федерации.

— Михаил Иванович, откуда взялись деньги на проведение шахматного праздника?

М. НАЙДОВ:

— Как вы понимаете, деньги сами по себе не появляются. Свой праздник оплачивали сами угольщики как государственных, так и частных предприятий. В отборочных и финальных соревнованиях участвовали сотни любителей шахмат — ветераны, дети из шахтерских городов и шахматисты высокой квалификации. Руководители предприятий понимают, что, посвящая соревнования Дню шахтера, шахматисты тем самым отдают дань уважения героическому и почетному горняцкому труду. Мы выражаем признательность всем коллективам и их руководителям, оказавшим нам поддержку. Это УК «Кузбассуголь», УК «Южкузбассуголь», промышленно-коммерческая группа «РАТМ», шахты «Антоновская» и «Распадская», разрез «Черниговский», фирма «КемеровоПром», НПО «Прокопьевскуголь», УК «Киселевскуголь», УК «Облкемеровоуголь», Беловская ЦОФ. Из бюджета департамента спорта было выделено 50 тысяч рублей на призы Кубка губернатора.

Е. ПИГУСОВ:

— Хочу добавить, что начиная с 1995 года, когда был проведен первый фестиваль, мы накопили значительный опыт. Все больше расширяем географию проведения соревнований, количество турниров. Если шахматные мероприятия первого фестиваля целиком проводились в Кемерове, то в последующие годы к ним очень активно подключилась федерация шахмат Новокузнецка. В этом году детский турнир проводился в Прокопьевске. Причем администрация города и местный спорткомитет просто блестяще организовали соревнования, учли все мелочи и создали комфортные условия для юных шахматистов как в быту, так и в игровых залах.

Впервые в программе фестиваля мы провели чемпионат области среди ветеранов. Участники его остались очень довольны. Думаю, главный турнир — Кубок губернатора — тоже оказался ценной находкой. Из-за нехватки средств не состоялся запланированный международный турнир с гроссмейстерской нормой, но зато мы смогли организовать не менее интересный турнир. Кузбассовцы получили возможность увидеть всех ведущих шахматистов нашей области, чего еще никогда не было.

— Михаил Иванович, как бывший шахтер вы знаете, что свой праздник угольщики всегда встречают трудовыми достижениями. А были ли случаи, когда в честь шахтерского праздника открывались новые шахматные клубы?

М. НАЙДОВ:

— Пока не было, но, возможно, будут. На праздновании Дня шахтера и 65-летия города Киселевска я участвовал в торжествах по случаю завершения основного строительства храмового комплекса в районе Красный Камень. Встречался с инициатором и реализатором этой идеи президентом АИК «Соколовская» Александром Драничниковым. Это мой давний знакомый, который всегда был умелым организатором. Так вот, мы с ним договорились обсудить возможность создания на Красном Камне второго в Киселевске шахматно-шашечного клуба к Дню шахтера 2002 года. Откровенно говоря, мне это особенно радостно. Дело в том, что во Дворце пионеров Киселевска в 1952 году состоялся чемпионат Кузбасса среди юношей. И мне удалось стать чемпионом. Если Александр Михайлович Драничников станет основателем второго клуба в городе, то мы постараемся провести в нем чемпионат области среди ветеранов. И сам сыграю в турнире!

— Открыл ли фестиваль новые шахматные имена?

Е. ПИГУСОВ:

— Безусловно. Например, на первом из них зажглась «звезда» ныне уже признанного гроссмейстера экстра-класса Валерия Филиппова. Не стал исключением и четвертый фестиваль. Самым молодым участником Кубка губернатора был международный мастер из Междуреченска Павел Смирнов. Он хорошо зарекомендовал себя, заняв второе место. Мы еще раз убедились, что это очень перспективный и быстро прогрессирующий шахматист, будущий гроссмейстер. В отборочном турнире второе место занял 15-летний Миша Нигаметзянов из Киселевска. Причем для своего возраста он неплохо сыграл и в мастерском турнире. Очень солидно для своих 12 лет выступил в мастерском турнире Женя Марголин. Лишь чуть-чуть недотянул он до 50 процентов очков.

— Как вообще прошел смотр сил кузбасских шахматистов на фестивале?

Е. ПИГУСОВ:

— Фестиваль показал, кто есть кто. Свой высокий класс, отвечающий рейтингу «супергроссмейстера» , еще раз подтвердил Валерий Филиппов. Он уверенно, без большого напряжения занял первое место в Кубке губернатора. О Павле Смирнове я уже сказал. Что касается меня и моего третьего места, поделенного с Владимиром Исуповым, то свое выступление я рассматривал как тренировочное в процессе подготовки к чемпионату мира и командному первенству Европы. Да и организационные дела отвлекали, не давали полностью выкладываться в партиях. Неплохо сыграл прокопчанин Владимир Исупов. Он бескомпромиссно боролся в каждой партии. Хорошую игру продемонстрировал Владимир Невоструев, который в будущем тоже может реально претендовать на гроссмейстерское звание. К сожалению, турнир прошел не вполне гладко. Некоторые участники не совсем ответственно отнеслись к своему выступлению. Судейской коллегии пришлось вынести нелицеприятные решения.

М. НАЙДОВ:

— Фестиваль состоялся. Это был настоящий праздник для всех любителей шахмат нашего края. И его участники всегда помнили, что он посвящен шахтерскому труду. Проведение шахматных фестивалей в честь Дня шахтера дает добрый пример для организации подобных соревнований в честь других профессиональных праздников. Уже в этом году новокузнечане провели фестиваль в честь Дня металлурга. Кто знает, не появятся ли аналоги в честь Дня химика, Дня энергетика и т. д.?

Беседовал **Евгений ЧИРИКОВ.**

наш сад

Виноград не зелен!

Теперь уж никто точно и не припомнит, как появились в теплице областной станции юннатов черенки винограда. Лет семнадцать как южанин, обжившись, удивляет нездешней экзотикой. Первые плоды — кисти плотных черных виноградинок появились, как и положено, через три года. И вот теперь каждое лето красуются спелые гроздья, к концу августа наливаясь солнечной сладостью.

Екатерина Александровна Грибовская, педагог творческого объединения «Экологи Кузбасса», осторожно снимает поспевшую ветвь и предлагает попробовать. Сладкий, медово-клубничный вкус. Будто под южным солнцем зрела-наливалась живительной силой ягода.

Спрашиваем, этот вкусней или привозной, на рынке здешнем купленный?

— Этот! Потому что свой, — улыбается Екатерина Александровна. И рассказывает, что многие, посадив на садовых участках черенки в открытый грунт да терпеливо закрывая каждое лето от холодов, тоже дождались сладкого урожая. Действительно, заманчиво высадить рядом с крыжовником и малиной черенки южной ягоды. Было бы только щедро к ней сибирское солнце!

Валентина ДМИТРИЕВА.

НА СНИМКЕ: Екатерина Александровна Грибовская: «Попробуйте — вкусно!»

Фото **Виктора Грызыхина.**

сегодня

В этот день родились

1568. Томмазо Кампанелла, итальянский философ, поэт, создатель коммунистической утопии, монах-доминиканец. В начале XVII века написал в тюрьме «Город Солнца» - потрясающую мечту пожизненно приговоренного узника об абсолютном равенстве и счастье.

1786. Сергей Семенович Уваров, граф, министр народного образования при царе Николае I. В 1833 г. он возглавил министерство народного образования, которым управлял «в соединенном духе православия, самодержавия и народности».

1817. Алексей Константинович Толстой, русский писатель, драматург, поэт-сатирик (роман «Князь Серебряный», один из создателей Козьмы Пруткова).

1946. Фредди Меркури, английский рок-музыкант, лидер группы Queen.

События

1809. Заключается Фридрихсгамский мир со Швецией, по которому к России присоединилась Финляндия.

1905. В Портсмуте (США) подписывается мирный договор между Россией и Японией. По договору царская Россия уступает Японии: 1) аренду Порт-Артура, Дальнего и прилегающих территорий; 2) Южно-Маньчжурскую железную дорогу от Порт-Артура до Чаньчуня; 3) южную часть Сахалина с прилегающими островами. За Японией признавалось преобладающее влияние в Корее. Русской делегацией руководит С. Ю. Витте, который сделал все возможное, чтобы условия договора были не столь унизительны для России. Однако все равно его прозвали «графом Полусахалинским».

1991. Съезд народных депутатов СССР принимает Декларацию прав и свобод человека.

В этот день ушли

1569. Питер Брейгель Старший, голландский живописец.

1919. Василий Иванович Чапаев, герой гражданской войны.

1975. Георг Отс, эстонский певец, народный артист СССР.

1993. Юлиан Семёнов, писатель, крестный отец Исаева-Штирлица, основатель газеты «Совершенно секретно».

1997. Мать Тереза, лауреат Нобелевской премии мира 1979 года.

Главный редактор В. М. ГУЖВЕНКО.

Газета «Кузбасс» учреждена администрацией Кемеровской области и журналистским коллективом редакции. Зарегистрирована Омской региональной инспекцией по защите свободы печати и массовой информации 27.01.94 г., свидетельство о регистрации №54.
Мнение редакции не всегда совпадает с мнением авторов.

АДРЕС РЕДАКЦИИ: 650630, г. Кемерово, пр. Октябрьский, 28.
Электронный адрес: news@knews.kuzbass.net
СПРАВКИ: по рекламе — 52-25-23; по письмам — 52-38-23; по редакции — 52-32-74.
Собственные корреспонденты: в Новокузнецке — 45-99-62, Новокузнецкое отделение рекламы — 36-77-97, Прокопьевске — 6-02-58, Ленинске-Кузнецком — 7-88-24, Мысках — 2-18-66, Яе — 2-17-06, Анжеро-Судженске 2-99-94. Телефакс 52-12-10.

Газета является участником процесса по формированию единого информационного пространства. Материалы газеты, в том числе коммерческие предложения и реклама, размещаются в системах поиска Интернет и информационных продуктах компании «Мега».

Время подписания номера в печать по графику 20.00. Сдан в печать 19.35. Объем 2 п.л. Печать офсетная.

Тиражи во вторник, субботу — 24788 (индексы 51901, 31029); четверг — 48249 (индексы 51901, 31029, 31023); среду, пятницу — 21652 (индекс 51901).
Газета набрана и сверстана на компьютерном комплексе газеты «Кузбасс».
По вопросам качества печати звонить по тел. 52-03-34.
Типография издательства «Кузбасс»: 650630, г. Кемерово, пр. Октябрьский, 28. Заказ № 163.