533755

140 (22915)
3 августа 2001 г.,
ПЯТНИЦА
Цена свободная.

ОБЛАСТНАЯ МАССОВАЯ ГАЗЕТА

Кузбасс

Издается
с 7 января 1922 года.

НОВОСТИ

Топливо в подарок

Вчера губернатор А. Г. Тулеев подписал соглашение с председателем совета директоров "Кузбассразрезуголь" А. Р. Бокаревым о выделении угля для малоимущих.

Компания передаст администрации 9000 тонн угля, который по распоряжению губернатора будет бесплатно отдан особо нуждающимся семьям. В первую очередь, потерявшим кормильца на производстве или при выполнении служебного долга, а также семьям учителей, врачей, работников культуры. Таким образом, этот уголь получат около двух тысяч семей кузбассовцев.

Вчера же А. Г. Тулеев обратился к главам городов и районов с предложением до 10 августа предоставить списки нуждающихся. Контроль за выполнением распоряжения возложен на начальника организационно-территориального департамента О. В. Елину.

Не дадим издеваться над собой

Вчера в связи с террористическими актами в Минеральных Водах, Карачаево-Черкесии, Рязани губернатор области А. Г. Тулеев направил телеграммы главам городов и районов.

Он потребовал принять все меры для предотвращения терактов, особое внимание обратить на охрану жизненно важных объектов, домов, мест массового скопления людей, транспортных узлов. Губернатор просит глав через средства массовой информации обратиться к населению с просьбой усилить бдительность, объявить телефоны, по которым можно сообщить о подозрительных действиях, предметах и т. д. А. Г. Тулеев поручил руководителям территорий взять под личный контроль проведение всех этих мероприятий.

Не обогревать небо

Вчера под председательством первого заместителя губернатора В. П. Мазикина состоялось заседание областного координационного совета по энергосбережению.

В. П. Мазикин напомнил, что в связи с неуклонным ростом тарифов принято распоряжение о дополнительной активизации энергосбережения. В соответствии с ним необходимо до 1 октября разработать отраслевые программы на 2001-2005 годы. Речь об установке тепловых узлов с погодным регулированием и радиаторных термостатов; утеплении эффективными теплоизоляционными материалами, модернизации теплоисточников и котельного оборудования.

Решено до 2005 года оснастить все организации и учреждения, финансируемые из областного бюджета, приборами учета и регулирования потребления тепловой энергии.

На заседании рассмотрен вопрос о выполнении проекта утилизации Кемеровской ГРЭС попутного коксового газа коксохимзавода. Запуск проекта намечается на середину ноября. Члены совета рекомендовали руководителям "Кузбассэнерго" и АО "Кокс" до 15 августа ликвидировать задолженность финансирования этого проекта.

Его реализация позволит экономить до 130 тыс. тонн твердого топлива и будет способствовать улучшению экологической ситуации в Кемерове.

По сообщениям пресс-службы АКО.

экспорт

Уголь России — из Кузбасса

По данным «Росуглесбыта», на долю Кузбасса приходится 80 процентов российского экспорта угля.

По итогам первого полугодия 2001 года крупнейшими экспортерами угля в стране стали компании «Кузбассразрезуголь» — 6,6 млн. тонн, «Кузбассуголь» — 2,9 млн. тонн и шахта «Соколовская» — 1,3 млн. тонн.

Всего за первую половину года экспорт российского угля увеличился на 4,56 млн. тонн по сравнению с аналогичным периодом прошлого года и составил 19,7 млн. тонн.

При этом поставки в страны ближнего зарубежья сократились более чем на 600 тыс. тонн и составили 2 млн. тонн. В страны дальнего зарубежья экспорт угля увеличился на 5,2 млн. тонн и составил 17,7 млн. тонн. В июне экспорт на 1 млн. тонн превысил уровень поставок в июне 2000 года.

Крупнейшим покупателем российского угля в ближнем зарубежье в первой половине текущего года стала Украина — 324 тыс. тонн (на 65 тыс. тонн больше, чем в 2000 году).

Фото **Анатолия Кузярина.**

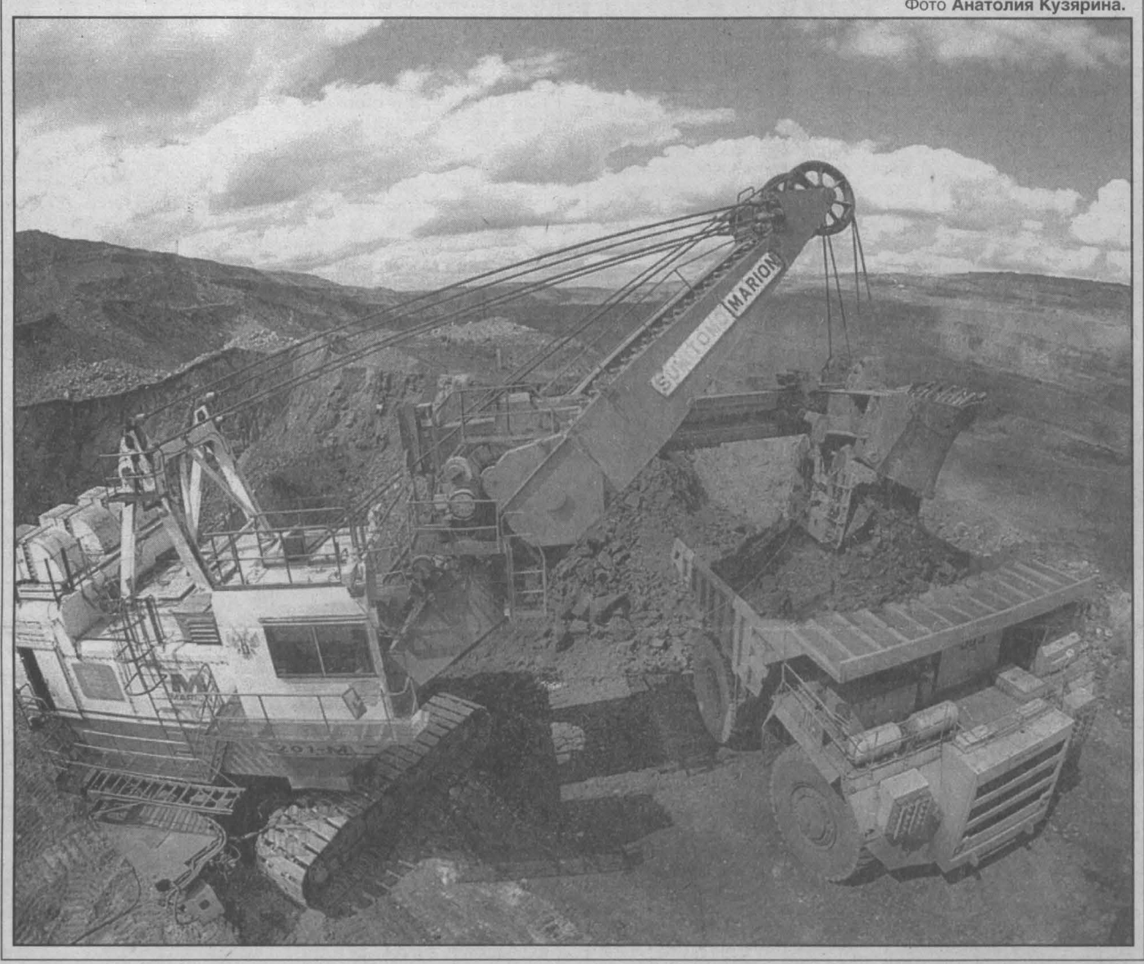

растем

Здравствуй, новый читатель!

Результаты подписки в июле — вновь в пользу нас с вами, уважаемые земляки. Нас с вами вновь стало больше.

Самый внимательный из наших читателей, наверное, уже заглянул в выходные данные сегодняшнего номера "Кузбасса".

Заглянул и отметил, что читателей у нас опять стало больше. С 1 августа в дополнение к июлю прибавилось 2329 новых подписчиков.

Больше всего новых читателей появилось у пятиразового выпуска.

Спасибо, уважаемый читатель, что ты выбираешь именно нас! Надеемся, ты не пожалеешь.

Журналисты «Кузбасса».

об этом говорят

Призывников — в школы

Глава российского Министерства образования В. Филиппов считает вопрос о внедрении двенадцатилетнего школьного образования неактуальным. Дети, которым предстоит учиться в школе 12 лет, еще не рождены. Реформирование образования требует пересмотра школьных программ и введения профильного образования в старших классах, так как его назначение — сделать обучение менее напряженным. Но сама по себе идея привлекает министра. Он напомнил, что Россия — единственная страна в Европе, которая еще не перешла на двенадцатилетнее школьное образование.

Филиппов добавил: крайне желательно было бы предоставлять отсрочку от призыва в армию выпускникам вузов, идущим работать в городские школы, а не только в сельские. Патриотическому воспитанию учеников пойдет только на пользу, если в школах будут преподавать мужчины.

☆☆☆

Находясь в Чите, глава Минобороны С. Иванов заверил: с переходом руководства антитеррористической операцией в Чечне в руки ФСБ ситуация в республике улучшилась, и можно уверенно сказать: все главари бандформирований будут уничтожены. «Мы ничего не забываем, и людям такого типа мы найдем окончательное пристанище метр на метр», — сказал он.

☆☆☆

По данным ФСБ, в ближайшее время лидеру арабских наемников в Чечне Хаттабу грозит отстранение. Его место займет его первый заместитель А. Аль-Валид. Именно он сообщил руководству международной экстремистской организации «Братья-мусульмане», что огромные суммы, переправлявшиеся в Чечню, присвоены «Черным арабом».

☆☆☆

Первый день неформальной встречи лидеров стран СНГ в Сочи прошел на открытой веранде оздоровительного комплекса «Дагомыс», на двадцать втором его этаже. Главы государств проводили двусторонние встречи под легкими тентами и без галстуков. Формальной повестки дня тоже не было; такие встречи в последнее время все больше похожи на рабочие совещания, а результаты их все чаще становятся явными лишь спустя какое-то время, когда договоренности начинают реализовываться.

Но, в частности, уже стало известно, что президент Киргизии А. Акаев надеется, что в сентябре в конституцию его страны будет внесена поправка о придании официального статуса русскому языку.

По сообщениям информационных агентств подготовила **Елена ПРОКОПЬЕВА** («Кузбасс»).

НА СНИМКЕ: В. Филиппов. Фото **ИТАР-ТАСС.**

юбилей

Начинается с литейного

70-летний юбилей отметил литейный цех Кузнецкого металлургического комбината. 1 августа 1931 года вагранка № 1 выдала первый чугун.

В годы Великой Отечественной войны кузнецкие литейщики изготавливали корпуса мин, гранат, снарядов и артиллерийские гильзы. В малых мартеновских печах литейного цеха была освоена технология производства броневой стали, которая затем была внедрена в мартеновском цехе.

Литейный цех был и остается основой ремонтной базы комбината. Здесь производят детали для ремонтов и строительства, сменное оборудование, стоимость которых значительно ниже, чем у сторонних производителей. Этим достигается значительная экономия средств. Литейщики выполняют заказы других металлургических предприятий Новокузнецка, рудников Горной Шории, а также заказы городских властей.

Цех богат талантами. В 2001 году машинист крана Алена Муллагалеева стала победительницей городского конкурса "Современница", семья Владимира и Надежды Антонкиных стала "Семьей года" на комбинате, а начальник смены Валерий Маркушев, известный в городе спортсмен-турист, в настоящее время принимает участие в Транссибирской экспедиции, посвященной дню рождения Запсиба и 70-летию КМК.

Пресс-служба КМК.

Январь, 1931 год. Начало строительства литейного цеха КМК.

коротко

√ *Завершено технико-экономическое обоснование экспериментальной стадии проекта "Метан Кузбасса". В его подготовке под руководством компании "Промгаз" участвовали 11 организаций и компаний. Объемный документ был подготовлен в контрольный срок, установленный президентом В. В. Путиным, и сейчас проходит экспертизу. Предполагается, что в сентябре в "Газпроме" пройдет совещание, на котором будет решена окончательная судьба проекта.*

√ *Прекращена деятельность журнала "Кузнецк-ИНФО" и газеты "Навигатор". Такое решение принял Центральный районный суд Новокузнецка. В июле он признал недействительными свидетельства "Кузнецк-ИНФО" и газеты "Навигатор" в связи с невыходом их в свет более года. Это решение принято в соответствии с требованиями статьи 15 закона "О средствах массовой информации" по иску Сибирского окружного управления Минпечати.*

село: горячие точки

На полях

Хлеборобы Беловского, Крапивинского, Ленинск-Кузнецкого, Новокузнецкого и Промышленновского районов приступили к косовице зерновых.

На лугах

По данным департамента сельского хозяйства и продовольствия, на 1 августа запасено для общественного животноводства сена 40.4, сенажа — 50.8 процента к плану. На условную голову скота приходится 7.1 центнера кормовых единиц против прошлогодних 11.3 центнера. Лучше других ведут накопление кормов хозяйства Юргинского и Ленинск-Кузнецкого районов.

Первые августовские дни радуют долгожданным солнцем, чем и надо воспользоваться на «зеленой» жатве в полной мере.

На фермах

Суточный надой молока от коровы на отчетную дату составил 9,4 килограмма — на литр и сто граммов выше, чем в минувшем году. Высокую продуктивность удерживают животноводы Топкинского (11,6), Промышленновского (11,2), Юргинского (10,7) районов. Ведется закуп молока у населения. Из частных подворий его поставлено с начала года 1312 тонн, в том числе через потребкооперацию 456 тонн.

В мастерских

Из 2395 зерноуборочных комбайнов к работе готово 44 процента машин. Совсем плохо идут дела у ремонтников Чебулинского района — 21,7 процента, Кемеровского — 25, Ижморского и Яйского — здесь на линейке готовности лишь треть уборочных агрегатов. А ведь жатва практически началась.

С подготовкой сушильного хозяйства примерно такая же картина — готовность их 40 процентов.

Анатолий ПАРШИНЦЕВ.

готовимся к зиме

В домах гуляют сквозняки?

До начала отопительного сезона осталось 44 дня

Фото **Федора Баранова.**

По информации областной диспетчерской службы ГУП ЖКХ, на 1 августа подготовка жилого фонда к зиме складывается следующим образом (первая колонка - города и районы, вторая - количество жилых домов, третья - сдано по актам, четвертая - процент от общего числа):

А-Судженск	3012	715	23,7
Белово	2037	829	40,7
Березовский	386	196	50,8
Гурьевск	314	112	35,7
Калтан	245	104	42,4
Кемерово	3693	1374	37,2
Киселевск	1114	287	25,8
Л-Кузнецкий	2028	405	20,0
Мариинск	1080	394	36,5
Междуреченск	726	154	21,2
Мыски	406	234	57,6
Новокузнецк	3635	1464	40,3
Осинники	553	195	35,3
Полысаево	554	140	25,3
Прокопьевск	2604	485	18,6
Салаир	160	47	29,4
Тайга	554	321	57,9
Таштагол	922	618	67,0
Топки	669	437	65,3
Юрга	513	204	39,8
Беловский	301	170	56,5
Гурьевский	70	45	64,3
Ижморский	816	500	61,3
Кемеровский	807	320	39,7
Крапивинский	284	124	43,7
Л-Кузнецкий	837	145	17,3
Мариинский	2611	2557	97,9
Новокузнецкий	1900	1330	70,0
Прокопьевский	1655	980	59,2
Промышленновский	455	238	52,3
Тисульский	1030	730	70,9
Топкинский	875	830	94,9
Тяжинский	1303	560	43,0
Чебулинский	1345	632	47,0
Юргинский	1040	1010	97
Яйский	1832	295	16,1
Яшкинский	923	330	35,8

Комментарий

В целом же из 43289 жилых домов, обслуживаемых городскими и районными жилищно-эксплуатационными организациями, по актам техготовности принято 19511, что составляет 54,1 процента. Характерно и то, что в городах этот процент ниже, а на селе выше.

Впрочем, положа руку на сердце, скажем: не очень-то доверяйте статистике! В безупречности этих цифр можно и посомневаться. Ведь нередко те из них, что дают службы "05", разнятся с теми, что имеют на руках руководители и специалисты. И как это ни парадоксально, действительное положение дел даже лучше, чем это представляется в сводках. Просто, следуя старой привычке, обстановку стараются накалить. Авось да и перепадет страждущей территории помощь из областного бюджета. Нынче, правда, начинают понимать - реки слез рублей не приносят. А вот точные цифры - не только необходимое, но и выгодное дело, ведь по тому, знают ли в городе или районе собственную ситуацию, можно судить, умеют ли тут вообще работать. Так что, начиная на страницах "Кузбасса" публикацию отчетных данных о ходе подготовки к началу отопительного сезона, мы надеемся на отражение в этих цифрах реальной жизни.

Хотя и по сегодняшнему отчету можно судить о главном - с подготовкой жилья запаздывают. Ровно настолько, насколько затягивались работы в этот же период прошлого года. Все идет своим чередом, являясь следствием сложившихся процессов в экономике. А итоги, увы, нерадостные. Как говорилось на недавнем совещании с заместителями глав городов и районов в администрации области, предприятия и организации жилищно-коммунального комплекса сработали в первом полугодии с убытками в 1 миллиард 300 миллионов рублей. Еще больше выросли долги, увеличились затраты, еще больше появилось отставания в сроках переоборудования, замене ветхих сетей. И разве состояние жилого фонда, прежде всего самим своим внешним видом, не говорит о вопиющей остроте зреющих здесь проблем?

И все же многое зависит не только от финансов и материалов. А еще и от старания, ответственности работников РЭУ и ЖЭКов. Именно из-за их халатности и разгильдяйства иной раз теряются немалые деньги, уходят впустую материалы. Вспомним хотя бы прошлогоднюю аварию в Ленинске-Кузнецком, когда в разгар морозов вышел из строя водовод. Вместе с остановкой оборудования необходимо было слить воду из отопительной системы в домах, чтобы не переморозить трубы и батареи. Так и сделали. Но когда стали запускать тепло, выяснилось, что стояки все же замерзли. Беда? Да, беда. Люди пострадали, пришлось вызывать аварийные бригады со всей области, везти материалы, тратить бюджетные средства. Но, как оказалось, беда не из тех, что приходит нежданно. Ведь когда разрезали замерзшую трубу и заглянули вовнутрь, льда в ней не обнаружили. Все отверстие было напрочь забито... грязью. Стало быть, летом в домах не занимались промывкой систем, и слесари не удосужились прочистить забитые стояки.

Что же сейчас? Много ли старания заглянуть в каждый угол и хотя бы разгрести накопившийся там хлам? Не говоря уж о большем. Или по домам вместо слесарей в основном гуляют сквозняки? А придет зима, и мороз загуляет...

Татьяна КОЛОКОЛОВА.

$ КУРС ВАЛЮТЫ (ЦЕНТРОБАНК) 3 августа
29, 33 руб.

По вопросам налогообложения, а также по фактам нарушения налогового законодательства и производства алкоголя обращайтесь в управление Министерства по налогам и сборам по «телефону доверия» в Кемерове 36-12-57 или на сайт http://oblgnl.info.kuzbass.net.

погода

АВГУСТ

3 августа.
Восход 06.24. Заход 22.18.
Долгота дня 15.54.

Полнолуние 4 августа
Восход 22.22.
Заход 4.56.

По прогнозу Международной космической метеослужбы, в Кемерове в субботу малооблачно, днем до 26, ночью до 14, в воскресенье ясно, днем до 29, ночью до 13 градусов.

По югу области ясно, в субботу днем до 27, ночью до 14, в воскресенье днем до 28, ночью до 12 градусов.

Сайт «Кузнецкий тракт»: http://trakt.kmr.ru — интернет-приемная губернатора А.Г. Тулеева.

межрегиональный конкурс

«Механизатор — 2001»

Газета уже писала о том, что ОАО «Сибмашхолдинг» объявило межрегиональный конкурс «Механизатор — 2001» на лучшее использование комбайна «Енисей». Администрация нашей области в целях своевременной уборки урожая, высокоэффективного использования зерноуборочных комбайнов поддержала предложение «Сибмашхолдинга». Для содействия в организации и проведении конкурса создан оргкомитет, который возглавил заместитель губернатора В. М. Мангазеев. Разработаны также и областные условия соревнования среди участников жатвы. Газета «Кузбасс» будет освещать их ход.

Фото Юрия Юрьева.

Газета Кузбасс в Интернет: www.mega.kemerovo.su/kuzbass/

Ваша страница в Интернет на сервере Компании «Мега»
«Экономика и жизнь Кузбасса», тел. (3842) 25-32-77, тел./факс 36-62-01

получилось!

Жизнь идет, дома строятся

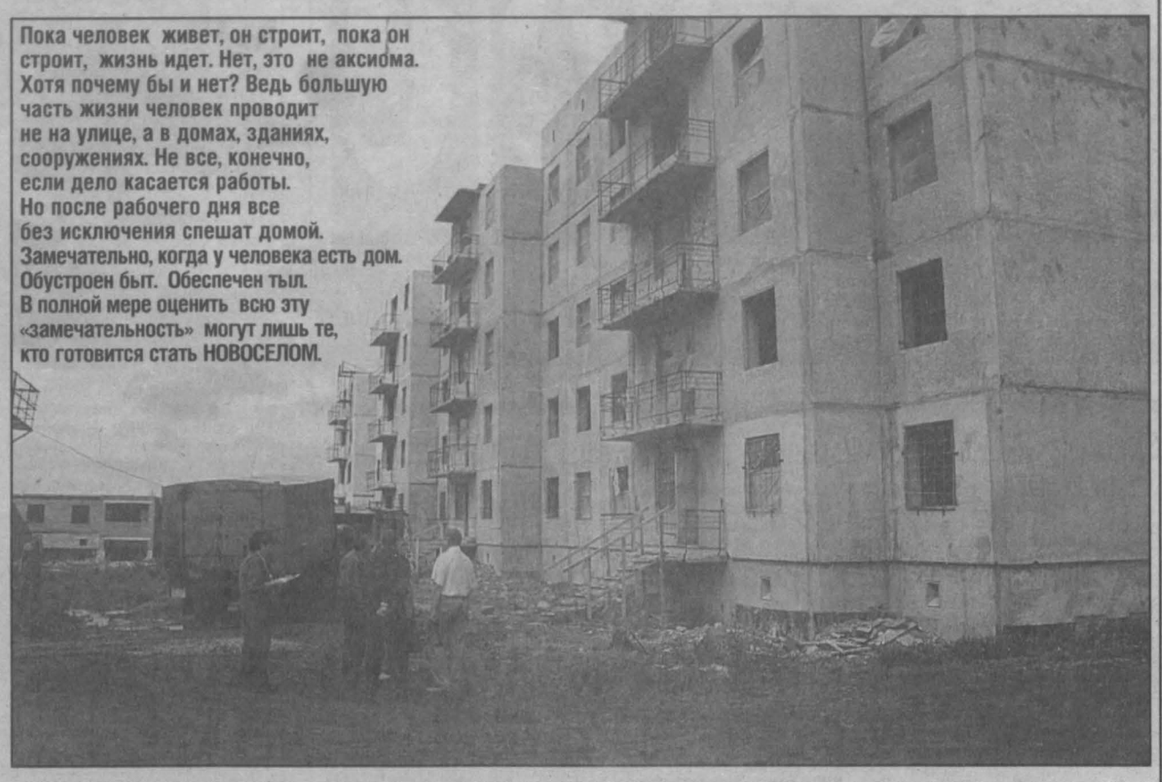

Пока человек живет, он строит, пока он строит, жизнь идет. Нет, это не аксиома. Хотя почему бы и нет? Ведь большую часть жизни человек проводит не на улице, а в домах, зданиях, сооружениях. Не все, конечно, если дело касается работы. Но после рабочего дня все без исключения спешат домой. Замечательно, когда у человека есть дом. Обустроен быт. Обеспечен тыл. В полной мере оценить всю эту «замечательность» могут лишь те, кто готовится стать НОВОСЕЛОМ.

Вспомните, как вы радовались, когда получили свою первую в жизни квартиру…

Впечатления на всю жизнь. Первый раз входишь в дверь СВОЕЙ квартиры, в коридоре еще пахнет свежей краской и линолеумом, окна сияют (даже если и нет солнца). Дешевенькие обои кажутся настоящим произведением искусства, и кухонная плита с тремя конфорками, притулившаяся у стены, вызывают необыкновенное чувство умиления и счастья. А ванная с горячей водой, а балкон с новыми перилами, а блестящие выключатели и розетки на стенах. Нет, понять эти чувства может только тот, кто их пережил хотя бы один раз.

В наше время со строительством не так-то гладко. Строят меньше, к тому же квадратные метры платные и даже очень. И все-таки жилищную проблему решить можно, даже не обладая тугим кошельком. Если работаешь, например, на ХОРОШЕМ предприятии, которое и строит, и жилищную ссуду дает без процентов. Думаете, таких предприятий нет? Не торопитесь. Они есть. Вот два из них: разрез «Бачатский» и разрез «Кедровский» холдинговой компании «Кузбассразрезуголь». Именно здесь в конце августа к Дню шахтера, профессиональному празднику горняков, будут сданы в эксплуатацию два жилых пятиэтажных дома.

Правда, Кедровка всегда отличалась высокими темпами строительства — каждый год сдавался какой-либо объект соцкультбыта, в том числе и жилье, а в Бачатах хоть и строили, темпы были пониже. Так, последние три года здесь не было сдано ни одного многоэтажного дома. Строители, работая на объектах производственного назначения, откровенно вздыхали, поглядывая на две «замороженные» пятиэтажки по Комсомольской.

И вот в этом году одна из «замороженных» будет передана новоселам, украсив собой жилой массив Бачатского поселка. Этот пятиэтажный панельный дом начали строить еще в 1995 году. Строили, строили, потом начались перебои с финансированием и, как следствие, стройка замерла. Шел 1999 год. С тех пор почти три года возведенный до четырех этажей недостроенный дом уныло взирал на окружающий мир.

Лишь только в апреле нынешнего года на стройплощадке вновь появились рабочие, загудели машины, заработал кран. Причем все завертелось с такой силой, что в поселке начали поговаривать, что дом будут сдавать к Дню шахтера. И не ошиблись. Строители, действительно, решили сделать горнякам подарок - сдать под ключ 60 квартир улучшенной планировки, с рамами из тройного стеклопакета, утепленными углами, с добротными (по спецзаказу) дверями, установленными на батареях регуляторами тепла и водосчетчиками.

И уже в День шахтера счастливым новоселам будут торжественно вручены ключи от новеньких квартир. Для каждого из них этот праздник станет двойным: и профессиональным, и семейным. И памятным на всю жизнь.

А работники строительно-монтажного управления и участка разреза «Бачатский», еще работая на отделке сдаваемого дома, уже посматривают на соседний. Тоже долгострой, остановившийся на первом из пяти этажей.

По проекту это будет 40-квартирный дом из двух- и трехкомнатных квартир улучшенной планировки и отделки, с двумя санузлами, как в коттедже. Правда, это пока только планы.

— Будут деньги, будем строить,- говорит Андрей Бакушкин, начальник службы капитального строительства разреза «Бачатский». — Опыта и мастерства нашим работникам не занимать.

… До позднего вечера слышатся громкие голоса, строительный стук и шум. К дому подъезжают машины с раствором и материалами, поднимаются на этажи сантехника, столярка, краска, люди, как муравьи, что-то делают, переносят, бегают с этажа на этаж. Работа кипит. И не мудрено, ведь до Дня шахтера осталось меньше месяца, а работы еще невпроворот…

«Ничего, успеем, - уверенно говорит генеральный директор разреза Н. Приезжев.- И за качество не беспокойтесь, для себя делаем».

На стройке Николай Сергеевич бывает практически ежедневно, несмотря на то что и на разрезе дел много. Выполнение производственного плана для любого руководителя задача первостепенная. Но с другой стороны, каждый прекрасно понимает, что без обустроенного быта хорошей работы ждать не приходится. Поэтому на Бачатском стройка находится под особым, пристальным вниманием «первого лица». Заявки строителей, касающиеся дополнительного привлечения людей (в настоящее время более 30 человек сняты с производства), строительной техники, автомобильного транспорта, решаются в первую очередь. Иногда даже в ущерб производству. Но такова жизнь.

Вот и растет дом. А вечерами сюда приходят будущие жильцы, придирчиво, хозяйским взглядом осматривают квартиры. Им здесь жить. Большинство из них на покупку жилья взяли на разрезе беспроцентные ссуды, благо их стали давать на предприятии. И теперь ждут не дождутся переезда.

Так что жизнь идет и дома строятся.

Светлана ЕРМАШОВА.
Фото **Степана Дубкова.**
Беловский район.

изобретатель

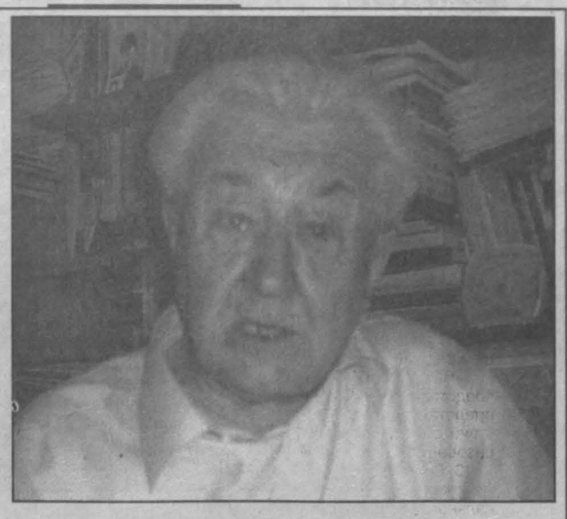

И все-таки они вертятся

Говорят, что идеи летают в воздухе. Если это так, то на рабочем столе Валентина Васильевича Егошина у них аэродром. Не у всех, конечно, потому что не снуют тут мысли о том, как нам укреплять вертикаль власти, реформировать экономику или победить казнокрадство. Проблемы, которые решает Валентин Васильевич, более приземленные, точнее говоря, лежат гораздо ниже этого уровня - он изобретает новые технологии добычи, шахтные крепи и технику, которая должна работать глубоко под землей.

-Между прочим, - говорит он, - шахты Прокопьевска и Киселевска могли бы по уровню добычи оставить далеко позади шахты, отрабатывающие пологие пласты. А уровень добычи на одного работающего составил бы на них более 350 тонн на горнорабочего.

Он вынимает из груды папок схемы и начинает объяснять, что крутой угольный пласт, залегающий под землей иногда почти вертикально, трудно отрабатывать любым из ныне известных методов. Техника на таких углах, как правило, малоэффективна, поэтому в шахтах с крутым падением её почти нет. А вот буроштрековый способ, который предлагает Егошин, позволит крутое падение из больной проблемы превратить в преимущество. Никаких особенных технических революций не надо. Не любит он революций. Надо иначе проводить к угольному пласту горные выработки и отрабатывать его так, чтобы сам он торопился под своей тяжестью отдать уголь. Минимум затрат, максимум безопасности для людей и эффекта в конечном результате.

-А все это уголек, который в военные годы можно было сразу отправлять в металлургические печи, - говорит Валентин Васильевич. Проблемы прокопьевско-киселевского бассейна искусственно созданы. Никаких технически неразрешимых проблем с добычей там нет. На крутом падении шахты надо строить, и как можно больше, а не закрывать.

Признаться, когда собирался я к нему в гости, то был уверен - не избежать мне в разговоре общих мест о трудностях внедрения изобретений в производство, об отношении государства к ученым и науке вообще.

Это, как говорят, набило всем оскомину, и не только читать, но и писать на эту тему скучно до невероятности. Не буду.

А вот рассказать еще об одном изобретении Егошина куда интересней. Лучше было бы, конечно, послушать его самого, потому что рассказчик он занимательный. Из тех, кто ведет собеседника по теме, как по ступенькам лестницы. Только остановиться и передохнуть совсем не хочется, а напротив, шагаешь и шагаешь, пока не поймешь, что все, пришли.

Думаю, что студентам КузГТУ, где Егошин преподает, повезло, потому как такого профессора и доктора технических наук, который бы отработал в шахте несколько десятков лет, ни в самом лучшем московском горном вузе, ни тем более за границей попросту нет. И когда он в чем-то пытается вас убедить, то до мельчайших деталей не только знает, но и каким-то внутренним зрением видит, о чем говорит.

Вот и проходческий комбайн, на изобретение которого скоро будет получен патент, Валентин Васильевич характеризует, как близкого, хорошо знакомого человека. И на этот раз его подход к основному принципу работы новой машины оригинален. Остается только удивляться, не столько тому, что пока никто до этого решения недодумался, а тому, что комбайн этот имеет совсем небольшие шансы уже в ближайшее время помочь шахтерам.

-Вот посмотри, - говорит мой собеседник, - что представляют собой проходческие комбайны? Неповоротливую груду металла. Они, даже в лучших своих вариантах, не выдерживают критики. Почему? Потому что вооружены рукоятью, да на ней зубочки из самой твердой стали. И вот этими зубочками мы, как теркой, шоркаем по забою. И десять зубков ставим, и 80, и 100, и мощность, и силу подачи увеличиваем, но, извините. Выхода нет. Затраты растут на тонну, а метров нет. А по породе этот комбайн вообще не работает. Ни у нас, ни за границей.

Попробовать вместо стали поставить алмазные резцы? Но алмазы - это дорого, а надо проходить выработки. Проходить по породе с высоким коэффициентом твердости. А почему не ослабить забой?!

А как? А нагреть его поверхность до температуры 200-250 градусов с помощью токов высокой частоты. Агрегатик стоит на штреке, а инструментик по забою движется и греет его на глубину 10-15 сантиметров. Порода, какой бы крепкой она ни была, от такой температуры все равно расширяется и трескается. Но вслед за первым идет еще один манипулятор и охлаждает забой с помощью выпрыскивания на стенку азота. Температура - минус 180 градусов. Сжимается резко порода и опять ломается. А уж дальше традиционно - рыхлую стенку забоя тот самый зубок размельчает и откалывает. По науке это называется "проходческий комбайн с предварительным разупрочнением забоя". Скоро получу на него патент, - итожит свой рассказ Валентин Васильевич, - четыреста рублей за него уже уплачено.

-Не больно-то жирно ценят ваше изобретение, - говорю я.

-Да нет, - смеется Егошин, - это не мне прислали 400 рублей, а я их заплатил с пенсии за своё же изобретение.

-?!

-Ну да, - видя мое удивление, продолжает профессор. Чтобы получить патент, изобретателю нынче надо за него заплатить. А потом, для поддержания своих авторских прав, необходимо из года в год платить все больше, если, конечно, твоё изобретение для производства не пригодилось. Частенько, однако, их попросту тихой сапой используют где-нибудь в Донбассе, Ростове или делают в Германии, но как проверишь? А проверишь - сколько денег надо, чтобы доказать свою правоту?

Так это за одно изобретение, - просвещает меня Егошин, - а у меня их около десяти…

Что тут ответишь? Породу вот, даже самую крепкую, можно, оказывается, размягчить. Чиновничью братию не размягчишь. Эта порода самой высокой крепкости.

Гляжу на стол Валентина Васильевича, где лист к листу лежат его еще сырые, как он говорит, идеи. Надо на них получать патент? Для большинства из нас ответ был бы однозначным. Но Егошин подрабатывает или, проще говоря, изыскивает дополнительные резервы для того, чтобы расплатиться с государством, на будущее которого так старательно и упорно работает.

Впрочем, сказал ведь, что о набивших читателям оскомину проблемах ученых, науки и отношению к ним государства писать не буду. Да и думать нынче - себе дороже.

Александр СУСОЕВ.

НА СНИМКЕ: Валентин Васильевич Егошин — русский ученый.

помощь

Не замерзнем

Четыре шахты - "Тайбинская", "Суртаиха", "Черкасовская" и "Карагайлинская", входившие раньше в объединение "Киселевскуголь", сейчас закрыты. Люди, трудившиеся на этих предприятиях, либо нашли себе работу в другом месте, либо ушли на пенсию. Известно, что на шахтерскую пенсию не сильно-то развернешься. Поэтому бесплатный уголь на зиму с доставкой - это хорошая помощь от "Киселевскугля".

Николай Федорович Суслов на шахте отработал 38 лет. Пенсию ему начислили в 1300 рублей. Если бы не этот уголь, то пришлось бы туговато.

Накануне семь с половиной тонн Николаю Федоровичу уже привезли. Что-что, а профессионально перебросать все это лопатой к себе во двор он успел за несколько часов. Крупные куски отдельно, у штакетника, чтобы сподручнее было разбивать их зимой. Что помельче - в углярку. Теперь ни дождь, ни ранние заморозки до него не доберутся.

Тех, кому уже привезли бесплатный уголь или вот-вот доставят, по всему Киселевску несколько тысяч семей. В списке и пенсионеры, и инвалиды, и ветераны труда, и вдовы тех, кто погиб на шахте. "Киселевскуголь" с начала лета уже обеспечил на зиму тысячу с лишним дворов. Только с одной шахты "Дальние Горы" на эти цели выделяют 8 - 10 тысяч тонн ежегодно.

На вопрос, куда уходит пенсия, Николай Федорович отвечает, почти не тратя время на размышления: комбикорм для домашней живности, всевозможные коммунальные выплаты, продукты, хотя у них с женой свой огород, где и картошка, и огурцы, и помидоры, и перцы - в общем, все то, что может расти в Сибири.

-Иногда и бутылочку купишь,- говорит он. — А зиму теперь переживем.

Александр ЕГОРОВ.
НА СНИМКЕ: Н.Ф. Суслов.
Фото **автора.**
Киселевск.

служба 01

Хороший слуга, но плохой хозяин

Вопреки домыслам, у пожарных «тихих» дней практически не бывает. Случаются сутки поспокойнее, но чаще — тревоги, срочные выезды. И, увы, трагедии, нередко непоправимые.

Примечателен один из последних дней июля. В Кемерове в одном из частных домов Кировского района погибла 80-летняя женщина. Оказалось, что бабушка пользовалась... самодельной керосиновой лампой, от которой и вспыхнул пожар в ее жилище.

В тот же день, и опять в Кемерове, погиб тридцатилетний мужчина. В одном из домов по улице Камчатской собралась веселая компания. Пять человек выпивали почти весь день. Кажется, ничто не предвещало беды. Пожар заставил прекратить веселье. Как позже установят специалисты испытательной пожарной лаборатории, огонь вспыхнул из-за кустарной, сделанной без учета всех существующих правил монтажа, электропроводки.

А тот погибший человек вернулся в горящий дом за своей подругой, которая, как ему показалось, осталась там, в дыму. Выйти из дома этот «спасатель» так и не сумел. К слову, как оказалось, та девушка осталась цела и невредима. Вместе со всеми, выбежав из горящего дома, испугалась и спряталась. Материальный ущерб от пожара — сгорели крыша и дощатая веранда — все же малость по сравнению с оборванной человеческой жизнью.

К гибели людей привыкнуть невозможно. Поэтому именно профилактика пожаров в жилых помещениях является одним из важнейших направлений в работе Государственной противопожарной службы.

Но как часто гибель людей впрямую связана с уровнем общей культуры, с упорным нежеланием понимать опасность нарушений самых элементарных правил пожарной безопасности. Если, к примеру, в США да и в других цивилизованных странах на жилой сектор приходится около 40 процентов всех пожаров, то у нас эта цифра приближается к 80 процентам.

Вдумаемся: каждый второй (!) пожар на территории Кемеровской области возникает из-за, мягко говоря, неосторожных обращений с огнем самих хозяев жилья. Каждый четвертый пожар — из-за нарушений правил устройства электропроводки либо неумелой эксплуатации бытовых электроприборов. И, наконец, в каждом восьмом случае причиной пожара становятся неисправные отопительные печи.

Практически такое же количество пожаров возникает в результате излишнего количества принятых «горячительных напитков». Об этом вновь свидетельствуют цифры. Ежегодно в Кузбассе из каждых 100 человек, погибших на пожарах, от 65 до 90 находились в тот момент в нетрезвом состоянии. Только в нынешнем году уже 226 кузбассовцев сгорели заживо или задохнулись в дыму в собственных домах и квартирах. 173 погибших во время пожара были пьяны. Комментарии, как говорится, излишни. Далеко не единичны случаи, когда в результате попоек, длящихся по нескольку дней, в огне гибнут разом два-три человека, а то и больше.

У пьяниц и наркоманов — свои интересы. Им не до соблюдения правил пожарной безопасности. Но нельзя не учитывать, что львиная доля пожаров в жилом секторе, причем с тяжелыми последствиями возникает в социально-опасных зонах. Т.е. где живут люди, оставшиеся без работы или получающие мизерные пособия по инвалидности, пенсионеры. Согласимся, одинокому пенсионеру, проживающему в частном доме, предельно трудно тратить деньги на поддержание в исправном состоянии электропроводки, на ремонт печки.

Эти проблемы хорошо понимают руководители области и Государственной противопожарной службы. По инициативе ГПС в последнее время органами исполнительной власти Кузбасса принят ряд нормативных актов, касающихся обеспечения пожарной безопасности жилья. Но ясно, что даже самыми нужными и деловыми документами с пожарами не справиться.

Поэтому на заседаниях областной комиссии по пожарной безопасности и даже на коллегии администрации области намечены конкретные дела по оказанию адресной помощи инвалидам и престарелым в ремонте печного отопления и электросетей, реконструкции ветхого жилья.

Органами социальной защиты населения за минувший год на эти цели оказана помощь более чем четырем тысячам граждан на сумму без малого два миллиона рублей.

Уже в этом году комиссией по пожарной безопасности рассмотрены итоги областной операции «Жилье». За неудовлетворительную организацию противопожарной защиты жилых помещений на подведомственных территориях строго предупреждены заместители глав шести администраций.

В целях широкого привлечения общественности, квартиросъемщиков, владельцев домов и квартир и непременно работников жилищного хозяйства к активному участию в работе по предупреждению пожаров в жилом секторе продолжается общественный смотр противопожарного состояния жилых домов населенных пунктов Кемеровской области.

Итоги смотра будут подведены в конце 2001 года. Для наиболее отличившихся установлены денежные премии.

Но главным итогом для всех нас должно стать уменьшение количества пожаров, происходящих из-за людской безалаберности, извините, из-за собственной глупости людей, страдающих затем от огня.

Мудрая русская поговорка гласит: «Огонь — хороший слуга, но плохой хозяин». Лучше не скажешь. Усилия людей, по долгу службы обязанных заниматься борьбой с пожарами, дадут невысокий результат, пока каждый, буквально каждый человек не почувствует, не поймет, сколь опасен бывает огонь, какие беды он приносит. Трагедий будет куда меньше, если в нашем обществе противопожарные нормы станут нормами морали.

Александр ТИТОВ,
начальник отдела УГПС ГУВД Кемеровской области, подполковник внутренней службы.

НА СНИМКЕ: совсем недавно здесь жили люди. И вот что осталось от их дома после пожара.

Страна Сибирь

Теперь — по концепции

БАРНАУЛ. Рабочей группой Госсовета 24 июля была рассмотрена Концепция государственной политики в отношении социально-экономического развития Сибири и Дальнего Востока.

По словам заместителя главы администрации края Владимира Псарева, который принял участие в работе комиссии, обсуждение данного документа проходило сложно, поскольку не все содержащиеся в нем предложения, по мнению регионов, отвечают их потребностям. Исходя из этого, было принято решение - продолжить работу над Концепцией с учетом предложений с мест и 23 августа вынести ее на очередное рассмотрение.

Поможет тренинг

НОВОСИБИРСК. Как отметил заместитель генерального директора авиакомпании «Сибирь» по качеству и безопасности полетов Виктор Микрюков, с помощью специально разработанных тренингов члены экипажей учатся более эффективно взаимодействовать в нештатных ситуациях, помогая друг другу, в том числе и в психологическом плане.

При разработке программы был проанализирован опыт авиакатастроф прошлых лет, произошедших в результате ошибок пилотов. За основу методики обучения взят опыт работы по подготовке персонала таких авиакомпаний, как "Аэрофлот" и "Волга-Днепр", а также научно-практические разработки Санкт-Петербургской академии гражданской авиации.

Окружной информационный центр «Сибирь».

РОССИЙСКАЯ ФЕДЕРАЦИЯ

КЕМЕРОВСКАЯ ОБЛАСТЬ

ЗАКОН

О внесении изменений и дополнений в Закон Кемеровской области от 10.03.98 № 9-ОЗ "О выборах в органы местного самоуправления в Кемеровской области"

Принят Советом народных депутатов Кемеровской области 27 июня 2001 г. № 1111

Статья 1. Внести в Закон Кемеровской области от 10.03.98 № 9-ОЗ «О выборах в органы местного самоуправления в Кемеровской области» (в редакции Закона Кемеровской области от 17.11.2000 № 76-ОЗ) («Кузбасс» от 18.03.98, № 49; 18.11.2000, № 218) следующие изменения и дополнения:

1. Во втором предложении абзаца 13 статьи 1 исключить слова "Законодательного (представительного) или исполнительного органа государственной власти Кемеровской области".

2. Изложить первое предложение пункта 1 статьи 6 в следующей редакции:

«Выборы органов местного самоуправления или депутатов представительных органов местного самоуправления назначает представительный орган местного самоуправления в соответствии со сроками, установленными уставом муниципального образования».

3. Во втором предложении пункта 2 статьи 8 слова "глава местного самоуправления" заменить словами "глава муниципального образования".

4. Пункт 1 статьи 9 изложить в следующей редакции:

"Срок полномочий однократно избранных депутатов представительных органов местного самоуправления, главы муниципального образования, иных выборных органов и выборных должностных лиц местного самоуправления устанавливается уставом муниципального образования и не может быть менее двух лет и более пяти лет».

5. Пункт 2 статьи 10 изложить в следующей редакции:

«Все нормативные правовые акты избирательных комиссий и органов местного самоуправления, связанные с подготовкой и проведением выборов, подлежат опубликованию».

6. Пункт 1 статьи 11 после слов "граждане Российской Федерации" дополнить словами "постоянно или преимущественно проживающие на территории Кемеровской области».

7. В третьем предложении пункта 10 статьи 15 слова «установленном пунктом 8 статьи 37» заменить словами «установленном пунктом 9 статьи 37».

8. Абзац 4 пункта 1 статьи 16 после слов "от общего числа" дополнить словом "членов".

9. В пункте 3 статьи 16 во всех случаях слова "нормативным правовым актом представительного органа местного самоуправления" заменить словами "уставом муниципального образования".

10. Пункт 4 статьи 16 изложить в следующей редакции:

«Муниципальная избирательная комиссия формируется представительным органом местного самоуправления в составе 9-12 членов комиссии с правом решающего голоса не ранее 5 дней и не позднее 60 дней со дня объявления даты выборов».

11. В первом предложении пункта 5 статьи 17 после слов «в соответствии с пунктом 1» вставить слова «статьи 16».

12. Пункт 8 статьи 17 изложить в следующей редакции:

«Все члены соответствующих избирательных комиссий с правом решающего голоса имеют право решающего голоса при принятии решений избирательной комиссией и обязаны присутствовать на всех ее заседаниях».

13. Пункт 3 статьи 24 после слов «а также наблюдатели» дополнить словами «иностранные (международные) наблюдатели».

14. Пункт 4 статьи 24 после слова "наблюдатели" дополнить словами "иностранные (международные) наблюдатели".

15. Пункт 3 статьи 25 изложить в следующей редакции:

«Представительный орган местного самоуправления, в полномочия которого входит формирование комиссии, обязан сформировать соответствующую избирательную комиссию не позднее чем через 14 дней после вступления в силу решения суда о расформировании избирательной комиссии.

Расформирование комиссии не влечет прекращения полномочий членов соответствующей избирательной комиссии с правом совещательного голоса».

16. Во втором предложении пункта 1 статьи 26 после слов "их местными" вставить слова "либо региональными".

17. Исключить абзац 2 пункта 2 статьи 29.

18. Пункт 16 статьи 29 изложить в следующей редакции:

«В случае обнаружения недостоверных и недействительных подписей в количестве более 15 процентов от числа проверенных дальнейшая проверка подписных листов прекращается и регистрация кандидата не производится».

19. Последнее предложение пункта 19 статьи 29 изложить в следующей редакции:

«Размер избирательного залога составляет для депутатов представительного органа местного самоуправления 50 минимальных размеров оплаты труда, установленного федеральным законом на день официального опубликования решения о назначении выборов, для главы муниципального образования соответственно – 100 минимальных размеров оплаты труда, установленного федеральным законом на день официального опубликования решения о назначении выборов».

20. В статье 30 после слова "федеральным" исключить слова "и областным".

21. В пункте 3 статьи 33 исключить предложение «Один экземпляр агитационного материала должен представляться в соответствующую избирательную комиссию до начала распространения».

22. В первом предложении пункта 1 статьи 40 слова «но не позднее чем за пять дней со дня представления документов для регистрации» заменить словами «но не позднее чем за пять дней до дня представления документов для регистрации».

23. Абзац 7 пункта 2 статьи 40 изложить в следующей редакции:

«Предельная сумма расходов для кандидатов в депутаты представительного органа местного самоуправления за счет средств избирательного фонда не может превышать минимальный размер оплаты труда, установленный федеральным законом на день назначения выборов, более чем в 1200 раз, для главы муниципального образования соответственно – более чем в 10 000 раз».

24. В первом и третьем предложениях пункта 6 статьи 40 после слова «филиал» вставить слова «или отделение» в соответствующем падеже.

25. Пункт 7 статьи 40 изложить в следующей редакции:

«Кандидат открывает специальный избирательный счет в одномандатном избирательном округе, на территории, где он баллотируется, на основании документа, выдаваемого окружной (кандидатам в депутаты) и муниципальной (кандидатам в главы муниципального образования) избирательными комиссиями, а в случае, если окружная комиссия не сформирована, – муниципальной избирательной комиссией, в течение 3 дней после получения соответствующей избирательной комиссией уведомления о выдвижении кандидата, иных документов, представляемых в порядке, установленном статьями 26, 27 настоящего Закона.

Ответственность за нарушение установленного настоящим Законом порядка финансирования кандидатом, зарегистрированным кандидатом своей избирательной кампании несут лично кандидат, зарегистрированный кандидат».

26. В первом и втором предложениях пункта 1 статьи 41 после слова «филиал» вставить слова «или отделение» в соответствующем падеже.

27. В пункте 4 статьи 44 слова "должна быть увеличенная форма протокола" заменить словами "должна находиться увеличенная форма протокола".

28. Первое предложение пункта 1 статьи 45 начать со слов: "В случае одновременного проведения выборов депутатов представительного органа местного самоуправления и главы муниципального образования" и далее по тексту.

29. Пункт 8 статьи 45 изложить в следующей редакции:

"В случае выбытия отдельных кандидатов до дня выборов, но после изготовления избирательных бюллетеней участковые избирательные комиссии по указанию избирательных комиссий, зарегистрировавших кандидата, вычеркивают в бюллетенях данные о выбывших кандидатах либо изготавливают новые избирательные бюллетени".

30. Последнее предложение пункта 6 статьи 46 после слова «кандидат» дополнить словами «и лица, указанные в пункте 1 статьи 24 настоящего Закона».

31. Первое предложение пункта 13 статьи 50 после слов "подсчете голосов" дополнить словом "участковая".

32. В статье 53:

в заглавии исключить слова «Дополнительные выборы»;

в первом предложении пункта 2 исключить слова «в избирательном бюллетене», во втором предложении - слова «Если следующая кандидатура не установлена»;

в пункте 7 в обоих случаях исключить слова «и (или) дополнительные».

33. Во втором предложении пункта 1 статьи 55 перед словами «в семидневный срок» вставить слова «избранный депутатом или главой муниципального образования».

34. Пункт 2 статьи 55 дополнить словами «и выдает удостоверение установленного образца».

35. В статье 57:

в заголовке после слова «Проведение» вставить слово «дополнительных»;

в пункте 1 слово «новые» заменить словом «дополнительные».

36. Дополнить статью 57 пунктом 5 следующего содержания:

«В случае, если дополнительные выборы депутатов представительных органов местного самоуправления, проведенные в сроки, установленные федеральным конституционным законом, федеральным законом, настоящим Законом, были признаны несостоявшимися по основаниям пункта 7 статьи 52 настоящего Закона, следующие дополнительные выборы могут быть отложены на срок, не превышающий одного года».

37. Абзац 8 статьи 61 после слова «наблюдателей» дополнить словами «иностранных (международных) наблюдателей».

38. Пункт 2 статьи 62 исключить, изменив последующую нумерацию пунктов статьи.

Статья 2. Настоящий Закон вступает в силу со дня его официального опубликования.

В. МАЗИКИН,
и.о. губернатора
Кемеровской области.

г. Кемерово
20 июля 2001 г.
№ 68-ОЗ

ИНФОРМАЦИОННОЕ СООБЩЕНИЕ

ООО "Центр реализации имущества" (г. Ленинск-Кузнецкий Кемеровской области) сообщает о проведении открытого аукциона по продаже имущества, принадлежащего ОАО АКБ "Кузбасспромбанк".

Аукцион состоится 5 сентября 2001 года в 12 часов по адресу: г. Кемерово, улица Н. Островского, 12, кабинет 611.

Контактные телефоны: в Ленинске-Кузнецком 3-35-26, 5-13-45 (код города внутри области 256, вне области 38456).

Продавец - ООО "Центр реализации имущества".

Предметом торгов является недвижимое имущество.

	Наименование объекта недвижимости	Адрес объекта недвижимости	Площадь общая, кв. м	Год постройки	Начальная цена, руб.	Размер задатка, руб.
Лот № 1	Одноэтажное пристроенное шлакоблочное здание гаража	г. Гурьевск ул. Ленина, 61а	73	не установлен	15000	1500
Лот № 2	Часть здания гаража	г. Киселевск ул. Коммунальная	71	1996	60000	6000
Лот № 3	Три здания: а) двухэтажное кирпичное здание производственно-складского назначения б) одноэтажное здание пожарный водоем в)одноэтажное кирпичное здание проходной	г. Кемерово, Руднический район, ул. Абызова, 12а	а) 2086,9 б) 67,3 в)27,3	не установлен	1551000	155100
Лот №4	Нежилое помещение (встроенно-пристроенное), расположено на первом этаже жилого дома	г. Юрга ул. Московская,18	130,4	1950	135000	13500
Лот №5	Нежилое отдельно стоящее одноэтажное здание, с холодным складом и эстакадой (бывший магазин № 1)	г. Новокузнецк, пр. Советской Армии, 48, стадион "Запсибовец"	здание-498,7 склад — 75,8 эстакада-42,2	1992-1993	150000	15000
Лот №6	Нежилое одноэтажное пристроенное кирпичное здание (бывший магазин)	г. Березовский ул. Волкова, 9	251,4	не установлен	309000	30900
Лот №7	Нежилые помещения, занимающие часть 1-эт. кирпичной пристройки к жилому дому	г. Калтан, пр. Мира, 65а	329,8	1991	313000	31300
Лот №8	Нежилое пристроенное, трехэтажное с подвалом здание (бывший магазин № 6)	г. Новокузнецк ул. Клименко, 28/1	1666	1994	2395000	239500

Победителем аукциона признается участник, предложивший наиболее высокую цену за лот.

По итогам аукциона Продавец и Победитель аукциона в тот же день подписывают протокол аукциона.

Задаток должен быть перечислен на расчетный счет ООО "Центр реализации имущества" г. Ленинск-Кузнецкий, пр. Кирова, 28, ИНН 4212014490, ООО "Центр реализации имущества", ОАО АКБ "Кузбассугольбанк", г. Ленинск-Кузнецкий, р/с 40702810100070000970,к/с 30101810500000000778, БИК 043210778 и поступить на указанный счет не позднее 11 часов 5 сентября 2001 г. Сумма внесенного задатка засчитывается в счет исполнения обязательств победителя торгов по оплате приобретенного им имущества.

Для участия в аукционе заинтересованным лицам необходимо представить Продавцу: - заявку на участие в аукционе установленной формы;

- платежное поручение с отметкой банка об исполнении, подтверждающее внесение задатка;
- заверенные нотариально копии учредительных документов и свидетельство о государственной регистрации (для юридического лица)
- документы, подтверждающие полномочия права подачи заявки, от юридического лица или документ, удостоверяющий личность, от физического лица.

Заявки на участие в аукционе вместе с другими документами принимаются по рабочим дням с 9-00 до 17-00 с даты опубликования информационного сообщения по адресу Продавца: г. Ленинск-Кузнецкий, пр. Кирова, 28. Прием заявок заканчивается 4 сентября 2001 г. в 17-00.

КУЗБАССФОНД СООБЩАЕТ о проведении специального аукциона по продаже акций, принадлежащих ОАО "Кузбассэлектромотор"

На аукцион выставляются акции ОАО "Кемеровский электромашиностроительный завод" (г. Кемерово, пр. Кузнецкий, 33) в количестве 4100 штук (4,9% уставного капитала), номинальной стоимостью одной акции - 1000 р.

Начальная цена продажи одной акции - 1000 рублей.

Аукцион проводится в порядке, предусмотренном "Положением о продаже...", утвержденным решением общего собрания кредиторов ОАО "Кузбассэлектромотор" от 10.05.2000 г.

Денежные средства в оплату акций для участия в аукционе перечисляются на р/счет Кузбассфонда № 40410810000000000001 в ГРКЦ ГУ ЦБ РФ г. Кемерово, БИК 043207001, ИНН 4200000380 после подачи заявки и должны поступить не позднее 03.09.2001 г. К участию в аукционе допускаются физические и юридические лица, своевременно подавшие заявку и обеспечившие поступление денежных средств на счет "Кузбассфонда". Аукцион состоится при количестве участников не менее двух.

Документы, представляемые для участия в аукционе:

- заявка;
- платежное поручение с отметкой банка об исполнении, подтверждающее внесение денежных средств;
- копии учредительных документов, заверенные нотариально;
- доверенность на лицо, имеющее право действовать от имени организации;
- решение органа управления заявителя, разрешающее приобретение акций;
- паспорт для физических лиц.

Заявки для участия в аукционе принимаются по адресу проведения аукциона: г. Кемерово, пр. Ленина, 89, ком. 502, со дня опубликования информации до 17 час. 3 сентября 2001 года по рабочим дням. Протокол об итогах специального аукциона утверждается в день проведения торгов. Договор купли-продажи акций заключается с Победителем аукциона после утверждения протокола об итогах аукциона. **Подведение итогов аукциона состоится 4 сентября 2001 г. в 15 час. Телефоны: (3842) 52-84-83, 52-22-11.**

Извещение о торгах

к участию в открытых конкурсах на централизованную закупку и поставку сельскохозяйственной продукции (мясо птицы, яйца, овощи, картофель, хлеб, кондитерские изделия) для учреждений социальной сферы

Организатор конкурса - ГУП "Кузбасская агропромышленная компания".

Источник финансирования - бюджет области на 2001 год.

Заинтересованные лица могут получить дополнительную информацию и пакет конкурсной документации (с 5.08.2001 года) по представлению доверенности для участия в конкурсе по адресу организатора: 650099, г. Кемерово, ул. Весенняя, 5, кабинет 307.

Размер установленной платы за конкурсную документацию составляет 150 рублей.

Конкурсные заявки принимаются до 28.08.01 года (ежедневно с 10 до 15 часов).

Заявки, не представленные в указанный срок, не принимаются и не рассматриваются.

Конкурс будет проводиться 30 августа т. г. (г. Кемерово, ул. Весенняя, 5, каб. 307).

Вскрытие конвертов с конкурсными заявками произойдет непосредственно после окончания срока подачи заявок в месте и во время, указанное в конкурсной документации.

КОМПАНИЯ **Мега** ПРЕДСТАВЛЯЕТ СПЕКТР информационных услуг и продуктов для компьютера

ПРОГРАММЫ 1С :БУХГАЛТЕРИЯ

ПРАВОВАЯ КОМПЬЮТЕРНАЯ СИСТЕМА Гарант

Электронный справочник «Торгово-промышленный комплекс "Кузбасса" и региональное законодательство

Ваша информация в Интернет на сервере «Экономика и жизнь Кузбасса» и в информационных продуктах

Информационный электронный продукт — более 30000 коммерческих предложений

ЗАО Компания "Мега", тел. (384-2) 362906; http://www.mega.kemerovo.su

---

РОССИЙСКАЯ ФЕДЕРАЦИЯ КЕМЕРОВСКАЯ ОБЛАСТЬ

ЗАКОН

О внесении изменений и дополнений в Закон Кемеровской области от 20.07.98 № 31-ОЗ «О порядке управления государственной собственностью Кемеровской области»

Принят Советом народных депутатов Кемеровской области
27 июня 2001 г. № 1114

Статья 1. Внести в Закон Кемеровской области от 20.07.98 № 31-ОЗ «О порядке управления государственной собственностью Кемеровской области» («Кузбасс» от 31.07.98, № 139) следующие изменения и дополнения:

1. Изменить слова «Законодательное собрание» на «Совет народных депутатов» в тексте Закона.

2. В пункте 2 статьи 1 исключить слова «жилищным фондом».

3. Статью 2 дополнить абзацем 7 следующего содержания: «жилищный фонд»;

абзацы 7 и 8 считать абзацами 8 и 9.

4. Исключить из пункта 1.1 статьи 4 слова «и частного».

5. Статью 4 дополнить пунктами следующего содержания:

«1.12. Принимает решения о передаче государственного имущества Кемеровской области в безвозмездное пользование.

1.13. Принимает решения о принятии частного имущества в государственную собственность Кемеровской области».

6. Дополнить пункты 1.9, 2.2, 2.3 статьи 4, пункты 3, 4, 5, 6, 17 статьи 5 словами: «если иное не предусмотрено федеральным законодательством».

7. Исключить из пункта 2 статьи 5 слова «и частной».

8. Статью 5 дополнить пунктами следующего содержания:

«20. По поручению губернатора Кемеровской области приобретает за счет средств областного бюджета имущество в государственную собственность Кемеровской области.

21. По поручению губернатора Кемеровской области оформляет передачу государственного имущества Кемеровской области в безвозмездное пользование.

22. Представляет интересы Кемеровской области в федеральном органе по управлению государственным имуществом.

23. Осуществляет контроль за работой представителей государства в органах управления акционерных обществ, акции которых принадлежат Кемеровской области.

24. По поручению губернатора области оформляет принятие частного имущества в государственную собственность Кемеровской области в порядке, предусмотренном действующим законодательством».

9. Пункт 20 считать пунктом 25.

Статья 2. Настоящий Закон вступает в силу со дня его официального опубликования.

В. МАЗИКИН,
и.о. губернатора
Кемеровской области.

г. Кемерово
20 июля 2001 г.
№ 75-ОЗ

РОССИЙСКАЯ ФЕДЕРАЦИЯ
КЕМЕРОВСКАЯ ОБЛАСТЬ

ЗАКОН

О передаче в муниципальную собственность Беловского района объектов инженерной инфраструктуры ОГУП «Птицефабрика «Инская»

Принят Советом народных депутатов Кемеровской области
27 июня 2001 г. № 1117

Настоящий Закон принят в целях реализации законодательства Российской Федерации о разграничении государственной собственности и в соответствии с Законом Кемеровской области от 20.07.98 № 31-03 «О порядке управления государственной собственностью Кемеровской области» («Кузбасс» от 31.07.98, № 139).

Статья 1. Передать в муниципальную собственность Беловского района без финансирования на текущее содержание являющиеся государственной собственностью Кемеровской области объекты инженерной инфраструктуры областного государственного унитарного предприятия «Птицефабрика «Инская», расположенные в п.Убинский, в том числе:

линию электропередач (год ввода в эксплуатацию - 1971-й) протяженностью 5300 метров, мощностью 0,4 кВт, без остаточной стоимости;

трансформаторную подстанцию (год ввода в эксплуатацию - 1971-й) мощностью 160 кВт, без остаточной стоимости.

Статья 2. Настоящий Закон вступает в силу со дня его официального опубликования.

В. МАЗИКИН,
и.о. губернатора
Кемеровской области.

г. Кемерово
20 июля 2001 г.
№ 73-ОЗ

РОССИЙСКАЯ ФЕДЕРАЦИЯ
КЕМЕРОВСКАЯ ОБЛАСТЬ

ЗАКОН

О внесении изменений в Закон Кемеровской области от 04.10.99 № 66-ОЗ «О Совете народных депутатов Кемеровской области»

Принят Советом народных депутатов Кемеровской области
27 июня 2001 г. № 1137

Статья 1. Внести в Закон Кемеровской области от 04.10.99 № 66-ОЗ

«О Совете народных депутатов Кемеровской области» в редакции законов Кемеровской области от 17.11.2000 № 78-ОЗ; 21.12.2000 № 104-ОЗ («Кузбасс» от 26.10.99, № 203; 22.11.2000, № 220; 27.12.2000, № 243) следующие изменения:

1. Абзац 8 статьи 21 изложить в следующей редакции:

«принятие решений в форме постановлений о передаче муниципального имущества в государственную собственность Кемеровской области, а также о передаче имущества из государственной собственности Кемеровской области в федеральную и муниципальную собственность».

2. В части 2 пункта 2 статьи 23 слова «порядка использования государственной собственности области» заменить словами «порядка управления и распоряжения собственностью Кемеровской области».

3. В пункте 1 статьи 24 слова «по иным вопросам» заменить словами «в случаях, определенных законодательством, и по вопросам».

Статья 2. Настоящий Закон вступает в силу со дня его официального опубликования.

В. МАЗИКИН,
и.о. губернатора
Кемеровской области.

г. Кемерово
20 июля 2001 г.
№ 74-ОЗ

---

160 лет Сбербанку России.

Кемеровское ОСБ № 8615

Первый банкомат в г. Кемерово, обслуживающий международные карты **Visa, Eurocard/MasterCard, Visa Electron, Cirrus/Maestro,** а также собственные карты Сберегательного банка Российской Федерации.

Банкомат расположен в ОПЕРУ Кемеровского ОСБ № 8615 по адресу: пр. Октябрьский, 53.

Режим работы: понедельник-четверг с 9-00 до 15-30 (обед с 13-00 до 14-00); пятница с 9-00 до 13-00 (без обеда).

Уважаемые кемеровчане!

Российская почта проводит подписку на 1-е полугодие 2002 года на центральные и местные газеты и журналы.

Приглашаем вас оформить подписку в отделениях почтовой связи города.

Действует система скидок.

10% - при оформлении подписки "До востребования" или на предприятие;

20% - при подписке на две и более газеты "До квартиры";

30% - при подписке на две и более газеты "До востребования".

Льготная подписка на областные газеты:

"Кузбасс" - для участников ВОВ

"Кузнецкий край" - для участников ВОВ, учителям, многодетным семьям, родившимся в 1985 году.

"Кемерово" - для участников ВОВ, ветеранам, пенсионерам, жителям частного сектора.

"Земляки" - для пенсионеров.

Кемеровский почтамт.

ШПАГАТ полипропиленовый

доставка в т.ч. сеновязальный от производителя

г.Томск, тел. (3822) 767-997

г.Анжеро-Судженск, т. (38453) 42-100

Извещаем жильцов, имеющих погреба по адресу: ул. Красноармейская, 120, что на данном участке облпотребсоюзом будет производиться планировка земельного участка. Просьба освободить погреба.

ИНФОРМАЦИЯ ДЛЯ ВАС

Тел. 52-02-10.

Все товары и услуги подлежат обязательной сертификации.

РАЗНОЕ

Куплю 1-2-квартиру на ФПК или в центре. Тел. д. 31-03-47, р.т. 36-64-15.

ПРОДАЮТ

Автомобиль «ИЖ-2715» («каблучок»), 1994 г., в хорошем состоянии. Тел. 21-53-97.

«ВАЗ-21060», октябрь 2000 г., пробег 7 тыс. км. «приз», 4КПП, цена 88 тыс. руб. Тел. 25-24-57, 37-55-44 (вечером).

1/2 дома в с. Панфилово (50 км от Кемерова). В доме вода, слив, огород 15 соток, гараж, два погреба. Тел. 55-71-01, 36-97-30.

ПРИГЛАШАЮТ НА РАБОТУ

Электромонтажников. Тел. 25-92-67, 28-64-69.

Водителя категорий В, Д. Работа связана с краткосрочными командировками. Требование: опыт работы. Нарушителей трудовой дисциплины просим не беспокоить. Зарплата почасовая, без задержек. Тел. 36-73-76 (с 8-30 до 17 час в рабочие дни).

КСАМО «Химпроммонтаж» — квалифицированных электрогазосварщиков, слесарей-монтажников для работы на объектах Кемерова, Москвы, Рязани с зарплатой от 5 тыс. рублей и выше. А также других специалистов: машиниста-экскаваторщика (АТЭК-999), дефектоскописта, машиниста крана (на базе МАЗ, МКАС-10), машиниста крана (25-БР), токаря, электрослесаря по ремонту автоэлектрооборудования, газосварщика (для ремонта автотранспорта — возможен прием пенсионера). Выплата зарплаты производится своевременно. Тел. 22-12-49.

Инженера по качеству. Тел. 4-26-36.

Старшего механика по ремонту, прораба асфальто-бетонного завода. Тел. 4-28-57.

Бухгалтера: молодой человек до 25 лет, высшее образование, опыт необязателен. Зарплата 2500-3000 руб. Тел. 4-32-18.

Специалиста по установке и настройке программного обеспечения среди клиентов предприятия. Тел. 36-62-01, 36-29-06 (с 9 до 18 час.).

Специалистов по ремонту компьютерной техники, высшее образование желательно. Тел. 36-10-10, 23-55-80.

Организация УН 1612/43 — мужчин до 40 лет, отслуживших в Вооруженных Силах и не имеющих судимостей, для прохождения службы на должность младшего и среднего нач. состава. Предоставляются все льготы МВД, Минюста РФ, выслуга 1 год за 1,5 года. График посменный. Тел. 53-11-08, 62-92-67 (1-80).

Столяра, каменщиков, плотника-бетонщика, электромонтажника-наладчика, электрогазосварщика не ниже 5 разряда, машинистов котельной, водителя с категорией «Д», сторожа. Зарплата по договоренности. Тел. 28-58-55.

КОАО «Ортон» — помощника машиниста тепловоза, швей 4-5 разрядов, учеников операторов крутильного оборудования. Тел. 31-33-99.

Рабочих в производственно-коммерческую фирму. Тел. 52-64-44 (с 9-30 до 18-00), суббота с 9-30 до 14 час.

трудовой семестр

Сдадим на «отлично»

Так было

С десяток лет назад еще на слуху были названия политеховского стройотряда «Энергия» или кемтипповского — «Красная гвоздика». А уж «Голубая стрела», в которой студенты работали летом проводниками, была известна всей стране.

— Наш отряд «Энергия» носил звание коммунистического, — вспоминает стройотрядовец тех лет Олег Чурилин, — лично мы не получали ни копейки. Все перечислялось на общий счет. После двух месяцев работы на вырученные деньги купили автобус, заполнили его игрушками и передали детскому дому.

Многие отряды существовали не один год. Сложились в них свои традиции. Обряд посвящения, к примеру.

— Непростое это было испытание, — рассказывает бывалый стройотрядовец Павел Исаков, — «старики» где-нибудь на холме рыли лабиринты, забрасывали их сверху ветками, землей. Утром новички должны были «пройти» здесь. Что из этого получалось, представляете! Да еще по ходу «старики» поливали новеньких водой, сбивали с пути, пугали девчонок. У финиша «молодых» тоже ждали. Здесь проходил непосредственно обряд посвящения — каждому каску на голову, молотком — по каске. Вот и посвящен!

Шутки шутками, но трудовой вклад студентов в рабочих спецовках в строительство самых разных объектов области был явным. Потому и решили нынче вернуться к недалекому еще стройотрядовскому прошлому. Около 300 студентов разных вузов приступили к строительству или ремонту больниц, школ, детских домов.

Так есть

Высадился трудовой студенческий десант и в Зеленогорске: отряды «Молодая гвардия» (Кемеровский филиал Московского института коммерции) и «Кузнецк», объединивший студентов Новокузнецка и Прокопьевска. До 19 августа ребята должны оштукатурить 1400 квадратных метров в здании зеленогорской больницы.

Сказать, что стройотрядовцы начинают работу с 8 часов утра, будет неточно. Чтобы штукатурить, надо заранее замесить раствор. Поэтому, если Александр Могочов, Константин Дьяков, Виталий Харитонов и Олег Шевчук не поднимутся раньше, работать будет просто нечем. Для них подъем полседьмого.

— Да не так уж это и трудно, — говорит Саша Могочов. — Особенно когда понимаешь, что от твоей работы зависят все. Мы даже хотели рабочий день продлить, чтобы побыстрее с планом справиться, штукатурить от темна до темна. Жаль, не выходит — дополнительное освещение нужно, а его пока нет.

Командир отряда Андрей Соловеник даже не сомневается, что они выполнят намеченное к сроку и качественно.

— До приезда сюда я знал только половину ребят, — говорит он, — а теперь хорошо знаем друг друга. Было время познакомиться. Да и работа в каждом сразу характер выявляет.

Живут стройотрядовцы в помещении детского сада. Так что бытовых проблем нет. Повара тоже стараются накормить трудяг посытнее, иначе какая работа? А зеленогорская администрация выделила ребятам телевизор и магнитофон: развлекайтесь на досуге. Но любимое их развлечение — спорт: волейбол, баскетбол, теннис. Состязаются и с местными, пока выигрывают. Вообще-то если что и не складывается, то это отношения с зеленогорской молодежью. Приходят местные парни по ночам, нарушают порядок. Недавно наркоманы наведались, в дверь колотились...

А вот между собой уже сдружились. Мы, говорят, как одна семья. Да и нельзя здесь иначе. Работа — вместе. После работы тоже вместе. Гитара, песни. К КВН подготовка вовсю идет. Лишь в конце августа все разъедутся по домам. Но место и время послестройотрядовской встречи уже назначили.

Олеся ХОМЯКОВА,
студентка КемГУ.

НА СНИМКЕ: на строительстве новых предприятий активно трудились студенческие отряды. 80-е гг. (Из архива редакции).

Фото **Евгения Ильвеса.**
Зеленогорск.

творчество юных

В Болгарию — с музыкой

Минувшей ночью в Болгарию отправилась большая группа стипендиатов губернаторского культурного центра «Юные дарования Кузбасса». 29 мальчишек и девчонок — юных музыкантов, танцоров, художников — из Кемерова, Новокузнецка, Прокопьевска, ряда других городов Кузбасса отдохнут за рубежом, на берегу Черного моря.

Но не только купаться и загорать на пляже «Золотых песков» будут ребята. Им предстоит еще и продемонстрировать свое искусство в залах международных санаториев. Нет сомнения, что эти встречи станут радостными и для исполнителей, и для слушателей. Ведь в составе группы — лауреаты многих региональных и всероссийских конкурсов юных музыкантов. Причем шестеро из них уже в этом, 2001 году одержали безоговорочные победы в шести престижных международных конкурсах.

В то время, когда кузбасские ребята будут в Болгарии, там как раз пройдет традиционный фестиваль «Варнское лето». Правда, как правило, в этом празднике искусств участвуют взрослые артисты. Однако есть надежда, что нашим юным одаренным землякам найдется место на фестивальной афише. И тогда их вдохновенное мастерство смогут оценить мастера искусств чуть ли не всей Европы.

Дмитрий ГРИШЕЧКИН.

СПОРТАРЕНА

легкая атлетика

Наш земляк удивил Францию

В середине июня мы вам уже сообщали, что во Франции, в городе Шомонт, на международных соревнованиях в десятикилометровом легкоатлетическом кроссе удачно выступил кемеровчанин мастер спорта Дмитрий Чаткин, финишировав первым. Это был лишь второй старт нашего земляка в серии соревнований за полтора месяца, что он прожил во Франции.

За это время спортсмен выходил десять раз на старт различных кроссовых дистанций от 9 до 21,5 километра (полумарафон). В трех соревнованиях праздновал победы, а в оставшихся семи занимал призовые места. Но все по порядку.

Вторую победу наш земляк одержал на полумарафонской дистанции в городе Бургон-Бресс, что находится в центральной Франции. На этот раз и расстояние было вдвое длиннее, и достаточно тяжелая трасса с различным рельефом: шоссе, горы, виноградники. Долгое время Чаткин бежал на третьей позиции, уступая спортсменам из Алжира и Марокко, выходцам из стран, где стайеры традиционно очень сильны. Однако на последнем километре предпринял мощный спурт и обошел грозных соперников.

В городе Труа, восточной Франции, Чаткин сделал так называемый двойной старт. То есть два дня подряд стартовал на одной дистанции. Это был снова полумарафон. Соперники все те же. В субботу Дмитрий финишировал вторым, зато на следующий день уверенно пересек финишную черту первым. И был признан организаторами турне самым выносливым бегуном.

— Стартовали мы раз-два в неделю, — рассказывает Чаткин. — Жили и готовились к соревнованиям в городе Сан-Дизье, в 200 километрах от Парижа. Это небольшой городок с населением около 30 тысяч человек. Квартиру снимали (а нас было трое: украинец Павел Василенко, русский Николай Константинов и я) в самом центре. Проблем с питанием не было. Готовили сами. А вот свободного времени на какие-то увеселительные мероприятия у нас не было. Только тренировки и отдых.

Правда, за полуторамесячную «французскую командировку» Дмитрию Чаткину отдохнуть по-человечески, как он выразился, однажды все-таки удалось. Целую неделю он гостил у французской семьи, супругов Божа — Эдмонта и Николь, в городе Шанбери (французские Альпы). Эдмонт — президент Ассоциации дружбы провинции Монмельян и стран Восточной Европы.

Д.Чаткин, старт на дистанции 10 километров.

Дмитрий не скрывает, что эти старты коммерческие. Так спортсмены зарабатывают себе на жизнь, на тренировки, на поездки на соревнования. Денежное вознаграждение получают, как правило, победители и призеры. Но бывает, что не обходят стороной и десятку, а то и двадцатку сильнейших. Вознаграждение зависит от ранга соревнований, от возможностей организаторов. Самые престижные старты — это те, которые входят в календарь Международной федерации легкой атлетики. Здесь и призы выше, и количество награжденных больше.

— А пользуются ли такие соревнования популярностью у французских болельщиков, ведь легкоатлетический кросс — не футбол? — спрашиваю Чаткина.

— Французы очень любят спорт, легкую атлетику, в том числе и стайерский бег. Соревнования были организованы на очень высоком уровне. И болельщиков на них хватало, — ответил Дмитрий.

И в доказательство своих слов показал мне несколько французских газет. На первой полосе одной из них, в колонке, где анонсируют обычно материалы, спрятанные вовнутрь, в одном ряду я увидел фотографию россиянина Дмитрия Чаткина и немца Махаэля Шумахера.

После успешного турне по Франции спортсмен отдыхал дома всего лишь две недели и уехал в Киргизию, в Чалпон-Ату, на сборы, где группа сильнейших марафонцев России под руководством известного тренера Валерия Смехнова готовится к международным осенним стартам.

Сергей ЛЕПИХИН.

хоккей: «Стальной кубок»

Хозяева вносят интригу в турнир

«Металлург» Новокузнецк — «Северсталь» Череповецк — 1:2 (0:1, 1:1,0:0).

Голы: Гомоляко (10), Ясаков (23), Расолько (30).

«Металлург» свою задачу — попасть в финал — мог решить в этой встрече. И тогда последняя игра с «Мечелом» ничего бы уже не решала.

Но этого не произошло. Две грубейшие ошибки наших защитников — и вратаря свели на нет все усилия «сталеваров».

Сначала, когда «Металлург» играл в меньшинстве, Гомоляко забил шайбу в пустые ворота из-за нерасчетливого выхода из ворот Шабанова. Потом, когда хозяева играли в большинстве, неудачно распорядился шайбой защитник Леонтьев. У него ее отобрал Бердников и диагональной передачей вывел на бросок Расолько. Правда, до этого момента был эпизод, когда защитник Ясаков восстановил равновесие.

Это поражение стало первым в межсезонье у новокузнечан.

Теперь в турнире возникла любопытная ситуация — все клубы имеют по три очка, так как до этого магнитогорский «Металлург» обыграл «Мечелом» — 4:3. Теперь всем командам в борьбе за кубок придется начинать с чистого листа.

Виктор МАЛЫШЕВ.

фотомиг

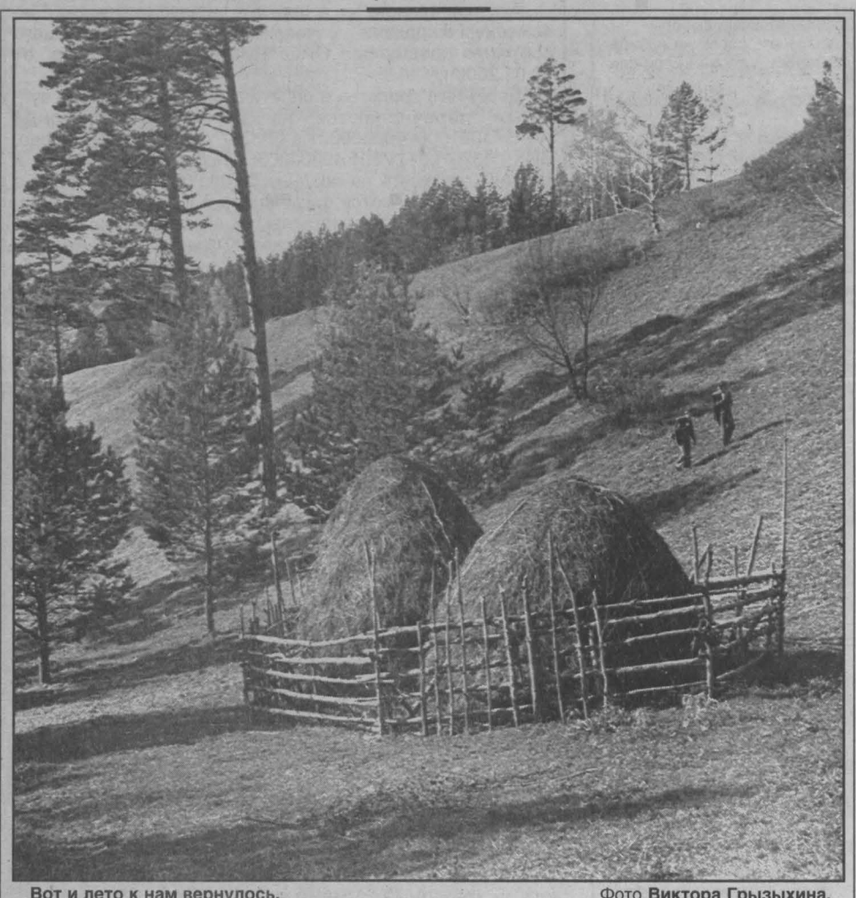

Вот и лето к нам вернулось. Фото **Виктора Грызыхина.**

КАИССА

Выпуск № 33

Ведущий рубрики Евгений ЧИРИКОВ.
Почтовый адрес: 650099, Кемерово, а/я 949.

к Дню шахтера

«Кошмар» на улице Д. Бедного

Таблица международного турнира, проходящего в эти дни в Кемерове, продолжает заполняться.

В среду шахматисты провели сразу два тура — таков жесткий регламент. Появился единоличный лидер. Им стал узбекский мастер Сабир Умаров, который отнял очко у кемеровчанина Тимура Кулиева и идет пока без потерь. Международный мастер Сергей Трофимов из Кемерова не смог взять бастионы земляка Евгения Кольцова, и потому у него на пол-очка меньше.

Интересны были и другие встречи, которые носили принципиальный характер. Например, как сыграют женские международные мастера — наша Наталья Андреева и Елена Крючкова, представляющая Узбекистан? Результат оказался в пользу Елены. Вторую нашу девушку, международного мастера Ольгу Трофимову, также огорчил международный мастер из Узбекистана Евгений Егоров...

Гость из Казахстана мастер Юрий Никитин заставил сложить оружие молодого кемеровчанина Михаила Кириллова. А вот заслуженному тренеру РФ Евгению Андрееву не удалось «отомстить» киселевскому школьнику Михаилу Нигаметзянову за поражение в отборе — ничья. И, наконец, нулевой «хет-трик» сделал Александр Тимошенко, проиграв Павлу Романову (оба — кемеровчане). Тем самым наряду с лидером выявился и «единоличный» аутсайдер, которому к тому же в четвертом туре предстояло встретиться с Сергеем Трофимовым, имеющим наибольший среди участников рейтинг — 2421. Их партия завершилась однозначно...

Буквально все партии 4-го тура содержали любопытнейшие эпизоды, полные психологических нюансов, чем шахматы и захватывают. До «голых» королей экзаменовал Павел Романов Мишу Нигаметзянова, но повторить урок отборочного турнира не удалось — ничья.

Тимур Кулиев измотал заслуженного тренера Е. Андреева цепкой защитой, и тот не смог реализовать две лишние пешки — ничья. Зато Наталья Андреева сумела загнать в цейтнот Михаила Кириллова, чем успешно и воспользовалась.

Ольга Трофимова как бы «отомстила» Елене Крючковой за ее победу над Наташей.

Ажиотаж болельщиков возник вокруг разгромной партии Егоров — Кольцов. Знатоки качали головами и оценивали кольцовскую позицию как «жуткую», «кошмарную», «бредовую». Словом, зрители, пришедшие посмотреть игры турнира, проходящего в зале СДЮШОР по ул. Д. Бедного, 4, получили удовольствие.

Между тем вчера в Новокузнецке состоялось открытие другого турнира с нормой международного мастера. В отличие от кемеровского он пройдет по швейцарской системе с массовым составом участников.

на досуге

Мат в два хода.
Решение предыдущей двухходовки: 1. Фf1...

ну и ну!

Трамвай на ходу остановит...

Прохожие на одной из красноярских улиц с удивлением наблюдали на днях странную картину: по рельсам мчался трамвай с полным салоном пассажиров, а вагоновожатая бежала следом. Машина пронеслась мимо одной остановки, миновала вторую, на полном ходу из салона кто-то выпрыгнул, и, наконец, перед оживленным перекрестком вдруг, опустив токосъемник, замерла в неположенном месте. Запыхавшаяся и перепуганная хозяйка трамвая влетела в вагон... Оказалось, что молоденькая вагоновожатая вышла из кабины, чтобы устранить какую-то неисправность, да забыла выключить агрегат. На беду, рельсы в том месте шли под уклон, поэтому трамвай набрал скорость. Положение спас младший лейтенант милиции Алексей Кузнецов, находившийся в салоне. Когда трамвай уже приближался к оживленному перекрестку, он исхитрился дотянуться до веревки токосъемника, потянул ее вниз и отсоединил от проводов.

Тополь — перст божий

Покупать машину нефтяник-вахтовик Равиль Г. отправился на автобусе в Тольятти вдвоем с давней подругой сердца Галиной. Оба - люди семейные, но возможность провести вместе двое суток, возвращаясь домой на новой "десятке", превысила доводы разума и осторожность. Равиль довез возлюбленную до подъезда, однако прощальный поцелуй едва не стал последним в жизни. На машину с грохотом упал старый тополь, не выдержавший порыва ветра. Заднюю половину автомобиля сплющило, как блин. По невероятному стечению обстоятельств одним из первых на месте происшествия оказался муж Галины - возвращавшийся с работы сотрудник охранного агентства. Мгновенно разобравшись в ситуации, он надавал тумаков хозяину машины, а на следующий день подал в суд заявление на развод. Придя в себя, Равиль тоже подал иск - о возмещении ущерба. Ответчиком выступит домоуправление, не спилившее вовремя старый тополь. Рассмотрение дел назначено на один день.

(«Аргументы и факты»).

Штрафуй «зайца», поправляй бюджет

Для борьбы с безбилетными пассажирами руководство Московской железной дороги разработало «технологию сплошной ревизии пригородных поездов».

Кроме привычных контролеров, билеты проверяют сотрудники транспортной милиции и работники ведомственной охраны. Для этих целей задействован весь списочный состав работников Московской железной дороги — 826 человек.

Проверка состава занимает в среднем 7-15 минут. За это время каждый вагон успевают проверить 5-6 ревизоров. Как показывают проверки, за два часа такой ревизии бюджет МПС пополняется суммой, эквивалентной средней дневной выручке от продажи билетов в кассах. Кроме того, на станциях, где проводятся рейды, продажа билетов на пригородные поезда увеличивается в три раза.

3 июля, когда проверяли пригородные поезда на Курском направлении, с 6 часов 36 минут до 8 часов 37 минут было проверено 15 поездов. Был оштрафован 1021 безбилетный пассажир. Сумма штрафов и вновь купленных билетов составила 26,5 тысячи рублей. А за те два часа, что проводилась ревизия, было продано еще 4480 билетов с общей выручкой 36,6 тысячи рублей. Кстати, для этого железнодорожникам пришлось открыть сразу девять дополнительных билетных касс.

Елена ЕРМИЧЕВА
(«Российская газета»).

сегодня

В этот день родились

1927 Алесь АДАМОВИЧ, белорусский писатель.

События

1812. Соединение под Смоленском 1-й и 2-й русских армий БАРКЛАЯ-ДЕ-ТОЛЛИ и БАГРАТИОНА. Главнокомандующий Барклай-де-Толли сумеет достичь главного: французам не удастся ни разъединить русские армии, ни разбить их порознь.

1943. Начало операции советских партизан в целях дезорганизации железнодорожных коммуникаций врага («Рельсовая война»).

1957. Запуск первой советской межконтинентальной ракеты Р-7 под руководством С.П. КОРОЛЕВА.

1958. Американская атомная подводная лодка «Наутилус» впервые достигает Северного полюса под водой.

1980. Закрытие XXII Олимпийских игр в Москве.

В этот день ушли

1968. Константин Константинович РОКОССОВСКИЙ, Маршал Советского Союза, дважды Герой Советского Союза.

1994. Иннокентий Михайлович СМОКТУНОВСКИЙ, актер.

1998. Альфред Гарриевич ШНИТКЕ, композитор.

это интересно

Джентльмены сдаются с улыбкой

В отличие от далекой старины, когда шахматисты были намного наивнее и часто играли до проигрыша, ныне в безнадежных позициях принято останавливать часы. Сдача партии представляет собой драматический момент, печальный для одних и торжественный для других. Как бы ни было несправедливо, горько и обидно поражение, общепринятая спортивная этика рекомендует вести себя достойно и поздравить соперника, пожав ему руку. Но не всегда шахматисты справляются с эмоциями.

Помнится, на III международном шахматном фестивале «Кузбасс-1999» в турнире «В» произошел скандальный случай, когда в партии двух международных мастеров победа досталась тому, чья позиция по дебюту была хуже. Побежденный при этом не только не поздравил победителя, но третировал его, обзывая «ловушечником». А кое-кто из кузбасских шахматистов, правда, сейчас уже отошедший от практической игры, имел обыкновение в припадке гнева сметать фигуры на пол, если полученный ноль казался ему незаслуженным. Однако, кажется, до битья доской по голове дело у нас пока не доходило... Не надо думать, что хулиганские выходки при сдаче партий сколько-нибудь процветают. Случаются они исключительно редко и обычно пресекаются судьями.

А как, интересно, ведут себя в трудные мгновения шахматных нокаутов мировые знаменитости? Сыгравшие между собой не один десяток партий на первенство мира Анатолий Карпов и Гарри Каспаров сдавались друг другу со стоическим соблюдением хороших манер.

Акиба Рубинштейн останавливал часы с совершенно безучастным выражением лица. Рудольф Шпильман зажмуривал глаза и с гримасой отвращения отталкивал от себя фигуры, словно они были пропитаны ядом. Известен эпизод, когда Аарон Нимцович после поражения на берлинском турнире 1926 года от малоизвестного шахматиста возбужденно вскочил с места и крикнул, обращаясь к зрителям: «Может ли кто-нибудь из вас мне толком разъяснить, как это я ухитрился проиграть партию этому бездарному идиоту?!»

Величественно сдавался Хосе Рауль Капабланка в тех редких случаях, когда ему приходилось это делать. Признание его побежденным выглядело, как небрежный жест миллионера, подающего милостыню нищему.

Эталоном джентльменского поведения может служить практика британского мастера Джорджа Томаса (1881-1972), который, остановив часы, с почти счастливой улыбкой благодарил партнера за доставленное удовольствие, горячо жал ему руку и желал дальнейших успехов.

Что ж, садясь за доску с любым противником, нельзя забывать, что от поражений никто не застрахован. Поэтому сдаваться надо тоже уметь.

Главный редактор В. С. КЛАДЧИХИН.

Газета «Кузбасс» учреждена администрацией Кемеровской области и журналистским коллективом редакции. Зарегистрирована Омской региональной инспекцией по защите свободы печати и массовой информации 27.01.94 г., свидетельство о регистрации №54.
Мнение редакции не всегда совпадает с мнением авторов.

АДРЕС РЕДАКЦИИ: 650630, г. Кемерово, пр. Октябрьский, 28.
Электронный адрес: news@knews.kuzbass.net
СПРАВКИ: по рекламе — 52-25-23; по письмам — 52-38-23; по редакции — 52-32-74.
Собственные корреспонденты: в Новокузнецке — 45-99-62, Новокузнецкое отделение рекламы — 36-77-97, Прокопьевске — 6-02-58, Ленинске-Кузнецком — 7-88-24, Мысках — 2-18-66, Яе — 2-13-67, Анжеро-Судженске 2-99-94. Телефакс 52-12-10.

Газета является участником процесса формирования единого информационного пространства. Материалы газеты, в том числе коммерческие предложения и реклама, размещаются в системах поиска Интернет и информационных продуктах компании «Мега».

Время подписания номера в печать по графику 20.00. Сдан в печать 19.35. Объем 2 п.л. Печать офсетная.

Тиражи во вторник, субботу — 27444 (индексы 51901, 31029); четверг — 52073 (индексы 51901, 31029, 31023); среду, пятницу — 24629 (индекс 51901).
Газета набрана и сверстана на компьютерном комплексе газеты «Кузбасс».
По вопросам качества печати звонить по тел. 52-03-34.
Типография издательства «Кузбасс»: 650630, г. Кемерово, пр. Октябрьский, 28. Заказ № 140.