Кемеровская областная научная библиотека
Газетно-журнальный фонд
Б3 3 442

136 (22911)
28 ИЮЛЯ 2001 г.,
СУББОТА
Цена свободная.

НОВОСТИ

# Кузбасс

ОБЛАСТНАЯ МАССОВАЯ ГАЗЕТА

Издается
с 7 января 1922 года.

## Гости из Афин

**В понедельник, 30 июля, в Кемерово прибывают торговый атташе Греческой Республики в России г-н Афанасиос Макрандрео и заместитель министра по делам федерации, национальной и миграционной политики РФ Никита Банцекин.**

За последние годы высокие гости многое сделали для развития экономических, культурных связей между Грецией и Кемеровской областью. Дальнейшее их укрепление станет предметом обсуждения на встрече с губернатором А. Г. Тулеевым и во время заседания «круглого стола», в котором примут участие деловые круги Кузбасса и греческие бизнесмены.

Гости побывают на объектах, построенных и строящихся с участием греческих специалистов, а также изучат проекты, которые в течение года будут реализованы за счет средств кредитной линии, предоставленной нашему региону правительством Греции. Проекты охватывают сельскохозяйственное производство, деревообрабатывающую и легкую промышленность, здравоохранение и другие сферы экономики.

Афанасиос Макрандрео и Никита Банцекин примут участие в торжественном открытии культурного центра «Эллиникон».

## С тарифами игра не доводит до добра

**Вчера в Новокузнецке состоялась конференция трудовых коллективов крупных промышленных предприятий города. Очередное повышение тарифов на электроэнергию – вот основной вопрос, который рассматривали представители НКАЗа, КМК, Запсиба и Кузнецкого завода ферросплавов.**

Мнение металлургов было единым – политика РАО «ЕЭС России» ведет Кузбасс к экономическому кризису. Участники встречи выразили поддержку позиции губернатора А.Тулеева, который выступает против необоснованного повышения цен на электроэнергию.

Металлурги обратились к президенту России В. Путину с просьбой разобраться с монополистом, который вместо поиска внутренних резервов пытается решить свои проблемы за счет потребителей.

## Будет только свой тротил

**На киселевском заводе «Знамя» продолжается монтаж оборудования для производства тротила.**

В настоящее время выполнены строительно-монтажные работы на сумму 100 млн. рублей. Требуется вложение еще 10 млн. рублей. Завод «Знамя» станет единственным в Кузбассе производителем этого взрывчатого вещества.

По оценке специалистов, выпуск тротила составит 10 тыс. тонн в год. Это позволит отказаться от его завоза с Алтайского края, а также обеспечить высококачественной взрывчаткой предприятия угольной и горнорудной промышленности Кузбасса.

Кроме того, запуск нового производства позволит создать 70 новых рабочих мест.

**По сообщениям пресс-служб АКО и НКАЗа.**

*подробности*

# Сталь мирового качества

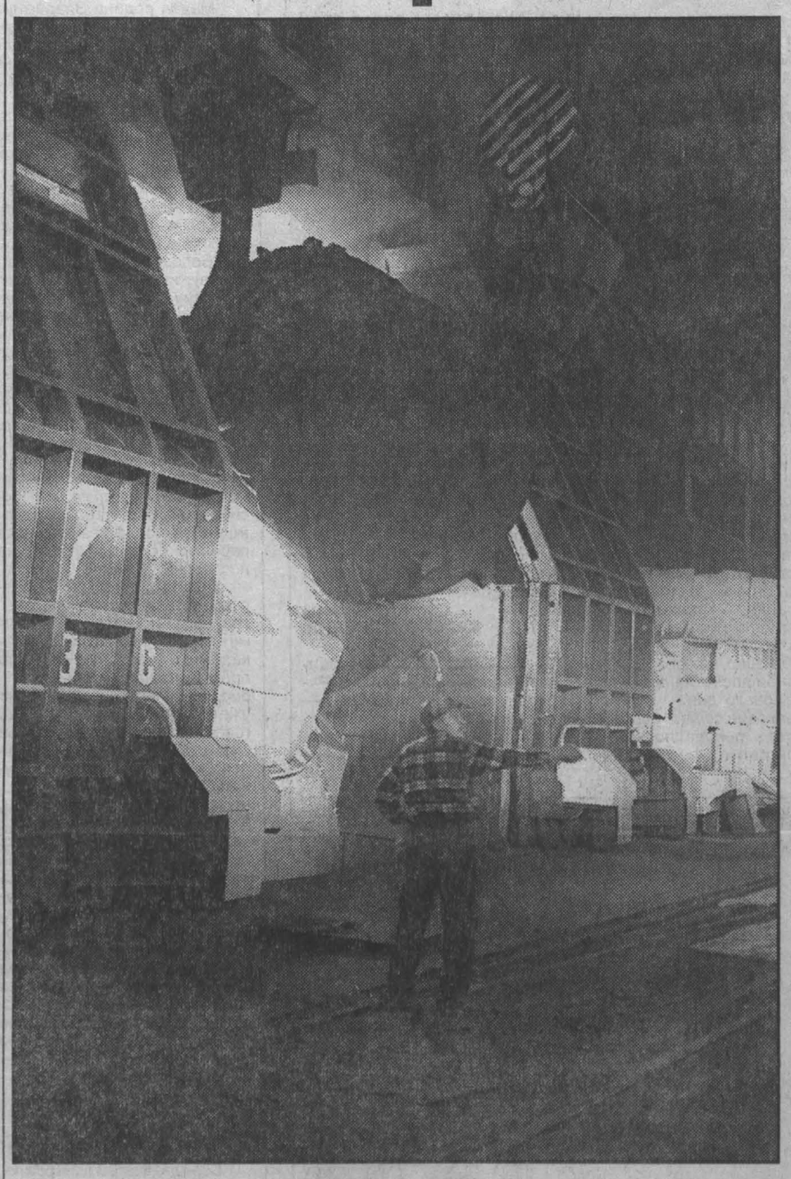

**Как уже сообщалось, после четырехлетнего перерыва выдал первые 140 тонн высококачественной стали третий конвертер сталеплавильного производства Западно-Сибирского металлургического комбината.**

В ходе капитального ремонта проведен широкий комплекс работ.

Внедрена система автоматического управления конвертером и фурмой, приводы насосов переведены на схему плавного запуска электродвигателей. Процесс управления конвертером, котлом и газоочисткой работает с внедрением качественно новой структуры управления на базе микропроцессорной техники с визуальным отображением всего технического процесса и состояния оборудования. Установка внепечной обработки стали заменена полностью и позволяет доводить сортамент выплавляемой стали согласно требованиям системы качества международного уровня. Работы, выполненные на конвертере, — заслуга всего коллектива сталеплавильщиков и ремонтных подразделений комбината.

Переоборудование конвертера позволяет разрабатывать, внедрять и использовать новые технологии в конвертерном производстве, повышать конкурентоспособность продукции Запсиба.

Большое значение придается при этом вопросам экологии и охраны труда. Опыт эксплуатации ранее модернизированных в ходе ремонтов газоочисток первого и второго конвертеров дал возможность на газоотводящем тракте конвертера № 3 реализовать новые технические решения.

С вводом третьего конвертера в строй завершен второй этап реконструкции первого конвертерного цеха. Это важный шаг в техническом перевооружении не только сталеплавильного производства, но и всего комбината в целом.

**Нэля БУТЕРУС,**
**Виктор БОНДАРЕНКО.**

**НА СНИМКАХ: первая заливка чугуна в конвертер № 3; машинист дистрибутора Александр Начаров у пульта управления конвертером; на первую плавку съехались специалисты многих предприятий черной металлургии России.**

Фото **Анатолия Кузярина.**
Новокузнецк.

*дата*

## В честь Марии. Императрицы

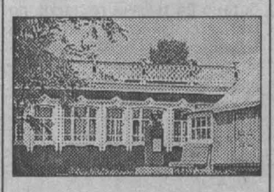

**Сегодня исполняется 145 лет городу Мариинску.**

Еще в каменном веке на территории бывшего Мариинского уезда жили и творили люди, о чем свидетельствуют многочисленные археологические памятники, сохранившиеся до наших дней.

Официально свою историю Мариинск начинает с 1630 года, когда началось освоение Сибири. Прошло 145 лет с того дня, когда небольшое село было преобразовано в окружной город Кийск, а спустя год, в честь императрицы Марии, был переименован в Мариинск.

Городу удалось сохранить традиционный архитектурный облик прошлых времен. По сей день горожане и гости города любуются деревянными резными узорами старинного зодчества.

По случаю 145-летия Мариинска в городском саду пройдут торжественные мероприятия, посвященные Дню города.

*об этом говорят*

## Нам обещали инвестиции

Отряды албанских боевиков начали отходить из Тетова и близлежащих деревень на прежние позиции. Колонна с беженцами, а всего их восемь тысяч, двинулась к покинутым населенным пунктам. А македонский президент Б. Трайковский согласился возобновить переговоры.

Впрочем, албанцы по-прежнему намерены настаивать на требованиях, которые совершенно не устраивали македонцев. Премьер Л. Георгиевски призвал президента силами армии и полиции срочно навести порядок в стране, указав на учащение этнических чисток и вооруженных выступлений сепаратистов. МВД же составило «черный список» — в нем одиннадцать фамилий лидеров боевиков, подлежащих аресту.

☆☆☆

Двухдневный визит помощницы президента США К. Райс в Москву оценен обеими сторонами как удачный. Кремль согласен пойти на уступки в вопросе НПРО и ожидает содействия в принятии России в ВТО и снижения ядерных арсеналов России и США до 1500 боезарядов. Хотя никаких принципиально новых предложений касательно вооружений Райс с собой не привезла, удалось договориться о сотрудничестве в горячих точках и в борьбе с международным терроризмом. Сопровождавшие Райс министры финансов и торговли США предрекли скорый рост инвестиций в российскую экономику.

☆☆☆

Решением Совета безопасности России в Калининградской области вводится альтернативная администрация и специальная должность заместителя полпреда президента по Северо-Западному федеральному округу.

Калининградская область, российский анклав в Европе, обнищала после отмены налоговых льгот, в 1996 году предоставленных ей как особой экономической зоне. Льготы восстановил президент, но кризис затянулся. Жить там тяжело.

В новой версии область станет моделью взаимодействия России с Европой. В ближайшем будущем Польша и Прибалтийские государства вступят в НАТО, что поставит перед российским анклавом новые задачи.

☆☆☆

Ставропольский суд приговорил уроженку Челябинска Н. Коребеду к 18 годам лишения свободы. Подрабатывавшая проституцией на трассе «Кавказ», она по заданию трех чеченских боевиков 6 октября 2000 года подложила взрывное устройство на автобусную остановку в Невинномысске. Погибли два человека, полсотни были ранены. Обещанную крупную сумму денег она так и не получила — лишь фальшивую стодолларовую бумажку в качестве аванса.

☆☆☆

Скоро в эфир вновь начнет выходить телепрограмма «Играй, гармонь». Погибшего Г. Заволокина заменит северодвинец В. Охапкин. Его выбрали преемником близкие покойного Заволокина.

По сообщениям информационных агентств подготовила
**Елена ПРОКОПЬЕВА**
(«Кузбасс»).

**НА СНИМКЕ: пожилая беженка, вернувшаяся в свой дом в селении Лесок под Тетовом, обнаружила, что он сгорел.**

Фото **Рейтер.**

*сельские заботы*

# Хлеб общий для всех, уборка — раздельная

**Сегодня у наших земледельцев на первом плане заготовка кормов. Как ни трудно она дается, но продвигается вперед, хотя не во всех районах и хозяйствах. Многие совхозы и колхозы, прямо скажем, из-за плохой организации труда ставят общественное животноводство под удар зимней бескормицы.**

**Хотели бы или не хотели работники села, но время уборки зерновых уже наступило. Комментирует ситуацию на хлебной ниве заместитель начальника департамента сельского хозяйства В. К. АРТАМОНОВ:**

— Хлеба созревают раньше, чем предполагалось, и пора приступать к раздельной уборке ячменя, в отдельных районах — озимой ржи. Особенность этого года в том, что хлеб будет тяжелым, уборка предстоит напряженная — большая стеблевая масса, сорняки, прямым комбайнированием зерно не взять. Из-за ветров, ливней — полеглость посевов, не обойтись без стеблеподъемников. Надо вспомнить все забытые за последние годы методы уборки в неблагоприятных условиях. Большая нагрузка ляжет на сушильные комплексы — зерно пойдет с полей повышенной влажности. Чтобы не испортить его хлебопекарные и семенные качества, конечно, все комплексы надо привести в порядок. Иначе труд земледельца пойдет насмарку.

Работа на два фронта, конечно, будет накладывать свой отпечаток, но все зависит от людей, организации их труда. Комбайновый парк у нас старенький, нагрузка на уборочную машину высокая, готовность их к жатве недостаточная, не обойтись в поле без ремонтных «летучек», умелых мастеров техобслуживания.

И не только техника нуждается в заботе. Людей надо вовремя привезти-отвезти, сытно покормить. Они понимают экстремальность ситуации и при должном внимании к себе не подведут.

На данный момент рекомендация специалистов такая: готовы в хозяйстве два-три комбайна — выводи на зерновое поле на косовицу. Выйдет завтра еще один — незамедлительно включай в работу. Только так можно набрать необходимый ритм и спасти урожай...

В заключение напомним: ОАО «Сибмашхолдинг» («Красноярский завод комбайнов», «Алтайский трактор», «Алтайдизель») объявили конкурс «Механизатор-2001». Суть конкурса: найти комбайнеров, намолотивших по итогам уборки рекордное количество зерна на комбайне «Енисей». Проведение этого конкурса позволит не только быстрее завершить жатву в том или ином хозяйстве, но и покажет преимущество российской техники перед зарубежной. А возможности «Енисея» огромные. Например, в прошлом году максимальный намолот составил 24 тысячи центнеров зерна, что на уровне дорогих импортных комбайнов.

Лучший комбайнер каждой области или края получит от холдинга в подарок за ударный труд легковой автомобиль. В рамках конкурса будет также определен самый старый «Енисей», на котором намолочено максимальное количество зерна за весь срок его эксплуатации.

Жатва начинается, призы ждут победителей.

**Анатолий ПАЗИН,**
**Анатолий ПАРШИНЦЕВ.**

## Корма

**На 27 июля заготовлено сена 34,5, сенажа — 38,1 процента к плану, что равно 6,3 центнера кормовых единиц на условную голову скота. В прошлом году на эту дату было запасено 9,1 центнера. На заготовке сена лидирует Юргинский район — 61,6, силоса — Новокузнецкий — 80,2 процента к плану.**

**Дважды в день — в обед и вечером — появляется в полях у кормозаготовителей совхоза «Вагановский» столовая на колесах. Обед и ужин — бесплатные, а повар Наталья Архипова старается готовить вкусно.**

Фото Виктора Грызыхина.

*факт*

**После годового перерыва, связанного с ремонтом оборудования, возобновил работу Шерегешский пивзавод. Предполагается варить 4-6 тонн «Жигулевского» в месяц.**

*коротко*

***√ На Кузнецком металлургическом комбинате состоялась XXXV профсоюзная конференция. С информацией о проделанной работе профсоюза выступил заместитель председателя профсоюза А. К. Гаранин. Выборы председателя профсоюзного комитета были связаны с тем, что А. А. Денякин подал заявление с просьбой снять с него полномочия председателя профсоюзной организации и согласно Уставу профсоюзов его просьба была удовлетворена. Новым председателем профсоюза абсолютным большинством избран Владимир Михайлович Дербин, ранее занимавший должность начальника отдела охраны труда.***

***√ С 1 августа стоимость одной поездки на кемеровских городских маршрутах автотранспорта, работающего в режиме «экспресс», увеличится до 4 рублей. Общий же проездной билет для пользования городским транспортом (в том числе и «экспрессами») будет стоить 200 рублей. Все остальные вопросы, касающиеся стоимости проездных билетов для студентов, школьников и т.д., будут решены в ближайшее время.***

*готовимся к зиме*

# В Москву за деньгами

**В последнее время специалисты государственного унитарного предприятия жилищно-коммунального хозяйства области стали все чаще наведываться в столицу. Хождение по высоким правительственным инстанциям вызвано стремлением «выбить» у государства средства на модернизацию и строительство объектов ЖКХ. И вот хорошие новости.**

Кузбасские коммунальники получают-таки возможность финансирования из двух федеральных программ. Первая, по линии Министерства энергетики, предусматривающая поддержку энергоэффективным проектам. Вторая, курируемая Госстроем, — на реконструкцию и модернизацию объектов водопроводно-канализационного хозяйства. В общей сложности в коммунальную сферу Кузбасса могут быть привлечены почти 400 миллионов рублей. Правда, для того, чтобы эти деньги реально оказались в области, к государственным рублям необходимо довложить и региональные, причем в пропорции один к трем. Но даже и это — пусть! Мало ли у нас таких строек, куда уже ушли бюджетные деньги и которые позарез надо бы закончить к зиме или в ближайшей перспективе? Взять хотя бы реконструкцию котельной на Красной Горке в Прокопьевске. Или строительство станции очистки питьевой воды в Мысках.

Прознавшие о возможности получить федеральные средства, руководители коммунальных предприятий сейчас штурмуют телефоны ГУП ЖКХ. И хоть говорят, Москва слезам не верит, все же и другое тоже верно — смелость и находчивость города берут. Поэтому многое будет зависеть теперь и от последующих усилий тех же специалистов государственного унитарного предприятия жилищно-коммунального хозяйства области.

**Татьяна КОЛОКОЛОВА.**

$ КУРС ВАЛЮТЫ (ЦЕНТРОБАНК)
28 июля
29, 25 руб.

По вопросам налогообложения, а также по фактам нарушения налогового законодательства и производства алкоголя обращайтесь в управление Министерства по налогам и сборам по «телефону доверия» в Кемерове 36-12-57 или на сайт http: //obignl.info.kuzbass.net.

*погода*

**ИЮЛЬ**

28 июля.
Восход 06.13. Заход 22.29.
Долгота дня 16.16.

Первая четверть 27 июля.
Восход 16.24.
Заход 01.24.

**По прогнозу Международной космической метеослужбы, в Кемерове ясно, в воскресенье днем до 22, ночью до 13, в понедельник днем до 25, ночью до 13 градусов.**

**По югу области в воскресенье ясно, днем до 23, ночью до 15, в понедельник малооблачно, днем до 22, ночью до 17 градусов.**

**Сайт «Кузнецкий тракт»: http://trakt.kmr.ru — интернет-приемная губернатора А.Г. Тулеева.**

# ФАКТОГРАФ

АДРЕС НОВОСТЕЙ

*Прокопьевск*

### Выстояли

Год назад городская администрация пришла к выводу, что «дикие» продавцы со своим плодово-огородным ассортиментом портят уличный интерьер. И запретила торговать ягодами и огурцами возле магазинов. Однако бабули с ведрами малины и пучками зелени совсем не намерены были платить за место на рынке и по-прежнему стояли с товаром у входа в магазин или рынок. В конце концов администрация распорядилась оборудовать для них прилавки. Теперь садоводы и огородники могут продавать излишки ягод, фруктов и овощей, не раскладывая их на земле.

### Безымянный район

В микрорайоне № 10 улицы безымянны. Но письма адресатов находили. С требованием дать улицам названия обратились в горсовет жильцы дома ветеранов. Их поддержали активисты городского совета ветеранов. 70-летие города микрорайон должен встретить с новыми именами, считают они.

### Покорили Турцию. На очереди — Париж

22 ансамбля из разных стран претендовали на право участвовать в международном фольклорном фестивале в Турции. Жюри остановило выбор на пяти коллективах из Болгарии, Перу, Турции, Кипра и России. Честь нашей страны отстаивал прокопьевский ансамбль «Скоморохи». Судя по благодарственным письмам организаторов фестиваля, прокопчане выдержали испытание. Хотя программа была нелегкой: на 40-градусной жаре в день приходилось давать по два-три концерта. А всего за неделю «Скоморохи» под руководством А.Соловьева выступили 18 раз, собирая аудиторию до десяти тысяч человек.

Сейчас они отдыхают в санатории «Красный бор» и снова готовятся к ответственной поездке. На этот раз в Париж.

### В ЖЭК — с противогазом

Как надевать противогаз, в ЖЭКе № 1 хорошо знают. Городской штаб ГО и ЧС создал здесь своеобразный класс гражданской обороны. В прошедших на днях учениях жители окрестных домов демонстрировали умение пользоваться противогазами в случае пожара, химического отравления. Здесь же прокопчане узнали, как использовать новую модель защитной камеры для малышей. Неработающие пенсионеры и домохозяйки получили противогазы безвозмездно.

### С помощью депутата

На отдых к Черному морю во всероссийский оздоровительный центр «Орленок» отправились 20 юных прокопчан. В числе счастливчиков ребята из малообеспеченных семей, интернатов и народного ансамбля танца Дворца культуры имени Артема «Сибиряночка». Поездку по линии Министерства труда помогла организовать депутат Госдумы Н.Останина, а расходы взяла на себя областная администрация.

**Дина КАЛИТИНА,**
корр. «Кузбасса».

## Сибирь накрыло саранчой, как дырявой епанчой

**Почти две трети Омской области подверглись нашествию саранчи. От 100 до 350 особей можно насчитать на одном квадратном метре. Основная масса вредителей расселилась на огромных пустошах и заброшенных полях, где трава выше пояса. Бороться в таких условиях с миллионами насекомых достаточно трудно.**

А в Прибайкалье саранча оккупировала 290 тысяч гектаров. Для спасения урожая и борьбы со скачущими насекомыми три недели назад здесь было объявлено чрезвычайное положение.

Было обработано инсектицидами 77 тысяч гектаров, и теперь средняя численность вредителей составляет менее пятидесяти насекомых на квадратный метр.

В Приморье другая напасть. Четверть сельхозугодий, а это 25 тысяч гектаров, едва не поразила луговая совка, способная в одночасье уничтожить посевы зерновых культур.

Ядохимикатами уже обработано 24 тысячи гектаров полей, и опасность практически миновала. Эта война с насекомыми обошлась в довольно приличную сумму — более шести миллионов рублей.

**«Парламентская газета».**

*фотомиг*

**«...Свадьба пела и плясала» — и популярны же были в свое время слова этой песни! Сельская свадьба и впрямь широка. Под стать характеру: работать так работать, веселиться так веселиться. Петь так петь. А уж плясать — так чтоб и «неба было мало, и земли!» Именно так: жеманство в сторону, подобрать длинные воздушные юбки, не запутаться в летящей по ветру свадебной фате и — держись, подруга! Еще миг — не вытерпят, выйдут в круг друзья, родственники. Душа широты требует, а руки-ноги сами в пляс идут!**

Фото **Виктора Грызыхина.**

*получилось!*

## Это вкусное слово «Каранч»

**После двухмесячного ремонта гостеприимно встретил своих первых посетителей бар «Каранч», работающий от кемеровского ресторана «Шалго».**

Старожилы Кемерова помнят, что была здесь раньше домовая кухня. Потом — кафе-кондитерская под названием «Каранч» в честь побратимов из Венгрии.

После ремонта, который сделали своими силами, «Каранч», конечно, изменился. Интерьер стал современнее, спокойно-мягкого розового оттенка стены, драпировка на окнах. Но лепной потолок оставили прежним, подреставрировав его: сейчас редко такой встретишь, зачем красоту портить? Заказали на Кемеровской экспериментальной мебельной фабрике по своим же эскизам диванчики. Практически весь коллектив принимал в ремонте участие, каждый старался делать все что мог. И потому день открытия бара стал для всех общим праздником.

Работает «Каранч» круглосуточно. Так что и ночью здесь можно посидеть не только комфортно, при свечах, но и в полной безопасности — охрана ее обеспечит.

— В первый же день мы предложили посетителям новое фирменное блюдо «Крошка-картошка»: запеченная в фольге картофелина прямо с пылу с жару рубится сверху ножичком и — на здоровье! — с любой начинкой, которую предлагает меню. Хотите, с папоротником, хотите, с печенью трески или жареными грибочками. — Директор ресторана «Шалго» Наталья Николаевна Армянинова рассказывает о блюдах так вкусно, что начинаешь ощущать их аромат. — Мы очень хотим, чтобы нашим посетителям было здесь уютно. Чтобы они могли не только вкусно поесть, но и спокойно поговорить о том-о сем. Для приятного общения тоже, согласитесь, нужны условия.

Соглашаемся. И добавляем: заинтересован в этом не только директор, но и весь коллектив. Потому что люди здесь подбираются не случайные. Двенадцать лет — таков стаж работы в «Шалго» нынешнего заместителя директора Константина Бортника.

Работа бармена, объясняет он, проста лишь на первый взгляд. Надо знать и как приготовить нужный напиток, и в чем его подать, и необходимую при этом температуру. Профессиональный бармен должен делать все играючи, красиво, считает Константин. Без этого ни эффекта, ни результата нет.

А вот Георгий за стойкой бара в «Каранче» — новичок, хотя стаж бармена у него есть. Волнуется ли?

— Конечно, как без этого! — делится он впечатлениями первого рабочего дня.— Я до ремонта заходил сюда, просто как посетитель, понравилось. А потом пришел по объявлению. Бармен, мне кажется, сродни ювелиру. А ювелирная работа требует внимания, профессионализма, понимания, что от конечного результата зависит настроение посетителя. Буду стараться, чтобы оно было только хорошим, чтобы человеку после посещения «Каранча» захотелось прийти сюда еще не раз.

**Татьяна КРАСНОСЕЛЬСКАЯ.**

**НА СНИМКАХ: в «Каранче» теперь еще уютней; «Работа у меня ювелирная», — считает бармен Георгий.**

Фото **Виктора Грызыхина.**

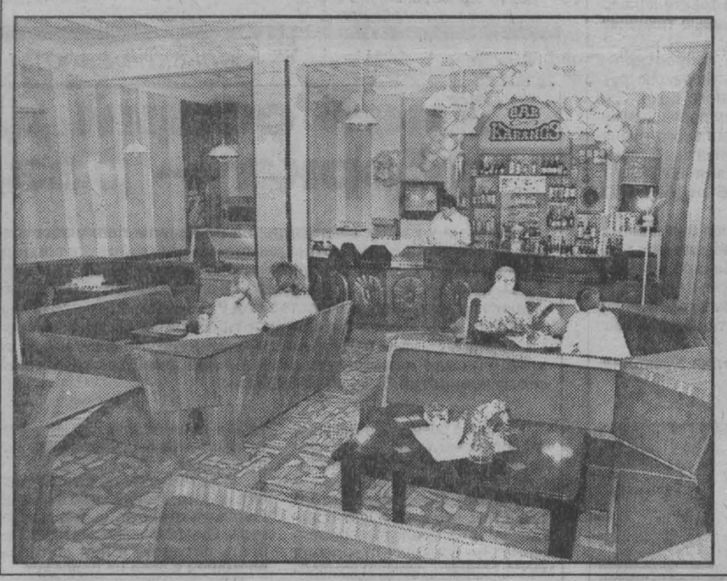

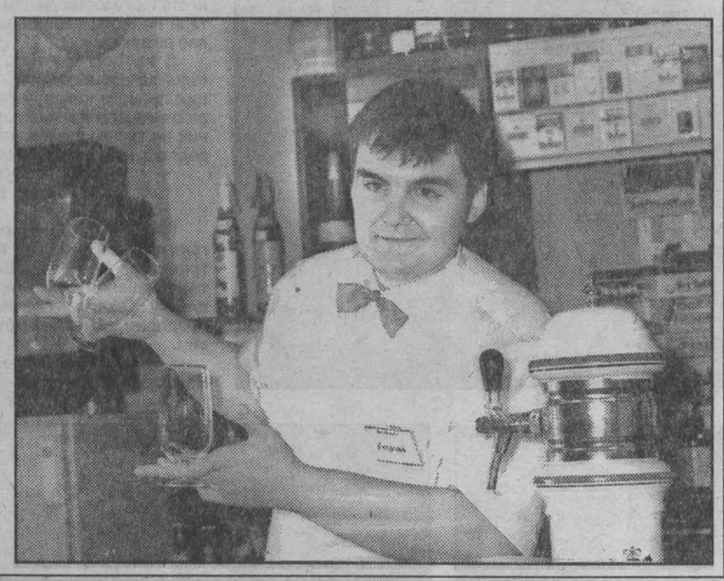

*судьба*

## Здесь моя Родина!

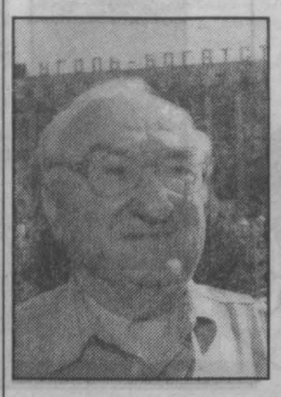

**Выбираем ли мы судьбу, судьба ли выбирает нас? У каждого она своя. Владимира Петровича Богатырева судьба не баловала, а испытывала на прочность.**

**Встреча с этим удивительным человеком состоялась накануне его восьмидесятилетия. И знаете, что поразило в нем? Молодость! И неутомимое желание трудиться, творить. «Работаю от любви к искусству», - говорит Владимир Петрович, называя искусством горняцкое дело, ставшее делом всей его жизни.**

### Увлечение на всю жизнь

1927 год. В сельской школе идет урок чистописания. За последней партой, на свернутом вчетверо тулупе, чтобы быть повыше, Володя Богатырев старательно выводит слово "Родина".

Малая родина Владимира Петровича — село Богатырево на Брянщине, обычное для России тем, что все жители на протяжении многих поколений были однофамильцами.

В доме потомственного землепашца Петра Богатырева шестилетний Володя был старшим из троих. Мать едва успевала управляться по хозяйству, так что отцу семейства оставалось одно - отправляться на заработки в Брянск. Один из дедов Володи, отставной солдат, прослуживший 25 лет писарем, а потому в совершенстве владевший каллиграфией, рано выучил внука грамоте и шести лет от роду определил в четырехклассную сельскую школу.

Затем выбор выпускника пал на Днепропетровский горный институт, и не случайно. Это был один из лучших вузов, готовивший шахтерские кадры для Донбасса - главной кочегарки страны. Кроме того, профессия шахтера слыла одной из самых высокооплачиваемых - для парня из бедноты фактор не последний.

До отъезда в Днепропетровск оставалось несколько часов, когда принесли телеграмму - вызов в Ленинград в медакадемию, в которую он было прошел предварительный отбор. Но менять решение было уже поздно. Да и от судьбы, как говорится, не уйдешь. А судьба оказалась счастливой. Горное дело, которое вскоре начал изучать Владимир, так увлекло его, что стало не просто любимым, а увлечением на всю жизнь!

Учеба в институте давалась легко, а трудовая практика на угольных предприятиях Донбасса помогала овладевать будущей профессией. Во время такой практики, летом сорок первого, вместе с другими студентами Владимир Петрович был срочно вызван в институт "для продолжения учебы" - так говорилось в телеграмме, которая прилетела вслед за известием о вторжении на родную землю фашистских войск.

### На войне как на войне

Свой двадцатый день рождения 28 июля 1941 года Владимир Петрович встречал уже в казарме - курсантом артиллерийского училища, куда был зачислен сразу по возвращении в институт. А в начале августа состоялось боевое крещение. В одном из первых же сражений Владимир был ранен, к счастью, легко, и спустя несколько месяцев боец вернулся в строй. Воевал в составе 911-го артиллерийского полка 340-й дивизии, который должен был отвлекать на себя вражеские силы, сдерживая наступление немцев на Сталинград.

Здесь второе ранение, на этот раз очень серьезно - в ноги.

- Случилось это под Харьковом, - вспоминает Владимир Петрович, - раненых эвакуировали в переполненных вагонах, и меня, обезножившего, подхватили на руки однополчане и буквально впихнули в последний вагон.

...Следующий эшелон, отправленный за ранеными, в тыл уже не вернулся...

А их привезли на станцию Ржава и разместили в избах, оборудованных под лазареты. Эти две недели до отправки в госпиталь сыграли очень большую роль в дальнейшей судьбе бойца: в его жизнь вошла Мария - молоденькая, но очень строгая санитарочка. Когда она мастерски делала перевязки, боль сразу отступала. Забыв о ранах, Владимир уже ни о чем другом не думал, а только о ней, черноглазой.

Счастье было недолгим. Раненых на подводах отправляли в Тамбов, оттуда по госпиталям. Два дня Мария шагала рядом с подводой, в которой лежал с простреленными ногами ее будущий муж, и, казалось, была готова идти с ним рядышком всю жизнь. Но прежде чем они встретились вновь, Владимиру Петровичу пришлось покочевать по госпиталям Тамбова, Магнитогорска, Тюмени и перенести несколько сложнейших операций. Врачи сохранили ногу, да только воевать больше не дали. В сорок третьем вернулся в Днепропетровск инвалидом войны. Было ему тогда 22 года. И... в 1946 году Владимир получил диплом горного инженера.

### Донбасс - Караганда - Кузбасс

Поднимающейся стране был нужен уголь. В Казахстане под Карагандой начиналось строительство Михайловского разреза. Туда и направили Владимира Петровича вместе с женой Марией.

А через пять лет в Министерстве угольной промышленности Богатыреву предложили возглавить техническое руководство на строящемся в Кемеровской области разрезе «Бачатский». В Кузбасс Богатыревы приехали уже с маленьким сыном. Кузнецкий край после засушливого Казахстана показался раем. Сибирская природа покоряет человека. Но свои кладовые открывает не каждому, а лишь самым трудолюбивым и целеустремленным.

- Работали день и ночь, - вспоминает В.П. Богатырев, - строили разрез и добывали уголь. Тогда «Бачатский» и разрезом назвать было трудно. Маленькая закопушка в сравнении с тем, чем он стал.

Сегодня «Бачатский» - крупнейший среди предприятий "Кузбассразрезугля". А 50 лет назад это действительно была закопушка, с годовой добычей в 230 тысяч тонн. Владимир Петрович вскоре стал его директором. К тому времени Богатырев уже активно сотрудничал с проектными научно-исследовательскими институтами Москвы и Киева, его хорошо знали в столичных кабинетах. При поддержке министерства на базе разреза был открыт консультационный пункт Московского горного института. Это была отличная школа горных инженеров. А руководила консультационным пунктом Мария Дмитриевна - ставшая коллегой и соратницей. С теплотой вспоминает Владимир Петрович тех, с кем пришлось поднимать разрез. Многое надо было начинать с нуля: искать, строить, организовывать и воплощать. И за всем этим нечеловеческий, упорный труд до седьмого пота. И вот результат: к концу 1964 года мощность «Бачатского» превысила 2 миллиона тонн.

Спрос на высококачественный кузнецкий уголь возрастал. В Кузбассе было решено создать специализированный комбинат открытой добычи, куда вошли 17 разрезов. Став первым главным инженером объединения, Богатырев собрал вокруг себя перспективные молодые кадры и уже вместе с ними решал сложные, широкомасштабные задачи.

Владимир Петрович стал автором многих технических исследований, рефератов, книг. За свои достижения он был удостоен звания лауреата Государственной премии в области науки и техники.

Годы шли, но неизменной оставалась страсть к горному делу. Вот уж седьмой десяток разменял, но по-прежнему на первом месте работа. В 1990 году Владимир Петрович с увлечением берется за новое дело - разработку изготовления изоляционных материалов, используемых в космической и атомной промышленности, обладающих необычайными свойствами. Исходным сырьем для них служат базальт и гранит. Кузбасс располагает уникальным месторождением этих минералов - единственным на все Зауралье. Испытания первых образцов продукции прошли успешно, и сегодня уже налажено производство.

- За этим производством будущее, - предсказывает судьбу своему детищу Владимир Петрович, и вновь в его глазах появляется какой-то необыкновенный свет. Устремленный в грядущее взгляд полон радости и счастья! Так уж повелось, что жизнь оценивается не по количеству прожитых лет, а по совершенным делам и поступкам.

- Было время, - вспоминает Владимир Петрович, - звали меня работать в Экибастуз, приглашали в Москву... Кузбасс - моя жизнь, моя семья, моя работа. Здесь - моя Родина!

**Сегодня у Владимира Петровича Богатырева юбилей. Пожелаем ему крепкого богатырского здоровья, неиссякаемой энергии, больших успехов в работе и счастья в семье. Пусть горняцкая закалка, полученная еще в молодости, прослужит ему еще долгие, долгие годы!**

**Ирина МЕЖЕННИКОВА.**

*лотерея*

## Что наша жизнь? Игра

**Кто из нас не мечтает разбогатеть? Узаконенный способ легкого обогащения - азартные игры. Рулетку, преферанс, игру в кости придумали не только ради развлечения.**

Взрослые игры продолжаются. Во многих киосках областного центра продаются билеты «Кузбасского семейного лото», «Золотого ключа» и других лотерей.

Потратив в среднем 15 рублей, можно выиграть «денежные призы, автомобили, телевизоры, видеокамеры и многое другое». И если уж вам повезло, то поздравляем. В выигрыше не только обладатель счастливого билетика, но и государство.

В соответствии с Налоговым кодексом РФ с 1 января 2001г. установлен налог на выигрыш в лотереях в размере 35 процентов. Распространяется это на любую сумму. Если ты выиграл 1000 рублей, то получишь соответственно 650, а если 100, то в твоем кармане окажется 65 рублей.

Ответ на вопрос, куда же идут средства, полученные за счет налогов, прост — в федеральный бюджет. А уж там государство распоряжается деньгами так, как считает нужным.

**Олеся ХОМЯКОВА,**
студентка КемГУ.
Кемерово.

Рис. **Валерия Илиндеева.**

*здоровье*

## Все полезно, что в меру

Лето — солнце — естественное желание позагорать. Но солнышко в определенное время бывает агрессивно, так что солнечные ванны принимать надо осторожно. Наша кожа на протяжении тысячелетий «привыкала» к солнечным лучам и «научилась» использовать их с пользой для организма. Если на кожу не попадает достаточного количества ультрафиолета, в организме сокращается выработка витамина Д, теряют прежнюю твердость кости, снижается иммунитет. Солнце нам необходимо, но надо знать меру. В большом количестве солнечные лучи снижают иммунитет и работоспособность, обостряют хронические заболевания, ухудшают зрение. Нарушается гормональный статус, в частности, у женщин может нарушиться менструальный цикл, обостриться мастопатия. Но опаснее всего — онкологическая патология. Ученые давно установили, что ультрафиолетовые лучи являются «провокатором» рака кожи и меланомы — одной из самых опасных опухолей. Загорать можно, нужно, но необходимо соблюдать несколько простых правил. Прежде всего, начните с малого, 5-10 минут для первого раза вполне достаточно. Старайтесь принимать солнечные ванны утром, до полудня, и после пяти.

Категорически противопоказано загорать больным туберкулезом, раком кожи, меланомой, гипертонической болезнью. Да и детям находиться под открытым солнцем лучше недолго — детский организм еще не может справиться с агрессивным световым излучением.

Что же делать, если вы все же обгорели? Сначала что-нибудь холодное на ожог, затем жирный крем, кефир, сметана, детское масло. Если случился тепловой «удар», а это повышение температуры, слабость — лучше обратиться к врачу. Поэтому людям с заболеванием нервной системы (они больше всего страдают от тепловых ударов) в жару нужно носить головные уборы.

Фото **Юрия Юрьева.**

**Тамара СУХАЧЕВА,**
врач областного центра
медицинской профилактики.

*юбилей*

## Транссиб — главная магистраль России

Вчера в Москве начала работу Международная конференция «Роль Транссиба в развитии российской и мировой экономики», посвященная 100-летию Транссибирской железнодорожной магистрали и 150-летию открытия железнодорожного сообщения Санкт-Петербург — Москва.

На конференцию приглашены Президент РФ Владимир Путин, Председатель правительства Михаил Касьянов, Председатель Совета Федерации Федерального собрания Егор Строев.

На пленарном заседании в Государственном Кремлевском Дворце с докладами выступят министр путей сообщения РФ Николай Аксененко, министр транспорта Сергей Франк, губернатор Красноярского края Александр Лебедь, министры железных дорог КНР, КНДР, директора и начальники зарубежных и российских железных дорог.

На конференции присутствует большая делегация Кузбасского отделения Западно-Сибирской железной дороги во главе с заместителем начальника дороги — начальником отделения Анатолием Ищенко.

**Пресс-центр Кузбасского отделения Западно-Сибирской железной дороги.**

*в армейском строю*

# Товарищ командир

Тогда полковник Иван Медведев только-только вернулся из своей очередной командировки на Северный Кавказ. В Чечне остались подразделения полка «белых медведей», командир которого — Иван Григорьевич.

Мы заранее договорились о встрече, чтобы в газете рассказать о действиях кемеровского полка на Кавказе. Полковник был на территории части, и мне разрешили подождать его прямо в кабинете.

Медведев вошел стремительно. Извинившись, сразу же двинулся к письменному столу. По радиотелефону связался со своим замом, оставшимся в Чечне за командира:

— Слушай! Там у нас есть солдат Володя Аксенов (фамилия изменена). Немедленно найди его, отбери автомат, поставь парня на кухню или еще куда-нибудь. Не отправляй ни на одно боевое задание! Понял? Тут такое дело: у Володи в Чечне погиб брат, он в других войсках служил. Здесь мать осталась, не хватало ей второго сына потерять. Ясно? Ни на како-е боевое задание! И с первой оказией отправь Аксенова в Кемерово!..

Вот такое несчастье в семье (это — уже мне). Ребят беречь надо, только жизнь начинают. Ведь, кроме выполнения боевых операций, перед нами, командирами, важнейшая цель: сохранить людей, избежать жертв. При действиях в горных условиях необходимы высочайший профессионализм и умение каждого, буквально каждого действовать в экстремальной ситуации...

Это понятно. Но ведь, как оказалось, никто не просил Медведева оградить от возможной беды подчиненного, брат которого погиб. Он узнал об этом, можно сказать, случайно. И тут же принял решение, немедленно дал команду заму.

Зная этого офицера не первый год, убежден, что он не мог поступить иначе. Каждый солдат, каждый офицер полка для него куда больше, чем военнослужащий, обязанный выполнять приказы. В своих подчиненных Медведев прежде всего видит людей, с их заботами и тревогами. И неизменно считает себя в ответе за судьбу каждого.

Потому на учениях он предельно строг, неизменно требователен. На прекрасно оборудованном стрельбище комполка лично руководит занятиями, не прощает ни малейшей оплошности. Иначе нельзя. Ведь его бойцы, проходящие службу с «белым медведем» на рукаве, обязаны во всеоружии, с полной мерой готовности дать достойный отпор и бандитам на городских улицах, и боевикам в «горячих точках». Выучка сказалась в боевых условиях.

Не случайно в той же Чечне высокую оценку действиям полка Медведева дал главнокомандующий Внутренними войсками России, генерал-полковник Тихомиров. А когда (причем впервые со времен небезызвестного генерала от инфантерии Ермолова) главком вручал знаки воинской доблести «За службу на Кавказе», то среди первых двадцати воинов, удостоенных этой почетной награды, десять человек — из кемеровского полка.

Выучка и еще раз выучка. Отцовское отношение командира и его офицеров к солдатам — непременное ежедневное условие жизни соединения. Не благодаря ли именно этому за долгие месяцы боевых командировок в Чечню полк НЕ ПОТЕРЯЛ НИ ОДНОГО СОЛДАТА? Этим Иван Медведев гордится куда больше, чем своим орденом «За военные заслуги», грамотой Президента РФ, многими своими медалями.

Впрочем, заслуженных наград у полковника могло быть куда больше. Если бы... Если бы не его откровенная прямота, его честность, неизменная твердость характера. Сам он об этом никогда не говорит, уходит от подобных вопросов.

Но офицеры, искренне влюбленные в своего командира, рассказывали немало. Правда, просили не называть их фамилий.

Так, он никогда не руководит действиями подчиненных из кабинета или штабной палатки. Это он, полковник Медведев, не раз и не два лежал со своими парнями в цепи, в холодной грязи на кавказских склонах. Лично участвовал в зачистках (впрочем, сам категорически не признает этого термина — «зачистка». Говорит: «В военной практике такого понятия нет и быть не может. Есть жесткая проверка визово-паспортного режима»).

Так вот, относительно наград. Говорят, представляли, но... Но вроде однажды комполка ... отказался выполнить приказ вышестоящего начальника и не повел колонну без прикрытия ночью на горный перевал, считая это неоправданным риском. Наверняка знал Медведев, на что идет, мог погонами поплатиться. Спасли, видимо, предыдущие заслуги.

В другой раз выполнить приказ свыше Медведеву не позволила его удивительная порядочность, если хотите — неизменная человечность. От него требовали: дать приказ об открытии шквального огня по одной из деревень Надтеречного района, в которой вроде бы скрывались боевики. Были там боевики или нет — не знал точно никто. Но мирные жители — женщины, дети, старики могли пострадать наверняка. И подчиненные Медведева не сделали по деревушке ни одного выстрела. Представление комполка к награде так и осталось где-то в штабных ящиках невостребованной бумажкой. Гнев начальства сильнее здравого смысла.

Не знаю подробностей этих эпизодов. И в пору открытости есть дела, о которых военные предпочитают много не говорить. Но все вышесказанное очень похоже на железный характер Ивана Григорьевича. Он не мог поступить иначе. Не мог в ответе перед самим собой, перед своей совестью.

Он привык быть в гуще событий. Так случалось и при тушении лесных пожаров, и при ликвидации последствий стихийных бедствий, промышленных аварий, еще и еще раз — в тех же «горячих точках». Всегда — рядом с солдатами, всегда — вместе с подчиненными.

А еще — терпеть не может выскочек, карьеристов, служащих во имя достижения высоких должностей и следующей звездочки на погонах. Сам служит предельно честно, на пути к своей должности прошел все служебные ступени.

После окончания Новосибирского высшего военного училища МВД, как и положено, в чине лейтенанта командовал взводом. Был комроты, комбатом... В 1980 году лейтенант Медведев прибыл в Кемерово. И навсегда полюбил этот город, этот край Кузнецкий, который стал для него второй родиной. Предлагали в других регионах большие должности, сулящие высокий чин. Не поехал. И уверен, что никуда отсюда не уедет.

Он постоянно учился. Нет, не во имя академических ромбиков на мундире. Просто понимал и понимает: чтобы командовать людьми, необходимо самому много знать, очень многое уметь. Когда только успевал писать бесчисленные контрольные, рефераты, готовиться к экзаменам? Ведь с раннего утра до ночи — на службе. Жена говорит, что «Ваня нередко спал часа по два в сутки, не больше».

Окончил Омский юридический институт. Получил диплом Высших академических курсов Академии МВД. Наконец, недавно успешно завершил учебу в Академии государственной службы при Президенте РФ. Практически готова и ждет часа защиты написанная полковником Медведевым кандидатская диссертация, посвященная вопросам борьбы с терроризмом.

Но служба — дела и заботы командира полка — это для Ивана Григорьевича неизменно главное.

Причем уж совсем не формально относится этот неугомонный, яростно влюбленный в свою профессию человек к выполнению служебного долга. Медведев постоянно придумывает что-то новое, необычное, чего нет и никогда не было в войсковых подразделениях.

«Белые медведи» на учениях.

К примеру, по инициативе командира в полку создан ... ботанический сад. Да, под застекленной крышей, пусть не на большой площади, цветут здесь лимонные деревья, зреет виноград, набирают рост многие другие редкие для Сибири растения. А в небольшом бассейне плещутся симпатичные черепашки...

— Человека нужно воспитывать в любви к природе, к красоте, — говорит Медведев. — А где это лучше делать, как не в армии? Посмотри, с какой охотой, с каким желанием солдаты ухаживают за нашим садом.

А вот еще. В Кемеровском государственном цирке по возрасту списали артистов-медведей. В таких случаях «старичков»... усыпляют. «Отдай их мне! — предложил директору цирка Сергею Шабанову полковник. — Прокормить — прокормим, пусть живут. Пусть не белые, а все же — медведи».

И построили мишкам в расположении полка вольер. Живут-поживают косолапые. Точно так же появились в части и обезьяна, и лисенок, и попугай. А затем и красавец молодой лось. Вроде бы сам собой образовался удивительный «военный зоопарк».

— У солдата, особенно если он в милицейской форме, должно быть доброе сердце, — улыбается Иван Григорьевич. — А в общении с животными, в заботе о братьях наших меньших доброта-то и проявляется. Так что зоопарк — это не просто забава, это, так сказать, элемент воспитательной работы...

Воспитательная работа. Медведев убежден, что это не менее важно, чем боевая подготовка личного состава. Он неустанно ищет и находит необычные формы воспитания молодых воинов.

— Да. И прежде всего это — патриотическое воспитание. Каждый человек в погонах — патриот, истинный патриот своего Отечества. Сегодня даже само слово «патриотизм» нередко произносят с какой-то ехидной ухмылкой. — Полковник говорит горячо, разрубая ладонью воздух. — А я знаю, что настоящие патриотические чувства в человеке можно развить! И буду это делать, что бы ни говорили иные скептики!..

Присягу новобранцы полка по традиции приносят не на плацу части. Они выстраиваются для торжественного ритуала в областном краеведческом музее. В отделе военной истории, где со стен на молодых солдат глядят кузбассовцы — герои Великой Отечественной, где на витринах — овеянное славой оружие минувшей войны.

Эта необычная обстановка, эта атмосфера особого уважения к солдатскому долгу как-то подтягивает парней, только-только надевших военную форму. И встречи с воинами-ветеранами в полку — не редкость. И к фильмам, что демонстрируются здесь в клубе, особый подход. Комполка сам уточняет кинорепертуар, в который включаются лучшие ленты о Великой Отечественной, о буднях воинской службы.

А 9 Мая, в этот святой для всех нас день, праздник в части проходит необычно. Когда на Притомской набережной, у памятника кузбассовцам, павшим в боях за Родину, завершается торжественный митинг, когда, чеканя шаг, в парадном строю проходят у Вечного огня подразделения Кемеровского гарнизона, через какое-то время «коробки» медведевского полка возвращаются сюда.

И командир здесь, на этом дорогом сердцу каждого кузбассовца месте, вручает праздничные подарки лучшим солдатам, сержантам и офицерам, отмечая каждого из них по заслугам.

Есть еще одна награда. На торжества приглашаются родители лучших военнослужащих. Замечу, что парням еще какое-то время, пусть короткое, предстоит служить. Срок демобилизации — не сегодня.

Вдруг вновь к микрофону подходит Медведев. Он называет имена лучших из лучших своих срочнослужащих, отличников боевой подготовки и командует им: «Выйти из строя!» Названные выстраиваются в небольшую шеренгу.

— Родители этих солдат здесь? — обращается полковник к собравшимся. Слышатся утвердительные ответы.

— Без малого два года назад я взял ваших сыновей в нашу армейскую семью. Они честно выполнили свой гражданский долг. Возвращаю их вам живыми и здоровыми. Они ... демобилизованы, можете сегодня забрать их домой!

Об эмоциях родителей да и самих ребят, пожалуй, говорить лишне. И так все понятно.

Чего скрывать, любит Иван Григорьевич эффектные моменты. Потому и яркие праздники в полку — не редкость, и офицерский клуб здесь постоянно действует.

Однако именно повседневная забота комполка о подчиненных — его нелегкий труд. И здесь «красивым жестам» нет места.

Квартиры для офицерского состава и сверхсрочников — реальность, силами полка построен жилой дом. Благоустройство казарм, обеспечение обмундированием и снаряжением... Все это тоже — на крепких плечах Медведева.

Как-то на базе кемеровского полка «белых медведей» проходили показательные учения заместителей командиров дивизий по тылу. Полковники, приехавшие из разных регионов страны, не только воочию, в почти боевой обстановке наблюдали за умелыми действиями подразделений. Они знакомились и с великолепным оборудованием учебного полигона, и с бытом военнослужащих. Во время обеда зашли высокие гости в солдатскую столовую. И... были удивлены, поражены, даже ошарашены: солдат кормили... котлетами и гречневой кашей.

Напомню, в эти не столь далекие годы наша армия переживала нелегкие времена. Не секрет, что в иных частях солдаты были полуголодными.

«Устроил Медведев в честь нашего приезда показуху», — бросил кто-то из приезжих полковников.

— Показуху? У нас всегда так. — И кто-то из замов командира полка повел гостей на склад, где они своими глазами увидели немалое количество мясных туш. «Да у нас офицеры редко мясо видят», — сказал тогда все тот же полковник, не поверивший своим глазам...

«Только сытый солдат — настоящий солдат», — утверждает Медведев. Утверждает не словом, а делом. В полку свое подсобное хозяйство, свой свинарник. И с сельхозниками области, и с промышленниками связывают медведевцев дружеские отношения. Полк, когда надо, помогает людьми, техникой. В ответ — взаимоподмога. Руководители предприятий отлично знают: с Медведевым можно иметь дело, он — человек слова.

«Честь имею!» Этот девиз русского офицерства давно и неизменно стал главным в судьбе Ивана Медведева. Сердцем своим, делами своими он неизменно верен офицерской чести и не посмеет, не даст себе права уронить ее никогда, ни за какие блага, чины и награды. «Честь имею!» — это девиз его трудной любимой работы, его жизни.

•••

А теперь о грустном. Сегодня — последний день службы Медведева в родном полку «белых медведей», которому отдано без остатка более двух десятилетий.

Командир полка уходит. Уходит согласно лично поданному рапорту. Нет, не каприз, не какие-то амбиции толкнули его на этот нелегкий шаг. Вынужденный шаг. Не станем вдаваться в подробности конфликта. И в иные времена далеко не всегда и не всем были угодны открытые, предельно честные люди. К тому же сильные, несгибаемые, не приученные кланяться.

Но хочется верить, что этот настоящий, молодой сорокатрехлетний боевой офицер не снимет свой милицейский мундир. Он нужен в строю, он наверняка нужен Кузбассу. «Честь имею!» — с полным правом может заявить сегодня полковник Медведев. И этому нельзя не поверить.

**Илья ЛЯХОВ.**

Фото **Юрия Юрьева** и **Федора Баранова.**


**160 лет Сбербанку России.**

**Кемеровское ОСБ № 8615**

Первый банкомат в г. Кемерово, обслуживающий международные карты **Visa, Eurocard/MasterCard, Visa Electron, Cirrus/Maestro,** а также собственные карты Сберегательного банка Российской Федерации.

Банкомат расположен в ОПЕРУ Кемеровского ОСБ № 8615 по адресу: пр. Октябрьский, 53.

Режим работы: понедельник-четверг с 9-00 до 15-30 (обед с 13-00 до 14-00 ); пятница с 9-00 до 13-00 (без обеда).

**ООО «Кама Инструментс» предлагает:**

1. Проектирование инженерных сетей и систем:
   - отопление, вентиляция
   - теплоснабжение
   - автоматизация и КИП
2. Монтаж, гарантийное и постгарантийное обслуживание пунктов учета тепла и тепловых узлов с погодным регулированием.

**Адрес: Кемерово, ул. Свободы, 10**
**Тел./факс: 31-27-87.**

Лиц.: КЕМ 007949, КЕМ 007920, КЕМ 0236ис.

**Кемеровский почтамт предлагает:**

**Перевод денежных сумм** по системе **«Электронный перевод»** на почтовый адрес.

**Достоинства** системы:

— **неограниченность** сумм;

— **ускоренная** пересылка (выплата адресату через **несколько** часов);

— самый **низкий тариф;**

— прием переводов **от организаций** в адрес частных лиц за наличный расчет.

**Вас интересует результат?**

**Позвоните** сейчас: 363-143!

**Приходите:** Советский пр., 61, почтамт.

КОМПАНИЯ **Мега** ПРЕДСТАВЛЯЕТ СПЕКТР информационных услуг и продуктов для компьютера

ПРОГРАММЫ 1С :БУХГАЛТЕРИЯ

ПРАВОВАЯ КОМПЬЮТЕРНАЯ СИСТЕМА ГАРАНТ

Электронный справочник «Торгово-промышленный комплекс "Кузбасса" и региональное законодательство

Ваша информация в Интернет на сервере «Экономика и жизнь Кузбасса» и в информационных продуктах

Информационный электронный продукт — более 30000 коммерческих предложений

ЗАО Компания "Мега", тел. (384-2) 362906; http://www.mega.kemerovo.su

ВУЗ аккредитован КУЗБАССКИЙ ИНСТИТУТ ЭКОНОМИКИ И ПРАВА

ЗНАНИЯ дают высококвалифицированные преподаватели

ДИПЛОМ установленного и государственного образца

РАБОТА престижная и высокооплачиваемая

ВЕРНЫЙ ПУТЬ К УСПЕХУ!

http://www.mega.kemerovo.su/kiep

**ИНФОРМАЦИЯ ДЛЯ ВАС**

*Тел. 52-02-10.*

Все товары и услуги подлежат обязательной сертификации.


**ПРОДАЮТ**

1/2 дома в с. Панфилово (50 км от Кемерова). В доме вода, слив, огород 15 соток, гараж, два погреба. Тел. 55-71-01, 36-97-30.

Автомобиль «ИЖ-2715» («каблучок»), 1994 г. в., в хорошем состоянии. Тел. 21-53-97.

«ВАЗ-21060», октябрь 2000 г., пробег 7 тыс. км, «приз», 4КПП, цена 88 тыс. руб. Тел. 25-24-57, 37-55-44 (вечером).

«ГАЗель» 1997 г. в., 60 тыс. руб.; холодильную камеру «Бирюса», б/у, хорошее состояние; электропечь импортную, б/у, хорошее состояние. Тел. 25-24-94.

**КУПЯТ**

Ж/д колесные пары. Дорого. Тел.: 76-10-43, 76-01-23, 31-80-15

**ПРИГЛАШАЮТ НА РАБОТУ**

Кемеровский институт коммерции — плотников, з/пл. 1500 руб., газоэлектросварщика — з/пл. 2000 руб. Обращаться: пр. Кузнецкий, 39, тел. 25-95-88, 25-43-78.

**УТЕРИ**

Утерянное свидетельство о постановке на учет в налоговом органе серии 42 № 0053364, выданное 24.09.1999 г. управлением государственной регистрации г. Кемерово ГУ дорожной больнице на ст. Кемерово ЗСЖД, считать недействительным.

**ПОЗДРАВЛЯЮТ**

Соловьева Павла с 20-летием!
С днем рождения, сынок,
с первым юбилеем!
Пусть этот день,
который ты встречаешь,
Счастливой датой
в жизнь твою войдет.
И все хорошее, о чем мечтаешь,
Пусть сбудется и пусть придет.
Пусть счастью распахнутся двери,
И все, что будет, прожито не зря.
Ты знай: в тебя мы очень верим,
И очень любим мы тебя.

Мама, папа, Таня и все родные.

**БЛАГОДАРЯТ**

Семья и родственники выражают сердечную благодарность губернатору области А. Г. Тулееву, председателю облсовета Г. Т. Дюдяеву, заместителю губернатору В. П. Мазикину, депутату Госдумы Н. А. Останиной, администрации г. Топки во главе с Г. Н. Кунгурцевым, коллективу средней школы №2 во главе с директором школы А. И. Чудиновым за организацию доставки с места трагедии нашей погибшей дочери, сестры, племянницы, внучки в расцвете своих девичьих лет Пигиной Инны Олеговны. Благодарим учеников школы, одноклассников ныне покойной Инны, всех, кто не остался в стороне от постигшей нас тяжелой утраты. Особая благодарность мэрии г. Сочи и всем, кто принимал участие в поисках тела погибшей.

**Мама и родственники погибшей.**

Коллегия администрации Кемеровской области выражает искреннее соболезнование председателю Комитета по охране здоровья и спорту Государственной думы Николаю Федоровичу Герасименко в связи со смертью отца

**Федора Афанасьевича.**

*астрологический прогноз с 30 июля по 5 августа*

## ЛЬВЫ, ловите удачу!

**ОВЕН.** Выдержка и хладнокровие помогут вам не попасть в неприятную ситуацию. Отличное время для творчества. Может произойти судьбоносная встреча. Во вторник можете рассчитывать на поддержку друзей.

**ТЕЛЕЦ.** Изменится ваш взгляд на определенные ценности, что положительно скажется на вашей судьбе. В коллектив могут прийти энергичные люди, с которыми вы сможете многого добиться. У коллег грядут изменения в личной жизни.

**БЛИЗНЕЦЫ.** Благоприятное время для изменения имиджа. Вам помогут чувство юмора и личное обаяние. Вы можете преуспеть в юриспруденции, актерском мастерстве, технике. Не забывайте об отдыхе. Вас посетят разнообразные идеи. Возможны ссоры в семье.

**РАК.** Удача будет сопутствовать вам во многом. Вы ощутите прилив сил и активности и поэтому справитесь со всякой работой, за которую возьметесь. Воздержитесь от участия в новых проектах. Постарайтесь придерживаться старых, проверенных путей.

**ЛЕВ.** Вы полны сил и энергии. Вы, как никогда, обаятельны и неотразимы. Вы просто в пике формы. Удача, словно золотая рыбка, плывет к вам в руки, остальное же - в ваших силах. Необходимо только правильно выбрать цели. Пора хорошенько отдохнуть.

**ДЕВА.** Вам необходимо опираться на трезвый расчет, а не на удачу. Необходимо проявлять терпение и упорство. Ваш авторитет в коллективе остается непреклонным. Попытайтесь изменить мир вокруг себя. В среду не избегайте общения.

**ВЕСЫ.** Вам необходимо собраться, чтобы не пропустить важных событий. Отнеситесь к себе критически. Сконцентрируйтесь на главных делах. Понадобится помощь вашим родителям. В конце недели посетите старых друзей, и хорошее настроение будет вам обеспечено.

**СКОРПИОН.** Ваша энергия и напор окажут большое влияние на всех. Если ваш отпуск подошел к концу, позаботьтесь о том, чтобы предложения о работе посыпались как из рога изобилия. Займитесь благоустройством дома.

**СТРЕЛЕЦ.** Вы едва успеваете переваривать новые сведения, поступающие со всех сторон. Не забывайте об отдыхе, и не работайте в ущерб здоровью. Лидером быть нелегко. Удачное время для трудоустройства на работу. Понедельник и вторник удачны для решения важных дел, подписания договоров и для обретения новых партнеров.

**КОЗЕРОГ.** Вам необходимо повысить профессиональный уровень. Желательно больше времени работать в уединении, что будет полезно для вашей карьеры. Устройте себе в середине недели выходной день. Постарайтесь помочь друзьям.

**ВОДОЛЕЙ.** Работы много, как никогда. За ваше трудолюбие вы получите соответствующее вознаграждение. Желательно держаться подальше от всяких авантюр. Период профессионального роста. Хорошее время для начала благоустройства вашего дома.

**РЫБЫ.** Вы станете заметной фигурой на работе. Вам удастся реализовать свои давние планы. Однако усталость может напомнить о себе. Поэтому наилучшим для вас вариантом будет взять отпуск. Все самое важное проходит вдали от города. В субботу сходите в гости.

*вопрос - ответ*

**Что такое Интернет и кому он нужен?**
**Мария Харитоновна КУРКОВА, 73 года.**
Анжеро-Судженск.

## Побродим в Сети

Действительно, в последние годы на телевидении и радио, в печатных изданиях все чаще встречается это слово, и все больше мы привыкаем к нему, но что за явление оно обозначает, знают далеко не многие.

Возникший несколько десятилетий назад в университетских лабораториях, Интернет был задуман как способ наиболее быстрого обмена документами, мнениями, мыслями между учеными во всем мире. При этом каждый в нем был абсолютно равноправен и волен сам решать, что и как он будет предоставлять другим участникам проекта, который, сменив несколько имен, получил в результате свое нынешнее название – Интернет, или Сеть. Все это сильно повлияло на его дальнейшую судьбу. Долгое время Сеть оставалась огромной библиотекой, количество информации в которой с каждым днем все возрастало. Однако постепенно, год за годом Интернет обретал все большую и большую популярность, и уже не только среди научных или образовательных учреждений.

Следом за учеными и студентами множество самых различных людей вдруг обнаружило, что Сеть и есть то самое место, где каждый может рассказать о себе или о других, или о том, что его волнует; не боясь ни цензуры, ни окрика со стороны. Появлялись одна за другой компьютерные программы, позволяющие буквально в считанные минуты, а теперь и в мгновения, передавать слова и мысли людей с одного конца света на другой.

Когда же «население» Интернета перевалило за несколько миллионов пользователей, на него обратили внимание и коммерсанты. Маленькие и большие компании неожиданно для себя увидели новые возможности общения со своими покупателями. Они почувствовали, как быстро и с небольшими затратами они могут рассказывать о своих услугах. С приходом денег в Интернет он получил новый толчок в развитии. И теперь Сеть не только развлечет вас новыми играми или модными журналами, не только сможет помочь найти научный труд или любимые стихи старого поэта, с ее помощью вы сможете заказать продукты к ужину или поболтать с приятельницей из Австралии, послать к дню рождения музыкальную открытку племяннику в Магадане, а то и просто выглянуть из окна парижского кафе. Независимые эксперты подскажут, какой холодильник или пылесос вам лучше выбрать для вашего дома. Президенты и «звезды» ответят на все ваши вопросы, юристы подскажут верное решение, а биржевые сводки своевременно известят вас о малейших нюансах рынка.

Пройдет, возможно, еще несколько лет, и мы перестанем даже задумываться, как и для чего существует этот Интернет, мы будем просто жить рядом с ним и пользоваться им так же легко, как сегодня мы поднимаем трубку телефона, чтобы позвонить старым друзьям...

**Виталий БАТУШЕВ,**
директор компьютерного центра газеты «Кузбасс».

*от чистого истока*

# Течет в Тугай вода живая

**— Тут, где мы стоим, река и начинается, — зачерпнув ладонью родниковой воды, говорит Нина Васильевна Шлыкова, педагог Киселевского Центра развития творчества детей и юношества. Старожилы подсказали: накопив силы, превращается в Афонино неутомимая прозрачная струя в речку Тугай. А сам родничок, сказывают, поил водицей первых поселенцев, что добывали здесь уголь еще в 18 веке...**

Сюда, к роднику на Красном Камне, давно проложена людьми дорога. До недавнего времени была она узкой, тесной для двоих тропинкой. А нынешней весной проторили ее, засыпали похрустывающей под ногой розовой галькой. Постаралась администрация Киселевска — выстроена у родничка беседка с витыми узорами, эта вот уютная скамья. А у самого источника — две удобные бетонные ступени. И самое главное: установили трубу так, что могут теперь набирать воду сразу двое — из двух труб течет водица.

Было время — зимой семнадцать лет назад вышли из строя водопровод и теплоснабжение. Привозили тогда печки-буржуйки для тепла, а родник привычно водой выручал.

Люди добро помнят — чистят родничок каждую весну. А главные его друзья — ребята из Центра развития творчества детей и юношества. Завотделом «Живая природа» Людмила Александровна Шипилова рассказывает, что ухаживают за родником на Красном Камне дети из всех кружков — цветоводы, аквариумисты, «природа и фантазия», «ребята и зверята».

В фойе центра, как символ дружбы с родничком, стоит, грациозно изогнув шею, березовый «лебедь» — нашли кружковцы в траве этот причудливый ствол, когда чистили родник. Показался он им похожим на заснувшую птицу, вот и взяли с собой.

Сами ребята тоже частенько приходят за родниковой водой. Толя Гаврилов, Сергей Винтер, Саша Александров и Юра Тарасовский живут через дорогу.

— Вкусная! Чистая! Энергия в ней, — говорят про родниковую воду.

Алевтина Васильевна Гудкова рассказывает, что для нее и для ее детей Тани и Александра к роднику вечером сходить — себя порадовать.

— Воду эту пить хочется, и если завести тесто на родниковой воде, пышнее булочки и пироги.

Рассказывали нам те, кто встретился по дороге к роднику, что заладится квас, если поставить его на принесенной с Красного Камня водице, быстрее растут политые ею цветы. Многие целебной водой от болезней желудка вылечились, а уж про настроение, с которым хочется черпать потом у себя на кухне из ведра или из кастрюли прохладную водичку, и говорить нечего.

В Крещенье и на Пасху освящает источник отец Михаил из афонинской церкви Петра и Павла. И тогда очередь за водицей выстраивается.

Родниковой назвали улицу, что проходит рядом с источником. Не пустует сюда дорога. Вот и сейчас Юрий Иванович пришел с десятилитровой канистрой. Раиса Александровна Толокнова — с флягой на тележке, а Татьяна Мастерова — с ведром.

— Стирать, мыть — это водой из-под крана, а родниковую — только пить. Душа радуется!

— Наберешь — и вроде кран закрыть хочется, как дома. Жалко, что бежит все время.

«Вода родниковая — живая вода» — хотят прикрепить у истока реки Тугай щит с надписью киселевские школьники. Чтобы бережнее относились к источнику люди.

— Жалко, что посуды нет, а то бы захватили в дорогу родниковой воды, — сказали нам на Красном Камне.

Пожалели об этом и мы. Но вкус-то этой водицы помнится.

И впрямь она видно, живая, раз идут и идут к роднику люди.

**Валентина ДМИТРИЕВА.**

**НА СНИМКАХ: чистим устье Тугая; хороша ты, родниковая водица.**

Фото **Юрия Юрьева.**

Киселевск.

*кроссворд*

**По горизонтали:** 2. Рукоятка кнута. 7. Денежная единица Монголии. 10. Развлечение, игра. 12. Верхняя часть помещения. 16. Распространитель информации "по секрету всему свету". 18. Массы снега, низвергающиеся с гор. 20. " .. - это когда тебя понимают" (к/ф "Доживем до понедельника"). 21. Буква кириллицы. 23. Веревка для подъема флага на корабле. 25. Административно-территориальная единица в Венгрии. 26. В странах Юго-Восточной Азии: человек, который тянет двухколесную тележку. 29. Тропический плод зеленовато-коричневого цвета. 31. Остров в Индонезии. 33. Приспособление для защиты от дождя или солнца. 36. Три буквы, на которые разгневанный Нептун посылает корабли. 39. Река в Сибири. 40. Древесная смола. 41. Старинное название стана у запорожцев. 42. Образное, художественное определение. 43. Старинная французская мера длины. 44. "Волька ... Алеша", обращался к своему повелителю Старик Хоттабыч. 45. Река в Чехии. 47. И опиумный, и красный. 49. Тяжелая плотная шерстяная ткань из пушистой пряжи. 50. Гидротехническое сооружение. 52. Фруктовый прохладительный напиток. 54. В футболе - тайм, в боксе - раунд, в теннисе - ..? 56. Лиственное дерево. 57. Принудительное воздействие, нарушение личной неприкосновенности. 58. Сорт ароматного винограда. 60. Представитель народа, населяющего среднеазиатское государство. 64. Хитрость, уловка. 69 Польза, преимущество. 70. Упряжка, воспетая Н. Гоголем. 71. Человек, любящий заниматься пустой болтовней, пустомеля.

**По вертикали:** 1. Народный артист СССР, певец, баритон ("Мистер Икс"). 3. Орган слуха. 4. Глаз. 5. Монголо-татарское ... 6. Пустой щеголь, любящий покрасоваться. 8. Одиночный заезд в велоспорте. 9. Шишковатый нарост на стволе дерева. 10. Отверстие, соединяющее полость рта с глоткой. 11 В султанской Турции - титул военачальников. 12. На Руси: часть города, где селились ремесленники и торговцы. 13. Часть дыхательных путей между гортанью и бронхами. 14. Буква. 15. Конторский служащий. 17 Буква кириллицы. 19. Пол-имени сказочного поросенка. 22. Вещь, искусно вышитая, связанная руками. 24. Оттиск с клише. 25. Нота. 27. Буква кириллицы. 28. Безудержная смелость. 30. Образовавшаяся под давлением выпуклость или вдавленное место. 32. Этот статус женщины может быть и соломенным. 34. Российский детский писатель, автор "Вредных советов". 35. Не обязательно в стельку, но обязательно тихо. 37. Буква греческого алфавита. 38. Купля и продажа товара большими партиями. 46. Дьявольское место. 47. Французский композитор, создатель опер "Манон", "Вертер", "Таис", "Сафо". 48. Заменитель сахара для больных диабетом. 49. Нота. 51 Внутрикожная проба для ранней диагностики туберкулеза 53. Бесполезность, безрезультатность, суетность. 55. Буква греческого алфавита. 56. "Родители" педикулеза. 58. Волшебник. 59. Имя питона из сказки Р Киплинга "Маугли" 61 Пулеметное оборонительное сооружение. 62. Бильярдная принадлежность. 63. Дерево с гибкими ветвями и узкими листьями. 65. Земляная насыпь. 66. Невольник. 67 Школьная отметка. 68. Титул прежних правителей Китая.

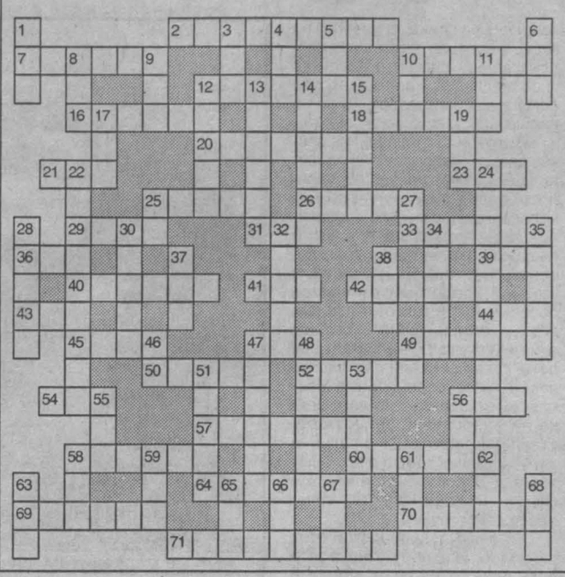

**Ответы на кроссворд, опубликованный в номере за 21 июля**

**По горизонтали:**
2. Кутузов. 5. Муштабель. 6. Станок. 8. Мазепа. 11. Смена. 12. Забрало. 14. Корейко. 17. Молитва. 22. Религия. 23. Рабство. 24. Палец. 25. Фокус. 26. Обрезок. 28. Дотация. 30. Ноздрев. 31. Пьяница. 33. Подошва. 34. Слива. 35. Гребец. 36. Яблоня. 38. Новолуние. 39. Грузчик.

**По вертикали:**
1. Рукав. 3. Эмбарго. 4. Львенок. 7. Камелия. 8. Монитор. 9. Варвар. 10. Бревно. 13. Антресоль. 15. Костоправ. 16. Габарит. 17. Магазин. 18. Арбатов. 19. Ловушка. 20. Клерк. 21. Птицы. 26. Огонек. 27. Козелец. 28. Деревня. 29. Яблоко. 32. Антенна. 33. Полонез. 37. Слеза.

# СПОРТАРЕНА

*судомодельный спорт*

## Ученик превзошел учителя

В Кимрах Тверской области состоялся второй этап (всего — три) лично-командного чемпионата России по судомодельному спорту в классе скоростных радиоуправляемых моделей FSR (фигурная скоростная радиоуправляемая модель) с двигателем внутреннего сгорания. Кемеровскую область представляла команда РОСТО и ЦДТ. И, надо сказать, достойно.

Тренер нашей команды педагог дополнительного образования Центра детского творчества мастер спорта Андрей Сенников сам участвовал в соревнованиях и занял третье призовое место. А вот Роман Фридман, учащийся кемеровской гимназии № 62, превзошел своего учителя, заняв два вторых места среди юношей в классе судов FSR-V3,5 (скутер) и FSR-H3,5 (гидромодель). Другие участники нашей команды — Антон Ряжкин, Сергей Толстиков и Иван Белик вошли в шестерку сильнейших. В итоге наша команда заняла четвертое место, уступив москвичам, судомоделистам из Ханты-Мансийского национального округа и Саратовской области.

В третьем, заключительном этапе первенства России получили право участвовать мастера спорта Максим Масальцев (прошлогодний победитель чемпионата России), Андрей Сенников, а в соревнованиях юношей — Роман Фридман и Антон Ряжкин. Любой из этих спортсменов в случае успешного выступления в третьем этапе первенства России может попасть в сборную страны и принять участие в чемпионате Европы, который состоится в Польше.

**Сергей ЛЕПИХИН.**

**НА СНИМКЕ: призер чемпионата России по судомодельному спорту мастер спорта Андрей Сенников.**

Фото **Владимира Клюева.**

*личность*

# Вертикальное дело Анатолия Санникова

**В эти дни принимает поздравления с золотым юбилеем Анатолий Санников, скалолаз, тренер, организатор. Они идут от чемпионов и просто от влюбленных в горы спортсменов, с кем свела его судьба на рисковых трассах покорения скал.**

Вот минуло уже двадцать лет, как Анатолий организовал в Новокузнецке подростковый туристско-альпинистский клуб «Вертикаль». Тогда он обратился за поддержкой к замначальника Новокузнецкого отделения Западно-Сибирской железной дороги А. Тулееву. И получил ее.

За это время воспитанники А. Санникова покорили скалы Тянь-Шаня, Крыма, Швейцарии, Урала, Алтая и, конечно, Кузнецкого Алатау и Горной Шории.

Среди ярких звезд, вспыхнувших на спортивном небосводе, следует назвать Константина Лесевцева, который на молодежном чемпионате мира по скалолазанию в Базеле (Швейцария) был первым в квалификации, чемпионку России Е. Сиволапову, серебряного призера Кубка России Евгения Ливашева.

Тренерскую работу в ДЮСШ «Грань» (правопреемник туристских клубов «Вертикаль» и «Грань-Экстрем») А. Санников сейчас совмещает с должностью исполнительного директора некоммерческого фонда «Спас-Вертикаль», который организован на базе ДЮСШ и детских домов № 5 и 74. Дети, оставшиеся без родителей, дети из малообеспеченных семей — новая забота Анатолия Ивановича, его будущие чемпионы.

Понимая социальную значимость усилий педагога и организатора, угольная компания «Кузнецкуголь» и депутат Госдумы С. Неверов оказывают фонду всяческую помощь. Благодаря ей юные скалолазы участвовали во многих зональных и российских соревнованиях, став чемпионами и призерами.

Анатолий Санников и его воспитанники покорили многие вертикали, непокоренных еще больше. Легкого подъема!

**Д. ЮРЬЕВ.**

**НА СНИМКАХ: альпинисты «Вертикали» на перевале Озерный (Тянь-Шань); Анатолий Санников в спортивном лагере «Поднебесные Зубья-2000».**

Фото из **архива клуба «Грань».**

Новокузнецк.

*футбол: второй дивизион*

# Сыграли на руку хабаровчанам

**"Металлург-Запсиб" - "Кузбасс-Динамо" (Кемерово) - 1:1 (0:1).**

**Новокузнецк. 26 июля. Стадион "Запсибовец". Судья В. Баскаков (Томск).**

**"Металлург-Запсиб": Безрядин, Мехович, Момотов, Завадский, Зайнутдинов, Поляков (Матюшин, 61), Зеленов, Солдатов, Андреев (Тихоньких, 46), Лянге (Ермаков, 75), Чаплыгин.**

**"Кузбасс-Динамо": Валеев, Ещенко, Кузьмин, Харламов, Ачкасов, Страчков (Белозерский,75), Бондарев,С. Дементьев (Матюшев,60), Кокоев (Децик, 46), Власов, Ефремов.**

**Голы: Власов (8), Солдатов (82).**

Ничья земляков больше сыграла на руку хабаровчанам - оба их преследователя потеряли по два очка. Хотя исход встречи соперников оказался закономерным.

"Металлург-Запсиб" в этой игре вышел с новым рулевым. До конца сезона исполнять обязанности главного тренера будет Сергей Кулинич, работавший помощником Бориса Лаврова. Для новокузнечан Кулинич не новичок. В свое время он поиграл в «Метеллурге», затем в «Кузбассе», ну а звездным часом в футболе для него были выступления за "Днепр", тогдашнего лидера всесоюзного чемпионата.

Поэтому ничья в кузбасском дерби для Кулинича была важна в психологическом плане. И с этой задачей новый "главный" справился.

А ведь начало матча было не в пользу хозяев. Из-за позиционной ошибки защитников "Металлург-Запсиб" уже на восьмой минуте пропустил мяч с углового. Брешь в воротах нашел кемеровчанин Власов.

Хозяевам потребовалось 74 минуты, чтобы отыграться. Хотя и в этот отрезок времени у нападающих той и другой команды были возможности для взятия ворот. Причем голевых ситуаций больше имели новокузнечане.

Второй тайм практически полностью прошел с преимуществом металлургов. Но "Кузбасс-Динамо" умело защищался. И все же на 82-й минуте "сталевару" Солдатову удалось попасть в цель. А на 90-й минуте хозяева могли отличиться, когда защитник Завадский ушел в отрыв по левому флангу. Заметив нерасчетливо оставившего ворота голкипера кемеровчан Валеева, он "выстрелил" в сторону "рамки". И только неимоверными усилиями стражу ворот гостей удалось отвести мяч на угловой...

**Виктор МАЛЫШЕВ.**

**Результаты остальных матчей:**

**"Динамо" (Бр) - "Шахтер" - 4:0, "Иртыш" - "Чкаловец-1936" - 1:0, "Звезда" - "Океан" - 0:0, "Селенга - "Луч" - 1:0.**

**Положение команд на 28 июля**

| | И | В | Н | П | М | О |
|---|---|---|---|---|---|---|
| "СКА-Энергия" | 14 | 11 | 1 | 2 | 27-8 | 34 |
| "Металлург-Запсиб" | 15 | 8 | 5 | 2 | 14-8 | 29 |
| "Кузбасс-Динамо" | 15 | 8 | 4 | 3 | 22-9 | 28 |
| "Сибиряк" | 14 | 8 | 3 | 3 | 14-9 | 27 |
| "Чкаловец-1936" | 15 | 7 | 4 | 4 | 19-14 | 25 |
| "Океан" | 15 | 7 | 3 | 5 | 18-18 | 24 |
| "Тюмень" | 14 | 7 | 0 | 7 | 25-20 | 21 |
| "Иртыш" | 15 | 6 | 3 | 6 | 16-12 | 21 |
| "Селенга" | 15 | 6 | 2 | 7 | 15-19 | 20 |
| "Звезда" | 15 | 6 | 1 | 8 | 15-18 | 19 |
| "Луч" | 15 | 5 | 4 | 6 | 13-15 | 19 |
| "Чкаловец-Олимпик" | 14 | 5 | 2 | 7 | 15-19 | 17 |
| "Динамо" (Бр) | 15 | 4 | 1 | 10 | 16-20 | 13 |
| "Амур-Энергия" | 14 | 1 | 6 | 7 | 13-23 | 9 |
| "Шахтер" | 15 | 1 | 1 | 13 | 6-36 | 4 |

*бокс*

## Сюрприз «Кузбассразрезугля»

**Пока юные боксеры специализированной детско-юношеской школы олимпийского резерва отдыхают в спортивном лагере и на загородных дачах, холдинговая компания «Кузбассразрезуголь» приготовила для них сюрприз — новый ринг.**

Без торжественных речей и брызг шампанского этот замечательный подарок преподнес директору СДЮШОР Вячеславу Любкайтису президент Федерации бокса Сибири Александр Анфимов.

С начала нового учебного года спортсмены школы начнут тренировки на новом ринге. С новыми спортивными успехами, ребята!

**Сергей ВАСИЛЕВСКИЙ.**

Кемерово.

*теннис*

## О вреде азартных игр

**Посеянный под вторым номером на турнире, российский теннисист Евгений Кафельников проиграл в двух сетах американцу Хьюго Армандо - 1:6, 1:6 и выбыл из дальнейшей борьбы за титул чемпиона открытого первенства Австрии.**

В матче, продолжавшемся всего 45 минут, Кафельников совершил огромное число двойных ошибок и также имел проблемы с приемом сильных подач американца. Кафельников отказался комментировать, сказался ли утренний поход в местное казино на его игре с Армандо.

**Лента.Ру**

*туристское многоборье*

## «Орион» – чемпион

**Команда «Орион» из Новокузнецка на первенстве России по туристскому многоборью, закончившемся в Казани, вновь подтвердила, что ей нет пока равных в стране. Она блистала мастерством, показала лучший результат и порадовала зрителей.**

Новокузнечане и в личном зачете на первой строчке. Юрий Пятаков, выиграв дистанцию, второй раз выполнил норматив мастера спорта. На женской трассе победила мастер спорта Екатерина Колотовкина.

Дружина туристов из Междуреченска, не будучи лидером в отдельных видах соревнований, заняла общее третье место. Тоже успех!

**Корр. «Кузбасса».**

Казань.


**За редактора С. Е. Плотников.**

**Газета «Кузбасс» учреждена администрацией Кемеровской области и журналистским коллективом редакции. Зарегистрирована Омской региональной инспекцией по защите свободы печати и массовой информации 27.01.94 г., свидетельство о регистрации №54.**
**Мнение редакции не всегда совпадает с мнением авторов.**

**АДРЕС РЕДАКЦИИ: 650630, г. Кемерово, пр. Октябрьский, 28.**
**Электронный адрес: news@knews.kuzbass.net**
**СПРАВКИ: по рекламе — 52-25-23; по письмам — 52-38-23; по редакции — 52-32-74.**
**Собственные корреспонденты: в Новокузнецке — 45-99-62, Новокузнецкое отделение рекламы — 36-77-97, Прокопьевске — 6-02-58, Ленинске-Кузнецком — 7-88-24, Мысках — 2-18-66, Яе — 2-13-67, Анжеро-Судженске 2-99-94. Телефакс 52-12-10.**

**Газета является участником процесса по формированию единого информационного пространства. Материалы газеты, в том числе коммерческие предложения и реклама, размещаются в системах поиска Интернет и информационных продуктах компании «Мега».**

**Время подписания номера в печать по графику 20.00. Сдан в печать 19.35. Объем 2 п.л. Печать высокая.**

**Тиражи во вторник, субботу — 23692 (индексы 51901, 31029); четверг — 49645 (индексы 51901, 31029, 31023); среду, пятницу — 22719 (индекс 51901).**
**Газета набрана и сверстана на компьютерном комплексе газеты «Кузбасс».**
**По вопросам качества печати звонить по тел. 52-03-34.**
**Типография издательства «Кузбасс»: 650630, г. Кемерово, пр. Октябрьский, 28. Заказ № 136.**