533058

Кемеровская областная научная библиотека Газетно-журнальный фонд

132 (22907)
24 ИЮЛЯ 2001 г.,
ВТОРНИК
Цена свободная.

Кузбасс

ОБЛАСТНАЯ МАССОВАЯ ГАЗЕТА

Издается с 7 января 1922 года.

НОВОСТИ

Восемьсот не лишних миллионов

На очередном заседании Совета Федерации одобрен Закон о поправках в федеральный бюджет года, в соответствии с которым средства господдержки на финансирование мероприятий по ликвидации особо убыточных шахт увеличиваются на 800 млн. рублей.

Как сообщил член Совета Федерации от Кемеровской области С. В. Шатиров, эти средства будут получены за счет перераспределения финансирования по статье "Предоставление организациям угольной промышленности инвестиций и средств на разработку научно-технических программ". В Кузбассе, получающем значительную часть суммы, будет ускорено расселение шахтерских семей из аварийного и ветхого жилья, обеспечено трудоустройство работников ликвидируемых и закрывающихся предприятий.

Сенаторы на этом заседании приняли поправки ко второй части Налогового кодекса - в законодательство о недрах. Если раньше платили за все месторождения, то сейчас - только за "кондиционные", т. е. рентабельные. Таким образом, предприниматели получают снижение налогового бремени за пользование разведанными запасами полезных ископаемых. Одновременно членами Совета Федерации было поддержано предложение об ускорении разработки принципиально нового Федерального закона "О сырьевой безопасности Российской Федерации", который направлен на совершенствование законодательства в недропользовании.

Принята важная поправка в Федеральный закон "О ветеранах", касающаяся каждого четвертого кузбассовца. А именно, в соответствии с новой редакцией Закона, за ветеранами труда, после установления им пенсии, сохраняются права членов трудовых коллективов, в которых они работали, с предоставлением возможности улучшения жилищных условий, пользования объектами социально-бытовой сферы, участием в приватизации и акционировании соответствующего предприятия.

Ветеранам труда, имеющим это звание, предоставляется право пользоваться поликлиниками, к которым они были прикреплены в период работы.

Четыре проекта помогут городу

В Осинниках завершено обучение группы безработных, пожелавших открыть собственное дело.

Занятия по программе "Предприниматель малого бизнеса" оплачены службой занятости.

В частности, предложено создать трикотажное ателье, мини-комбинат выращивания овощей, наладить снабжение поселка Малиновка кормами для животных. В планах учитывались как потребности рынка, так и семейные традиции, увлечения и т. п.

уголь-2001

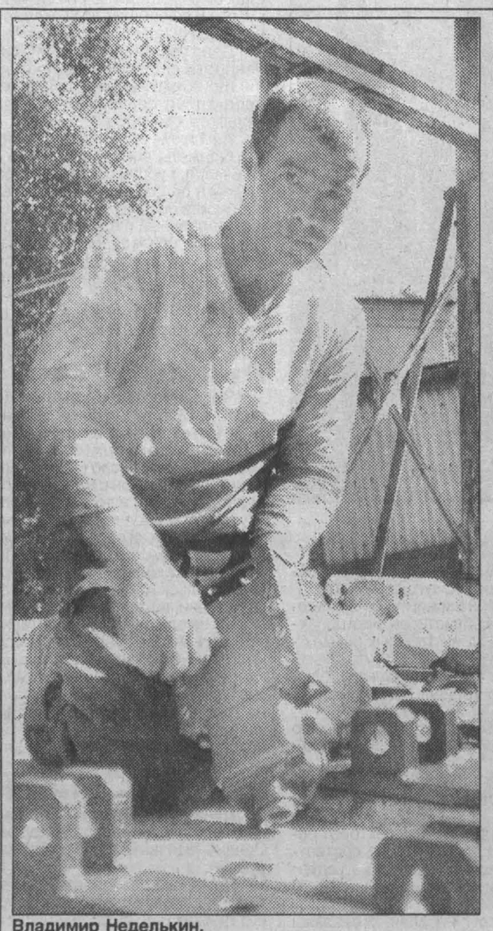

Владимир Неделькин.

Плюсы на отметке минус 200

Валерий Днепровский.

Сегодня добыча в 700 тысяч тонн малопосильна для многих бригад. А некоторые коллективы такой объем доберут за полгода. Что же говорить, если планку в 700 тысяч тонн ставит для себя целая шахта? А говорить все-таки стоит, потому что шахта "Тайжина" находится в Осинниках, где многие шахтеры давно сидят без дела. Как и чем живет сейчас небольшая шахта? Есть ли у таких предприятий будущее?

Валерке Днепровскому - 17. На "Тайжинке" он проходит производственную практику. Старается. Скоро окончит училище, а работу и опытному горняку найти трудно. Отец с матерью тоже работают, но, по Валеркиному мнению, живет их семья так же, как большинство других - средне. Работой взрослые его не нагружают, говорят, что успеет еще натягаться. Привыкай, присматривайся - все с этого начинали.

Зато машинист угольного комбайна Владимир Неделькин свой комбайн, который вот-вот будут спускать в лаву, осматривает очень и очень основательно. В шахте сделать это будет куда сложнее. Для него каждая минута дорога. Надоело сидеть на зарплату в три тысячи, вот пойдет уголь - и семейный бюджет станет побогаче. У него двое детей, не маленькие — уже, но ведь большие дети это не только большие заботы, но и расходы. Во всяком случае, обещали, что тысяч по 12-14 домой шахтеры приносить будут.

У Александра Смирнова дочь родила внука Алешку. Видно, ему он сейчас дороже всех на свете. И хоть не знает Алешка, на чьи деньги покупают ему пеленки-распашонки, зато деду хочется, чтобы было у внука все что нужно. А при сегодняшней зарплате, шутит Александр Николаевич, памперсы шахтера разорят.

Секция за секцией крепь уходит в шахту. "Вира-майна" - и уползает вагонетка куда-то в темень. А там секции подхватят тросы, цепи да шахтерские руки, потащит волоком по хрустящей почве многотонную громадину лебедка. Ниже, еще ниже, с уклона на уклон к отметке минус 200, пока не встанет каждая секция перед лавой на отведенное ей место. Тогда пойдет уголь, который и даст нестыдные заработки.

Пласт Е-5, который собираются отрабатывать на "Тайжине", не самый хлебный, хоть и мощность приличная - 2,8 - 3,2 метра. Брались за него много лет назад шахтеры "Капитальной", но оставляли до лучших времен. Те времена, видимо, пришли. Сложный этот пласт, с нарушениями, но теперь ему никуда не деться - новый сто тридцать восьмой юргинский комплекс должен вынуть этот уголь. Пусть с проблемами, но вынуть! На новую технику шахтеры очень надеются, потому так старательно, почти любовно монтируют его в новой лаве.

Надеется на комплекс и директор Сергей Владимирович Горбатов. По всем экономическим расчетам необходимо, чтобы в месяц с самого нижнего горизонта выходило не менее семи-десяти тысяч тонн угля. Для кого-то выполнить такую задачу - раз плюнуть, для осинниковских условий - это хорошая нагрузка, а добывать больше никто не запрещал.

Чтобы выйти на запланированный темп, переделали всю транспортную цепочку, чтобы по восьми ленточным конвейерам подавать уголь хотя бы на отметку плюс 100, а там скипами - на поверхность. Ясное дело - сильно не разгонишься, но по-другому пока нельзя. Денег в обрез, да и прежние долги шахте отдавать надо.

Трудно, конечно, понять, почему людям, поднимающим предприятие, лежащее плашмя, в дополнение ко всему надо навесить когда-то накопленные миллионные долги. Хотя, казалось бы, впору им за это подбросить чего-нибудь на расходы. Не на шее же государства сидят, не шлют делегаций в столицу, а в поте лица работают. Однако все вроде по закону. Ну а раз по закону, то ничего не попишешь.

...У Валерия Днепровского есть своя маленькая задумка - заработать на машину. Не к пенсии, а года через два. Не обманут - заработает.

Александр СУСОЕВ.
Осинники.

об этом говорят

Президенты еще встретятся

Встреча глав стран «Большой восьмерки» в Генуе завершилась принятием совместного заявления. В нем отмечается, что единую позицию относительно проблемы глобального потепления выработать не удалось. Будет продолжен разговор о глобализации торговли, приняты совместные меры для обеспечения безопасности питания. Принято решение вместе выделить 1,3 миллиарда долларов на борьбу со СПИДом. Прозвучал также призыв к вооруженным формированиям в Македонии — сложить оружие.

Российский и американский президенты приняли совместное заявление по итогам встречи. Суть его: мир изменился, и предстоит совместно обсудить все, что связано с наступательными и оборонительными системами. Видимо, осенью главы двух государств вновь встретятся и продолжат обсуждение вопроса.

Штаб-квартиру антиглобалистов, базировавшуюся в одной из школ города, в нешуточном бою взяла штурмом полиция. Пятьдесят человек арестованы, и обвинения им предъявляются крайне серьезные.

☆☆☆

Генпрокуратура завершила расследование дела «Аэрофлота». Первый зам. гендиректора Н. Глушков, зам. гендиректора по коммерции и рекламе А. Красненкер, главбух Л. Крыжевская и гендиректор ЗАО «Финансовая объединенная корпорация» Р. Шейнин обвиняются в хищении денежных средств компании путем мошенничества (ст. 159, ч. 3 УК, предусматривающая лишение свободы на срок до 10 лет с конфискацией имущества), а также (все, кроме Р. Шейнина) в невозвращении из-за границы средств в иностранной валюте (ст. 193, до трех лет заключения).

Н. Глушков дополнительно обвиняется в отмывании незаконно приобретенных денежных средств (ст. 174, до десяти лет лишения свободы) и, по отдельному делу, в попытке побега из-под стражи.

☆☆☆

Правительству Чечни представлен новый мэр Грозного, уроженец этого города О. Жидков. Уже несколько месяцев было известно, что мэром чеченской столицы станет русский, что, по мнению центра, поможет избежать расхищения бюджетных средств, выделяемых на восстановление разрушенной войной столицы.

О. Жидков когда-то возглавлял Веденский отдел КГБ, а в последнее время был вице-президентом Московской ассоциации работников правоохранительных органов.

☆☆☆

В Китае, в юго-восточной провинции Цзянсу, взрыв на угольной шахте похоронил под завалами более сотни горняков. По последним данным, 15 человек обнаружены мертвыми, 13 спасены.

По сообщениям информационных агентств подготовила **Елена ПРОКОПЬЕВА** («Кузбасс»).

НА СНИМКЕ: В. Путин и Дж. Буш на совместной пресс-конференции в Генуе.
Фото **Рейтер.**

награды

УКАЗ
Президента Российской Федерации

О награждении государственными наградами Российской Федерации

За многолетнюю плодотворную работу и большой вклад в укрепление дружбы и сотрудничества между народами наградить:

медалью ордена «ЗА ЗАСЛУГИ ПЕРЕД ОТЕЧЕСТВОМ» II степени

АНАНЬЕВА Павла Александровича - водителя автомобиля Кузбасского государственного технического университета, Кемеровская область.

Президент Российской Федерации **В.Путин.**

Москва, Кремль
2 июля 2001 года, № 796

80 К юбилею газеты «Кузбасс»

Уважаемые читатели газеты «Кузбасс» и прежде всего многолетние наши подписчики!

В январе 2002 года главная газета области отметит свое восьмидесятилетие. Просим вас принять участие в подготовке к этому событию.

Вспомните, пожалуйста, интересные случаи, эпизоды, связанные с газетой «Кузбасс». Расскажите о том, какую роль сыграли ее публикации в жизни вашей семьи, близких, знакомых. Назовите отдельные статьи, очерки, заметки, возможно, и авторов. Обязательно укажите свою фамилию, имя, отчество, адрес.

Лучшие письма будут опубликованы. Особо будут отмечены читатели, приславшие номера газеты или их ксерокопии до 1930 года. А человек, который представит редакции «Кузбасс» № 1, будет отмечен большой премией.

Письма по адресу: 650630, г. Кемерово, пр. Октябрьский, 28, редакция «Кузбасса», направляйте с пометкой «К юбилею».

Как стать знаменитым?

Своеобразный способ борьбы с неплательщиками нашли в Березовском.

Коммунальщики города решили показывать фамилии должников по телевизору. И не только фамилии, но и место работы, а также сумму долга по квартплате.

Любопытно, что среди неплательщиков немало работников экономически благополучных предприятий (хлебокомбината, ЦОФ, шахты), где и зарплата приличная, и выдается вовремя.

готовимся к зиме

И заинтересовать, и заставить

Министерство энергетики РФ считает целесообразным в преддверии осенне-зимнего сезона временно усилить нерыночные административные механизмы с целью обеспечения населения теплом и топливом. Об этом сообщил на пресс-конференции министр энергетики РФ Игорь Юсуфов.

По его словам, Минэнерго планирует направить в правительство предложения, касающиеся контроля за использованием средств, поступающих из федерального бюджета в регионы, так как на сегодняшний день в значительной части регионов отмечены факты нецелевого использования бюджетных средств, выделенных на обеспечение теплом и топливом регионов в преддверии зимнего сезона. Несмотря на то, что Минфин практически полностью выполнил свои обязательства по переводу средств в регионы, на местах подготовка к зиме не выполняется в должной мере, отметил министр.

Минэнерго также намерено предложить правительству создать в регионах федеральные унитарные предприятия, которые будут заниматься заготовками нефтепродуктов к зиме, что позволит федеральному центру жестко контролировать механизм закупки топлива.

Кроме того, министерство предлагает, чтобы федеральное казначейство перечисляло средства для закупки топлива только после подписания конкретных контрактов с компаниями-поставщиками.

В то же время И. Юсуфов подчеркнул, что принятие этих мер, возможно, не решит до конца задачу исключения нецелевого использования средств на закупку топлива. Только после отработки схемы Минэнерго считает возможным вернуться к рыночным механизмам.

На сегодняшний день сложная обстановка при подготовке к зиме по-прежнему складывается на Камчатке, в Приморье, на Сахалине, в Архангельской, Магаданской, Ульяновской областях и ряде других регионов.

Кроме того, озабоченность Министерства энергетики вызывает состояние тепловых сетей, хотя это направление не входит в сферу курирования Минэнерго. Контроль над тепловыми сетями находится в ведении Госстроя.

ПРАЙМ-ТАСС.

коротко

√ 2300 кубометров древесного мусора было собрано муниципальным предприятием «Зеленстрой» после недавнего урагана в Кемерове. Практически без остановки в течение нескольких дней работала машина для измельчения веток, которая недавно приобретена предприятием.

√ Печальная новость пришла из города Сочи: стихия унесла жизнь двух топкинских девочек.

Трагедия случилась 19 июля. В тот день в городе было объявлено штормовое предупреждение. Однако группа детей из Топок совершала экскурсию по парку на берегу моря.

В тот момент, когда Инна Пигина (школа № 2) и Марина Филимонова (школа № 8) пришли на смотровую площадку, чтобы сфотографироваться на память, огромной волной девочек унесло в море. Спасти их не удалось.

Губернатор А. Г. Тулеев выразил соболезнование семьям погибших, по его распоряжению им оказана материальная помощь.

$ КУРС ВАЛЮТЫ (ЦЕНТРОБАНК) 24 июля
29, 25 руб.

По вопросам налогообложения и фактам нарушения налогового законодательства, а также незаконного производства и оборота алкогольной продукции звоните на «телефон доверия» управления Министерства по налогам и сборам в Кемерове **36-12-57.**

погода

ИЮЛЬ

24 июля.
Восход 06.06. Заход 22.36.
Долгота дня 16.30.

Перв. четверть 27 июля
Восход 10.56.
Заход 00.38.

По прогнозу Международной космической метеослужбы, в Кемерове дожди, в среду днем до 17, ночью до 8, в четверг дождь, днем до 14, ночью до 9 градусов.

По югу области в среду дожди, днем до 17, ночью до 11, в четверг ясно, днем до 20, ночью до 11 градусов.

Сайт «Кузнецкий тракт»: http://trakt.kmr.ru — интернет-приемная губернатора А.Г. Тулеева.

рынок

Соевая идея

Коровы бывают разные. А «корова», которая появилась на ремонтно-механическом заводе, называется соевой. И внешне совсем не напоминает буренку, а похожа скорее на обыкновенный самовар. Впрочем, довольно загадок. Ремонтно-механический завод приобрел агрегат, превращающий сою в молоко. И не только. Из продуктов переработки получаются самые разные блюда — от шницелей до десерта.

Идею изготавливать соевые продукты подсказал журнал «Деньги». Там же было сказано, где можно приобрести соевую «корову», как в обиходе называют перерабатывающий механизм. Генеральный директор завода Г. Петракович и обратил внимание на заметку.

Соевая идея заинтересовала многих. Но прежде специалисты обратились в институт питания за консультацией. И там идею заводчан одобрили. Ведь соя — натуральный белок. Мясо-то при нынешних ценах есть приходится не каждый день. А соевые шницели и антрекоты по своему составу вполне могут заменить говядину и свинину. Да к тому же обладают противоаллергическим свойством. После такой консультации специалисты РМЗ организовали командировку в Краснодар, где местный завод наладил производство соевых «коров». Сырье же заводчане закупили в Благовещенске. По мнению института питания, в этих краях соя самая качественная.

Обошлась идея предприятию в сто тысяч рублей. Теперь в рационе трудящихся РМЗ постоянно блюда с продуктами сои. Как говорит главный пропагандист такого меню Г. Петракович, благодаря блюдам из сои стоимость обеда удается держать в пределах 12 рублей.

Но, конечно, это вовсе не значит, что все 250 работников едят только соевые котлеты и пирожки, запивая соевым молоком. В столовой ассортимент самый разный. Но предпочтение заводчане отдают именно этим продуктам. Кстати, я попробовала соевый зефир: вкус, как у обычного!

Соевые обеды привлекают не только трудящихся РМЗ, хотя столовая работает главным образом для нужд завода. Просто люди, прознав о новой продукции ремонтно-механического, о том, что здесь продается лечебное молоко, творог, тоже стали постоянными покупателями. Среди клиентов — железнодорожная больница, которая приобретает продукты для стационара.

Но возможности цеха, расположенного в помещении столовой, ограничены.

Поэтому ремзавод планирует открыть второй цех. Благодаря этому будет создано еще шесть рабочих мест. А в общей сложности соевая диета должна организовать рабочие места для двенадцати человек.

Дина КАЛИТИНА,
корр. «Кузбасса».
Прокопьевск.

Кузбасс в I полугодии 2001

Промышленность

В I полугодии произведено **промышленной продукции** (работ, услуг) в действующих ценах на 59,8 млрд.рублей.

Индекс промышленного производства по сравнению с аналогичным периодом прошлого года составил 104 проц. Увеличился выпуск продукции в большинстве отраслей: угольной промышленности - на 10 проц., черной металлургии – на 2 проц., машиностроении и металлообработке – на 6 проц., пищевой промышленности – на 3 проц., легкой - на 34 проц., мукомольно-крупяной и комбикормовой промышленности – на 35 проц. Меньше, чем в прошлом году, произвели продукции предприятия лесной и деревообрабатывающей (на 21 проц.), промышленности строительных материалов (на 6 проц.), медицинской (на 15 проц.), химической и нефтехимической (на 1 проц.) промышленности. Объем промышленного производства возрос в большинстве городов.

Объем отгруженной продукции по сравнению с I полугодием предыдущего года увеличился на 3 проц.

Выпуск **основных видов продукции** характеризуется следующими данными:

	Произведено	В проц. к I полугодию 2000г.
Электроэнергия, млрд.кВт.ч	14,6	100,6
Уголь, млн.т	62,2	110
Железная руда, тыс.т	1731	103
Чугун, тыс.т	3642	100,5
Сталь, тыс.т	4618	103
Готовый прокат черных металлов, тыс.т	3664	102
Кокс 6-проц. влажности, тыс.т	3071	100,4
Аммиак синтетический, тыс.т	360	106
Минеральные удобрения (в пересчете на 100 проц. питательных веществ), тыс.т	232	98
Волокна и нити химические, тыс.т	6,2	66
Машины постоянного тока, штук	1146	96
Конвейеры шахтные скребковые, штук	62	188
Краны на пневмоколесном ходу, штук	27	59
Цемент, тыс.т	666	149
Стеновые материалы, млн.шт.условного кирпича	51,4	96
Конструкции и изделия сборные железобетонные, тыс.куб.м	74,3	94
Шерстяные ткани готовые, тыс.кв.м	494	в 4,7р.
Шелковые ткани готовые, млн.кв.м	9,4	133
Колбасные изделия, тонн	2233	70
Масло животное, тонн	1120	75
Цельномолочная продукция в пересчете на молоко, тыс.т	37,3	88

Увеличился выпуск ферросилиция, каустической соды, серной кислоты, синтетических смол и пластмасс, аккумуляторов и аккумуляторных щелочных батарей, химического оборудования и запасных частей к нему, подшипников качения, крупы, муки, кондитерских изделий, пива, водки и ликеро-водочных изделий, большинства видов продукции легкой промышленности.

Не достигнут уровень I полугодия 2000г. по производству стальных труб, лакокрасочных материалов, электропылесосов, строительных нерудных материалов, деловой древесины, дверных блоков, обуви, мяса, хлеба и хлебобулочных изделий, папирос и сигарет.

Крупными и средними предприятиями произведено **потребительских товаров** на 2,9 млрд.рублей (без НДС, акциза и налога с продаж). Пищевых продуктов (без винно-водочных изделий и пива) выпущено на 1,6 млрд.рублей.

Строительство

На развитие экономики и социальной сферы, по оценке, направлено 7,6 млрд. рублей инвестиций в основной капитал, что на 2 проц. больше I полугодия 2000г.

За счет нового строительства, расширения, реконструкции и технического перевооружения из объектов производственного назначения сданы в эксплуатацию:

в электроэнергетике - линии электропередачи протяженностью 6,1 км (Кемеровский район), трансформаторные понизительные подстанции напряжением 35 кВ и выше на 10,5 тыс.кВА (Междуреченск – 1,3 тыс., Кемеровский район – 8 тыс., Белово и Новокузнецк – по 0,6 тыс.);

в пищевой промышленности - цех детского питания на 15 тонн в смену на Кемеровском молочном комбинате и мясоперерабатывающий цех на 0,8 тонны мяса и 0,5 тонны колбасных изделий (Кемерово), мини-цех по выпуску мясных полуфабрикатов на 0,1 тонны в смену (Прокопьевск), производства хлебобулочных изделий на 4 тонны в сутки (Белово – 1,5, Прокопьевск - 2,5), коптильный цех по переработке рыбы (Новокузнецкий район);

в сельском хозяйстве – 4 зерносеменохранилища на 1 тыс. тонн единовременного хранения и зерносушилка на 8 тонн в час (Мариинский район);

на транспорте и в связи - мост в с.Тарасово (Промышленновский район), телевизионная и радиовещательная станции мощностью по 1 кВт (соответственно Прокопьевск и Кемерово), подвижная радиотелефонная связь на 0,5 тыс. номеров (Прокопьевск – 0,4 тыс., Юрга – 0,1 тыс.);

в торговле и общественном питании - магазины торговой площадью 3,3 тыс. кв.метров, предприятия общественного питания на 56 посадочных мест, рынки и павильоны на 156 торговых мест.

С начала года предприятиями и организациями всех форм собственности, населением построены жилые дома общей площадью 108 тыс.кв.метров, из них 60 тыс. - населением за счет собственных средств и с помощью кредитов (по 94 проц. к уровню 2000г.).

За счет бюджетных источников финансирования введено в действие 18,7 тыс.кв.метров жилья (в I полугодии 2000г. – 3,6 тыс.).

По **федеральной целевой программе «Государственные жилищные сертификаты»** на обеспечение жильем граждан, уволенных с военной службы, и военнослужащих, увольняемых с военной службы в запас, использовано более 9,8 млн.рублей инвестиций (за счет безвозмездных субсидий из федерального бюджета – 9,2 млн., средств граждан и ипотечных кредитов – 641 тыс.). По жилищным сертификатам приобретены 46 квартир общей площадью 2,7 тыс.кв.метров.

В числе введенных объектов **социально-культурной сферы и коммунального хозяйства** амбулаторно-поликлинические учреждения на 58 посещений в смену (Кемерово - 6, Междуреченск – 52), гостиницы на 27 мест (Новокузнецк – 17, р.п.Тяжинский – 10), ледовый дворец «Кристалл» общей площадью 14 тыс.кв.м и помещение для обучения детей шестилетнего возраста на 90 ученических мест (Междуреченск), тепловые сети протяженностью 1,2 км (Белово).

Объем работ, выполненный по договорам строительного подряда, по оценке, составил 3,1 млрд. рублей (94 проц. к прошлому году).

Крупными и средними строительными организациями на 1 июля заключено договоров строительного подряда и прочих заказов (контрактов) на сумму 1,5 млрд.рублей, что при существующем уровне загрузки мощностей обеспечит формирование производственной программы до 4 месяцев.

Сельское хозяйство

Объем производства продукции сельского хозяйства в действующих ценах всеми сельскохозяйственными производителями (сельхозпредприятия, хозяйства населения, фермеры) составил 2,9 млрд.рублей, 97 проц. к уровню предыдущего года (в сопоставимой оценке). Крупными и средними сельскохозяйственными предприятиями выпущено продукции на 1 млрд.рублей (95 проц. к 2000г.).

Посевная площадь сельскохозяйственных культур под урожай текущего года в хозяйствах всех категорий (сельхозпредприятия, фермеры, население) составила 1102 тыс.га, что на 3 проц. меньше предыдущего года. Яровые культуры посеяны на 829 тыс.га, в том числе зерновые и зернобобовые культуры - на 612 тыс.га. По сравнению с предыдущим годом яровых зерновых культур посеяно меньше на 0,3 проц., овощей - на 3 проц., картофеля - больше на 5 проц.

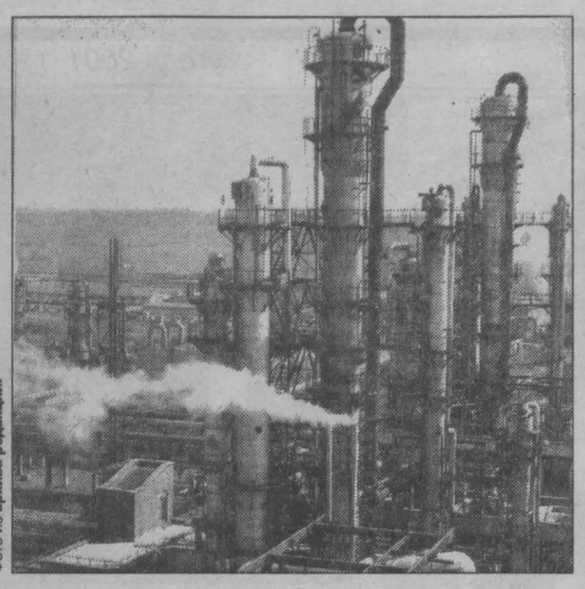

Фото из архива редакции.

В структуре посевных площадей доля технических и овощных культур осталась на уровне прошлого года, зерновых и картофеля - увеличилась, кормовых культур - уменьшилась.

Производство основных продуктов сельского хозяйства в хозяйствах всех категорий характеризуется следующими данными:

	I полугодие 2000 г.	В проц. к I полугодию 2001 г.
Овощи, тыс. тонн	6,2	95
Скот и птица (в живой массе), тыс.тонн	28,8	92
Молоко, тыс.тонн	241	98
Яйца, млн.штук	248	107

В расчете на одного жителя области произведено 6 кг мяса, 81 кг молока, 84 яйца, что составляет соответственно 93 проц., 98 проц. и 108 проц. к уровню предыдущего года.

Поголовье птицы в хозяйствах всех категорий составило 5 млн.голов (на 5 проц. больше, чем год назад), крупного рогатого скота - 389 тыс.голов, в том числе коров - 178 тысяч (на 5 проц. меньше); свиней - 327 тысяч (на 6 проц.), овец и коз - 68 тыс.голов (на 3 проц. меньше). **Продуктивность** коров в крупных и средних сельскохозяйственных предприятиях по сравнению с 2000г. возросла на 2 проц., составив 1208 кг, **яйценоскость** кур-несушек - на 8 проц. (115 яиц).

Всеми сельхозпроизводителями **реализовано** 116 тыс.тонн зерна (166 проц. к предыдущему году), 15 тыс.тонн картофеля (155 проц.), 10,6 тыс.тонн овощей (105 проц.),108 тыс.тонн молока и молокопродуктов (98 проц.), 18,7 тыс.тонн скота и птицы в живой массе (87 проц.), 179 млн.штук яиц (112 проц.).

Транспорт и связь

Предприятиями автомобильного, железнодорожного транспорта общего пользования и предпринимателями (физическими лицами), занимающимися коммерческими грузовыми автоперевозками, по оценке, **перевезено** 154 млн.тонн **грузов** (109 проц. к I полугодию 2000г.).

Более половины грузоперевозок приходится на **железнодорожный транспорт** МПС (85 млн.тонн, 107 проц. к соответствующему периоду прошлого года). Увеличилась перевозка каменного угля, черных металлов, кокса и цемента.

На 1 июля на предприятиях и железнодорожных станциях находилось 4,2 млн.тонн грузов, подлежащих перевозке железнодорожным транспортом.

Пассажирооборот крупных и средних предприятий автомобильного и железнодорожного транспорта увеличился по сравнению с I полугодием 2000г. на 6 проц.

Автобусами общего пользования крупных и средних автопредприятий перевезено 243 млн. пассажиров (100,2 проц. к уровню 2000 г.), городским электрическим транспортом – 91 млн. (96 проц.).

Допускались нарушения графика движения пассажирского транспорта. Из числа запланированных рейсов автобусами не выполнено 9,2 проц., трамваями и троллейбусами - 8,6 проц. рейсов.

Общий **объем услуг связи** составил 940 млн. рублей, из них 672 млн. - предприятиями связи общего пользования. На долю услуг связи населению приходится соответственно 41 проц. и 49 проц. всего объема.

На 1 июля число телефонных аппаратов предприятий Госкомсвязи России составило 459 тыс. единиц и возросло с начала года на 10 тыс. Пополнился парк универсальных таксофонов. Число радиотрансляционных точек сократилось на 9,6 тыс. единиц (2,4 проц.).

По сравнению с I полугодием 2000г. увеличилось количество посылок, междугородных и международных телефонных разговоров. При этом сократилось внутри страны число отправлений периодических изданий, писем, почтовых карточек, бандеролей, телеграмм и денежных переводов. За рубеж меньше направлялось письменной корреспонденции и посылок.

Потребительский рынок

Оборот розничной торговли, по оценке, составил 24 млрд.рублей, что в товарной массе на 16 проц. больше I полугодия 2000г.

Торгующими организациями всех отраслей экономики формировалось 75 проц. оборота розничной торговли области; за счет продажи товаров на вещевых, смешанных и продовольственных рынках - 25 проц. (в I полугодии 2000г. - 27 проц.).

Структура оборота розничной торговли сохранилась на уровне предыдущего года: на продовольственные товары приходится 51 проц., непродовольственные – 49 проц.

По сравнению с предыдущим годом объем продажи населению продовольственных товаров увеличился на 14 проц., непродовольственных – на 18 проц.

Оборот общественного питания оценивается в 984 млн.рублей (111 проц. к уровню 2000 г.), из него 42 проц. обеспечили субъекты малого предпринимательства.

Населению области оказано **платных услуг** во всех секторах реализации почти на 4,9 млрд. рублей (на 0,6 проц. меньше соответствующего периода 2000 г.), из них 27 проц. приходится на услуги пассажирского транспорта, 21 проц. - жилищно-коммунальные, 20 проц. - бытовые.

Около трети (29 проц.) всего объема услуг населению оказаны частными лицами и индивидуальными предпринимателями.

Цены

Цены и тарифы на потребительском рынке области с начала года увеличились на 10,8 проц., в т.ч. на продовольственные товары – на 11,3 проц., непродовольственные – на 6 проц., платные услуги населению – на 23,4 проц.

Из наблюдаемых **продовольственных товаров** более всего возросли цены на овощную продукцию: капусту свежую – в 3 раза, морковь, лук репчатый – в 1,6 раза, чеснок, свеклу – в 1,5 раза. Цены на мясопродукты возросли на 27 проц., фрукты – на 18 проц., сыры, муку, макаронные изделия - на 12-14 проц. Обеды на предприятиях общественного питания стали дороже на 24 проц. В то же время на 12 проц. снизились цены на яйца, на 5-6 проц. - на маргарин и сахар.

Стоимость минимального набора продуктов питания, входящих в потребительскую корзину (для мужчины трудоспособного возраста), в конце июня в среднем по области составила 821,5 рубля и увеличилась с начала года на 13,3 проц.

На рынке **непродовольственных товаров** наибольший рост цен наблюдался на строительные материалы: плиты древесно-стружечные – в 1,6 раза, стекло оконное листовое – в 1,5 раза, кирпич красный, цемент тарированный – в 1,3 раза. Стали дороже на 14-17 проц. спортивные товары, резиновая обувь, фарфоро-фаянсовая и металлическая посуда, перевязочные материалы; на 10-12 проц. - одежда для детей дошкольного возраста, детская обувь, кроссовая и спортивная обувь для взрослых, бумажно-беловые товары, мебель, телерадиотовары; на 7-9 проц. - хлопчатобумажные и льняные ткани, трикотажные изделия, галантерея, стеклянная посуда, печатные издания, спички.

В сфере **платных услуг** значительно возросли тарифы на жилищные услуги (в 2 раза), перевозку пассажиров железнодорожным транспортом (в 1,5 раза). Санаторно-оздоровительные, туристические услуги стали дороже на 26-27 проц., правового характера, городской телефонной связи - на 20 проц., услуги физической культуры и спорта - на 16 проц., учреждений культуры - на 14 проц., телеграфной связи, проводного вещания - на 12 проц., образования – на 8 проц. На предприятиях бытового обслуживания населения подорожали: ремонт бытовой техники - в 1,5 раза, транспортных средств – на 33 проц., услуги бань и душевых – на 38 проц., химчистки и прачечных - на 17 проц., услуги парикмахерских, ремонт, пошив одежды и обуви – на 11 проц., услуги фотоателье – на 8 проц.

Цены производителей промышленной продукции увеличились в среднем на 14,4 проц., в т.ч. в электроэнергетике – на 7,7 проц., угольной промышленности – на 11,5 проц., черной металлургии – на 18,4 проц., цветной металлургии – на 8,7 проц., химической промышленности – на 43,2 проц., машиностроении – на 2,8 проц., лесной и деревообрабатывающей промышленности – на 17,8 проц., промышленности строительных материалов – на 21 проц., легкой – на 3 проц., пищевой – на 8,9 проц., мукомольно-крупяной промышленности – на 9,4 проц.

Цены производителей на реализованную сельскохозяйственную продукцию увеличились на 12,1 проц., в т.ч. на продукцию растениеводства - на 8,1 проц., животноводства - на 14,6 проц.

Прирост цен в **капитальном строительстве** составил 6,8 проц., в т.ч. на строительно-монтажные работы – 6,5 проц., машины и оборудование – 4,9 проц., прочие капитальные работы и затраты – 18,3 проц.

Тарифы на **грузовые перевозки** автомобильным транспортом увеличились на 12 проц.

Услуги связи для юридических лиц стали дороже в среднем на 4,6 проц., в т.ч. для бюджетных организаций – на 18,9 проц., коммерческих – на 1,8 проц.

Финансы

За январь-май положительный сальдированный **финансовый результат** организаций области (без субъектов малого предпринимательства, банков, страховых и бюджетных организаций) составил 2,9 млрд. рублей и сформировался следующим образом: 54 проц. организаций получили прибыль, 46 проц. организаций - убытки.

Доля убыточных организаций в общем количестве в промышленности составила 46 проц., на транспорте – 69 проц., в жилищно-коммунальном хозяйстве - 68 проц., оптовой торговле продукцией производственно-технического назначения, строительстве - 54 проц.

На 1 июня организации Кузбасса задолжали своим кредиторам и в бюджеты всех уровней 114 млрд.рублей, из них просрочено – 73,6 млрд. рублей (64 проц.). Просроченная задолженность поставщикам в общей сумме просроченной кредиторской задолженности составила 36 проц., в бюджеты всех уровней - 23 проц., в том числе в федеральный бюджет - 15 проц.

Дебиторская задолженность сложилась в размере 52,1 млрд.рублей, из нее 26,7 млрд. - просроченная (51 проц.). В просроченной дебиторской задолженности 84 проц. составляет задолженность покупателей.

На долю промышленности приходится 61 проц. просроченной дебиторской и 70 проц. кредиторской задолженности.

Рынок труда

Численность экономически активного населения в мае составила 1368 тыс.человек, в том числе 1214 тыс.человек (89 проц.) заняты в отраслях экономики. По сравнению с маем 2000г. численность занятого населения сократилась на 7,3 тыс.человек, или на 0,6 проц. Возросло число работающих в электроэнергетике, топливной, химической, легкой и медицинской промышленности, на автомобильном транспорте, в торговле и общественном питании, бытовом обслуживании населения, в организациях, занятых информационно-вычислительным обслуживанием и операциями с недвижимым имуществом. Заметно сократился персонал в лесной и деревообрабатывающей, пищевой, стекольной и фарфоро-фаянсовой промышленности, сельском хозяйстве, строительстве, материально-техническом снабжении, на железнодорожном транспорте.

Не имели занятия, но активно его искали (в соответствии с методологией Международной организации труда они классифицируются как безработные) 154 тыс.человек, по сравнению с маем 2000г. их число увеличилось на 8 тыс.человек, или на 5 проц. В службе занятости официальный статус безработного на конец мая имели 24 тыс.человек, что на 21 проц. больше, чем год назад. Нагрузка незанятого населения на одну заявленную вакансию составила 1,3 человека против 1,4 в мае 2000г.

Уровень жизни

Денежные доходы и расходы населения. В I полугодии денежные доходы населения сложились в сумме 46,1 млрд.рублей. Среднемесячный денежный доход на душу населения составил 2587 рублей.

Реальные располагаемые денежные доходы (доходы за вычетом обязательных платежей, скорректированные на индекс потребительских цен) по сравнению с аналогичным периодом 2000г. увеличились на 6 проц.

Потребительские расходы составили 64,8 проц. от денежных доходов, оплата налогов и взносов – 6,6 проц., сбережения – 2,1 проц., покупка валюты – 3,1 проц.

Оплата труда. Среднемесячная заработная плата одного работника в январе-мае составила 2994 рубля и возросла по сравнению с соответствующим периодом 2000г. на 36 проц. Реальная заработная плата, рассчитанная с учетом индекса потребительских цен, составила 111 проц. к уровню прошлого года. Наиболее высокий размер заработной платы у работников учреждений кредитования (7,6 тыс.рублей), цветной и черной металлургии (соответственно 6,3 тыс. и 5,2 тыс.), угольной промышленности (5 тыс.), электроэнергетики (4,7 тыс.рублей). Низкой (менее 1,4 тыс.рублей) остается оплата труда в сельском и лесном хозяйстве, лесной и деревообрабатывающей, легкой, стекольной и фарфоро-фаянсовой промышленности. У работников здравоохранения, образования и культуры заработная плата сложилась в размере 1,7 тыс.рублей, что составляет 55 проц. от среднеобластного уровня.

Просроченная задолженность по заработной плате работников учитываемых отраслей на 1 июля составила 1039 млн.рублей и сократилась с начала года на 112 млн.рублей, или на 10 проц. В производственных отраслях задолженность уменьшилась на 139 млн.рублей, науке, управлении и отраслях социальной сферы возросла соответственно на 2 млн. и 25 млн.рублей.

Объем бюджетного недофинансирования за прошедшие 6 месяцев увеличился на 2,3 проц. и составил 260 млн.рублей.

Не получают вовремя заработную плату 79 проц. занятых в сельском хозяйстве, в строительстве – 67 проц., жилищно-коммунальном хозяйстве – 65 проц., на транспорте и в науке – каждый третий.

Кемеровский областной комитет государственной статистики.

здравоохранение

Без рашпиля и гипса

Один из благодарных пациентов отделения травматологии городской больницы №1 посвятил своим исцелителям незамысловатые стихи, названные «Гимном травматолога». Они понравились и теперь — крупным шрифтом и в рамке — красуются на видном месте в кабинете заведующего.

Обморожения, ожоги, криминальные и дорожно-транспортные травмы... — пациентов здесь достаточно. Рутина. Была, есть и будет. Знаний и практики хватает, руки умелые. Анжерская школа, созданная Александром Голосовским и Ильей Марчуком, давно на хорошем счету в области. Ее достойно продолжают молодые специалисты. Внедряют современные технологии лечения травм и болезней, в частности, коленных суставов с помощью импортного артроскопа. Очень дорогого, кстати, оборудования, которое сумел «пробить» начальник городского управления здравоохранения Сергей Смердин. Сколько же можно работать по старинке, применяя, словно слесарь или штукатур, долото, рашпиль и гипс.

Владимир Житник, заведующий отделением, «набивал руку», проходя специализацию у главного травматолога Красноярска В. И. Брюханова, первым за Уралом начавшего применять артроскопию и имеющего теперь наработки общероссийского значения. Когда ассистировал ему на операциях, все казалось просто. Начав работать самостоятельно, никак не мог привыкнуть к неудобной позе: чтобы видеть, что делаешь руками, нужно поворачивать голову в сторону и смотреть на монитор, на котором через систему линз артроскопа состояние сустава и манипуляции с ним видны крупным планом.

— Начал с лечения травм коленного сустава — повреждения мениска, выполняющего функции своеобразной прокладки между большой берцовой и бедренной костями, — рассказывает он. — Довольно распространенное повреждение, особенно у спортсменов. Да и в бытовых условиях, при падении на улице, например, случается нередко. Человек начинает хромать, появляются боли.

... Горноспасатель Александр Масалкин страдал больше двух лет — получил травму, играя в футбол. Под минимальным внутривенным наркозом ему в районе коленного сустава было сделано три прокола: один — для введения артроскопа, другой — для инструмента, третий — для оттока жидкости. Через полчаса все было сделано. Находясь еще на операционном столе, больной благодарил доктора. А к вечеру он встал и пошел совершенно самостоятельно, не чувствуя никакой боли. Через недельку — домой. Зажило совсем — и на работу.

Ассистировал Житнику Олег Филиппов. Анестезиолог — Василий Рогожин, которого Владимир Николаевич назвал настоящим асом своего дела. Помогала операционная сестра Елена Зеленина.

— Насколько же удобнее и интереснее работать с таким инструментом! — высказал я свое впечатление Житнику, когда мы с ним после операции пили кофе в его кабинете.

— Да что вы! Получаешь истинное удовольствие!

Показанием к артроскопии может быть любой болевой синдром в коленном суставе: щелчки, хрусты, выпады... Все это стали лечить по-новому. Теперь почти не применяют гипсовые повязки. Сразу после снятия болевого синдрома начинается нагрузка на сустав или сломанную кость. Технология отработана. А раньше при открытой менискотомии делался большой разрез на коленном суставе. А потом в течение месяца нужно было носить гипсовую повязку, после ее снятия проходить длительную реабилитацию в травмпункте: физиолечение, костыли. Сейчас ни костылей, ни тросточки не нужно. На Западе такие операции распространены не меньше, чем визит к стоматологу. Там это все делается за четверть часа в условиях поликлиники: небольшой наркоз, сустав прочистили, промыли. Через два года желательно повторить процедуру.

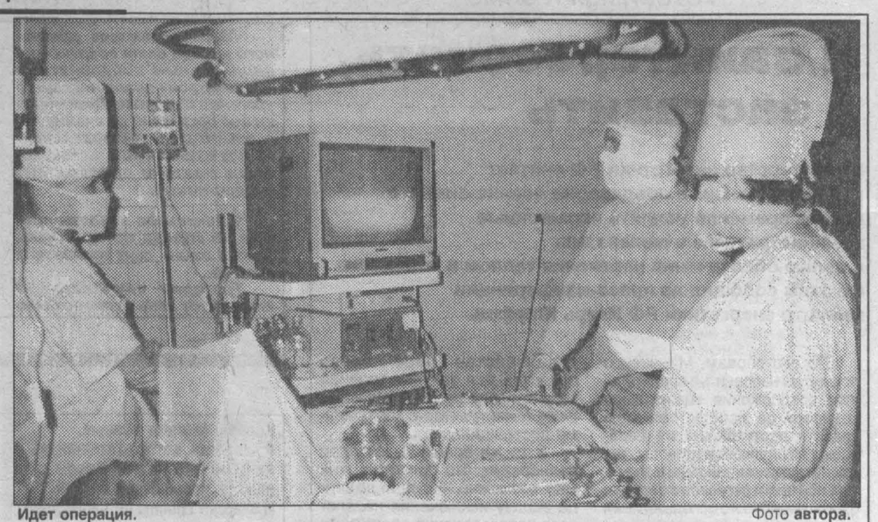

Идет операция. Фото автора.

Такое у нас еще не скоро будет: на дополнительное оборудование нужны немалые средства. У Житника мечты пока более скромные: иметь свою стойку (эта находится в хирургическом отделении) и еще один такой артроскоп, а также другого размера — делать операции на плечевых и локтевых суставах, набор современных инструментов. Нужны накладки и шурупы из металлокерамических и титановых сплавов для соединения костей.

— В этом году начнем хирургическое вмешательство на голеностопном суставе, — говорит о планах Житник.

Практика уже позволяет ему делиться опытом с коллегами через специализированный медицинский журнал. Важно ведь не только количество сделанных операций, но и их качество (случаев осложнений не было). Да и экономический эффект впечатляет. Приведу несколько цифр из статьи. Средний срок пребывания в стационаре составлял в прошлом году пять дней, на последующем амбулаторном лечении — 25 дней. Стоимость лечения больного прежде обходилась в 5146 рублей, артроскопическим способом — 1056. То есть на каждом экономится более четырех тысяч рублей. Срок нетрудоспособности снижается в четыре раза. Какая экономия для предприятий, учреждений, организаций! 1472 рубля на человека в день. Подсчитано, что экономический эффект от внедрения новой технологии составил 3823200 рублей.

Владимир МАУРИН,
корр. «Кузбасса».

Анжеро-Судженск.

к Дню шахтера

Слабых не бывает

В компании "Кузбассразрезуголь" в эти дни проходят предпраздничные конкурсы профмастерства среди работников основных профессий.

На разрезе "Караканский" соревновались машинисты экскаваторов ЭШ-10/70 и ЭКГ-5А. А на "Киселевском" состязались в мастерстве машинисты тепловозов. Если эскаваторщикам необходимо было как можно быстрее, но в то же время аккуратно нагрузить 120-тонный «БелАЗ», то тепловозникам в практической части конкурса надо было провести локомотив с десятью думпкарами через электронные железнодорожные весы. В этом случае надо не только соблюдать постоянную скорость - 6 км в час, но и провести ювелирное торможение у контрольной отметки. Надо отметить, что это задание было выполнено настолько точно, что самая большая погрешность равнялась десяти сантиметрам.

Однако звание "Лучший по профессии" присуждается не всегда тому, кто опередит других на погрузке самосвала или чувствует громадный вес состава как часть единого целого. Надо еще доказать, что ты не только мастерски умеешь работать на технике, но и до тонкостей знаешь ее устройство, а также технику безопасности при ее обслуживании.

Победителям удалось и в теории быть на высоте. Поэтому среди машинистов экскаваторов победителями были названы А. Н. Суховольский (ЭШ-10/70) и О. В. Рыбаков (ЭКГ-5А).

Лучшими из машинистов тепловоза стали Павел Велижанин и Ренат Минязов.

Но премии и подарки были вручены не только самым лучшим, а всем, кто принимал участие в конкурсе, потому что слабых здесь попросту не бывает.

Светлана ЕРМАШОВА.

трагедия

Исповедь наркомана

Вот уже третье письмо получаю от заключенного Кирилла Свинарского. Он жалуется на невыносимые условия жизни в зоне, грубость тюремных чиновников, просит помочь добиться справедливости. Особых надежд, чувствуется, у него нет, просто, как утопающий, хватается за соломинку, используя последнюю законную возможность обелить себя.

Много преступников, в том числе и наркоманов, довелось мне видеть за десятилетия работы с таким контингентом. Но Кирилл, создается впечатление, один из тех, кому хочется верить, кто попал в зону по злому стечению обстоятельств. Он не вор, не грабитель, а больной безвольный человек, который, попробовав уколоться, уже не смог избавиться от наркотической зависимости.

На первое письмо Кирилла я ответил, высказав свое сожаление, что не имею возможности встретиться с ним, дал ряд правовых советов. Он обрадовался такому вниманию и во втором письме подробно изложил историю своего падения.

«От души благодарю вас за ответ, за моральную поддержку, — написал заключенный. — Мне казалось, что сегодня каждый живет только для себя, что проблемы ближнего никого не волнуют. Приятно ощущать, что я ошибся, что есть на свете душевные люди.

Мне 24 года. Родился в Орехово-Зуеве, жил с матерью, в достатке, с деньгами проблем не было. Окончил 9 классов и пошел учиться в СПТУ, где и столкнулся с наркотой. Видя, что у меня есть деньги, ребята попросили купить им травки. Я купил, по их совету сам курнул. Ничего, понравилось.

Около меня стали крутиться наркоманы. Среди них была девушка Лена. Именно она предложила мне «ширнуться», то есть ввести в вену наркотик. Я попробовал. Опять понравилось.

По совету матери я занялся коммерцией, стал «челноком». Деньги у меня всегда были, следовательно, были и наркотики. Сам не заметил, как без дури уже не мог обходиться.

О том, что я наркоман, узнала мама. На этой почве у нас произошла ссора, и я ушел из дома. В это время я дружил с девушкой, которая работала продавцом, ушел жить к ней. Когда Ольга узнала, что я колюсь, выгнала меня.

В декабре 1993 года умерла моя мама. Я остался один в трехкомнатной квартире. От горя стал еще сильней втягиваться в наркоту, коммерцию бросил, денег не стало.

Как на исповеди клянусь: я не воровал, не грабил, никого не обидел. Я только наркоман. Пытался вновь взяться за дело — стал заниматься коммерцией, но от наркоты избавиться уже сил не хватало.

Летом 1995 года следовал домой с товаром, на посту ГАИ остановили, нашли наркотик, возбудили уголовное дело, так я оказался на скамье подсудимых. Тогда мне дали год условно. Тревожный сигнал не остановил от дури.

В августе 1997 года ко мне в квартиру вломились сотрудники милиции, нашли ханку, маковую соломку, и я вновь оказался на скамье подсудимых. На этот раз был осужден на пять лет лишения свободы и к принудительному лечению от наркомании.

Год парился в зоне, откуда меня перевели в колонию-поселение Кемеровской области. Здесь я столкнулся с тюремным беспределом и звериными обычаями зэков, где каждый готов порвать другому глотку, где царит культ силы и кулака.

Знакомясь со мною, оперативник предупредил, что в колонии обычные законы не действуют, что зэки не люди, а рабы. Сказанное оказалось правдой: работа адская, нормы нереальные. Но главное — издевательство начальников участков (бывших зэков). За малейшие возражения или несогласие — водворение в штрафной изолятор. Провокации одна за другой: например, мне предлагали идти на кражу комбикорма, потреблять спиртное, изготавливать наркотики. Я сдерживал себя, от всего отказывался.

Местный старожил-зэк, с которым подружился, предупредил меня быть осторожным и никому не верить. И тут я задумался: наверное, не зря бытует поговорка, что человек человеку — волк, что, находясь в волчьей стае, надо научиться по-волчьи выть...

Тем не менее залетел. Меня просто подставили. В тот злополучный день на улице поселка я встретил зэка Карева, который поинтересовался, куда я иду. Ответил, что иду к себе в общежитие. Зэк попросил передать моему соседу Косте его вещь — пакет. Не интересуясь, что там, я взял пакет, положил в свою тумбочку и пошел в санчасть.

В тот же день пакет изъяли: там оказалось сырье для изготовления наркотика (конопля). Меня немедленно водворили в изолятор, завели уголовное дело. И как я ни пытался доказать свою невиновность, мне никто не верил. Дело было закончено и передано в суд. И вот в апреле 2001 года судья Емельянов, не вникая в детали, не вызывая в зал названных мной свидетелей, по той же зловещей статье 228 УК РФ влепил мне восемь лет лишения свободы.

Смогу ли я выдержать это незаслуженное наказание? Приговор я обжаловал и, сидя в камере, жду ответа облсуда.

Игорь Георгиевич, если сможете, помогите мне восстановить справедливость. Иначе я погибну в этом тюремном аду. Хотя бы ответьте на мои письма. Поверьте, я не совсем испорченный человек, мне так не хватает общения с хорошими людьми. Клянусь вам: если выдержу этот срок, выйду на волю — вырву из себя жилы, но навсегда покончу с наркотой, начну работать, займусь коммерческой деятельностью.

До ареста случайно оказался в приюте — доме малышей. У меня сердце перевернулось от жалости к этим маленьким существам, которых бросили родители. Эта картина даже здесь, в тюрьме, не дает мне покоя. Я люблю детей.

Посему поставил цель: как только освобожусь, начну трудиться — стану спонсором этого дома малютки. Я обязательно это сделаю.

По натуре я человек добрый, обязательный. Но меня сгубили наркотики. Я увлекаюсь литературой, много читаю. Наткнулся на ваши статьи, узнал, что вы занимаетесь правозащитной деятельностью, и написал вам.

Пожалуйста, выкроите время и дайте мне ответ. Я буду ждать...

С искренним уважением к редакции и лично к вам

Кирилл Свинарский».

Мне жаль этого молодого человека, который запутался в тенетах наркомании и никак не может выпутаться из них. В то же время радует, что Кирилл поставил перед собой благородную цель. Это дает надежду на перемены к лучшему.

Игорь СОТНИКОВ.

ПЕРЕЧЕНЬ ЛИЦЕНЗИЙ, выданных департаментом лицензирования администрации Кемеровской области в июне 2001 года

Риэлторская деятельность

1. ОЛ-469-Р от 08.06.01 — и/п Пронина М.А., г.Юрга, пр.Победы, 15-18
2. ОЛ-471-Р от 13.06.01 — ООО «Паритет», г. Кемерово, ул. Дзержинского,14
3. Ол-472-Р от 13.06.01 — ООО «Купи дом», г.Кемерово, пр. Советский,60
4. ОЛ-473-Р от 28.06.01 — ООО «ЖилТоргИнвест», г. Белово, ул. Ленина, 12
5. ОЛ-474-Р от 28.06.01 — ООО «ЛЯ Мезон», г. Кемерово, пр. Московский, 9-394

Торговля транспортными средствами и номерными агрегатами

1. ОЛ-167-ТР от 01.06.01 — ЗАО «КузбасЕвроМоторс», г. Новокузнецк, ул. Обнорского, 41.
2. ОЛ-168-ТР от 01.06.01 — ЗАО «КузбассЛадаАвто», г. Новокузнецк, ул. Обнорского, 41
3. ОЛ-169-ТР от 07.06.01 — ООО «Прометей и К», г. Кемерово, ул. Дзержинского, 29а
4. ОЛ-170-ТР от 04.06.01 — ООО «ПАЗ-Сервис», г. Новокузнецк, ул. Циолковского, 70-113
5. ОЛ-171-ТР от 21.06.01 — ООО «Курганские прицепы», г. Кемерово, ул. Карболитовская, 12
6. ОЛ-173-ТР от 26.06.01 — ООО «Септекс», г. Кемерово, ул. Рукавишникова, 2-70

Производство и реализация семян сельскохозяйственных растений

1. ОЛ-019-РС от 05.06.01 — колхоз «Дружба», Чебулинский р-н, с. Усть-Чебула, ул. Никитина, 116
2. ОЛ-020-ПРС от 20.06.01 — и/п Демиркина Р.Н., г.Юрга, ул. Московская, 31-70
3. ОЛ-021-ПРС от 26.06.01 — и/п Баранчикова В.В., п. Кедровка, ул. Новогодняя, 4-24
4. 0026-ПРС от 26.06.01 — и/п Марусева А.А., г. Юрга, ул. Московская, 12-13

Эксплуатация автозаправочных станций

1. ОЛ-20439-АЗС от 01.06.01 — ООО «Петроль», г. Прокопьевск, пр. Строителей, 35-12
2. ОЛ-50015-АЗС от 04.06.01 — и/п Соловьев К.В., г. Кемерово, ул. Весенняя, 23-49
3. ОЛ-51013-АЗС от 04.06.01 — ООО «Кемзап Лтд.», г. Кемерово, пр. Ленинградский, 306-17
4. ОЛ-70004-АЗС от 07.06.01 — и/п Липявко Д.Ю., г. А.-Судженск, ул. 50 лет Октября, 8-16
5. ОЛ-63003-АЗС от 04.06.01 — ГУП Яшкинское ПАТП, р.п Яшкино, ул. Автомобилистов, 2
6. ОЛ-73180-АЗС от 04.06.01 — Ижморское ДРСУ-2, р.п Ижморка, ул. Ленинская, 141
7. ОЛ-54004-АЗС от 22.06.01 — ОАО «Кузбассэнерго», г. Кемерово, пр. Кузнецкий, 30
8. ОЛ-80004-АЗС от 22.06.01 — и/п Кельн А. Ф., п. Комсомольск, ул. Геологическая, 3-1
9. ОЛ-42163-АЗС от 15.06.01 — ОАО «Полысаевское спец. управление», г. Л.-Кузнецк, ул. Магаданская, 16
10. ОЛ-20012-АЗС от 26.06.01 — и/п Малянов Е. В., г. Прокопьевск, пр. Строителей, 49-133
11. ОЛ-60080-АЗС от 29.06.01 — МУ «Тепловые сети», г. Юрга, ул. Заводская, 2а

Производство и розлив минеральной и природной питьевой воды

1. ОЛ-021 - ПМВ от 01.06.01 — ООО «Диамант», г. Белово, ул. Ватутина, 57

Международная туристская деятельность

1. № 12199 от 14.06.01 — ООО «Дискавери-Тур», г. Кемерово, ул. Красноармейская, 128
2. № 12198 от 14.06.01 — ООО «Анита», г. Кемерово, пр. Ленина, 137/3
3. № 12197 от 07.06.01 — ООО «Турне-Люкс», г. Новокузнецк, пр. Металлургов, 23
4. № 12200 от 14.06.01 — ООО «Ю-Тур», г. Юрга, ул. Машиностроителей, 47-76

Медико-фармацевтические виды деятельности

4942 06.06.01 Платонов Дмитрий Геннадьевич, г.Кемерово, ул. Красноармейская, 125-38, медицинская деятельность

4943 07.06.01 Общество с ограниченной ответственностью «Система Гарант» г. Кемерово, пр. Советский, 61, оптовая торговля лек. средствами.

4944 07.06.01 Общество с ограниченной ответственностью «Альфаритм» Кемеровская область, Новокузнецкий район, с. Пушкино; фармацевтическая деятельность.

4945 07.06.01 Муниципальное учреждение здравоохранения «Центральная районная больница Кемеровского района», г Кемерово, ул. Авроры, 1; использование наркотических средств

4946 07.06.01 Муниципальное учреждение здравоохранения «Центральная районная больница Кемеровского района», г Кемерово, ул Авроры,1; использование психотропных веществ.

4947 07.06.01 Муниципальное учреждение здравоохранения «Центральная районная больница Кемеровского района», г Кемерово, ул. Авроры,1, уничтожение наркотических средств.

4948 07.06.01 Муниципальное учреждение здравоохранения «Центральная районная больница Кемеровского района», г Кемерово, ул. Авроры, 1; уничтожение психотропных веществ.

4949 07.06.01 Государственное учреждение «Центр государственного санитарно-эпидемиологического надзора» г Таштагол, Таштагольский район, ул. Поспелова, 22; проведение дезинф., дезинсек., дератизационных работ.

4950 07.06.01 Муниципальное лечебно-профилактическое учреждение «Городская поликлиника КМК», г. Новокузнецк, площадь Побед; медицинская деятельность.

4951 07.06.01 Муниципальное лечебно-профилактическое учреждение «Городская поликлиника КМК», г. Новокузнецк, площадь Побед; приобретение наркотических средств.

4952 07.06.01 Муниципальное лечебно-профилактическое учреждение «Городская поликлиника КМК», г. Новокузнецк, площадь Побед; перевозка наркотических средств.

4953 07.06.01 Муниципальное лечебно-профилактическое учреждение «Городская поликлиника КМК», г. Новокузнецк, площадь Побед; хранение наркотических средств.

4954 07.06.01 Муниципальное лечебно-профилактическое учреждение «Городская поликлиника КМК», г. Новокузнецк, площадь Побед; использование наркотических веществ.

4955 07.06.01 Муниципальное лечебно-профилактическое учреждение «Городская поликлиника КМК», г. Новокузнецк, площадь Побед; уничтожение наркотических средств.

4956 08.06.01 Медико-санитарная часть (Государственный научно-клинический центр охраны здоровья шахтеров) Министерства топлива и энергетики, г. Ленинск-Кузнецкий, 7-й микрорайон; фармацевтическая деятельность.

4957 08.06.01 Медико-санитарная часть (Государственный научно-клинический центр охраны здоровья шахтеров) Министерства топлива и энергетики; приобретение наркотических средств.

4958 08.06.01 Медико-санитарная часть (Государственный научно-клинический центр охраны здоровья шахтеров) Министерства топлива и энергетики; перевозка наркотических средств.

4959 08.06.01 — Медико-санитарная часть (Государственный научно-клинический центр охраны здоровья шахтеров) Министерства топлива и энергетики; хранение наркотических средств.

4960 08.06.01 Медико-санитарная часть (Государственный научно-клинический центр охраны здоровья шахтеров) Министерства топлива и энергетики; отпуск и реализация наркотических средств.

4961 08.06.01 Медико-санитарная часть (Государственный научно-клинический центр охраны здоровья шахтеров) Министерства топлива и энергетики; приобретение психотропных веществ.

4962 08.06.01 Медико-санитарная часть (Государственный научно-клинический центр охраны здоровья шахтеров) Министерства топлива и энергетики; перевозка психотропных веществ.

4963 08.06.01 Медико-санитарная часть (Государственный научно-клинический центр охраны здоровья шахтеров) Министерства топлива и энергетики; хранение психотропных веществ.

4964 08.06.01 Медико-санитарная часть (Государственный научно-клинический центр охраны здоровья шахтеров) Министерства топлива и энергетики, отпуск и реализация психотропных веществ.

4965 09.06.01 Общество с ограниченной ответственностью «Система Гарант», г. Кемерово, пр. Советский,61; фармацевтическая деятельность.

4966 09.06.01 Общество с ограниченной ответственностью «Семейный доктор», г. Кемерово, ул. Дзержинского, 8-64; медицинская деятельность.

4967 09.06.01 Общество с ограниченной ответственностью «РД-Мед» Кемеровская область, Новокузнецкий район, с. Гавриловка; фармацевтическая деятельность.

4968 09.06.01 Муниципальное учреждение здравоохранения «Городская больница № 1 имени М.Н. Горбуновой», г. Кемерово, ул. Весенняя, 9а; деят., связанной с источ. иониз. излучения.

4969 09.06.01 Индивидуальный предприниматель Минаева Алла Афанасьевна, г. Новокузнецк, ул 40 лет Победы, 11-19; медицинская деятельность.

4970 09.06.01 Общество с ограниченной ответственностью «Профмедосмотр», г. Новокузнецк, 40 лет ВЛКСМ, 5; медицинская деятельность.

4971 09.06.01 ОАО «Западно-Сибирский металлургический комбинат» г. Новокузнецк, ОАО «ЗСМК, санаторий-профилакторий «Озерный», медицинская деятельность.

4982 20.06.01 Общество с ограниченной ответственностью «Медосмотр», г. Новокузнецк, ул. Кулакова, 6-65; медицинская деятельность.

4983 20.06.01 Индивидуальный предприниматель Ращукина Елена Александровна, г. Анжеро-Судженск, ул. Матросова, 101; фармацевтическая деятельность.

4984 21.06.01 Индивидуальный предприниматель Карпов Олег Геннадьевич, г. Белово, ул. 60 лет ВЛКСМ, 5-49; медицинская деятельность.

4985 21.06.01 Общество с ограниченной ответственностью фирма «Улыбка», г. Кемерово, б-р Строителей, 42-121; оптовая торговля лек. средствами.

4986 25.06.01 Индивидуальный предприниматель Боровикова Наталья Анатольевна, г. Кемерово, пр. Ленинградский, 39-47, ветеринарная деятельность.

4987 25.06.01 Муниципальное унитарное предприятие здравоохранения «Аптека № 13», г. Ленинск-Кузнецкий, ул. Ломоносова,1; фармацевтическая деятельность.

4988 25.06.01 Муниципальное унитарное предприятие здравоохранения «Аптека № 13», г. Ленинск-Кузнецкий, ул. Ломоносова, 1; приобретение наркотических средств.

4989 25.06.01 Муниципальное унитарное предприятие здравоохранения «Аптека № 13», г. Ленинск-Кузнецкий, ул. Ломоносова,1; перевозка наркотических средств.

4990 25.06.01 Муниципальное унитарное предприятие здравоохранения «Аптека № 13», г. Ленинск-Кузнецкий, ул. Ломоносова,1; хранение наркотических средств.

4991 25.06.01 Муниципальное унитарное предприятие здравоохранения «Аптека № 13», г. Ленинск-Кузнецкий, ул Ломоносова, 1, отпуск и реализация наркотических средств.

4992 25.06.01 Муниципальное унитарное предприятие здравоохранения «Аптека № 13», г. Ленинск-Кузнецкий, ул. Ломоносова, 1, приобретение психотропных веществ.

4993 25.06.01 Муниципальное унитарное предприятие здравоохранения «Аптека № 13», г. Ленинск-Кузнецкий, ул. Ломоносова, 1; перевозка психотропных веществ.

4994 25.06.01 Муниципальное унитарное предприятие здравоохранения «Аптека № 13», г. Ленинск-Кузнецкий, ул. Ломоносова, 1, отпуск и реализация психотропных веществ.

4995 25.06.01 Муниципальное унитарное предприятие здравоохранения «Аптека № 13», г. Ленинск-Кузнецкий, ул Ломоносова, 1; хранение психотропных веществ.

А.А. МУРАВЬЕВ,
начальник департамента лицензирования

Вниманию руководителей предприятий, учреждений, организаций, должностных лиц, ответственных за техническое состояние транспортных средств!

Наркодиспансер

круглосуточно проводит экспертизу алкогольного, наркотического опьянения.

г. Кемерово, пр. Ленинградский, 21, тел. 37-04-08

VPZ Официальный дилер ОАО «Московский подшипник» (ПШ-1)
Официальный дилер ВПЗ-15
Значительное снижение цен подшипников шариковой и конической группы

ПОДШИПНИКИ

АВТОМОБИЛЬНЫЕ
ПРОМЫШЛЕННЫЕ
СЕЛЬСКОХОЗЯЙСТВЕННЫЕ
ШИРОКИЙ АССОРТИМЕНТ

РАССМОТРИМ БАРТЕР, ЦЕННЫЕ БУМАГИ, В Т. Ч. ВЕКСЕЛЯ, СЧЕТА ПО ФАКСУ
ОТГРУЗКА В ТЕЧЕНИЕ 3-Х ДНЕЙ БАГАЖОМ, КОНТЕЙНЕРАМИ
г. Новосибирск, ул. Станиславского, 34 Тел.(3832) 53-20-34 Т/ф 53-20-71 Т/ф 53-23-94
E-mail: sb2@online.nmor.ru

Вниманию акционеров открытого акционерного общества «Стройиндустрия»

Совет директоров открытого акционерного общества «Стройиндустрия» извещает, что 20 сентября 2001 года состоится годовое общее собрание акционеров общества.

ПОВЕСТКА ДНЯ:

1. Отчет генерального директора ОАО «Стройиндустрия» о финансово-хозяйственной деятельности предприятия за истекший период.
2. Утверждение годового отчета, бухгалтерского баланса, счета прибылей и убытков. Распределение прибылей и убытков за 2000 год.
3. Утверждение заключения аудитора и ревизора о деятельности общества за 2000 год.
4. Утверждение аудитора на 2001 год.
5. Избрание счетной комиссии.
6. Разное.

Начало регистрации акционеров в 12 часов.
Окончание регистрации в 13 час. 50 мин.
Начало собрания в 14 часов
Место проведения собрания — актовый зал ОАО «Стройиндустрия», пос. Предзаводской, г. Кемерово.

Список акционеров, имеющих право на участие в собрании, составлен на 19 июля 2001 года. С материалами собрания можно ознакомиться в отделе экономики общества. Все предложения и замечания по собранию можно направлять в письменном виде в канцелярию завода (телефон 22-01-58).При себе иметь паспорт или иной документ, удостоверяющий личность, а для представителей акционеров — доверенность на передачу права на участие в собрании другим акционерам.

Совет директоров ОАО «Стройиндустрия».

Главное управление по делам ГО и ЧС Кемеровской области благодарит ОАО «Кузбассмраморгранит» в лице генерального директора Владимира Ивановича Наместникова за оказанную помощь в становлении областного поисково-спасательного отряда.

Кузбассфонд сообщает о продаже гостиничного оборудования, мебели и отделочных материалов (производство Италии), принадлежащих ОАО «Гостиничный комплекс «Кристалл»

Продажа гостиничного оборудования, мебели и отделочных материалов производится по ценам значительно ниже, чем цены на аналогичные товары в дорогих магазинах.

Комната для осмотра мебели и материалов находится по пр. Ленина, д. 90/4, время приема с 9 до 16 час., перерыв с 12 до 13 час.

Перечень продаваемого оборудования, мебели и отделочных материалов:

письменные столы — 93 шт., телефоны — 67 шт., кресло (кожаное) — 17 шт., полукресло — 436 шт., диваны (кожаные) — 104 шт., стулья для бара, столы для TV, кровати — 190 шт., комоды, зеркала, торшеры, лампы потолочные, лампы настенные, половое покрытие, ванны («Ирис»), умывальники («Ирис»), унитазы («Ирис»), унитазы («Валентина»), биде («Валентина»), телевизоры 51 см и 63 см, обои, плитка керамическая — 3669,8 кв. м., холодильник HDS 0921.

Дополнительная информация о продаже предоставляется Кузбассфондом по адресу: г. Кемерово, пр. Ленина, 89, 5-й этаж, ком. 502. Телефоны: (3842) 52-84-83, 52-93-55.

«Скажи Богу — да, наркотикам — нет!»

— под таким названием 28 июля 2001 года с 20.00 до 22.30 в г. Кемерово на бульваре Строителей, пройдет благотворительный концерт.

Организаторы концерта: кемеровский городской общественный благотворительный фонд «Поток» и Кемеровский христианский центр.

Цели концерта — пропаганда здорового образа жизни и профилактика наркомании среди молодежи;
— сбор средств для ремонта здания реабилитационного центра для людей, страдающих наркотической зависимостью;
— содействие духовному развитию личности и улучшению морально-психологического состояния граждан.

Приглашаем всех, кто неравнодушен к проблеме наркомании в нашем городе, принять участие в этом концерте!

ИНФОРМАЦИЯ ДЛЯ ВАС

Тел. 52-02-10.

Все товары и услуги подлежат обязательной сертификации.

ПРОДАЮТ

1/2 дома в с. Панфилово (50 км от Кемерова). В доме вода, слив, огород 15 соток, гараж, два погреба. Тел. 55-71-01, 36-97-30.

Дешево металл. задвижки, вентили, электроды, карбид, стекло, светильники, лампы, соду, моющие средства, ткани: бязь, сатин, ситец, спецодежду, гобелен, велюр, махровые полотенца, ветошь. Обращаться по адресу: ул. Камышинская, 2а. Тел. 28-72-19.

Акции ресторана «Солнечный». Тел. 34-11-41.

Автомобиль «ИЖ-2715» («каблучок»), 1994 г. в., после капремонта, в хорошем состоянии. Тел. 21-53-97.

«ВАЗ-21060», октябрь 2000 г., пробег 7 тыс. км, «приз», 4КПП, цена 88 тыс. руб. Тел. 25-24-57, 37-55-44 (вечером).

Холодильное оборудование марки «Бирюса»: витрины-шкафы — 7500-14700 руб. (290, 310, 460 л), лари — от 9000 руб. (260, 300 л). Витрины-прилавки от 15500 руб. (на 510 л). Выставка образцов: ул. Рутгерса, 34 (р-н стадиона «Шахтер»), тел. 4-23-11, ул. Патриотов, 29, магазин «Экспресс», тел. 21-52-11, 53-96-35.

УТЕРИ

Утерянное свидетельство № 2882 от 30.01.97 г., выданное управлением администрации Заводского района на имя Овсянникова Павла Николаевича, считать недействительным.

РАЗНОЕ

18.07. около 23 часов в Кемерове в р-не пр. Химиков, 24, была утеряна мужская матерчатая барсетка темно-синего цвета, в которой находилось несколько связок ключей, документы на автомобиль, водительское удостоверение, удостоверение на имя Грехова Олега Владимировича. Нашедшего или что-то знающих о месте нахождения этих вещей убедительно просим сообщить за хорошее вознаграждение по тел. в Кемерове: 31-11-81, 22-14-39. Анонимность гарантируется.

ЛИКВИДАЦИЯ

ООО «Торгово-строительная компания «Альтернатива» ликвидируется. Претензии принимаются в течение месяца со дня опубликования по адресу: пр. Московский, 29а-54.

БЛАГОДАРЯТ

Семья Тушевых выражает глубокую признательность всем, кто принял участие в организации и проведении похорон мужа, отца, деда Тушева Валентина Александровича.

Администрация Кемеровской области выражает искреннее соболезнование Татьяне Ивановне Рожковой в связи со смертью ее мужа

Александра Яковлевича.

Коллектив кафедры общей электротехники горно-электромеханического факультета КузГТУ скорбит по поводу безвременной кончины доцента, к. т. н.

РОМАНЕНКО Ивана Ивановича

и выражает соболезнование родным и близким покойного.

СОВЕТ НАРОДНЫХ ДЕПУТАТОВ КЕМЕРОВСКОЙ ОБЛАСТИ

ПОСТАНОВЛЕНИЕ

О награждении медалью Кемеровской области «За особый вклад в развитие Кузбасса»

Учитывая многолетнюю плодотворную работу, высокий профессионализм, значительный вклад в социально-экономическое развитие области, в соответствии с Законом Кемеровской области от 13.11.99 № 77-03 «Об учреждении медали Кемеровской области «За особый вклад в развитие Кузбасса» Совет народных депутатов Кемеровской области

ПОСТАНОВЛЯЕТ:

1. Наградить медалью «ЗА ОСОБЫЙ ВКЛАД В РАЗВИТИЕ КУЗБАССА» I степени:

ЗУБИЦКОГО Бориса Давыдовича — депутата Государственной думы Федерального собрания Российской Федерации;

СТАСИВА Любомира Дмитриевича — председателя Беловского городского Совета народных депутатов.

2. Наградить медалью «ЗА ОСОБЫЙ ВКЛАД В РАЗВИТИЕ КУЗБАССА» II степени:

ДОБРОВА Андрея Петровича — генерального директора открытого акционерного общества «Белон», город Новосибирск;

КОРНИЦКОГО Георгия Васильевича — председателя Кемеровского городского совета ветеранов войны, труда, Вооруженных Сил и правоохранительных органов;

МАРТИНА Сергея Дмитриевича — главу города Новокузнецка.

ФОМИЧЕВУ Нину Иоэльевну — художественного руководителя губернаторского хора «Утро»;

ЯЛЕВСКОГО Владлена Даниловича — главного научного сотрудника Института угля и углехимии СО РАН.

3. Наградить медалью «ЗА ОСОБЫЙ ВКЛАД В РАЗВИТИЕ КУЗБАССА» III степени:

АДАМЯНЦЕВА Эдуарда Матвеевича — председателя правления Кузбасского областного общества «Жители блокадного Ленинграда»;

БАЗДЫРЕВУ Нину Васильевну — начальника отдела легкой промышленности главного управления промышленности администрации области;

БЕККЕРА Генриха Генриховича — заместителя технического директора по подземному транспорту закрытого акционерного общества «Распадская»;

БУЧЕВСКУЮ Татьяну Дмитриевну — начальника отдела торговли и защиты прав потребителей администрации города Таштагола.

ВАЩЕКИНА Николая Павловича — ректора Московского государственного университета коммерции;

ВЕНАТОВСКУЮ Софью Михайловну — ответственного секретаря областного совета ветеранов войны, труда, Вооруженных Сил и правоохранительных органов,

ВОЛКОВУ Ларису Ивановну — начальника отдела автоматизированных систем управления открытого акционерного общества «Кокс»;

ВОЛОСОЦЕВУ Наталью Евгеньевну — концертмейстера губернаторского хора «Утро»;

ВОЛОШЕНКО Людмилу Васильевну — ветерана труда, город Осинники;

ВОРОВА Юрия Леонидовича — главного инженера Северных электрических сетей Кузбасского открытого акционерного общества энергетики и электрификации Российского акционерного общества «ЕЭС России»;

ГОЛУБЯТНИКОВА Константина Дмитриевича — солиста Музыкального театра Кузбасса имени А. Боброва и губернаторского хора «Утро»;

ГРИГОРЬЕВУ Веру Федоровну — заместителя руководителя департамента федеральной государственной службы занятости населения по Кемеровской области;

ДЕМИДОВА Виктора Ивановича — заместителя генерального директора по капитальному строительству — начальника отдела капитального строительства открытого акционерного общества «Кокс»;

ДЬЯКОВА Сергея Николаевича — генерального директора открытого акционерного общества «Кокс»;

ЗЫРЯНОВА Виталия Германовича — заместителя главы города Междуреченска — председателя комитета по управлению имуществом;

КВОЧИНА Валерия Александровича — главного инженера — заместителя генерального директора открытого акционерного общества «Восточный научно-исследовательский горнорудный институт», город Новокузнецк;

КЛАВИНУ Таисью Евстафьевну — председателя Заводского совета ветеранов войны, труда, Вооруженных Сил и правоохранительных органов города Кемерово;

КОНЯХИНУ Ирину Борисовну — частного предпринимателя, город Ленинск-Кузнецкий;

КОРЕЕВА Николая Ильича — главного инженера открытого акционерного общества «Знамя», город Киселевск;

КОРОЛЕВА Виктора Петровича — начальника управления внутренних дел города Междуреченска;

КОРЧАГИНА Анатолия Владимировича — мастера по регулировке и обогреву коксовых печей коксового цеха открытого акционерного общества «Кокс»;

КРЮЧКОВА Василия Васильевича — главного инженера кемеровского открытого акционерного общества «Азот»;

ЛАХМОТКО Галину Ивановну — главного врача областной клинической стоматологической поликлиники;

ЛЕБЕДЕВА Александра Михайловича — члена Заводского районного совета ветеранов города Кемерово;

МАЛАХОВУ Тамару Петровну — профессора Кемеровского института (филиала) Московского государственного университета коммерции;

МИХАЙЛОВА Юрия Михайловича — директора музея «Береста Сибири», город Мариинск;

МИЛЛЕРА Вольфганга — обербургомистра города Лаар, Германия;

НОВОСЕЛОВУ Надежду Захаровну — начальника финансового отдела кемеровского открытого акционерного общества «Азот»;

ПОЛЕВИКА Анатолия Алексеевича — генерального директора закрытого акционерного общества «Холдинговая компания «Комплексные телекоммуникационные системы»;

РЯЗАНОВУ Юлию Васильевну — председателя новокузнецкого городского общества «Жители блокадного Ленинграда»;

СЕРКОВУ Клавдию Алексеевну — члена областного и Новокузнецкого городского советов ветеранов войны, труда, Вооруженных Сил и правоохранительных органов;

СУРГУЧЕВА Валерия Семеновича — бригадира слесарей-ремонтников коксового цеха открытого акционерного общества «Кокс»;

ТЕМЕРХАНОВА Флорида Тимофеевича — заведующего кафедрой хирургической стоматологии Кемеровской государственной медицинской академии;

УРУСОВА Юрия Сергеевича — бригадира отделения коксового цеха открытого акционерного общества «Кокс»;

ФИЛАТЬЕВА Владимира Анатольевича — слесаря КИПиА цеха карбамида кемеровского открытого акционерного общества «Азот»;

ФОМИНУ Татьяну Николаевну — директора-координатора общества с ограниченной ответственностью «Ассоциация «Корф»;

ХИЖНЯК Наталью Леонидовну — хормейстера губернаторского хора «Утро»;

ШАЛЛЕРА Карла-Хайнца — председателя немецко-русского союза города Лаар, Германия;

ШЕРСТЕННИКОВА Евгения Николаевича — председателя Кировского совета ветеранов войны и труда города Кемерово;

ЯВОРСКУЮ Валентину Максимовну — артистку государственного учреждения культуры Прокопьевского драматического театра имени Ленинского комсомола;

ЯКОВЛЕВА Константина Александровича — генерального директора общества с ограниченной ответственностью «Торговый дом «АКВА».

4. Контроль за исполнением настоящего постановления возложить на Н. В. Бублик — первого заместителя председателя Совета народных депутатов Кемеровской области.

5. Настоящее постановление вступает в силу со дня его подписания.

Г. ДЮДЯЕВ,
председатель Совета народных депутатов Кемеровской области.

4 мая 2001 г. № 1051

праздник

Как и в прошлом году, в Плотникове прошел грандиозный праздник, устроенный односельчанам и многочисленным гостям из разных уголков Кузнецкой земли и соседних с ней регионов, агрофирмой "Провинция".

Изобилие «Провинции»

"О, светло-светлая и прекрасно украшенная...!" – сквозь века до нас дошли крылатые слова летописца, увековечившего свою любовь к родной земле. Без преувеличения подобные слова можно сказать в адрес тех, чьими стараниями состоялся "Праздник в "Провинции".

Праздничная программа началась в 10 утра с приветствия Виталия Раздаева участникам футбольного турнира, и шесть команд повели борьбу за приз, учрежденный агрофирмой "Провинция". Победителем стала сыгранная команда "Беломорец" (Прокопьевск). Второе место заслуженно завоевали топкинцы из "Сиб-Конкорда", третье – кемеровчане из команды "Колесо". "Здесь нет проигравших, выиграли все, и в первую очередь — футбол", – примирил всех в заключении Раздаев.

Тем временем праздник набирал силу на центральной площадке села. Не остались забыты ни ветераны, для которых на лужайке была разбита военная ветеранская палатка, ни старожилы села. Именно для них в первую очередь дал блистательное выступление искрометный танцевальный коллектив "Сибирский калейдоскоп". А свадьба! Все село рукоплескало молодоженам Сергею и Ирине Мальцевым. Корзина гусят, выращенных на агрофирме «Провинция», и микропечь для выпечки хлеба из рук генерального директора в подарок будут хорошим подспорьем для бюджета молодоженов. В разгар праздника буквально с неба на праздничную площадку стали приземляться парашютисты, выполняя сложнейшие номера. Всеобщее ликование вызвал Владимир Гуров, прямо в небе развернувший флаг «Провинции».

После всего этого началось эстрадное представление, импровизированные сценки из жизни двух сел — Свеклушкино и Морковкино. Музыкальный серпантин, выставка собак, молодецкие забавы, многочисленные призы, шутки, розыгрыши, полночный фейерверк, дискотека под луной и многое, многое другое...

Вне сомнения хлопотный день у руководителя «Провинции» А. Лобанова.

– В городах и столицах люди избалованы праздниками и юбилеями, — сказал он, — а селяне обделены этим. В провинции все по-другому. На селе день дорог, он год кормит. Но именно селяне, как никто другой заслужили подобный праздник.

Праздник закончился, гости разъехались заполночь и увезли с собой радушие селян, а нам не хочется расставаться с селом, с его открытыми и жизнеутверждающими людьми. И потому мы уезжаем с надеждой вернуться сюда еще раз.

До встречи в «Провинции»!

Алексей ПАТШИН.

НА СНИМКАХ: приглашаем в «Провинцию»; игровой момент; победителей футбольного турнира награждают генеральный директор «Провинции» А.Лобанов и ветеран спорта В.Раздаев; в небе — Владимир Гуров.

Фото **Виктора Грызыхина.**

Промышленновский район.

СПОРТАРЕНА

автомотоспорт

Мотоцикл набирает... высоту

Лучшие автогонщики Кузбасса на мототреке РОСТО разыграли кубок «Автоимпорта» — генерального спонсора автомобильных «Гонок без правил».

Героем соревнований, безусловно, стал мастер спорта Александр Каликин. Суперфинал спортивной гонки он выиграл уверенно и без особых хлопот, став лидером со старта и не оставив своим соперникам никаких надежд на победу. Вслед за ним финишировали Олег Новоселов и Владислав Решетнев.

А вот в гонке без правил победа Каликину досталась в ожесточенной борьбе. Но все по порядку.

Напомним читателям, что в гонке без правил имеют право участвовать автомобили разных марок с любой мощностью двигателей. Заезд длится 15 минут. Гонщики могут даже «толкать» друг друга машинами.

Неожиданно и для специалистов, и для зрителей гонку возглавил дебютант соревнований Александр Сусоев на изрядно помятом, видавшем виды «Запорожце». Вслед за ним пристроился Вячеслав Решетнев — известный в Кузбассе мастер гонок без правил. На третьей позиции — Александр Каликин.

И вот первая сенсация. На одном из виражей заглох автомобиль Решетнева. И его сразу же обошли несколько гонщиков. А в стан лидеров стремительно ворвался Олег Новоселов, оттеснив дерзкого дебютанта на вторую позицию. Каликин по-прежнему мчался третьим.

В такой последовательности гонщики прошли три круга. И тут беда настигла Сусоева. Бедный «Запорожец», видимо, не выдержал напряжения гонки и у него ... отвалилось колесо. Место выбывшего из компании лидеров гонщика тут же занял Валерий Белобородов.

Новоселов-Каликин-Белобородов. В такой последовательности гонщики проходят еще три круга. Но на последних минутах вперед вырвался Каликин, а вслед за ним Новоселова обошел еще и Белобородов.

В итоге на высшую ступеньку пьедестала почета взошел Александр Каликин, доказав тем самым, что на сегодняшний день он — лучший автогонщик Кузбасса. На втором месте Валерий Белобородов, на третьем — Олег Новоселов.

Но и после этой поистине супергонки зрелища на мототреке РОСТО не прекратились. Зрители, а их было немало, зачарованно смотрели на огромный трамплин, под которым одна за другой выстроились бок о бок машины, только что закончившие гонки. А вдоль трибун разъезжал на красавце-мотоцикле спортсмен. Его имя — Дмитрий Парамонов, ему двадцать лет, к нам приехал из Томска. Приехал, чтобы повторить трюк Дмитрия Воженникова. Когда-то Воженников поразил воображение кузбасских болельщиков, совершив прыжок на мотоцикле через двенадцать машин. Сегодня он — двукратный чемпион России по снегоходному кроссу, неоднократный победитель региональных и областных соревнований по мотокроссу. После Дмитрия Воженникова не каждый мотоспортсмен смог бы отважиться на подобный прыжок.

Однако, как видим, смельчак нашелся. Парамонов готовился к прыжку тщательно. Еще бы, ведь риск велик. Он несколько раз обошел трамплин вокруг, пару раз заехал на него на мотоцикле. А затем, резко разогнавшись, устремился к трамплину. Но вдруг, сбавив скорость... обогнул его сбоку.

И вновь Парамонов выезжает на исходный рубеж. И вновь стремительно мчится к трамплину. Взлет. Посадка. Трибуны восторженно ревут. Трюк спортсмену удался. Прыжок на мотоцикле через семь автомобилей состоялся!

Вот так на высоком эмоциональном накале завершились очередные соревнования на мототреке РОСТО областного центра.

Сергей ЛЕПИХИН.

Двукратный обладатель кубка «Автоимпорта» Александр Каликин. Фото **Сергея Кельберга.**

шахматы

Не думай о секундах свысока

Позади пять туров проходящего в Кемерове отборочного соревнования к турниру с нормой международного мастера. 30 участников, швейцарская система, контроль времени — полтора часа на всю партию каждому партнеру. Рекомедуемый ФИДЕ укороченный контроль времени позволяет играть по две встречи в день. Именно с такой скоростью идет нынешний отбор.

Однако глубина игры несколько страдает. Получил преимущество — и вроде до победы рукой подать, но порой приходится «добивать» противника в темпе блица. Поэтому не обойтись без досадных неприятностей. К примеру, всего несколько секунд не хватило Сергею Отдельнову, чтобы победить Романа Ельцова (оба они — кемеровчане) — вот такая, слегка смешная ничья!

Ну, а в пятом туре было немало содержательных партий с любопытными эпизодами и удивительными перипетиями. Обоюдоострая борьба между кемеровчанином И. Пимоновым и юргинцем А. Файзулиным закончилась миром. Изобретательно находила шансы на защиту единственная в турнире девушка Диана Малина (Кемерово), хотя все же вынуждена была уступить С. Отдельнову. Стратегическое единоборство отличало поединок двух тренеров областной СДЮШОР В. Феофанова и Е. Андреева. Феофанов развил сильное позиционное давление, пожертвовав пешку, а на исходе партии даже фигуру, но заслуженный тренер РФ упорнейшей обороной отстоял пол-очка. А самой приключенческой оказалась ничья М. Нигаметзянова и А. Тимошенко. 15-летний гость из Киселевска Миша Нигаметзянов — один из юных участников турнира. Наверное, его тренер Михаил Минько должен быть доволен успехами пробившегося в группу лидеров ученика.

За четыре тура до конца турнира лидируют кемеровчане Павел Романов и Евгений Андреев, а также топкинец Владимир Ушаков. У них по 4 очка. По 3,5 набрали Роман Ельцов, Владимир Феофанов, Александр Тимошенко, Михаил Нигаметзянов, Андрей Мартыненко (Кемерово). Только трое первых получат право на участие в международном турнире.

Евгений ЧИРИКОВ.

знай наших!

И слава ее нашла

Как сообщалось, в Москве на Красной площади в ходе концерта всемирно известного тенора Пласидо Доминго этот гастролер представил зрителям певицу Марину Домашенко – восходящую «звезду» оперной сцены. Она тоже пела в этом необычном концерте. В блистательной певице кузбассовцы могли узнать свою землячку, выросшую в Кемерове, здесь сделавшую свои первые успешные шаги к вершине музыкального искусства.

Марина Власюк (это ее девичья фамилия) училась по классу фортепиано в Кемеровской центральной детской музыкальной школе №1. Но в те недавние годы в школе был и великолепный хор, которым руководила заслуженный работник культуры России Любовь Коваленко. Хормейстер сумела разглядеть вокальные способности девочки. Марина пела и в хоре, и в группе солистов. Причем к этим занятиям она относилась с неменьшим рвением, чем к игре на рояле. И в концертах детской филармонии, что действует при первой музыкальной, юная певица неизменно выступала успешно.

Однако, окончив школу, в Кемеровское музыкальное училище поступила все же на фортепианное отделение, в класс Ирины Николаевны Бельтюговой. Опытный педагог неизменно считала свою ученицу одаренной, трудолюбивой пианисткой, и за годы учебы Марина не разочаровала своего наставника. Музыка стала ее судьбой.

После получения диплома училища естественным стал приход Марины на оркестровое отделение Кемеровского государственного института искусств и культуры (ныне — академия). Но...

Но девушка, не забывшая радостные уроки, концертные выступления под руководством Любови Коваленко, уже не могла не петь.

Счастливое стечение обстоятельств. Мама Марины, Галина Борисовна, — библиотекарь областной специализированной библиотеки для незрячих и слабовидящих. А при Доме культуры кемеровской организации ВОС издавна существует прекрасный хор, который создал настоящий специалист, заслуженный работник культуры России Прокопий Алексеевич Бурнашов. Вот этот мастер и стал всерьез заниматься с Мариной вокалом.

Потом профессура Екатеринбургской государственной консерватории, куда решится поступить Марина, будет работать над огранкой редкого голоса талантливой певицы. Но не стоит забывать, что в Кемерове вначале Любовь Коваленко заметила способности девочки, а затем Марина прошла отличную школу Бурнашова. Наверняка, если бы не упорство и педагогический дар Прокопия Алексеевича, не услышали бы лучшие оперные сцены планеты голос нашей землячки.

Но успех, признание, приглашения — все это несколько позже. Прежде были удивительно трудные, даже изнуряющие занятия в консерваторском классе, ежедневная многочасовая работа. Наверное, результаты были обнадеживающими, коли делегировали третьекурсницу в Карловы Вары на престижный Международный конкурс вокалистов.

И здесь — фурор, может быть, даже неожиданный громкий успех: первое место! На лауреата конкурса буквально посыпались предложения от руководителей ведущих театров Европы. Наверное, было страшновато, но, поверив в свои силы, Марина выбрала Пражский театр оперы.

А как же дальнейшая учеба?! Выступая в спектаклях в Праге, в ведущих партиях меццо-сопрано, певица не прерывала занятий в Екатеринбургской консерватории. Не отдохнув после трудного выступления, спешила на самолет. И... за один год одолела программу двух консерваторских курсов, получила желанный диплом.

Прага — ныне основное место работы. Но, без преувеличения, недавнюю юную кемеровчанку знают сегодня поклонники музыкального театра чуть ли не всей планеты. Маршруты ее гастролей — самые дальние: Вена, Париж, Япония, Лос-Анджелес...

Кстати, в Америке она год назад и встретилась впервые с великим Пласидо Доминго. На оперной сцене Сан Франциско мэтр выступал в опере Сен-Санса «Самсон и Далила». Самсон — Доминго, а Далила... правильно, она — наша Марина Домашенко. Шумный успех спектакля стал залогом творческого сотрудничества сибирячки и «звезды» мирового масштаба. Впрочем, и саму Марину сегодня без всяких оговорок смело можно называть восходящей «звездой». Слава по праву пришла к ней! А ведь Марине всего 28 лет, прекрасный победный возраст.

Конечно, не прерывает известная певица связи с родным краем, родным городом Кемерово. Здесь по-прежнему живут родители, сестры. Хочется вспомнить 1975 год, когда будущей «звезде» не исполнилось еще и трех лет. Тогда кузбасские газеты рассказали о том, что в семье Власюк... родилась тройня.

Девочек назвали Олеся, Оксана и Наташа. Музыкальная это семья. Все три младшие сестренки пошли по стопам Марины. Окончили музучилище, затем — институт культуры. Олеся сегодня в музыкальной школе занимается с юными виолончелистами, Оксана — педагог по классу скрипки, а Наташа преподает вокал в Доме творчества детей и юношества Ленинского района Кемерова.

И, разумеется, все они по праву гордятся своей Мариной, которую безмерно любят и с нетерпением ждут в гости.

Было бы неверно считать, что только после концерта на Красной площади кузбасские деятели искусств узнали об успехах своей землячки. Как раз нет. За взлетом, за победами студентки Екатеринбургской консерватории давно уже с радостью следили руководители Музыкального театра Кузбасса.

Более того, Марине Домашенко была предложена партия Старой Графини (это диктует диапазон ее голоса) в совместной постановке кузбассовцев с Нюрнбергским театром оперы «Пиковая дама».

Однако певица вынуждена была отказаться: как раз во время подготовки кемеровской премьеры она в течение двух месяцев пела именно эту партию в «Пиковой даме» на сцене Парижской оперы.

Но свидание кузбассовцев с певицей Мариной Домашенко обязательно состоится. Хочется верить, что ее имя непременно будет стоять в афише предстоящего фестиваля «Земляки — землякам», который в ближайшем будущем проведет Музыкальный театр им. А. К. Боброва совместно с газетой «Кузбасс».

Наверняка зал кемеровского театра на концерте Марины будет полон. И на самых почетных местах увидим мы и ее родных, и ее первых учителей. И добрая доля аплодисментов в этот час будет адресована людям, открывшим талантливой девушке путь в большое искусство.

Илья ЛЯХОВ.

НА СНИМКЕ: Марина Домашенко на сцене оперы Сан-Франциско в партии Далилы.

Фото **из архива семьи Власюк.**

Владимир Николаевич МИРОНЧАК

На 65-м году жизни скончался Владимир Николаевич Мирончак, отдавший многие годы своей деятельности агропромышленному комплексу области.

В Кузбасс Владимир Николаевич прибыл в 1959 году после окончания Омского государственного ветеринарного института и прошел путь от главного ветеринарного врача районной инспекции по сельскому хозяйству Итатского района до начальника управления сельского хозяйства Кемеровского облисполкома.

Более 15 лет В. Н. Мирончак возглавлял один из лучших в области совхоз "Тяжинский". В 1989 году был избран председателем совета агропромышленного объединения области. С 1992 года - президент агентства "Агрокузбасс". В последнее время работал советником заместителя губернатора по агропромышленному комплексу.

За высокие успехи в трудовой деятельности Владимир Николаевич награжден орденом "Знак Почета", медалями "За трудовую доблесть", "За доблестный труд. В ознаменование 100-летия со дня рождения В. И. Ленина".

Светлая память о замечательном человеке - Владимире Николаевиче Мирончаке навсегда останется в наших сердцах.

А. Г. Тулеев, В. П. Мазикин, Г. Т. Дюдяев, В. Н. Казаков, А. В. Виноградов, В. Ю. Скотников, П. Н. Акатьев, Т. О. Машковская, Н. Ф. Глотко, В. И. Заузелков, А. И. Копытов, В. С. Кладчихин, Т. В. Алиева, А. Г. Кытманов, Ю. В. Ким, Г. М. Муравьева, Н. П. Неворотова, В. М. Мангазеев, В. Д. Аброськина, С. Н. Андрющенко, Н. В. Бублик, А. А. Гребенников, Э. В. Жигулина, Л. П. Мазурова, В. А. Полещук, В. А. Сафьянов, В. Т. Журавков, С. Д. Мартин, А. Г. Смолянинов, А. А. Кобяков, С. В. Шатиров, Е. М. Баранов, В. В. Красильников, Г. И. Пыхтина, А. С. Приезжев, П. П. Пасов, В. П. Лучшев, Ю. П. Достовалов, Н. С. Новиков, И. Н. Дикало, Н. С. Тишко, С. Н. Поликов, М. С. Никитюк.

***

Гражданская панихида состоится 24 июля в Музыкальном театре Кузбасса. Начало в 11 часов.

Главный редактор В. С. КЛАДЧИХИН.

Газета «Кузбасс» учреждена администрацией Кемеровской области и журналистским коллективом редакции. Зарегистрирована Омской региональной инспекцией по защите свободы печати и массовой информации 27.01.94 г., свидетельство о регистрации №54.
Мнение редакции не всегда совпадает с мнением авторов.

АДРЕС РЕДАКЦИИ: 650630, г. Кемерово, пр. Октябрьский, 28.
Электронный адрес: news@knews.kuzbass.net
СПРАВКИ: по рекламе — 52-25-23; по письмам — 52-38-23; по редакции — 52-32-74.
Собственные корреспонденты: в Новокузнецке — 45-99-62, Новокузнецкое отделение рекламы — 36-77-97, Прокопьевске — 6-02-58, Ленинске-Кузнецком — 7-88-24, Мысках — 2-18-66, Яе — 2-13-67, Анжеро-Судженске 2-99-94. Телефакс 52-12-10.

Газета является участником процесса по формированию единого информационного пространства. Материалы газеты, в том числе коммерческие предложения и реклама, размещаются в системах поиска Интернет и информационных продуктах компании «Мега».

Время подписания номера в печать по графику 20.00. Сдан в печать 19.35. Объем 2 п.л. Печать высокая.

Тиражи во вторник, субботу — 23692 (индексы 51901, 31029); четверг — 49645 (индексы 51901, 31029, 31023); среду, пятницу — 22719 (индекс 51901).
Газета набрана и сверстана на компьютерном комплексе газеты «Кузбасс».
По вопросам качества печати звонить по тел. 52-03-34.
Типография издательства «Кузбасс»: 650630, г. Кемерово, пр. Октябрьский, 28. Заказ № 132.

ДЕЛОВОЙ ВТОРНИК

ВЫПУСК
№ 26 (331)
24 июля 2001 года
HTTP://WWW.ADI.RU

ПЕРСОНАЛЬНОЕ ДЕЛО

ПОЧИНОК ЗАЛЕЗЕТ В ИНТЕРНЕТ

Автор хорошо забытой «оригинальной» идеи возрождения в городах и селах досок почета для передовиков труда министр по вопросам труда и социального развития Александр Починок решил усовершенствовать свою инициативу: предложил открыть такие же доски почета и в Интернете. Злые языки уже окрестили сайт Починка во Всемирной паутине «доской номер один» и предложили вывесить там портрет министра. А передовикам производства лучше выплачивать премии.

ПРУСАК СГОНЯЕТ ПАРТЕЕЧКУ

Новгородский губернатор Михаил Прусак решил повторить подвиг губернатора Самарской области Константина Титова и организовать еще одну - новую - партию праволикерального толка. По замыслу организаторов, речь идет о создании движения, ориентирующегося на укрепление рыночных реформ в стране. Вожди новой партии (а к ним относят еще и полпреда Северо-Западного округа Черкесова, и руководителя фонда «Стратегия» Бурбулиса) надеются в ходе выборов в Госдуму в 2003 году потеснить на правом поле СПС и «Яблоко», от которых, по их оценкам, уже «подустал правый электорат». Впрочем, больше всего российский электорат устал от партстроителей...

ВОЛОШИН ПЕРЕНИМАЕТ ОПЫТ

Александр Волошин встретился в Кремле со своим коллегой с Украины, руководителем администрации президента Владимиром Литвиным. Последний охотно поделился украинской новинкой - введением должности госсекретарей в министерствах. «Комиссары» назначаются президентом и подчиняются только ему. Идея, как говорят, заинтересовала Александра Волошина.

Максим БРУНОВ.

ВОТ КИТАЙЦЫ ИДУТ!

«ЖЕЛТУЮ» УГРОЗУ НАЧАЛИ ВОСПРИНИМАТЬ В РОССИИ НЕ ТОЛЬКО С ТРЕВОГОЙ, НО И С НАДЕЖДОЙ

Арифметика вроде проста: население Китая вскоре приблизится к полуторамиллиардной отметке, а российское угрожает в ближайшие 25 лет сжаться до 100 миллионов. Повод задуматься и встревожиться, что российские политологи в последние годы и делают. И не только они. Даже американская «Вашингтон пост» совсем недавно загоревала: «В России сейчас живет в девять раз меньше людей, чем в Китае. Зачем же обращаться с Россией, как с потенциальным врагом? Разве нам было бы лучше, если бы на другом берегу Берингового пролива оказался Китай?»

Тревога наша понятная, но не вполне осознанная. Тем сенсационнее выводы, сделанные специалистом по миграции Жанной Зайончковской в ее докладе на недавнем заседании Совета по внешней и оборонной политике. По версии ученого, китайцы, все в большем числе укореняющиеся на российском безлюдье, не только не представляют опасности, но и превращаются в главное средство решения серьезнейшей демографической проблемы.

Заведующая лабораторией миграции Института народного хозяйства РАН Зайончковская проблемой китайской миграции занимается давно и профессионально. Со своей коллегой Галиной Витковской из Московского центра Карнеги она опубликовала обширный доклад на эту тему под названием «Новая столыпинская политика на Дальнем Востоке: реалии и перспективы». Специалисты по миграции в своих выводах не одиноки. Их точку зрения, например, разделяет и известный журналист-востоковед Всеволод Овчинников. По его подсчетам, если на американских просторах проживает 12 миллионов китайцев без особых угроз национальным интересам США, то Россия может безболезненно допустить расселение на своей территории до 7 миллионов китайцев. А вот выгода от таких «гостей», по мнению специалистов, очевидна. Настоящая угроза России заключается в том, что уже в обозримом будущем экономика нашего Дальнего Востока и Сибири без притока рабочей силы из Китая вообще встанет.

Впрочем, никто сегодня точно не знает, сколько китайцев уже осело в России. МВД утверждает, что 2 миллиона. По данным Федеральной погранслужбы, только за последние полтора года в России нелегально остались более миллиона граждан Китая. С января 1999-го по июнь 2000 года в Россию официально въехали полтора миллиона китайцев. Из них лишь 237 тысяч легально зарегистрировались, а остальные растворились на наших просторах. И не только сибирских. В Москве и Московской области находятся 40-60 тысяч прибывших китайских граждан, из них только 12 тысяч - на легальном положении.

ФПС утверждает, что можно говорить о «тихой экспансии» Китая. Ясно, что нелегальная иммиграция - это зло, с которым надо бороться. Но, кроме легализации незаконно живущих в России китайцев, другого способа пока не просматривается. Выслать из страны миллион-полтора узкоглазых «гостей» просто нереально. Кроме трудностей столь масштабной полицейской операции, есть еще проблема поважнее. То, что китайцы уже доминируют в некоторых областях хозяйства (например, в сельском хозяйстве и в торговле) на Дальнем Востоке и в Сибири, сегодня никого не удивляет. А тем временем выходцы из Поднебесной с интересом присматриваются к иным регионам России. Вот несколько примеров такой активности.

По соглашению между администрацией Костромы и китайским городом Саньфань китайцы взяли в аренду 100 гектаров российской земли и обещают поучить костромичей выращиванию овощей. Можно не сомневаться: завалят огурцами и зеленью! Планируют китайцы открыть рестораны китайской кухни - и опять ясно, что через 2-3 года даже отъявленные патриоты научатся есть палочками. Правда, местные чиновники выражают озабоченность и говорят, что трудоустраивать нужно прежде всего не иностранцев, а своих, костромских. Говорят...

В Липецке китайцы предложили организовать производство тротуарной плитки и открыть филиал крупной пейджинговой компании. Опять же ожидается приобщение местных масс к китайской кулинарии.

В Калужской области китайские делегации ведут зондаж по поводу открытия производства термосов, телевизоров и все тех же китайских ресторанов.

Во время визита томского губернатора Виктора Кресса в КНР он подписал соглашение о поставках в Поднебесную сибирского леса. Китайцы в обмен предложили неожиданный товар - своих студентов для томских вузов. Такой вот бартер...

Еще более динамично развиваются контакты с Китаем у Пензенской области. Негромкий российский город им видится «как стратегический коммуникационный центр, перевалочная база, из которой легко наладить поставки китайской продукции по всему центру европейской части России, Среднему Поволжью и Уралу». В связи с этим китайцы уже ставят вопрос о налаживании воздушного сообщения между Поднебесной и Пензой. В отличие от местных руководителей, считающих Пензенскую область зоной рискованного земледелия, китайцы нашли здешние земли богатыми, а климат вполне благоприятным для сельскохозяйственного производства. В области уже работает группа китайских фермеров, обещают прислать еще. А попутно китайцы намерены в сотрудничестве с местными предпринимателями заняться разведением рыбы, построить табачную фабрику, предприятия по переработке сельхозпродукции...

Вот и попробуйте взвесить все «за» и «против». Ведь бесспорно и инвестиции, и активная рабочая сила, и новые рабочие места нам ох как нужны. Всего этого у нашего великого соседа вдосталь. Правда, мировая практика показывает, что китайцы не растворяются среди местного населения, а рабочие места все больше создают для своих же. Так уж у них устроено. Недаром китайцев миллиард с лишним.

Михаил МОРОЗОВ.

Фото из журнала «РОДИНА».

ВОТ КАК ПРОКОММЕНТИРОВАЛ «КИТАЙСКУЮ» ПРОБЛЕМУ ДЕПУТАТ ГОСДУМЫ ВЛАДИМИР РЫЖКОВ:

- В докладе Зайончковской речь не идет о поощрении китайской иммиграции, там призыв к выработке продуманной и реальной государственной политики в области иммиграции, к регулированию этих процессов.

Не нужно стращать Россию «желтой» угрозой. Эксперты убедительно показали: при сегодняшней убыли населения и сокращении рабочей силы Россия не сможет сама утолить надвигающийся демографический голод. Необходимы смелые решения для того, чтобы не затормозить ход экономических реформ, добиться процветания. Россия должна решиться на поощрение иммиграции, и не только из Китая. С тем, чтобы восполнить вакуум рабочей силы.

Через 2-3 года численность работоспособного населения России будет сокращаться ежегодно на 1 млн человек. Даже если мы поможем вернуться всем работоспособным русскоязычным гражданам из стран СНГ, которых насчитывается около 5 млн человек, мы не сможем покрыть дефицит трудовых ресурсов, необходимых для динамичного развития страны. К тому же сейчас рассматривается ряд законопроектов, которые еще более затруднят въезд в Россию русскоязычных граждан из тех же азиатских республик.

В России пока нет продуманной иммиграционной политики. Отсюда сплошь нелегальщина, криминал. Нам необходимо дать разумную, объективную оценку уже идущим в этой сфере процессам, как это сделано в цивилизованных странах, и направить их в нужное русло.

На Дальнем Востоке и в Сибири сейчас находятся примерно 250 тысяч китайцев. Это не так много по сравнению с более чем 20-миллионным русским населением. Но китайцы необходимы, поскольку без них уже сейчас трудно обходиться в некоторых отраслях народного хозяйства. Никто ведь особенно не протестует против того, что в Москве работают сегодня сотни тысяч гастарбайтеров из Украины и Молдавии. Без них встало бы столичное строительство.

Что касается участия китайцев в хозяйстве европейских регионов России, то утверждение, что они занимают чьи-то рабочие места, мне кажется спорным. Они, как правило, идут в те отрасли хозяйства, где сами россияне не могут или не хотят приложить руки.

НОВОСТЬ ГРЕЕТ

...ПЕРЕСТАНЬ ЕСТЬ НАРОДНУЮ ГЕРАНЬ!

В Верхнем Уфалее организована штрафная стоянка для... скота. В городе разбито несколько новых парков, высажены деревья и цветы, но свободно гуляющие по этим паркам коровы, козы и свиньи буквально съедают посадки. Дабы вразумить хозяев, животных - нарушителей порядка - сажают в специально созданный загон. Арестованную скотину можно получить обратно, заплатив выкуп 400 рублей, **сообщает наш корреспондент из Челябинска Сергей АГАТОВ.**

Хотим предупредить власти Верхнего Уфалея: организация в Москве подобных штрафных стоянок, но только для автомобилей превратилась в отличную кормушку для вымогателей.

СПАСИБО ВЕЛОСИПЕДУ

Чтобы не ограничиваться видом на жизнь лишь из окна своего служебного автомобиля, мэр уральского городка Миасса Владимир Григориади ездит на работу на велосипеде. До мэрии - 10 километров. Сколько всевозможного брака в работе коммунальных служб можно обнаружить! На днях мэр не выдержал и отправил самих коммунальщиков в инспекционную поездку по городу - исправлять недостатки. Естественно, тоже на велосипедах. И сам же возглавил кавалькаду, **сообщает наш корреспондент Сергей ИВАНОВ.**

Жаль, что основные коммунальные проблемы приходятся на зимний период, когда на велосипеде не поездишь. Но можно на лыжах...

НЕРАВНЫЙ БОЙ С ВАНДАЛАМИ

Вандалы, трепещите! Вскоре во всех петербургских дворах и подъездах установят ударопрочные светильники с компактными электромагнитными лампами. Корпус - из миллиметровой стали, рассеиватель - из пластика, выдерживающего удары молотка. Срок службы, по мнению создателей, не менее 10 лет, **сообщает наш корреспондент Галина СЕДЫХ.**

Вандалы, конечно, трепещут. Но практика показывает - нет таких крепостей, которые не мог бы взять наш народ. Где слаб молоток, там поможет кувалда...

И ТЯНЕТСЯ НОГА К ПЕРУ...

НЫНЧЕ У НАС ЧТО НИ ПОЛИТИК - ТО ПИСАТЕЛЬ, ЧТО НИ ЧИНОВНИК - ТО МЕМУАРИСТ

Самым плодовитым литератором в категории госслужащих считается лидер ЛДПР Владимир Жириновский: недавно Владимир Вольфович на специально созванной пресс-конференции торжественно объявил, что по количеству изданных томов своих произведений превзошел самого Ульянова-Ленина.

Кроме главы либеральных демократов, к числу литературных тяжеловесов причислены также экс-президент России Борис Ельцин (три книги в активе, и какие!), депутат со стажем Анатолий Лукьянов (под псевдонимом Осенев издавший несколько книжечек поэзии), лидер широко известной в узких кругах партии Экономической свободы Константин Боровой (несколько пьес). Автобиографической книжкой «Провинциал» оставил свой след в русской классике лидер СПС Борис Немцов (запомнилась почему-то его фраза: «Я люблю большие тарелки» - вот, пожалуй, и все). Роман и повесть вышли из-под пера во всем подражающего вождю и учителю элдэпэровца Алексея Митрофанова...

И все-таки по производительности литературного труда столичные политики сильно отстают от регионального начальства. Взять президента Республики Саха (Якутия) Михаила Николаева. Каждый год он между государственными делами и заботами пишет минимум по три-четыре книжки! За те 12 лет, что Михаил Ефимович возглавляет Якутию, в местных библиотеках скопились уже целые полки его произведений. И не какая-нибудь беллетристика! То Николаев сотворит том-другой про животноводство (сам Михаил Ефимович пришел во власть из ветеринаров), то про перспективы освоения Арктики, то заглянет в глубь истории, а то и вовсе поднимет медицинские вопросы.

Названия николаевских книг неброские, как тундра: «Начало», «Поговорим начистоту», «Взгляд в XXI век», «Выбор», «Арктика: боль и надежда России», «Позову в дорогу всю Россию»... Со «всей Россией» якутский президент, однако, поспешил. Нынче было бы политически грамотнее дать этой книге совсем другое название: «Позову в дорогу всех «медведей».

Казалось бы, после пропанного республиканскими властями наводнения и ни шатко ни валко идущего восстановления Ленска Москву должна была бы насторожить слишком уж буйная писательская фантазия якутского руководителя. Ведь, к примеру, на один только сбор исторического материала для написания одной из последних книжек Николаева - «Глубина памяти» - по всем подсчетам должно было уйти не меньше полугода архивных поисков и работы с первоисточниками. Когда же при такой творческой загруженности руководить республикой?

Однако откроешь «Глубину памяти» на странице, например, 62-й - и становится ясно, что книга эта, как сказал бы Ленин, для якутского президента очень своевременная. Примерно как «Мать» для Горького. На этой странице Михаил Ефимович обратился к любопытной исторической аналогии. Оказывается, во времена Екатерины Второй известного представителя Кангаласского улуса Софрона Сыранова великодержавные питерцы по какой-то причине не хотели утверждать депутатом в государственную Комиссию Нового уложения. «Казалось, - сопереживает своему герою президент Николаев, - Сыранов исчерпал все возможные пути и не имел надежды пробиться в Комиссию. Но... состоялась его встреча с Екатериной Второй. Подарив императрице шесть лисиц буренских, якутский представитель был ею выслушан, после чего императрица издала указ считать Сыранова депутатом».

Как говорится в русско-якутской пословице, сказка - ложь, да в ней намек. Особенно после того, как минувшей весной Верховный суд Якутии признал не соответствующими федеральным законам почти половину всех законодательных актов республики, а в Москве заговорили о том, что созданный в Якутске Целевой фонд будущих поколений с золотозапасом 200 миллионов долларов в год и подконтрольный лично президенту Николаеву не всегда используется по назначению. Да и как проверишь, что миллионы из Фонда тратятся исключительно на будущие, еще даже и не рожденные поколения? До такого необычного назначения платежей из бюджета еще не додумались ни в одном другом регионе.

Но в Якутии, как признается президент Николаев в своей книге «Глубина памяти», сюрпризов много и помимо золота с алмазами. Целую главу писатель-президент посвятил спору с Чарльзом Дарвиным, который, как известно, утверждал, что прародиной человечества является жаркий пояс Земли. Это ж сколько научных фолиантов пришлось перелопатить писателю Николаеву, чтобы отыскать веские доводы в дискуссии с Дарвиным, сколько президентского времечка потратить! А главное - к чему такая спешка с отлупом великого теоретика? Дарвин вполне бы подождал выхода президента Николаева на пенсию: уж тогда двум именитым биологам ничто не помешало бы искать в дебатах истину - ни наводнение, ни низкий уровень жизни в Якутии, ни проблемы возрождения Ленска...

Но у якутского президента другое мнение. «Важно ли узнать адрес рождения своего предка?» - задается непростым вопросом глава одного из самых больших по площади российских регионов. И тут же сам себе отвечает: «Мне кажется - важно». Прямо как Данила Багров из «Брата-2», который почти так же говорил о силе в правде. Но самое важное для себя открытие писатель делает в конце главы: «Великая нужда заставила человекоподобную обезьяну спуститься на землю, чтобы из четвероногой стать двуногим обезьяночеловеком. Теперь мы этого не наблюдаем, чтобы нынешние человекоподобные обезьяны в наши дни обращались в людей...» Отчего же, Михаил Ефимович, не наблюдаем? Еще как наблюдаем! Как прочитаем очередную книжку кого-нибудь из политиков или чиновников - так сразу и рисуется в воображении существо, которое надело очки, село за компьютер и решило, что оно уже - маститый писатель.

Совсем немного по количеству изданных книг уступает якутскому президенту Николаеву его калмыцкий коллега - Кирсан Илюмжинов. Этот процветающий руководитель стоит во главе своей республики только 8 лет. Но и то успел оставить след в литературе уже десятком произведений. Многие из них, изданные в красивых и дорогих обложках, переведены на английский, японский, немецкий...

Михаил Николаев спорит с Дарвиным...

Фото из журналов «ЛЮДИ» и «Коммерсантъ-ВЛАСТЬ».

...а Кирсан Илюмжинов сравнивает свой цветущий край со Швейцарией.

В отличие от якутского президента калмыцкий пока еще не поднимал ни проблему превращения обезьян в человека, ни другие вопросы животного мира. Зато отметился мемуарами о себе, любимом. Главную книгу своей жизни Илюмжинов так и назвал - «Терновый венец президента». Перед глазами благодарного читателя как бы проходит вся жизнь калмыцкого лидера - от младых ногтей до большого шахматного турнира в Нью-Васю... извините, в Элисте.

Немало написано Илюмжиновым и о секретах «экономического чуда» родной республики. Произведение о достигнутых успехах Кирсан Николаевич озаглавил просто, но со вкусом: «Элистинская Швейцария». Листаешь мелованные страницы - и кажется, что в этом благодатном степном краю живут одни банкиры да преуспевающие предприниматели. А начался невиданный рост благосостояния калмыков с давнего предвыборного обещания Илюмжинова в случае избрания его президентом раздать каждому жителю республики по 1 (одной) купюре в 100 (сто) долларов. Правда, у кого из граждан Калмыкии не спросишь про президентские доллары, все почему-то пожимают плечами и крутят у виска. Вероятно, вся «зелень» ушла на издание президентских книжек, которые переведены на разные языки. Так что если Калмыкия и стала Швейцарией, то пока что лишь в книжках своего президента. Впрочем, на это тоже требуется большой талант...

Дмитрий СЕВРЮКОВ.

ЧИТАЛЬНЫЙ ЗАЛ «ДВ»

ИЗ ПОЧТЫ «ДВ»

«Я ЗАПЛАТИЛА - И СТРАДАЮ. ЗА ЧТО?»

Вот уже вторую неделю в Астрахани творится настоящий беспредел с электричеством. Каждый день с 10 до 17 часов в городе отключают свет. И это при жаре 37 градусов в тени!

Говорят, население здорово задолжало энергетикам, и таким образом «Астраханьэнерго» выбивает долги из Астраханькоммунэнерго». Но вот парадокс - в регулярно отключаемых кварталах подавляющее большинство тех, кто исправно платит за электроэнергию. Зато центр города, где работают «слуги народа», недостатка в ней не испытывает. Повезло и тем, кто живет в непосредственной близости от больниц, роддомов - от «объектов социального значения». Говорят, на всех энергии не хватает, адресное же отключение неплательщиков невозможно.

Между тем целые городские кварталы парализованы на весь рабочий день, люди задыхаются от жары без кондиционеров, в магазинах тухнут продукты. Отчаявшиеся люди «оборвали все телефоны» в поисках справедливости, но все бесполезно. Мой вопрос к Анатолию Чубайсу: я исправно плачу за электроэнергию - и страдаю. За что? Если б вы знали, как вас ненавидят!

АСТРАХАНЬ.

Елена ВЕРЕТЕННИКОВА.

ОНИ - О НАС

О НАШЕМ ПАРОВОЗЕ

Радио «Свобода»: «Через нижегородский железнодорожный вокзал проследовал экзотический поезд, ведомый музейным экспонатом - паровозом. В составе туристического поезда под романтическим названием «Белые ночи», помимо паровоза и тендера, вагон-ресторан, два вагона обслуживающего персонала и два вагона с туристами из Англии... Энтузиасты подобного способа передвижения имеют планы объехать с помощью паровой тяги весь мир. Маршрут нынешнего круиза пока скромнее - по европейской территории России. Стоимость путешествия для каждого туриста около 10 тысяч долларов, но желающих принять участие в экзотическом туре достаточно».

О РУССКИХ В БЕРЛИНЕ

«Франс пресс»: «Самый большой русский журнал за границей еженедельник «Русский Берлин» празднует пятилетие своего появления в германской столице, где колония выходцев из бывшего СССР не прекращает увеличиваться с момента падения Берлинской стены. Запущенный в 1996 году на 12 полосах и при тираже в 5 тыс. экземпляров, сегодня он выходит на 32 полосах и имеет тираж 80 тыс. экземпляров. В немецкой столице - самом «русском» городе страны - «Русский Берлин» имеет культовый статус. Нет ни одной семьи, где его не знали бы».

О ПАТРИОТИЗМЕ

«Экспресс»: «Потребуется хорошая доза авторитета, если не период диктатуры, чтобы восстановить порядок, добиться, например, чтобы русские начали платить налоги. Но не только законы позволят избавиться от дурных привычек. Возможно, потребуется также пример, призыв к солидарности, к патриотизму. Ведь русские любят свою землю».

О ПЕРЕДОВИКАХ ТРУДА

«Таймс»: «Путин возрождает сталинский культ прилежного работника - шахтеры, продавцы, рабочие заводов и школьники всех регионов страны будут получать награды за высокую производительность труда. Министерство труда и социального развития заявило, что фотографии самых трудолюбивых будут висеть на специальных досках почета».

ПОДЫТОЖИМ?

НОВОСТЬ ОДНА: ЖАРКО!

ИТОГИ НЕДЕЛИ ПОДВОДИТ ПОЛИТИЧЕСКИЙ ОБОЗРЕВАТЕЛЬ ПАВЕЛ ВОЩАНОВ

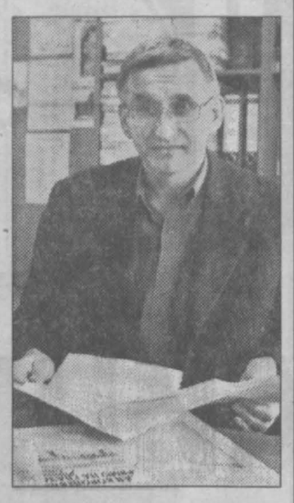

Вот уже который день Москва задыхается от нестерпимой жары. Кажется, мозги плавятся. Во всяком случае, думать не хочется ни о чем. И меньше всего о политике. Но долг обязывает, а потому пытаюсь сложить перегретые мысли о происшедшем на минувшей неделе хоть в какое-то подобие общей картины. Но она получается какой-то мозаичной.

...Вчера поговорил с коллегой, вернувшимся из Генуи. И позавидовал. Он поведал много любопытного. И о самой встрече, и о том, что творилось на улицах города. Конечно, обо всем этом разговор особый. Но вот одна любопытная деталь: визит российского президента опять, как и в прежние разы, обставлен с большой помпой и византийской роскошью - самолеты, многочисленная свита, внушающая трепет охрана. Это подметили многие из наших зарубежных коллег. И не упустили случая по этому поводу съехидничать: мол, видимо, Россия экономически самая благополучная страна во всей «большой восьмерке». Удивил размерами свиты и Джордж Буш - с ним прилетели в Геную около 900 сопровождающих. Но над ним не потешаются, Америка может себе такое позволить. А вот Россия...

Чудаки, они не понимают, что это у нас такая стародавняя традиция - страна живет своей жизнью, а власть - своей. Никто ее не отменял и, похоже, отменять не собирается. Да и некому. Законодатели, как это было заведено еще при Ельцине, находятся на полном хозяйственном обеспечении у исполнительной власти. А потому продолжает действовать принцип: не замахивайся на президентское - не лишишься депутатского.

...Кстати, о депутатах. За последние дни здание на Охотном Ряду совсем обезлюдело. Редкий избранник народа в эти жаркие дни залетает сюда по какой-либо надобности. А потому аналитики могут заняться подведением итогов весеннелетнего законотворчества. Каждый подметит что-то свое, но, думаю, общим будет то, что депутатское согласие во всем том, что касается запросов Кремля, достигло такой критической массы, за которой начинается ее перерождение в единомыслие.

Минувшая сессия стала своеобразным триумфом исполнительной власти. Ей без особого труда удалось добиться принятия, в общем-то, всех законопроектов, необходимых для реализации задач, заявленных в послании президента Федеральному Собранию. Причем это касается и наиболее острых, затрагивающих конституционные основы государства. И что любопытно: законы, которые вносились или лоббировались президентом, по своей направленности были откровенно праволиберальными, а его имидж как защитника народа от олигархии продолжал укрепляться.

...Олигархи, да и вообще деловые люди, похоже, тоже решили внести свой вклад в создание этого образа и принялись осваивать жанр, доселе свойственный политикам и главным редакторам, - открытые письма президенту Путину. Правда, они их публикуют на правах рекламы. На минувшей неделе в разных изданиях насчитал около двух десятков подобных челобитных. О чем просят смиренные слуги Капитала? У каждого своя забота, о ней и пекутся. Например, рядовые акционеры «Невинномысского азота» просят вмешаться в конфликт с новыми хозяевами. Генеральный директора трех крупнейших автозаводов просят навести порядок с тарифами на железнодорожные перевозки. Когда через газету обращается человек, который до президента никогда не доберется, - еще можно понять. Но когда бюрократический документооборот становится газетным жанром - в этом есть что-то ненормальное. Или тоже сказывается жара? Впрочем, только на погоду списывать «новый жанр» не стоит.

Обратим внимание: к президенту обращаются по самым что ни на есть хозяйственным вопросам и конфликтам, которые, казалось бы, всегда находились и ныне находятся в компетенции правительства. Но, согласитесь, писать открытое письмо премьеру Касьянову сейчас вряд ли кому-то придет в голову. Я, во всяком случае, таких посланий в прессе не встречал. Вроде бы мелочь, но весьма красноречива: как-то незаметно одеяло власти окончательно перетянулось в Кремль. Там ныне решаются все вопросы, расставляются точки над «i», там милуют и наказывают. А в Госдуме, в Совете Федерации, правительстве и прочих важных ведомствах решения лишь оформляются - «согласно действующей Конституции».

...В изнывающей от жары Москве состоялось еще одно политическое событие - пресс-конференция президента. Присутствовало несколько сотен российских и зарубежных журналистов. Событие вызвало всеобщее умиление: мол, такого у нас еще не было! Это верно. Но верно и другое - лишь двадцать журналистов сходили к Путину не зря (именно столько было задано вопросов и получено ответов). Остальные выполнили роль жадно внимающей публики. Не случайно, что больше всего комментировалось то, что, если следовать государственной логике, не имеет большого значения - ответ Путина относительно действий Березовского: а кто это?

...И еще одно событие, которое, в общем-то, и событием можно вряд ли считать - в нем ничего нового. Президент назначил нового руководителя государственных резервов. Еще один выходец из Петербурга, еще один выходец из ФСБ. Об этом и писать-то неинтересно: факт, из которого выводы сделаны и не один раз. Он разве что подтверждает то, что нынешние руководители уверены в себе и строго следуют правилу: «Собака лает, караван идет». Или государственная бюрократия и впрямь настолько переродилась, что, кроме как в Питере, специалиста нигде не сыщешь?

...С большой помпой состоялся на Красной площади концерт великого испанца Пласидо Доминго. Что здесь политического? Да ничего, если не считать торжественного объявления: сборы от концерта пойдут на дальнейшую реконструкцию Кремлевского комплекса. Да, далеко надо жить от народа, чтобы вести такую «благотворительность» в стране, где нищие пенсии платят вдовам и детям погибших в Чечне солдат и офицеров, где семьям погибших под Иркутском несчастных авиапассажиров выделили аж по 400 долларов!

...Жара. А в остальном все как обычно.

СКАНДАЛЫ

САВЕЛЬЕВ В РОЛИ ХЛЕСТАКОВА

В прессе уже сообщалось о «самоназначении» одного из кандидатов в нижегородские губернаторы: в духе Хлестакова Дмитрий Савельев объявил, что по поручению Счетной палаты он будет проверять деятельность не только губернатора, но и полномочного представителя президента в Приволжском федеральном округе.

Как утверждал Савельев, его назначили руководителем Приволжского отделения экспертно-консультативного совета при председателе Счетной палаты. Но совет оказался обычной общественной организацией, которая не имеет никаких контролирующих функций. Да и о назначении предприимчивого нижегородца в Счетной палате никто не слышал. С заявлениями по этому поводу выступили статс-секретарь палаты Мария Гайдаш и помощник президента РФ Сергей Ястржембский.

Но на этом история не закончилась. За неделю до выборов на Центральном рынке Нижнего Новгорода местный УБЭП обнаружил и изъял более миллиона рублей. Мешки с деньгами нашли в помещении, куда доступ имеют только директор рынка и начальник охраны. Подходы к помещению находятся под наблюдением видеокамер.

Вместе с деньгами была найдена таинственная тетрадь с записями, последняя из которых датирована тем же днем - 8 июля. Неизвестной рукой там написано: «Выделить 584 тысячи. Сопроводить на ул Советская, д. 20. Штаб» А именно по этому адресу находился штаб Дмитрия Савельева

Сейчас в штабе всячески отрицают этот факт, отказываются от денег и называют это провокацией. Но зачем это нужно УБЭПу и местным властям? Бывший нефтяной генерал реальным кандидатом на кресло губернатора не считался. Что и подтвердили итоги первого тура, по которым Савельев занял четвертое место.

Пока же ситуация может перерасти в неприятный для него скандал. Благодаря записи видеокамеры удалось выяснить, что деньги в помещение принесла одна из торговок. В Нижнем Новгороде общеизвестен факт, что и рынок, и охранную фирму «Комплексная безопасность» контролируют люди Савельева. Поговаривают, что часть платежей за торговые места идет мимо официальной кассы, на что часто жалуются торговцы Теперь, похоже, выяснилось, куда ушли эти средства.

Елена ВОРОБЬЕВА.

ОСТОРОЖНО, ОБМАН!

КРЕСЛО БЕЗ НОЖКИ

В ПОИСКАХ РАБОТЫ БУДЬТЕ БДИТЕЛЬНЫ: МНОГИЕ АГЕНТСТВА ГОТОВЫ ВАС НАДУТЬ

В последнее время страницы рекламных изданий пестрят предложениями лакомых рабочих мест: мол, требуются бухгалтеры, менеджеры всех звеньев, компьютерщики, переводчики... и многие другие. Перспективно, денежно, престижно!

Но не спешите радоваться. В реальности таких заявок от работодателей нет. Но в агентства, откликаясь на рекламу, приходят люди, и подчас весьма квалифицированные. Они регистрируются, платят сбор (небольшой, но все-таки доход), а главное - в агентствах накапливаются великолепные базы данных. И - «ждите ответа...», как в испорченном телефоне.

Характерно, что такие объявления публикуются от имени рекруторских фирм, искусно маскирующихся под солидные, якобы государственные организации. Недаром в названиях самозванцев постоянно фигурируют такие обманки, как «московский», «российский» А в рекламных анонсах неизменно отмечается сотрудничество со структурами московской власти.

Так называемым «внутренним» трудоустройством в Москве занимаются сейчас больше 110 официально зарегистрированных компаний, международным - около четырех десятков. Именно они стараются создавать конкуренцию государственным службам занятости, вовсю переманивая клиентов. Поскольку для частных рекрутеров безработный - это прежде всего клиент, на котором можно заработать. Ничем не рискуя пообещать, а потом посетовать. вот, мол, сорвалось...

Признак фирмы, настроенной только на выкачивание денег - «универсальный» подход ко всем. И студентке в поисках летнего приработка, и квалифицированному программисту, и токарю предложат однотипную анкету, не удостоив специальным собеседованием.

Так что если, придя в агентство, вы обнаружите, что никто всерьез и детально не интересуется вашей квалификацией, не требует от вас документов, подтверждающих трудовой опыт и образование, то вы попали не по адресу

В технологиях иных агентств другой трюк Клиенту действительно находят работу, но в контракт вставляют пункт о том, что в первые три месяца он должен перечислять своим благодетелям до 50 процентов зарплаты. Естественно, это откровенный шантаж и прямое мошенничество

Особая история - с агентствами по трудоустройству за рубежом. Тут главное уразуметь: если в какой-то стране есть легальные возможности приема на работу российских граждан, то лишь потому, что на них, иностранцах, здесь рассчитывают всерьез сэкономить. На их заработной плате На социальных льготах. Обращаясь к «рекрутеру-международнику», обязательно выясните, по какой именно визе вас собираются отправлять в страну будущего трудоустройства (вариант «там на месте потом переоформим туристическую на рабочую» не проходит, не верьте - никогда и нигде). Стран, выдающих нашим согражданам рабочие визы или другие визы с правом на работу, очень немного - США, Канада, Ирландия, Турция... Большинство же европейских государств разрешают въезд в качестве временного работника лишь гражданам стран, также входящих в ЕС.

И помните - даже наличие государственной лицензии отнюдь не дает вам гарантии от аферистов.

Надежнее всего обращаться в государственные структуры по трудоустройству В столице это - Департамент федеральной государственной службы занятости населения Москвы и Центры занятости населения административных округов (их десять) и территориальные отделы московской службы занятости.

Есть еще и специализированные центры Московский центр занятости военнослужащих запаса, женский деловой центр и московский центр труда и занятости молодежи «Перспектива». Работают в столице и государственный учебный центр «Профессионал», Центр профессиональной ориентации и психологической поддержки безработных граждан и незанятого населения, Московский учебный центр профессиональной подготовки, переподготовки и повышения квалификации.

А для самых современных и «продвинутых» безработных департамент имеет свой сайт в Интернете, где по адресу www.labor ru размещает свой список вакансий и куда можно направить свое резюме. Эти структуры обеспечивают москвичам реальную и безопасную возможность поиска новой работы.

Сергей ТРОФИМОВ.

ЗАГАДОЧНАЯ ЭКОНОМИКА

«ВЕРНИСЬ, Я ВСЕ ПРОЩУ!»

РЕАЛЬНА ЛИ АМНИСТИЯ КАПИТАЛОВ В РОССИИ?

Рис. Игоря ЛЕВИТИНА.

Весенне-летний депутатский сезон завершился на пронзительной реформаторской ноте. Давая пресс-конференцию по итогам содеянного, председатель бюджетного комитета Госдумы Александр Жуков пообещал, что осенью законодатели кавалерийским наскоком возьмут еще одну либеральную высоту: примут закон о налоговой амнистии для граждан, которые ранее вывезли из России капиталы с нарушением валютного или фискального законодательства. «Опять двадцать пять», - прокомментировали скептики. И были не совсем правы...

Действительно, возможность легализации уведенных капиталов и прощения ответственных за это лиц с перерывами обсуждается аж с середины 90-х годов. Именно тогда стали очевидны масштабы явления. Но вот незадача! Как только дискуссия об амнистии набирала обороты, а разгоряченные противники и сторонники ее начинали примеряться к горлу друг друга, в стране случался какой-нибудь кризис. И решение проблемы откладывалось до лучших времен.

Так происходило много раз. Но сегодня есть все основания доверять словам главы бюджетного комитета. Еще несколько месяцев назад мало кто верил, что депутаты проголосуют за снижение ставки налога на прибыль с 35 проц. до 24 проц., одобрят значимые меры по либерализации валютного законодательства, уменьшат норму обязательной продажи валютной выручки экспортеров с 75 проц. до 50 проц., примут незлой противоотмывочный закон. Но ведь сделали же! Значит, и легализацию вывезенных капиталов, по идее, тоже «продавить» можно.

Но на этом оптимизм исчерпывается, и слово предоставляется скептикам. Протрубить о начале амнистии - это даже не полдела. Для реальной жизни - «чтобы процесс пошел» - гораздо важнее, НА КАКИХ УСЛОВИЯХ и В КАКИХ УСЛОВИЯХ амнистия проводится. Раньше даже многие ее апологеты выступали за то, чтобы возвращающиеся в Россию капиталы обкладывались по полной программе: 35 проц. - подоходный налог плюс штрафные санкции плюс пени... В итоге у предпринимателя, решившего начать новую деловую жизнь в России, на руках оставалось бы менее половины его исходного и надежно закопанного где-нибудь в «Бэнк оф Америка» капитала. Вряд ли кто-то захотел бы подписаться на такую схему - волонтеров можно было бы сразу отправлять к психиатру.

Ныне требования к возможным претендентам на амнистию вроде бы смягчились. В изложении А.Жукова, например, они выглядят так: заплати 13 проц. подоходного налога - и спи, точнее, инвестируй спокойно. Лучше, чем было? Безусловно. Но достаточно ли этой уступки для того, чтобы произвести на владельцев беглых капиталов неизгладимое впечатление? В этом полной уверенности нет.

Во-первых, не исключено, что в ходе законодательного процесса указанное базовое положение обрастет ворохом мелких, но досадных оговорок, примечаний и разъяснений. Во-вторых, многие предприниматели могут заявить: «Мы вывезли капиталы потому, что нам некуда было вкладывать деньги, нас душили налоги, мы не имели юридической защиты нашей собственности. Мы не хотели, но нас выпихнули из страны. И мы не готовы что-либо платить за возможность возвращения на историческую родину».

В этой позиции есть свой резон. Государство фактически признало, что капиталам в России до сих пор жилось не очень сладко. Именно поэтому Дума сейчас спешно переписывает валютное и налоговое законодательство, курочится юридическая система, делаются попытки улучшить инвестиционный климат и т.д. Получается, что беглые капиталы и капиталисты - «без вины виноватые». Тогда почему они вообще должны что-то платить за свое возвращение в Россию? И потом, если объявляется именно налоговая АМНИСТИЯ, какие могут быть после этого поборы? Амнистия - это полное прощение. Когда заключенные амнистируются, их ведь освобождают без всяких условий, не требуют «еще кое-что досидеть».

В-третьих, еще надо посмотреть, что выйдет из «улучшения условий для приложения капитала». «Хотели как лучше, а получилось как всегда» - это прежде всего про Россию и результаты созидательной жизнедеятельности ее руководителей. Между тем именно оценка условий ведения бизнеса в стране, куда капитал приглашают вернуться, зачастую и определяет реакцию на официальное приглашение со стороны денежных воротил. Об этом говорит и столь любимый высокопоставленными россиянами «зарубежный опыт».

В этом году Казахстан первым среди государств СНГ провел амнистию ушедших за кордон капиталов. Она прошла без особого блеска: вернулось денег в два раза меньше, чем первоначально ожидалось. Эксперты утверждают, что никто не ставил под сомнение искренность намерений руководства страны. Ему окончательно поверили после того, как один из ведущих министров местного правительства признался, что он сам не без греха, то есть, по сути, заявил: «Мы с вами одной крови». Проблема была в другом. В экономике Казахстана то, что не развалилось окончательно и безвозвратно, уже давно поделено, и «вкладываться» можно только по мелочам. Вот для инвестирования в «мелочь» деньги и вернулись, ну еще на личное потребление. Правда, в итоге все же получилась приличная сумма, и казахи в целом довольны.

А вот в Аргентине лет десять назад либеральные реформы были проведены столь быстро и радикально, что капитал туда пошел валом: и инвестировать было куда, и гарантии прав собственности существовали твердокаменные, и юрзащита, и все, чего только можно было инвестору желать.

А как у нас по этой части? Известный российский экономист Делягин пишет, что до сих пор не решены многие проблемы, выталкивающие капитал из страны. Например, незащищенность собственности. Это видно и невооруженным глазом: что ни месяц, то скандальный, на всю страну передел крупного имущества. Но есть и другие узкие места: высокая инфляция, связанная с ней социально-экономическая напряженность, дряхлая инфраструктура (отопление, электроснабжение, транспорт), ненадежность банковской системы, недоделанность налогового и валютного законодательства, склонность власти к политическому волюнтаризму и т.д. Все это не является пригласительным билетом для капиталов, как, впрочем, и поделенность наиболее привлекательных секторов отечественной экономики.

Это понимает и А.Жуков. «Если в России будет нормальное налоговое законодательство, если не будет произвола властей, - говорит он, - то деньги будут возвращаться в Россию».

Если...

Константин СОРОКИН.

КОНКУРС: ПЕРЛЫШКИ

ТРУДОГОЛИКИ

Если окружающие не хотят замечать, что ты всего себя отдаешь служению людям, надо им это объяснить.

Александр МИХАЙЛОВ, губернатор Курской области:
«Дал себе слово: пока первый год не проработаю нормально, на рыбалку не пойду».

Владимир ЖИРИНОВСКИЙ, вице-спикер Госдумы РФ от фракции ЛДПР:
«Я не собираюсь летом уходить в отпуск и продолжу работу в Госдуме. Призываю всех последовать моему примеру. Госдума должна действовать на постоянной основе, без перерыва и выходных дней. Ведь не уходят же в отпуск сразу все врачи, пожарные, представители других специальностей».

P.S. *Если и эти заверения не помогут и люди по-прежнему будут думать, что трудоголизмом вы не больны, тогда придется смириться с определением известного нашего острослова Виктора Степановича Черномырдина: «Пришли люди - ни тела, ни дела ...»*

ЭКО-НОВОСТИ

«МИШКА» НА НЕВЕ

Кондитерская фабрика им. Крупской отстояла в Апелляционной палате Роспатента регистрацию товарного знака «Мишка на Севере».

Отобрать знак попытался один самарский юрист, посчитавший, что это название стало общепринятым названием сорта конфет и не может принадлежать одной отдельно взятой фабрике.

Сегодня сразу несколько крупных кондитерских предприятий делают конфеты с таким же названием и разными фантиками Но юристы подтвердили: только питерский «Мишка на Севере» - настоящий!

Ирина КЕДРОВА.

САНКТ-ПЕТЕРБУРГ.

...МИНУС ИЗУМРУДЫ

АО «Изумрудные копи Урала» продало эталонные образцы изумрудов, чтобы рассчитаться с долгами.

Руководство гибнущего предприятия, которое уже не раз отключали от электропитания за долги, было вынуждено продать коллекцию эталонов, чтобы выплатить хотя бы часть зарплаты своим рабочим. Уникальную коллекцию купила одна из индийских фирм.

Сергей МИШИН.

ЕКАТЕРИНБУРГ.

«СТРЕЛА» ВЕРНУЛАСЬ

После десятилетнего перерыва возобновлено движение быстроходных судов на черноморской линии «Сочи - Ялта». Два раза в неделю, по средам и субботам, здесь будет курсировать скоростной катамаран «Крымская стрела», рассчитанный на 300 пассажиров. Расстояние от Сочи до Ялты «Крымская стрела» будет преодолевать за 14 часов.

Игорь СИЗОВ.

СОЧИ.

ЗАО «Техцентр КрАЗ»

предлагает поставку техники и запасных частей «КрАЗ», «ТДТ-55А», харвестерные головки (пр-во Швеция), харвестеры и форвадеры на базе трактора «Беларусь». Возможен лизинг.

Тел.: (814-2) 70-34-07, 70-66-20.
E-mail: kraz@karelia.ru
www.kraz.onego.ru

лиц. ТТС/007-000 МЭ РК

ЭХО КАТАСТРОФЫ

ЧЕЛОВЕЧЕСКИЙ ФАКТОР

О ЛИКВИДАЦИИ ПОСЛЕДСТВИЙ ТРАГЕДИИ ПОД ИРКУТСКОМ МОЖНО БУДЕТ ГОВОРИТЬ НЕ РАНЬШЕ, ЧЕМ СТАНУТ НА НОГИ ДЕТИ ПОГИБШИХ...

- Нет-нет, - взгляд Маргариты Морозовой мечется по углам комнаты, - вы напишите, а мне в Артеме жить, пятерых детей поднимать. Нет.

В авиакатастрофе под Иркутском у Маргариты разбился муж Виктор. Но в первый же день в прессе женой бортпроводника нарекли старшую стюардессу Ольгу Белозерову. И то, и другое - правда.

Два члена погибшего экипажа действительно сошлись незадолго до катастрофы. Но как там у них еще сложилось бы - неизвестно. Родственники утверждают, что Виктор рано или поздно вернулся бы в дом, где оставил пятерых детей. Да и чисто юридически женой погибшего является она - Маргарита.

- Нет-нет, меня уже настолько достали! Даже на кладбище лезли с вопросами.

- Нет-нет, нам уже и мэр, и компания помощь пообещали.

- Нет-нет...

Между дюжиной отказов Маргарита, наверное, не заметила, о сколь многом она рассказала. Во-первых, компания и новый мэр города Артема Владимир Новиков дали слово помочь всем, чем только могут. Во-вторых, все события после аварии представляются ей циничным розыгрышем ситуации. Особенно ее убивает заключение правительственной комиссии о виновности экипажа. В-третьих, пресса только смакует беду.

- Мама, ничего больше не говори! - ставит точку в нашем разговоре 15-летний Паша.

Никак иначе эта беседа закончиться не могла.

Заключение комиссии Клебанова никого в Приморье не устроило. И дело не только в том, что признавать погибших виновниками аварии не в наших традициях. В Артеме и Владивостоке постоянно обращают внимание на то, что мы уже начали покупать в Китае бэушные самолеты. Что Ту-154 к моменту катастрофы исполнилось 15 годков. Что даже автомобили с таким сроком эксплуатации опасны для их владельцев и для окружающих.

Бортпроводник Виктор Морозов и старшая стюардесса Ольга Белозерова погибли вместе...

Странно: все последние аварии в Иркутске сопровождаются абсолютно неуместной пропагандой отечественного авиастроения и школы судовождения. Стоит только упасть самолету, как хронику начинают сопровождать разъяснения так называемых компетентных лиц: и самолет, как выясняется, был в прекрасном состоянии, и налетал-то он всего ничего, и капитальный ремонт только-только прошел, и летчики - опытные... Ну хоть бы раз во все это вранье кто-то внес разнообразие: что в добрые времена самолет с таким сроком эксплуатации давно бы списали, что ремонт касался не всех узлов, агрегатов и систем или что экипаж переоценил свой опыт. Нет, всякая катастрофа у нас как гром среди ясного неба!

В случае с бортом 85845 земляки погибших оказались загнанными в угол. Сейчас документальная база такова, что вину можно возложить или на авиакомпанию, или на экипаж. Что такое авиакомпания «Владивостокавиа» для небольшого города Артема? В городе угольщиков закрыли в течение 90-х годов все шахты. В бывшем ведомственном ДК сейчас размещается казино. Швейную фабрику отдали корейцам. А «Владивостокавиа» сумела не только сохранить рабочие места, но и акционироваться по уму - вместе с аэропортом. Авиакомпания для Артема - такая же кормилица, как море для Владивостока, как железная дорога для бамовцев или ВАЗ для Тольятти. Уже по этой причине нельзя относиться к ней как к эксплуатанту дешевых «летающих гробов». По нужде великой, а не по злому умыслу приходится ей покупать подержанные лайнеры в Китае.

Крайним в конце концов назначили экипаж. А что это значит для тех, кого авиаторы оставили на земле? У второго пилота Сергея Диденко - две дочки, 14 и 11 лет. У штурмана Николая Сакрытина - дочь 11 лет. У бортинженера Юрия Степанова - трехлетний сын... Всего двенадцать несовершеннолетних детей. А есть еще и престарелые родители, есть мужья и жены. Как им поверить в версию с «неадекватным поведением»?

Некоторых родственников погибших уже атакуют адвокаты. Газеты приводят зарубежный опыт: «После падения «Боинга» в Бельгии выплаты родственникам превысили 1 миллиард 300 миллионов долларов». Можно, конечно, и посудиться, но в русской традиции - доверять обещаниям руководства компании и властей. «Владивостокавиа» уже сделало зарубку: все неработающие члены семей погибших, имеющие желание трудиться в компании, будут приняты. Всем, кто намерен учиться в вузе, гарантирована оплата за счет фирмы

Мэр города Владимир Новиков лично объехал все семьи и выявил такие случаи, когда две главные гарантии «Владивостокавиа» ничем помочь не могут. Ольга Сакрытина, жена погибшего штурмана, оказывается, инвалид по зрению. 11-летняя Маша ходила в платную гимназию: заработки отца позволяли. Городской голова пообещал Ольге надбавку к пенсии и бесплатное обучение дочери.

Словом, все делается так, как надо. Но только вот какое дело. Самым младшим детям погибших сейчас по три года До совершеннолетия 15 лет Еще минимум трижды жители Артема будут избирать мэра, а уж что может случиться с авиапредприятием - постучим по столу, - вообще трудно предсказать. К тому же реакция на горе имеет свойство притупляться с годами. Сошлюсь на опыт родственников тех, чьи близкие погибли при катастрофе Ту-154 3 января 1994 года под Иркутском (село Мамоны): горячее сочувствие к ним через пару лет переросло в равнодушие.

...Все это для Маргариты Морозовой, на попечении которой остался целый детсад, сейчас не имеет никакого значения Каковы бы ни были ее сомнения в надежности «Владивостокавиа», больше, чем эта компания, ей никто не подсобит. Каждое интервью в газете эту компанию сейчас раздражает. Значит, каждый мой вопрос и ее ответ могут повредить будущему ребятишек. Понятнее некуда.

Я кладу на стол гостинцы, которые отправила Морозовым моя жена, и ухожу. Со своим горем Артем разберется сам.

Владимир МЕДВЕДЕВ, спец.корр. «ДВ».

ВЛАДИВОСТОК - ИРКУТСК

ПРОЖЕКТЫ

РОЖДЕННЫЙ СТОЛИЦЕЙ

ДИПЛОМАТИЧЕСКАЯ СУЕТА, ОХВАТИВШАЯ ПЕТЕРБУРГ, НАВОДИТ НА МЫСЛЬ, ЧТО ГОРОД ОЖИДАЮТ СЕРЬЕЗНЫЕ ПЕРЕМЕНЫ, И ВЕСЬМА СКОРЫЕ

Во время недавней пресс-конференции в Кремле Владимира Путина спросили, что он думает о Северной столице и ее ближайшей судьбе.

- Я, естественно, люблю родной город, - сказал президент, - но дело не в этом. Петр Первый создавал его как окно в Европу, то есть связывал Россию с цивилизованным миром. И поэтому юбилей города можно рассматривать как 300-летие единения с Европой и отмечать в общемировом масштабе.

Впрочем, Путин не только рассматривает перспективы, но и действует. Питерцы все еще жалуются на пробки на дорогах, но уже как-то вяло. Они привыкли к тому, что по городу то и дело проносятся кавалькады машин с европейскими монархами, принцами, президентами и что их число явно множится. За первыми лицами следуют бизнесмены, инвесторы, стремительно прибывают туристы. Престиж Петербурга растет, причем безо всякого ущерба для местной казны - «королевские прогулки» и приемы VIP-персон оплачивает федеральный бюджет (за счет резервного фонда правительства или аппарата президента). Многие зарубежные города уже обзавидовались - это тот самый пиар, в который местные муниципалитеты бухают по обыкновению, громадные деньги.

Разумеется, незамеченными эти визиты не проходят. Газеты замелькали горделивыми аншлагами: «Петербург - столица нашей Родины!» Стало известно, что на высоком уровне уже идет обсуждение переноса политического центра, говорят, этот вопрос поднимался и на совещании в Смольном. Известные горожане высказывают свое отношение к возвращению Питеру его столичного статуса.

Впрочем, губернатор Владимир Яковлев полагает, что город и не терял этого статуса. Другой вопрос - стоит ли перевозить сюда правительство? Но ведь жители сами говорят, что не хотят «областной» судьбы! Александру Смирнову, начальнику криминальной полиции, от такой метаморфозы одна морока: «После высоких визитов мы получаем пачки рапортов на увольнение. Представьте, каково мужикам, которые без обеда простаивают на жаре за 1.300 рублей в месяц!» Нобелевский лауреат Жорес Алферов заявляет, что он - за процветание Питера. Но столичная жизнь порождает кучу лишних чиновников, и вообще у нас есть более важные, чем их переезд, проблемы. А директор Эрмитажа Михаил Пиотровский говорит: «Каждый день выхожу на улицу и благодарю Бога за то, что столица переехала в Москву. А великим городом Петербург был и остается!»

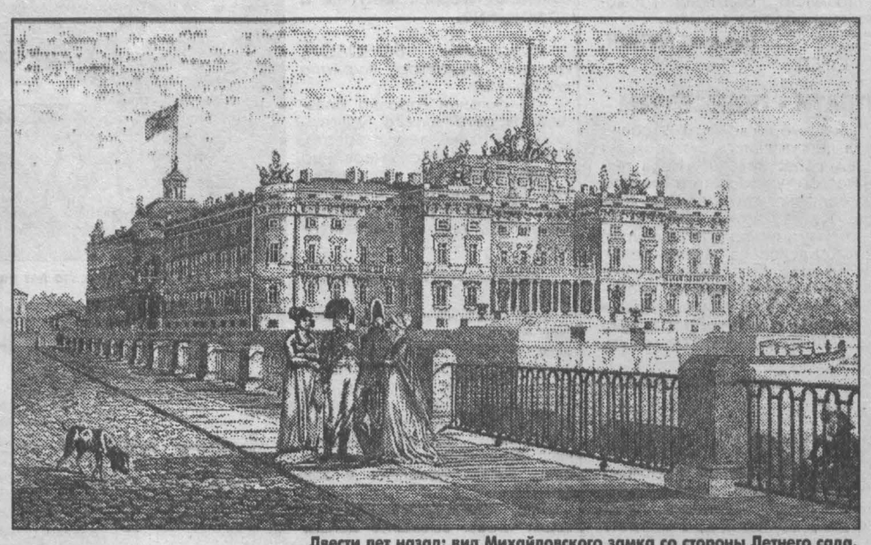

Двести лет назад: вид Михайловского замка со стороны Летнего сада.

По большому же счету многие петербуржцы совсем не против того, чтобы перейти в новое качество. Только спокойно и красиво. Здесь все чаще вспоминают: «Политика суеты не приемлет». И ссылаются на опыт стран, развернувшихся в Сиднее, Рио-де-Жанейро, Стамбуле и Нью-Йорке, но предоставивших своим столицам тихие заводи вроде Канберры, Бразилиа, Анкары и Вашингтона. Там не так шумно, не так богато. Зато чинно и благородно. Как в Петербурге, подчеркивают его жители.

В самом деле, лучшего места для встречи иностранных гостей просто не придумаешь! Они-то привыкли считать нас азиатами. Но, приезжая в Петербург, пусть и впервые, чувствуют себя как дома и даже лучше. Это не просто самый европейский город страны, но и один из красивейших среди европейских столиц. Просто больше нигде нет такой роскоши на каждый квадратный километр площади! Да, здесь есть облупленные фасады, транспортные проблемы, переполненные и, в общем, малочисленные гостиницы. Его жители одеты гораздо скромнее москвичей, да и с чего им особо шиковать?

Но и прибедняться не к лицу. Ведь Питер, как считает писатель Даниил Гранин, уникален своим королевским происхождением. Его - а это единственный пример в истории Европы - строили как столицу, и он всегда ощущал себя ею. Притом, так повелось еще от Петра, одной из самых интернациональных столиц с новизной, открытостью, откровенно светским характером. Вековая российская ксенофобия, недоверие к чужакам преодолевались тут легко - город строили, проектировали и украшали как россияне, так и немцы, итальянцы, французы, голландцы. Здесь охотно оседали англичане и шведы - терпимость к чужим взглядам, верованиям и укладу жизни была нормой, и каждый из них лепил свой Петербург.

Соотечественники тех строителей, зодчих и мастеровых не сопротивляются притяжению города. Даже если они - VIP-персоны. В череде протокольных мероприятий всегда найдется пара часов, чтобы зацепить душу. Например, президент Австрии Томас Клестиль пришел в восторг от Эрмитажа с Петергофом. Беатрикс, королева Нидерландов, - от Петропавловской крепости, где сопереживала подъему на карийон голландского колокола. Принц Монако Альберт теперь бережно хранит атрибуты почетного члена Морского собрания Санкт-Петербурга, врученные в Екатерининском дворце. А президент Франции, которому Путин позволил «в одиночку» слоняться по Эрмитажу и которого лишь спустя несколько часов встретил возле филармонии, не пренебрег даже ловлей форели!

Клевало у Ширака так себе, однако это не помешало ему признаться в давней любви к Северной столице, а также в том, что несколько лет он тайно переводил «Евгения Онегина».

А вот королева Испании София - она впервые приезжала в Питер - вообще отвергла официальные церемонии. Поселилась в доме пригласившего ее Ростроповича и с головой ушла в культуру.

В общем, блеснуть Петербург умеет! Как же сложится его судьба?

Художественная элита Серебряного века, заставшая как имперский, так и послереволюционный, с опустошенной душой город, признавала: «Петербург может существовать только как столица или никак». И сегодня питерцы невольно вспоминают историю ее первого возвращения. В 1827 году юный Петр II уехал в Москву на коронацию и заявил, что никогда не вернется на невские берега. За ним перебрались двор, знать, министерства. Недостроенный Петербург, к радости недоброжелателей, пережил настоящий развал. От имперского вида не осталось и следа, пророчество «быть городу пусту» сбывалось на глазах. Однако через пять лет новая императрица, в пух и прах разделанная историками Анна Иоанновна, отменила этот приговор. Она уловила и продолжила петровскую идею города: именно при ней Петербург приобрел прежний европейский, столичный облик, пережил новое возрождение. И знаменитые слова: «окно в Европу», сказанные итальянским графом и путешественником Альгаротти, относятся, между прочим, к периоду ее правления!

Слова эти стали штампом, но значения не утратили. О чем думал петербуржец Владимир Путин, когда говорил об «окне» и единении с Европой?

Недавно в Стрельне приступили к реставрации Константиновского дворца, задуманного Петром как русский Версаль и морская резиденция императора. Нынче он передан в Управление делами президента, первый этап работ завершится к маю 2003 года, то есть к 300-летию города. Здесь найдется место и туристам, и политикам. Предполагается, что в этом великолепном, расположенном на берегу Финского залива дворцово-парковом комплексе руководитель страны примет съехавшихся на праздник глав зарубежных держав. Может, к этому времени он уже созреет для решения, важного для себя, для страны, для Петербурга?

Ирина КЕДРОВА.

САНКТ-ПЕТЕРБУРГ.

СНГ

БУХАНКОЙ ПОД ДЫХ

Правительство Украины возобновляет государственное регулирование цен на хлеб. Об этом сенсационном решении объявил на совещании руководителей АПК республики в Виннице министр сельского хозяйства Иван Кириленко.

Несмотря на самые благоприятные прогнозы нынешнего урожая зерна, цены на хлебопродукты постоянно росли. Это уже вызвало серьезное напряжение в малообеспеченных слоях общества. Хлебные протесты грозили серьезно повлиять на предстоящие выборы в Верховную Раду. И украинское правительство привычными методами тоталитарной экономики выбило этот предвыборный козырь из рук левых.

Производители и торговцы зерном, мягко говоря, не знают, как теперь просчитывать свои доходы. Премьер-министр Анатолий Кинах грозит самыми жесткими санкциями губернаторам, препятствующим вывозу зерна из своих регионов. Это прежде всего касается юго-восточных областей республики. Небывалый урожай - до двух миллионов тонн - гарантированно собирает Одесса. Больше трех миллионов берет Днепропетровщина. Отличные урожаи пшеницы в Донбассе, Приазовье и Крыму. Зато вся Западная Украина, а также большинство центральных областей республики из-за проливных дождей июня остались без хлеба.

Теперь с введением государственного регулирования хлебных цен юго-восток вновь вынужден практически даром кормить своих соотечественников-«западенцев». Как обещает премьер А.Кинах, любой руководитель, отказавшийся отдавать свой хлеб, будет уволен. Первые 300 тысяч тонн зерна новой продразверстки прибудут в Киев уже на днях.

Николай СЕРГЕЕВ.

КИЕВ.

БЕЗ СВЕТА

Невестка пятикратной чемпионки мира по шахматам Лейла Гаприндашвили требует в суде от американской компании «AES-ТЕЛАСИ» - владельца тбилисских электросетей - миллион долларов в качестве возмещения физического и морального ущерба. Она считает, что одной из причин смерти ее мужа в реанимационном отделении тбилисской больницы стали частые отключения света без предупреждения.

Михаил АЙДИНОВ.

ТБИЛИСИ.

НЕГРОМКАЯ ДАТА

ФИННЫ ТОЖЕ ЛЕТУЧИЕ

РОВНО 25 ЛЕТ ТОМУ НАЗАД ПРОИЗОШЕЛ СЛУЧАЙ, КОТОРЫЙ ПОЗВОЛЯЕТ ПО-ИНОМУ ОЦЕНИТЬ «ПОДВИГ» МАТИАСА РУСТА

О таких инцидентах обычно говорят: по прошествии лет были рассекречены архивы... На самом деле никто никаких архивов и не думал рассекречивать. Все произошло случайно. Как-то в одном северном гарнизоне знакомый полковник показал фото. Причем с загадочным видом добавил: «За 11 лет до Руста к нам из Финляндии тоже прилетала «Сессна»...

Так закончилось путешествие финской «Сессны»...

Вечером 25 июля 1976 года советско-финскую границу на бреющем полете пересек небольшой частный самолет. Нарушитель - это была одномоторная «Сессна-150» с неубирающимися шасси - на стометровой высоте хладнокровно прошел над зелеными фуражками пограничников и скрылся из виду. На часах было 19.13. Через пару минут «Сессну» засек пост визуального наблюдения ПВО.

Части войск противовоздушной обороны были приведены в повышенную боевую готовность, но... самолет бесследно исчез, так и не появившись на экранах радаров. Нарушителя для приличия поискали, после чего объявили его ложной целью. Солдатикам в конце концов самолет мог и померещиться.

«Сессна» между тем существовала наяву. И через полчаса - в 19.41 - опять объявилась. Такое могло привидеться только в кошмарном сне: на аэродроме ПВО на глазах солдат спокойно приземлился самолет с финскими опознавательными знаками. Аэродром Аллакуртти являлся запасным, и в этот день на нем перехватчиков не было. Зато были части наземного обеспечения и полк сухопутных войск. Не покидая взлетно-посадочной полосы и не выключая двигателя, экипаж «Сессны»-призрака произвел дозаправку, а когда у солдат прошел первый шок и они побежали к самолету, два финских летчика, бросив канистры, поторопились взлететь. На их счастье, у солдат не было при себе оружия, вслед наглецам полетел только русский мат...

В отличие от авантюриста Матиаса два финна-пилота совершенно не представляли, куда летят. Оба были сильно выпивши (что для финна уже есть приключение; напиваться до фиолетовых козявок у них принято только за границей), в Россию залетели случайно. После получасового полета в неизвестном направлении попытались сориентироваться и пришли к единодушному мнению, что находятся в воздушном пространстве братской Норвегии. Аэродром появился прямо по курсу, когда топливо было уже на исходе. Быстренько дозаправившись из запасных канистр, они трусливо дернули при приближении «норвежских полицейских»...

За призрак тем временем взялись всерьез. Команду «Воздух!» получили дежурные экипажи всех авиационных полков. Уже через семь минут после взлета «Сессны» с Аллакуртти ее настиг перехватчик. Пилот Су-15 капитан Вдовин на секунду увидел в разрывах облаков крохотный самолетик и... потерял его из виду.

Наверное, Бог бережет пьяниц: финнам в тот день везло необычайно. Трудно придумать более неподходящего перехватчика для атаки «Сессны», чем Су-15. По натовской классификации он обозначался как «Флэгон» - бутылка. Самолет мог легко перехватить в стратосфере стратегический бомбардировщик. Но вот поразить маленькую «Сессну», летящую на бреющем между сопок, гораздо сподручнее настоящей бутылкой. Шестнадцатитонный «Флэгон» на скорости менее 350 км/час начинал заваливаться в штопор, в то время как 700-килограммовая «Сессна» выжимает максимум 200 км/час.

Цель благополучно разминулась с истребителем.

Перехватчики понапрасну изводили тонны керосина, зенитные батареи ждали команды на пуск... А «Сессна» тем временем уже лежала вверх колесами в 350 километрах от границы, в глубоком тылу «врага». Благополучно заблудившись еще один раз, ее пилоты, сами того не ведая, блестяще оторвались от погони и опять начали искать площадку для дозаправки. Финны попытались приземлиться на берегу большого озера. Посадка была неудачной, машина скапотировала и перевернулась. Впрочем, им опять повезло: оба остались живы.

Справедливости ради замечу, что дело не только в фортуне. 150-я «Сессна» вообще считается очень счастливым самолетом. Совсем недавно подобная старушка (этой модели уже 44 года от роду) в американском Сиэтле при посадке зацепилась за электрические провода, перевернулась и повисла на одном колесе. Получила удар током и провисела четыре часа. Когда спасатели сняли самолет, выяснилось, что пилот цел и невредим, а все повреждения машины свелись к погнутому пропеллеру.

...Поскучав немного в лесу, финны пошли сдаваться на милость победителям в ближайшее село. Им долго никто не верил...

Раздувать скандал две страны не стали. Советское правительство, ласково побранив летучих финнов, великодушно отпустило их на родину и даже разрешило забрать самолет.

В отношении своих подобного великодушия не наблюдалось. Для показательного разбора полетов в Североморск прилетел лично маршал-легенда Евгений Савицкий и смерчем пронесся по штабам и аэродромам. Намечался большой звездопад: массовое падение звезд с погон генералов и полковников. Спас эксперимент: маршрутом финской «Сессны» послали простой кукурузник Ан-2. Ни один радар его «не взял».

Звездопад отменили, дело засекретили и сдали в архив. «Дыру» в системе ПВО быстренько заплатали новыми радарами и зенитными батареями.

К сожалению, Руст в 1987-м пошел на Москву несколько южнее...

Игорь ЕЛКОВ.

РЕЙТИНГИ

КАЗНИТЬ НЕЛЬЗЯ ПОМИЛОВАТЬ

Сингапур, который по уровню жизни, стабильности и социальным гарантиям многие сравнивают с развитыми европейскими странами, как это ни странно, стоит на первом месте в рейтинге стран, чаще всего карающих преступников смертной казнью. И хотя в прошлом году там казнили всего 21 преступника, это больше чем где-либо - 6 на миллион населения. Даже известная на весь мир строгостью мусульманская Саудовская Аравия находится на втором месте. В России, где идут споры об отмене смертной казни, высшая мера не применяется - мораторий.

ЗАПИСКИ ОТПУСКНИКА

КРЫМСКИЙ КОКТЕЙЛЬ

ПОЧЕМУ ЛЮБОЙ АВТОМОБИЛЬ В КРЫМУ НЕПРЕМЕННО ЧИХАЕТ И КАШЛЯЕТ?

Бензина в Крыму нет. Это к сведению армады российских автолюбителей, что мчат сейчас по жарким дорогам к золотым пляжам вожделенной Тавриды. Точнее сказать, на крымских АЗС нет настоящего бензина.

В отличие от большинства провинциальных российских станций здесь клиенту не нужно бегать к кассе и самому совать заправочный пистолет в бак. Вы сидите за рулем, а примут деньги, принесут сдачу и заправят машину мальчики в фирменных комбинезонах. Однако почти гарантия, что в машину зальют крымское изобретение - так называемый «газолиновый коктейль».

Жулики всего СНГ добавляют в топливо прямогонный бензин, то есть промежуточную фракцию перегонки нефти с октановым числом порядка 55. А в Крыму главная добавка - добываемый тут же, на полуострове, газовый конденсат. И не надо удивляться, если после нескольких таких заправок будут забиты шланги топливной системы, откажут бензонасос или форсунки инжектора. Это чертов газолин...

Прошлым летом громкое ЧП случилось во время автопробега Союза журналистов Украины. Спонсировала пробег известная всей республике винно-водочная фирма «Союз-Виктан». Одна из машин отстала и вынуждена была дозаправиться не в бензовозе колонны, а в придорожной АЗС неподалеку от Симферополя. Уже через четверть часа из выхлопной трубы журналистской «девятки» повалил вонючий дым. Когда автомобиль притащили на «союз-виктановскую» базу и слили бак, слесари понимающе покачали головами и выматерились. А обиженные журналюги устроили серию скандальных публикаций. В результате сам представитель президента Украины в Крыму Анатолий Корнейчук возглавил тотальную проверку ГСМ по всему полуострову. На качество протестировали 612 тонн бензина из разных уголков автономии. Итог: две трети проб были типичным «газолиновым коктейлем».

Рассерженный наместник президента закрыл несколько десятков АЗС и запретил продажу газового конденсата всем, кроме нефтеперерабатывающих заводов. С самых высоких трибун было заявлено, что «на крымской земле бензиновым махинаторам места нет». Оказалось, есть. Да еще как есть! Официальные данные контрольных служб свидетельствуют: в разгар нынешнего курортного сезона многие заправки Крыма предлагают топливо, в котором не только солидная добавка газолина, но и этиловая жидкость, увеличивающая октановое число бензина на 5-10 единиц. А еще нафталин, этанол, ацетон.

Сокращение срока службы движков у тысяч и тысяч автомобилей, заправившихся такой адской смесью, прямо пропорционально росту доходов местных бензиновых дельцов! Единственная возможность хоть как-то обезопаситься - не ждать, пока бак опустошится полностью. Доливайте бензин частями; возможно, лучший разбавит худший.

В Феодосии расположена крупнейшая нефтебаза автономной республики. Но феодосийский мэр, он же авторитетный бизнесмен Владимир Шайдеров, на вопрос: можете ли лично вы гарантировать качество бензина хотя бы на некоторых АЗС города? - только развел руками...

В начале нынешнего сезона много говорили о специальной правительственной программе «Открытый тест качества топлива». В соответствии с ней специальным знаком должны были обозначить все АЗС, торгующие сертифицированным топливом серийного заводского производства. То есть потребитель получил бы легкую надежду, что его не обманут. Но даже это дело в Крыму не прошло. Номенклатурные члены программы под разными предлогами из нее разбежались, а пресловутый «специальный знак качества» так и остался в эскизах.

...Есть на въезде в Джанкой козырное место - большая развилка. Отсюда расходятся курортные пути-дороги: налево Судак, направо Евпатория, прямо Ялта-Алушта. Никто не пройдет мимо АЗС «ЛУКОЙЛ», что стоит у джанкойской развилки. Гордо реют на крымском ветру лукойловские флаги. И хотя цены здесь порой выше, чем у других, от клиентов отбоя нет. Все надеются, что уж российская фирма не подгадит.

Но, видно, правду говорят. Крым - место особое. После крутой джанкойско-лукойловской заправки моя машина «закашляла» и с трудом тянула на подъеме. Думал, проблемы с мотором. Но залил бак в соседнем Днепропетровске, и снова побежало авто, как новенькое.

Странно, не так ли?..

Сергей ИЛЬЧЕНКО.

СИМФЕРОПОЛЬ - ДНЕПРОПЕТРОВСК.

ШОУ

ОЧЕНЬ КРАСИВО, НО ОПАСНО!

ПЕРЕД ПЯТЫМ МЕЖДУНАРОДНЫМ АВИАСАЛОНОМ В ЖУКОВСКОМ САМОЕ ВРЕМЯ ЗАДУМАТЬСЯ О БЕЗОПАСНОСТИ ПОКАЗАТЕЛЬНЫХ ПОЛЕТОВ

Август подарит нам грандиозное шоу - Пятый международный авиакосмический салон в подмосковном Жуковском. Одних только демонстрационных полетов ожидается около 500, а число желающих посетить аэрошоу оценивается в полмиллиона человек. Но это повод и для тревог.

История многих, в том числе и самых престижных зарубежных аэрокосмических салонов, к примеру, в Ле Бурже (Франция) или в Фарнборо (Англия) зафиксировала немало авиакатастроф. Пилоты, демонстрируя летные качества новых машин, часто действуют на пределе возможностей, и, чего греха таить, рискуют. Риску подвергаются и десятки тысяч зрителей.

Недавняя трагедия на псковской земле в г.Остров (там во время воздушного праздника, посвященного 80-летию морской авиации, разбился на палубном истребителе Су-33 лучший военный летчик страны Герой России генерал-майор Тимур Апакидзе) снова поставила вопрос о мерах безопасности во время зрелищных мероприятий. Чуть более месяца назад на аэродроме «Левашово» под Петербургом во время авиашоу с участием эскадрильи «Русь» две машины «чиркнули» друг друга крыльями. Оба штурмовика загорелись и рухнули. Один пилот успел катапультироваться, другой погиб. Зрители не пострадали...

Начальник летной службы Росавиакосмического агентства Евгений Коваленко признался, что он уже задумался о безопасности аэросалона в Жуковском:

- Вчера обсуждал с нашим министром Валерием Воскобойниковым эти проблемы. Мы не можем оставаться безучастными к летным происшествиям: участились они. Сейчас изучаем результаты последних летных происшествий, анализируем их...

Всерьез о безопасности зрителей во время аэрошоу во всем мире заговорили в 1988 году после трагедии, случившейся в немецком городке Рамштайне. На празднике, куда съехалось более 350 тысяч человек, должны были проводиться показательные выступления боевых истребителей. Но пилоты трех самолетов не справились с управлением и столкнулись в воздухе. Одна из машин рухнула прямо на толпу. Тогда погибло около 70 человек, более ста на всю жизнь остались инвалидами...

Впрочем, по мнению старшего научного сотрудника Летно-исследовательского института имени М.М. Громова Николая Щитаева, инструкции по безопасности существовали в СССР с тех самых времен, когда в 30-х годах в Тушино начали проводить воздушные парады.

- Уже тогда существовали определенные нормы удаления самолетов от зрителей, высоты полета, - утверждает Николай Григорьевич. - Лет двадцать назад появились ограничения для маневров лихих пилотажников...

Как сообщили нам в службе безопасности полетов ВВС России, у военных авиаторов сейчас действует «Инструкция по организации подготовки и проведения показов авиатехники и вооружений», утвержденная главкомом 27 мая 1999 года. По ней минимальная высота - 100 метров. А вот для истребителей, выполняющих сложные программы, эта граница находится повыше - на двухстах метрах. При этом полеты должны проходить на расстоянии 600-1.000 метров от зрителей и жилых массивов.

Антон КЛЮЕВ.

Фото АП.

В ЛЕ БУРЖЕ ЖЕРТВУЮТ КРАСОТОЙ ВО ИМЯ БЕЗОПАСНОСТИ

О мерах безопасности во время демонстрационных полетов в Ле Бурже корреспонденту «ДВ» рассказал Эдмонд МАРШЕГИ, директор недавно завершившегося в Париже 44 Международного аэрокосмического салона.

- Лет десять назад героем салона в Ле Бурже стал наш летчик Анатолий Квочур. Пилотируемый им МиГ вышел из строя, и он отвел неуправляемую машину от зрителей, направив ее прямо носом в землю, а сам успел катапультироваться...

- Я помню этот случай. Тогда все парижские газеты пестрели снимками: МиГ почти носом упирается в полосу, а рядом крошечная фигурка летчика, выброшенного катапультой. Бог тогда нас миловал. Но на ваших парней мне «везет»: два года назад в Ле Бурже во время демонстрационного полета разбился «Сухой». И тоже все обошлось: зрители не пострадали, а летчик катапультировался.

- Какие дополнительные меры безопасности были приняты в этом году во время демонстрационных полетов?

- Летчики допускались к вылету только после того, как комиссия из шести человек, включая трех асов авиации, давала «добро» на план полета. Пилоты были обязаны совершать маневры в строго очерченных вертикальных и горизонтальных линиях безопасности. Мы категорически запретили фигуры высшего пилотажа на малых высотах. Малейшее отклонение от этих линий каралось штрафом и отстранением от полетов. И еще: мы запретили спаренные полеты истребителей. У нас летали только одиночки.

- А если кто-либо из пилотов решился бы продемонстрировать новую фигуру высшего пилотажа, что-то вроде знаменитой «кобры» (эта фигура высшего пилотажа была показана впервые в Ле Бурже на «сушке» нашим летчиком Пугачевым)?

- «Добро» на любое новшество дает летная комиссия. Но она рассматривала бы их под микроскопом. Я согласен: такие пируэты, как «кобра» или «колокол» (самолет с высоты падает хвостом вертикально вниз), вызывают бурю эмоций у зрителей. Но каждая такая новинка несет в себе определенный риск, а мы отныне ставим безопасность полетов на первое место. Что касается экспромтов в воздухе, то они просто исключены.

- Но из-за таких строгостей страдает зрелищность аэрошоу, и Ле Бурже уже упрекнули в этом.

- Надо чем-то жертвовать. Кстати, на минувшем авиасалоне у нас серьезных нарушений правил безопасности зафиксировано не было. Мы «били» по рукам даже за мелочи - и очень серьезно. Досталось и вашему «Сухому»: за два дня до скандала со швейцарской компанией «Нога» любимец авиасалона Су-30МК был отстранен от полетов всего лишь за незначительный наезд на одну из линий безопасности полетов.

Сергей ЗАВОРОТНЫЙ.

ПАРИЖ - МОСКВА.

РАЗГОВОР НАЧИСТОТУ

«И ВЫ НЕ ЗАПОЕТЕ В ТОЛПЕ ТАКИЕ ПЕСНИ...»

КАК УЖИВАЕТСЯ РОМАНТИКА С КОММЕРЦИЕЙ? ОБ ЭТОМ МЫ СПРОСИЛИ ОЛЕГА МИТЯЕВА - САМОГО ПОПУЛЯРНОГО И УСПЕШНОГО ПРЕДСТАВИТЕЛЯ БАРДОВСКОЙ ПЕСНИ

- Олег, вас называют самым удачливым представителем бардов. Вы этим гордитесь или стесняетесь?

- Ну, насчет удачливости это вы сплюньте. Произошло все как-то само собой, никакого пробивания на сцену не было.... Иначе зачем бы я сначала оканчивал монтажный техникум, потом Институт физкультуры, потом ГИТИС? Так бывает, когда человек себя ищет... У меня ощущение, что я каким-то волшебным образом, не затрачивая особых усилий, попал в разряд популярных. Здесь не столько от твоих усилий что-то зависит. Это тебя должны выбрать.

Почти все барды становятся известными только в зрелом возрасте, проходя долгий путь к популярности, постепенно завоевывая аудиторию. Другое дело - эстрада, шоу-бизнес. Там такой же процесс, как продажа древесины или автомобильных покрышек: найти деньги на съемки клипа, разместить его на ТВ, на радио, потом поехать по стране, собрать дивиденды, вернуть долги, заработать, опять вложить - и т.д. Мне это не слишком интересно.

- Но именно вы, единственный из всех бардов, добились весомого успеха в шоу-бизнесе. У вас аншлаги в огромных киноконцертных залах в Москве, Питере, Киеве, куда человек с гитарой и соваться-то не смел. У вас диски, кассеты, книги, поклонники...

- Я думаю, что и Никитин, и Городницкий, и Ким могут собирать большие залы - они этого просто не хотят. Они отвергают методы современной раскрутки. Классическим примером популяризации авторской песни с помощью шоу-бизнеса стал проект «Песни нашего века». Взяли кредит в банке, сделали запись на фирме «Мелодия», пригласили бардов, записали лучшие песни, представили диск в огромных концертных залах. Дальше, по всем законам, мы должны были ездить по стране, зарабатывать и возвращать кредит. Эти деньги могли бы пойти в фонд Визбора, Окуджавы, на проведение фестивалей, тогда идея была бы реализована до конца. Но Иващенко и Васильев занялись другими делами, проект себя окупил - и на этом все остановилось.

Примерно так же получилось и со мной. Фирма «Фамилия-Интертаймед», которая выпускает мои альбомы, в свое время дала деньги на клип «Крепитесь, люди, скоро лето» и кое-как разместила его на телевидении. Кто-то его увидел, кто-то - нет, но альбом окупился, люди даже что-то заработали, потом все закончилось. Но если бы они по-настоящему занялись продвижением моей скромной персоны на рынок, могли бы получить гораздо больше.

- Фу, Олег, слова-то какие: «продвижение», «рынок»... Как-то не звучат они у костра!

- Я здесь не буду ничего доказывать, клясться и бить себя в грудь кулаком. Зачем? Мой аргумент - песни. Пусть они доказывают, кто я такой и откуда родом. А шарахаться от самого слова «шоу-бизнес», как от того, что на заборе пишут... Ведь это не только средство наживы, но еще и механизм донесения того, что ты делаешь, до более широкого круга слушателей и зрителей. Какой же в этом грех? Без такого механизма не обойтись ни театрам, ни концертным организациям. Благодаря ему я сегодня могу собирать тысячные залы. А раньше, как и все, выступал у костров и на фестивалях КСП. Когда работал в Челябинской филармонии, приходилось выступать чуть ли не в киосках «Союзпечати». Но в общем-то и в филармонию меня пригласили потому, что залы уже собирались.

Здесь другая проблема: популярность предполагает поток, конвейер. Сознаюсь, в последнее время у меня выходит по 25-27 концертов в месяц в разных залах, в разных городах. Плюс переезды. Таким образом, получается какое-то тиражирование. Нельзя же каждый вечер выходить на сцену и откровенничать! Тем более хочется чередовать выступления с длительными периодами чтения, писания и общения. Очень хочется посидеть на кухне с Мирзаяном и побеседовать о метафизике, экзистенциализме и просодии в стихах Бродского. А на это абсолютно не остается времени. И поэтому я теперь, пожалуй, реже буду выступать. В последние годы получается так, что если я себе специально не запланировал время на чтение, писание и безделье, то оно уходит на концерты.

- А вы можете без них прожить?

- Да, вы правы, это проблема. Кстати, те же Ким или Никитин не ставят себе задачу собирать большие залы потому, что относятся к своему любимому делу более философски: пишут бард-оперы, пьесы, мюзиклы. А есть люди, как говорил Булат Окуджава, «хорошие выступальщики», им очень интересно общаться с публикой. Я отношусь именно к таким.

Может быть, придет время, когда мы будем сидеть без концертов. Я к этому готов и все время думаю: ну вот, наверное, оно уже наступает. Потом выясняется - нет, еще не пора. Затягивает, завораживает... Хотя, если вся свистопляска закончится, это не будет для меня каким-то крахом - ни в психологическом, ни в коммерческом плане.

- Кстати, о коммерции - вы не могли бы назвать свои заработки?

- Не могу, потому что это кого-то оскорбит, а кого-то обрадует. Мне хватает. Но если я буду получать меньше, мне все равно хватит. Мне всегда хватало денег, вот в чем дело. Когда я в Институте физкультуры получал Ленинскую стипендию и подрабатывал электриком, мне уже хватало на то, чтобы оставить маме, купить себе гитару и съездить к друзьям. Если сейчас не будет концертов, у меня будут авторские гонорары за исполнение моих песен, с продажи дисков.

- А ведь говорят, где начинаются деньги, там авторская песня заканчивается. Устарело?

- Да нет, не устарело. Процесс пения у нас традиционно выглядит легкомысленным. Как там про стрекозу: «Ты все пела? Это дело...» Просто мне повезло: я занимаюсь любимым делом, пишу, пою, а мне за это еще и деньги платят.

Как-то мы встретились в самолете с Андреем Макаревичем. И я ему говорю сочувственно: «Вот, Андрюша, у тебя такой коллектив большой, вы мотаетесь, трудно, наверное, такую ораву кормить». А он вдруг без всякого пафоса: «Да мы не зарабатываем. Летаем на радость людям». И я знаю, что он искренен. Ведь Макаревич может заработать и без концертов. И я могу. Но если я точно знаю, что где-то в Томске тысячи людей ждут меня с песнями, я не могу туда не поехать.

- Ваш успех у публики важен, по-моему, и как пример, как сигнал для продюсеров: зарабатывать можно не только на откровенной пошлости и халтуре, как это принято сегодня на эстраде.

- Дело не столько в продюсерах. Авторская песня малоинтересна для шоу-бизнеса потому, что общий культурный уровень в нашей стране сейчас низок. И о поэзии Бродского и Цветаевой, прозе Андрея Платонова вряд ли слышали больше 15 процентов народонаселения. А в основе авторской песни лежит тяга к серьезной литературе. Простая арифметика: продюсер, который хочет заработать, вряд ли будет что-то организовывать для этих 15 процентов, когда есть 85. Да и хлопот с ними куда меньше.

- А вы не боитесь сползти в конъюнктуру? В последнее время у вас что ни песня, то хит. Это ведь опасно!

- Не боюсь, потому что я себя знаю. У меня сейчас искреннее стремление прочитать многие вещи, которые мы прошли в школе, и дописать многое из того, что вертится в душе. И чтение, и писание доставляют мне колоссальное удовольствие.

А что касается моих хитов... Один гениальный человек сказал: «Каждый пишет, как он дышит....» Я хотел бы написать прозу, как у Платонова, какую-нибудь сложную философскую песню, какие бывают у Мирзаяна, но у меня пока не хватает на это образования, знаний, опыта жизненного. А вот когда человек специально снижает свой уровень, это и называется конъюнктура. Когда человек с высшим образованием, с прекрасной музыкальной выучкой, в достойном, зрелом возрасте вдруг записывает альбом «Амнистия» с убогими текстами про воровскую блатную жизнь и на этом зарабатывает - это и есть та самая некрасивая конъюнктура, которая всех нас может откинуть далеко назад. Нет искренности, а есть только ремесленничество - вот что такое конъюнктура. Даже талантливая, она убога. Что касается упреков в шлягерности... Вы знаете, это пройдет, наверное: по мере того, как я буду заниматься самообразованием. И тогда нашему населению ничего не останется, как просто поднять свой уровень культуры хотя бы до уровня Митяева, чему я буду очень рад. А потом мы дальше пойдем - к Камбуровой, потом дотянемся до Бродского и в конце концов... Это я так, фантазирую.

- Олег, кто ваш любимый бард?

- Мне нравятся отдельные достижения у отдельных авторов. Любимый альбом - «По волне моей памяти» Давида Тухманова. Мне кажется, это большое завоевание нашей культуры. Это гармония высокой поэзии, прекрасной музыки, великолепной аранжировки и профессионального исполнения. Мне нравятся, кроме мэтров, Иващенко и Васильев. Я очень люблю их «Кончается четверг», «Бережкарики», «Дворник Степанов» и многие другие. Великолепные вещи есть у Александра Суханова.

Безусловно, в этом ряду стоят и Сергей Никитин, и Вероника Долина, и «народный автор» Юрий Кукин. И Александр Розенбаум - я не могу не поставить его в этот ряд, потому что у него есть прекрасные песни.

Очень порадовал Николай Носков своим недавним альбомом «Дышу тишиной». И расстроил слегка. У меня давно была такая идея. И вот теперь она воплощена. Когда теперь это сделаю я, получится, что сделал «под Носкова».

- Вы собираетесь записать свой следующий альбом с симфоническим оркестром?

- Есть такое желание. Мы уже в общем-то договорились с оркестром. Этот альбом, возможно, будет называться «Жизнь замечательных людей», и в нем будут мои новые песни.

- Как вы думаете, почему авторская песня не востребована на эстраде? Хорошие исполнители поют всякую чушь, все это крутится на радио, а ведь золото лежит прямо под ногами.

- Точно. Но, возможно, ситуация все-таки изменится. Я очень обрадован рождением такого радио, как «Русский шансон». У него сразу же появилось много слушателей. Хорошо, что там начал съеживаться раздел блатной, «жиганской» песни. Но их очень много, раз в 40 нужно убавить. А на свободное место встают песни Окуджавы, Визбора, Городницкого, Долиной, Иващенко-Васильева. Это единственное радио, куда, как в воронку, стеклись все альбомы и диски, не подходящие, как сегодня выражаются, ни под какой «формат». Ох уж этот пресловутый «формат»! О нем никто ничего не знает, но все с мудрым видом рассуждают: «Нет, знаете, здесь что-то не то... Гитара, слова... Неплохо, может, но не наш формат»...

Знаете, иногда задаешь себе вопрос: почему на «Песне года» не звучат мои вещи? Неужели бы испортил концерт? А потом думаешь - а ведь и Высоцкого песни не звучат, и Окуджавы, и - страшно сказать - поэзия Лермонтова в «формат» не укладывается. И ты думаешь - а ведь это хорошо, что я хоть и не классик, но уже не в «формате».

- Олег, что бы вы могли посоветовать тем талантливым ребятам, которые никак не могут пробиться через этот «формат»?

- Они не пытаются пробиться, вот в чем дело. И на этот счет здорово сказано у французской поэтессы Эдит Седергран:

«...Тот, кто руками
в ссадинах и шрамах
Не хочет рушить стену
хмурых буден,
Пусть погибает
молча у стены.
Он недостоин видеть
солнца жизни...»

Иногда говорят: «Вот, он бьется, а все без толку...» А что он сделал? Дома на магнитофоне записал кассету и жене ее крутит.

- Но талантливый человек по натуре не бывает пробивным.

- Это не правило, к счастью. Множество талантливых людей мы знаем именно потому, что они пробивные. Снять «Сибирский цирюльник» - здесь одного таланта мало, нужна мощная пробивная сила. Я считаю, что одна из ошибок нашего высшего образования - недостаточное внимание к такому предмету, как «организация производства». И в консерваториях, и в гуманитарных вузах должна быть такая дисциплина. Надо ясно представлять, как организовать концерт, сделать рекламу и прочее - иначе твое творчество пропадет.

- Но это ведь другая профессия!

- Да, конечно, в каждом деле должны быть профессионалы. Но пока мы будем их ждать, мы все уже помрем. Надо самим плавниками шевелить. И во дворе, и в подъезде самим наводить порядок, а не ждать, пока Лужков с совком придет и подметет. Мы все такие творческие - лежим на диване и ждем, когда кто-нибудь придет и запишет нам альбом. А еще лучше - принесет сразу тираж, чтобы можно было поклонникам раздаривать...

Беседовала
Елена РЕШЕТНЯК.

ВМЕСТО ПОСЛЕСЛОВИЯ

«Он шьет из светлой грусти непраздничные вещи,
В таких ни на парады нельзя, ни на балы.
И вы не запоете в толпе такие песни,
А только промолчите. И будете правы».

Олег Митяев. «Непраздничные вещи».

ГОЛЬ И ВЫДУМКИ

ПИТОН ПОПАЛСЯ НА «ФАНЕРУ»

Оригинальный способ охоты на питона, сбежавшего с выставки, придумали местные спасатели. Вспомнив, что путь к сердцу мужчины лежит через желудок, они включили магнитофонную запись с писком цыпленка - любимого лакомства пресмыкающихся. Расчет оказался точным. Вскоре голодный полуторараметровый питон выбрался из укромного места, был пойман и водружен обратно в клетку.

Виталий МУХИН.

ОРЕЛ.

ПЛАТИ - ПОБЕСЕДУЕМ

Золотые медалисты Украины при поступлении в вуз проходят лишь собеседование. Но в техническом университете решили усовершенствовать эту процедуру. Теперь, чтобы попасть на «рандеву», нужно раскошелиться на 200 долларов. Причем взнос не возвращается, даже если соискатель собеседование провалил. Эту более чем сомнительную процедуру руководство вуза назвало... спонсорской помощью.

Николай БОМКАЛО.

КИЕВ.

ШОКОЛАД ЗА ОКУРОК

Фирма «Орентекс» провела антиникотиновую акцию: курящим жителям Оренбурга предлагалось обменять одну сигарету на шоколадный батончик. Самыми активными участницами акции стали... предприимчивые бабульки, торгующие табаком. Они скупили у организаторов акции весь продукт бартера: не каждый же день шоколадные батончики раздают почти задаром!

Егор ТИТОВ.

ОРЕНБУРГ.

АНКЕТА «ДВ»

НЕ ВСЕ ЗОЛОТО, ЧТО ЧЕРВОНЕЦ

На днях Центробанк сообщил, что в обращение вводится золотой червонец. Потеснит ли увесистая монета родные рубли и неродные, но столь милые сердцу доллары? Собираются ли россияне хранить свои средства в червонцах? На эти вопросы отвечают люди известные и практичные.

Санкт-Петербург сто лет назад. Перевозка золота в Госбанке.

Константин БОРОВОЙ, главный редактор журнала «Америка»:

- Я склонен гораздо больше доверять валюте, у которой есть эквивалент в золоте. Появление золотого червонца - серьезный шаг, направленный на укрепление финансового рынка страны, поэтому его можно только приветствовать.

Амаяк АКОПЯН, иллюзионист:

- Ну вот, фокусники, которые нас в жизни окружают со всех сторон, опять принялись за дело! Но я нашим «волшебникам» никогда не доверял и в ближайшие десять лет доверять не буду. Конечно, хорошо червонцы в крынку закатать, но я же не Буратино какой-нибудь, чтобы поверить в эти сказки!

Это просто очередной трюк, чтобы вытащить деньги из наших матрасов, протезов и галифе. А лично я свои сбережения хранить вообще не хочу! Хочу тратить. Это, если угодно, моя жизненная философия.

Никас САФРОНОВ, художник:

- Если выбирать между рублем и червонцем, я бы однозначно предпочел золото. А вот между червонцем и долларом... К доллару же привыкаешь, как к сексу с любимой женщиной. Так что пока я буду хранить сбережения в этой валюте.

Эммануил ВИТОРГАН, актер:

- Червонцы, конечно, красивее, чем бумажные рубли, их не напечатаешь сколько Минфин пожелает... Но нас столько раз обманывали, что меня червонцем не купишь. Доллар - синоним стабильности. Поэтому, на мой взгляд, народ к червонцу отнесется равнодушно.

Юрий ЛОЗА, певец и композитор:

- Я вообще категорически против того, чтобы хоть что-нибудь хранить в банке. Нет в нашей стране ни одного финансового учреждения, которому бы я доверял.

Владимир БРЫНЦАЛОВ, предприниматель, депутат Государственной Думы:

- Червонцы? Разве выпуск монеты времен Очакова и покоренья Крыма - это рыночный механизм? Рыночный механизм - это, например, введение учетной ставки, как во всех цивилизованных странах.

Ну, а персональные сбережения я храню в собственном банке. Ни одного червонца я никогда не приобрету, пусть и не надеются.

Опросила
Карина ЭВАНС.

НАЦИОНАЛЬНОЕ ДОСТОЯНИЕ

О КВАСНОМ ПАТРИОТИЗМЕ

ТРИ ЧЕТВЕРТИ ПРЕДЛАГАЕМОГО СЕГОДНЯ ТОРГОВЛЕЙ КВАСА - ФАЛЬСИФИКАТ, ПОДДЕЛКА

Камергерский переулок в давности слыл Квасным. На месте сегодняшнего МХАТа стоял дом князей Оболенских, а вслед за ним, к Неглинке (сейчас - улица, а в ту пору - речка) расположилась слобода квасников. Они готовили питье для благородной публики, для господ, но и Обжорным рядом (сейчас здесь Госдума РФ) не брезговали.

Квасы ставили разные: вишневые и медвяные, грушевые и имбирные, можжевеловые и яблошные. Без обмана, двухдневного закваса, с выдержкой. Особое место занимал хлебный квас, не было ему ровни. И.Г.Прыжов в исследовании «История кабаков в России» отмечал: квас - напиток чисто славянский, обоготворенный у соседей-скандинавов в образе вещего Квасира.

Главным квасом на Руси всегда был именно хлебный, самый простецкий и изысканный. Дмитрий Иванович Менделеев, хоть и всемирный профессор, первая величина в науке, а признавался, что взращен на хлебном квасе, не боялся оказаться уличенным в квасном патриотизме и очень был обрадован, когда «Общество охранения народного здоровья» взяло под свое попечительство квасное дело. «Варение кваса распространено у нас, как и хлебопечение: его варят в мужицких, мещанских, купеческих и барских хозяйствах, в монастырях, солдатских казармах, госпиталях и больницах», писал врач-гигиенист доктор Л.П.Симонов еще в 1898 году.

Квасами потчевали всюду. Званые кремлевские обеды без кваса не обходились. В городских домах и сельских избах - в сенях, в прихожих - стояли деревянные жбаны с квасом: первый напиток с дороги.

На Руси были известны более 300 сортов и видов настоящего кваса. Сейчас - десяток, это если очень постараться и упомянуть даже то, чего не сыскать. Особо в последнее десятилетие постаралось: квасные цеха закрывались, переходили на розлив фанты, импортных подделок. И там, где еще вчера можно было окунуться в бодрящий квасной аромат, сейчас завис густой запах ландринно-химического свойства, ибо нет такой импортной рецептуры , что обходилась бы без химических добавок и «улучшителей».

Поворошив историю, отправился я по улицам и базарам, по магазинам и лавочкам. Маршрут подсказал Иван Сергеевич Шмелев в «Лете Господнем». Рынка, что был тогда возле Устьинского моста (здесь потчевали квасами хлебным, кислощейным, солодовым, бражным и имбирным), сегодня, понятно, нет. Но все окрест торгуют. И питья в них - пруд пруди. Пластиковые бутылки, яркие этикетки. Не сразу отыскал двухлитровую пэт-емкость с надписью «квас». Открыл - а из горла все та же нохимичненная ландринность. На этикетке - невразумительная надпись, ясно только одно, что это не квас, а «сильногазированный напиток». Продавщицам невмоготу ответить даже на простейший вопрос: на закваскасх «квас» или на химии? «Читайте: жароутоляющий фирменный напиток». Только в одном из восемнадцати магазинов и киосков по маршруту известного русского писателя увидел бутылку, на этикетке которой: «Квас». Затем фирменный знак: «Сокос». Очень мелко, но прочитать можно: «сильногазированный напиток». И уж совсем мелко, петитцем: «состав: вода очищенная, двуокись углерода 290, кислота лимонная Е330, вкусо-ароматическая основа с использованием натурального и идентичного (вчитайтесь! - **К.Б.**) натуральному сырью, подсластители: мегасвит и аспасвит, бензонат натрия Е211».

Фото Натальи НЕЧАЕВОЙ.

Битва с Кока-Колой закончена?

Купил полуторалитровую бутыль, доехал до дома - слил коричневую жидкость в унитаз, а бутылку оставил: может, когда прокуратура пожелает поинтересоваться фальсификаторами классического русского национального напитка, тогда предоставлю эту бутыль как доказательство. (Да, чтобы не забыть, на этикетке еще две строки: «срок годности 180 дней»; это при том, что настоящий квас, даже пастеризованный, хранится не более 10-12 дней. «Не рекомендуется употреблять больным фенилкетонурией» - написано на бутылке.

Квас, если его считать в ряду безалкогольных напитков, занимает одно из последних мест в питейном реестре. Во всей обильности представленного питья доля кваса (настоящего) - около двух с половиной процентов. И этим никто не озабочен! Министерство сельского хозяйства и продовольствия беспомощно, департаменты потребительского рынка и прочие эквиваленты прежнего Минторга совсем в стороне. «Мы не можем вмешиваться в политику предприятий, выпускающих напитки», - сказали мне. «А сами-то что пьете?» - не удержался я. «Это к делу не относится», - приструнил меня телефонный собеседник.

После этого антракта продолжил проложенный «Летом Господним» маршрут. Заглянул в два респектабельных магазина на Варварке. Тут, если верить вывескам, только русские и московские деликатесы. «Квас? А разве это деликатес?» - переспрашивает меня продавщица. Я ей показываю на витринки с заурядным польским продуктом, с законсервированной явно не в России кукурузой: «А это - деликатесы?»

В ресторане «Даниловский» все же удалось отведать кваску - с хреном. Божественный нектар. Обратил внимание на соседние столики (а в здешней гостинице останавливаются не случайные люди, именитый, состоятельный народ) - у всех крынки или кувшины с квасом. Не увидел ни одной бутылки пепси. Вот вам и спрос, вот вам и предложение. Но «Даниловский» - исключение из исключений. Даже в ресторанах так называемой «русской кухни» настоящие квасы сейчас готовят лишь изредка, когда ждут особых гостей или по какому подобному поводу. В одном из буфетов Госдумы кто-то видел бутылку с надписью «Квас». Говорят, бывает квас в столовой мэрии. А в администрации президента? Не знаю. Прежняя цэковская суперстоловка хоть и стоит чуть особняком от здания бывшего ЦК КПСС (сегодня - дом президентской администрации), но все же отгорожена от рядового пешехода, да и шторы на стеклянном доме глухие.

Напротив, на Славянской площади были когда-то квасные магазинчики, теперь же - косметические, цветочные развалы, пышками, сварганенными неведомыми пекаренками, подторговывают. Есть, но не квас.

Квас можно найти и испить в Сергиевом Посаде, во Владимирской губернии, в Твери, едва-едва заметен он в уральских городах, в Иркутске - здесь были когда-то свои, именитые иркутские квасы. Неплохой квас варят в Рыбинске, в Киеве (заграница, однако), а вот в Угличе, где прежде квасам - раздолье, теперь приречной плакатик зазывает в Музей водки. Говорят, но сам я не видел, делают настоящий квас на Очаковском заводе, на винзаводе «Марийский» (Йошкар-Ола), в городе Лакинск. Бочки с разливным (значит, на дрожжах или иной закваске) квасом появились на некоторых московских пляжах. И за то спасибо. Понимаю, что квас не так для продавца наварист, как пиво. Сознаю, что пепси куда как выгоднее. Отдаю себе отчет и в том, что готовить химизированные освежающие и жаждоутоляющие напитки просто - вбухал в концентрат воду из-под крана, и вся недолга. И выгодно... Хотя бы тем, что они увеличивают число пациентов гастроэнтерологических отделений районных поликлиник и потребителей желудочных лекарств. Ведь то, к чему человек привык столетиями, нельзя без вреда для здоровья заменить подделками.

Сейчас и квасное сусло найти - редкость. Два-три года назад сусло выручало любителей. Из хорошего сусла можно было получить вполне достойный квас добавив немного изюма, окунув в него листочек (не больше) мяты водицы отфильтрованной. А если полистать «Домострой», книги питерского профессора Н.И.Ковалева и вселенского кулинарного знатока В.В.Похлебкина, да по приведенным прописям готовить квас дома (что и делают знатоки и ревнители) - за уши не оттащишь. Но тогда зачем все эти фирмы и фирмочки, которые только суррогатом и живут? Заменить бы все это непотребство возрождением «Общества охраны народного здоровья», а на партийных сходках и съездах, а также в пикетах возле Думы и на собраниях «Общества любителей свободного слова» вывешивать лозунги «Даешь квас!»

Люди поймут и оценят.

Константин БАРЫКИН.

P.S. *Позвонили с Московского хлебозавода № 4. Пригласили на квас. Приехал. Татьяна Сергеевна Гришко, технолог и совестливый человек, покопалась в архивах, в народной памяти и восстановила - один к одному - старорусский белый квас. Особенно хорош для окрошки. Да и так - от кружки-второй кто откажется! Делают на заводе полуфабрикат - ноздреватое светлое «тесто». Из него легко приготовить белый квас. Где купить? А негде. Торговля отказывается, морока. Да и заработаешь ли на квасе?*

К.Б.

ДЕЛОВОЙ ВТОРНИК

Учредитель и Издатель «Информационно-аналитическое агентство «Деловой вторник»

Издание зарегистрировано Министерством РФ по делам печати, телерадиовещания и средств массовых коммуникаций

Рег. ПИ № 77-7161.

Распространяется в качестве приложения к газетам:

Генеральный директор Ф.Сизый.
Главный редактор В.Симонов.
Редакционный совет: А.Бушев, П.Вощанов, И.Елков, Е.Жирнов, С.Заворотный, В.Качурин, М.Морозов, К.Сорокин.

Адрес редакции: 125993, ГСП-3, Москва, А-40, ул. «Правды», 24, 8-й этаж.
Телефон для справок: (095) 257-37-92.
Телефон/факс отдела рекламы: (095) 257-37-83.
Интернет-сайт: http://inform.adi.ru. E-mail: vtornik@adi.ru

Номер подписан в 15.00. По графику в 15.00.
Отпечатано в ИПП «Кузбасс» (Кемерово)
Общий тираж 2.997.805 экз. Цена - бесплатно.

© «Деловой вторник». Перепечатка без согласования с редакцией не допускается. Приобретение прав © на перепечатку и использование материалов тел./факс (095) 257-37-83.

«Трибуна», «Труд», «Рабочая газета» (Украина), «Советская Белоруссия» (Беларусь), «Шанс» (Германия), «Экспресс» (США-Канада), «Деловые вести» (Волгоград), «На смену!» (Екатеринбург), «Архангельск» (Архангельск), «Вольная Кубань» (Краснодар), «Северный край» (Ярославль), «Ставропольская правда» (Ставрополь), «Северный рабочий» (Северодвинск), «Советская Башкирия-Известия Башкортостана» (Уфа), «Волжская коммуна» (Самара), «Советский Сахалин» (Южно-Сахалинск), «Коммуна» (Воронеж), «Северный курьер» (Карелия), «Курская правда» (Курск), «Калининградская правда» (Калининград), «Тамбовская жизнь» (Тамбов), «Республика Татарстан» (Казань), «Тюменская правда» (Тюмень), «Белгородская правда» (Белгород), «Орловская правда» (Орел), «Вестник-Наша Пенза» (Пенза), «Наше время» (Ростов-на-Дону), «Рабочий край» (Иваново), «Липецкая газета» (Липецк), «Красноярский рабочий» (Красноярск), «Нижегородские новости» (Н.Новгород), «Новости Югры» (Ханты-Мансийск), «Новое обозрение. Версия» (Омск), «Комсомолец Каспия» (Астрахань), «Восточно-Сибирская правда» (Иркутск), «Челябинский рабочий» (Челябинск), «Вечерняя Пермь» (Пермь), «Рабочий путь» (Смоленск), «Вятский край» (Киров), «Брянский рабочий» (Брянск), «Кузбасс» (Кемерово), «Алтайская правда» (Барнаул), «Земское обозрение» (Саратов), «Пульс Аксарайска» (Астрахань), «КЗ-Все для вас» (Мурманск), «Коммунар» (Тула), «Советская Сибирь» (Новосибирск).