120 (22895)
6 ИЮЛЯ 2001 г.,
ПЯТНИЦА
Цена свободная.

Кемеровская областная научная библиотека
Газетно-журнальный фонд

ОБЛАСТНАЯ МАССОВАЯ ГАЗЕТА

Кузбасс

Издается с 7 января 1922 года.

НОВОСТИ

532 560

Возобновить связи с Болгарией

Вчера губернатор А. Г. Тулеев по приглашению мэра Варны Кирила Йорданова выехал с двухдневным визитом в Болгарию.

Запланированы встречи в деловых кругах с обсуждением возможностей продажи угля в эту страну в счет погашения долгов СССР. Предстоит изучить возможности портов для приема нашего металла, угля и т. д., возобновить поставку знаменитых болгарских фруктов и овощей и организовать летний отдых кузбасских детей на морских курортах этой страны.

Все о нашем метане

В издательстве Академии горных наук России вышла в свет книга «Кузнецкий бассейн — крупнейшая сырьевая база промысловой добычи метана из угольных пластов».

Среди авторов ведущие специалисты и эксперты научных и производственных подразделений компании «Газпром», а также генеральный директор компании «Кузбассгазпром» В. Натура и технический директор компании «Кузбассуголь» С. Золотых.

Авторы отмечают, в частности, что по геологическим углегазопромысловым характеристикам Кузбассу нет равных среди бассейнов мира. Прогнозные ресурсы метана до глубины 1,8 километра достигают здесь 14 процентов мировых ресурсов угольного метана и около 6 процентов прогнозных ресурсов традиционного природного газа в России. Издание рассчитано на специалистов научно-исследовательских, проектных и производственных организаций газовой отрасли.

«Ленинскуголь» впереди

В июне план добычи в Ленинском филиале «Кузбассугля» перевыполнен на 247,5 тыс. тонн. Лучшие результаты у горняков шахты им. Кирова.

Они добыли 307 тыс. тонн угля, перевыполнив план на 82 тыс. тонн. В целом с начала года предприятия филиала добыли 6 млн. 479 тыс. 700 тонн, из них сверх плана 1 млн. 717 тыс. 700 тонн.

Будут охранять сами

В Мысках на разрезе «Сибиргинский» решено организовать оперативную группу противодействия хищениям цветного металла. В нее привлекаются работники милиции, частные охранные фирмы и работники разреза.

Подобные группы будут организованы и для охраны линий электропередач и объектов водоканала.

С деньгами — к нам

С начала года объем инвестиций в Кузбасс приблизился к 7 млрд. рублей.

Это на восемь процентов больше, чем за соответствующий период прошлого года. 80 процентов этих средств — инвестиционные вложения в промышленность. Основная масса инвестиций поступает в развитие угольной отрасли: в области идет строительство трех шахт и нескольких разрезов. Завершено строительство пускового комплекса железнодорожного выхода с Караканского месторождения на станцию Мереть, что позволит увеличить ее провозные способности на два миллиона тонн угля в год.

По сообщениям пресс-службы АКО.

Опять с прибылью

С начала года угольные предприятия Кузбасса добыли 62 млн. 142 тыс. тонн угля.

Этот результат превысил плановое задание на 3 млн. 260 тыс., а к соответствующему периоду прошлого года прибавка в добыче составила 6 млн. 132 тыс.тонн.

Фото **Юрия Юрьева.**

Общая добыча угля

Угольные предприятия	С начала года			Соотв. период 2000 года	+ - к соотв. пер. 2000 года
	план	факт	+ - к плану		
«Кузбассуголь» — всего	8087	10299,1	2212,1	7752	2547,1
в т. ч. «Северокузбассуголь»	1603	1906,7	303,7	1585,4	321,3
«Ленинскуголь»	4762	6479,9	1717,9	4309,8	2170,1
«Беловоуголь»	1722	1912,5	190,5	1856,8	55,7
«Кузнецкуголь»	0	0	0	8185,5	-8185,5
«Южкузбассуголь»	7950	8676,1	726,1		8676,1
«Прокопьевскуголь»	3624	4079,6	455,6	3363,1	716,5
«Киселевскуголь»	995	1267	272	794,3	472,7
«Междуреченскуголь»	820	811,6	-8,4	1078,8	-267,2
«Облкемеровоуголь»	1173	1130,2	-42,8	1092,9	37,3
АИК «Соколовская»	2949	2119,8	-829,2	1302	817,8
ш. «Распадская»	3105	2815,3	-289,7	3190,2	-374,9
ш. «Полосухинская»	1375	1325,8	-49,2	1682,2	-356,4
ш. «Антоновская»	585	625,6	40,6	437,1	188,5
ш. «Киселевская»	334	286,5	-47,5	213,9	72,6
«Кузбассразрезуголь»	16776	17709,2	933,2	16874,9	834,3
«Южный Кузбасс»	5496	5558,1	62,1	5275,1	283
«Междуречье»	2250	2255,4	5,4	2119	136,4
«Черниговец»	1710	1691	-19	1847,3	-156,3
«Задубровский»	500	560,4	60,4	522,5	37,9
ООО «Ровер»	490	398,1	-91,9	0	398,1
ООО «КеНоТЭК»	463	503,5	40,5	109,3	394,2
ООО «Открытчик»	200	30,4	-169,6	170,5	-140,1

готовимся к зиме

«Уроки» по расписанию

По решению обладминистрации ход подготовки к зиме в Ленинске-Кузнецком и Полысаеве контролирует нынче первый заместитель губернатора области В. Мазикин.

Первый важный итог кураторства в том, что сверху на места пошла посильная финансовая поддержка. Из экологического фонда выделено восемь миллионов рублей на ремонт Томского водовода, питающего не только оба города, но и поселок Грамотеино. За лето тут необходимо провести полную ревизию изношенного оборудования, создать его резервный запас. Еще 12 миллионов рублей облбюджет выделяет на ремонт котельных Ленинска-Кузнецкого, и отдельно 10 миллионов в рамках облпрограммы подготовки к зиме пойдут на обновление крупнейших котельных камвольно-суконного комбината и «Энергетика».

— Из-за накопившихся ранее проблем Ленинск сам во всеоружии эту зиму не встретит, — подчеркнул на одном из совещаний В. Мазикин. — Из 102 миллионов рублей, необходимых на выполнение городской программы, местный бюджет может выделить лишь 31 миллион. Поэтому нужно объединиться всем, кто обладает реальной возможностью помочь. Это прежде всего руководители и коллективы шахт, спонсоры.

Мало кто из городских хозяйственников, чьи предприятия попали в специальный «протокол помощи», с энтузиазмом отнесся к такой идее: считается, что ни у кого лишних денег нет. А освоить «сторонним» организациям предстоит без малого 40 миллионов рублей. Почти 18 миллионов из них взяли на себя подразделения филиала «Ленинскуголь», обязуясь предоставить часть оборудования для котельных, провести ремонтные работы на объектах теплоснабжения, заменить оговоренные участки теплотрасс и водоводов. Оставшуюся долю средств берутся освоить трест «Кольчугиношахтострой», «МЖК-термострой», фирмы «Наш дом», «Сантехмонтаж», ленинские и полысаевские стройуправления.

Из коммерческих же структур на призыв откликнулось пока одно ООО «Серп плюс», готовое выполнить работы на 50 тысяч рублей, да и то при условии, если его почин поддержат другие предприниматели.

Одним словом, жизнь повернула к тому, что, как и прежде, к зиме готовились всем миром. Живем-то в одном доме — Кузбассе и мерзнуть выборочно невозможно.

Евгений НОСЫРЕВ,
корр. «Кузбасса».

Ленинск-Кузнецкий.

В Белове — всем миром

Вчера на совещании по подготовке к зиме в Белове одобрена местная инициатива привлечения дополнительных средств.

Руководство города приняло решение о долевом участии предприятий. Благодаря вложениям ЦОФ «Беловская», предприятий «Беловоугля» учреждения культуры, образования, здравоохранения, спорта уже готовы на 43 процента. На 19 процентов — жилой фонд, на 30 — тепловые сети. Начаты работы на всех котельных.

На совещании утверждена предложенная городом доля участия — в общей сумме более 50 млн. рублей — предприятий энергетики, железной дороги и других, которые не выполняют постановление администрации области о долевом участии в содержании переданных ими в муниципальную собственность коммунальных объектов.

российской кооперации — 170 лет

Примите поздравления

Этот год для всех кооператоров страны особый, юбилейный — российской кооперации исполняется 170 лет. В 1831 году на Петровском заводе в Забайкалье ссыльные декабристы создали первое потребительское общество «Большая артель», основанное на принципах взаимопомощи, равенства, справедливости. С тех пор кооперация в России надежно служит людям, помогает решать самые насущные и сложные экономические и социальные проблемы, вносит значительный вклад в повышение уровня жизни.

Потребительская кооперация Кузбасса обслуживает сегодня около 400 тысяч сельских жителей. Это многоотраслевое хозяйство, которое включает в себя более 800 магазинов, столовых и кафе, более 140 промышленных предприятий, 42 приемозаготовительных пункта. Кооператоры закупают у селян продукцию, произведенную на личном подворье, поставляют продукты в детские сады, школы, больницы и другие социальные учреждения.

Особая благодарность нашим кооператорам за предоставление продуктов на 15 миллионов рублей для пенсионеров, бюджетных детских садов, школ, больниц. Причем эти поставки выполнялись в долг, с отсрочкой платежа. Почти на 22 миллиона рублей предоставлено продовольственных товаров в счет детских пособий. Известно, что все ветераны Великой Отечественной войны получают у нас в области ежемесячный продуктовый набор. Почти каждому пятому участнику войны такой набор формирует и доставляет наша потребкооперация. Кроме того, на попечении кооператоров 760 кузбассовцев старше 90 лет, более 900 многодетных семей, которые также каждый месяц получают продуктовые наборы.

Развивается и кооперативная торговля. В 2000 году магазины потребкооперации продали товаров на 395 миллионов рублей, что в полтора раза больше, чем в предыдущем. Сегодня у кооператоров нет реальных конкурентов в обеспечении селян необходимыми товарами и услугами. Магазины в деревне не только торгуют, работают как заготовительные пункты, но и становятся общественными центрами. Люди приходят сюда за покупками, просто пообщаться.

Важно, что кооперативная торговая сеть на 25-30 процентов обеспечена собственной продукцией. Производство товаров народного потребления на предприятиях кооперации возросло за 2000 год в 1,2 раза и составило 72,5 млн. рублей. В этом двойная выгода: своя продукция всегда добротная, качественная, кроме того, создаются рабочие места. Сегодня на селе нелегко найти работу. Поэтому признательности заслуживает деятельность потребкооперации в обеспечении занятости сельского населения.

Предприимчиво, с выдумкой работают наши кооператоры в общественном питании. За 2000 год оборот сельских предприятий общепита вырос в два раза. Интересный опыт такой работы накоплен в потребительских обществах Тисульского района (председатель совета Галина Александровна Дулетбаева), Тяжинского района (Зоя Гавриловна Гросс), Топкинского района (Надежда Васильевна Старейченко), Новокузнецком райпотребсоюзе (Тамара Васильевна Лемешева). Прекрасные кафе, которые сделают честь любому городу, открыты в селах Берикуль Ижморского райпо, Атаманово Новокузнецкого райпотребсоюза, Арлюк Юргинского сельпо, рабочем поселке Яя, на Топкинской универсальной торговой базе.

Высока социальная роль потребительской кооперации на селе. Поэтому областная администрация и Совет народных депутатов Кемеровской области, органы власти на местах оказывают ей всемерную поддержку. За последние два года выделено кооператорам из областного бюджета более 20 млн. рублей для организации заготовок сельхозпродукции. В прошлом году выдан кредит в сумме два миллиона рублей на закупку продуктов для больниц, детских домов и других учреждений бюджетной сферы. Для организаций и предприятий потребительской кооперации введены льготы при исчислении налога на имущество.

Уважаемые пайщики и работники потребительской кооперации Кузбасса!

170-летний юбилей подводит итоги большого пути. Вы достойно выдержали испытание временем. Сегодня перед вами стоят большие и серьезные задачи. Нужно осваивать новые виды деятельности, расширять сферу услуг. Здесь мы должны действовать сообща. Ведь чем крепче наше село, чем зажиточнее живут наши земляки, тем сильнее и стабильнее наш Кузбасс.

Желаем вам доброго здоровья, счастья, тепла и покоя в ваших домах. Успехов, процветания и новых добрых дел!

А. ТУЛЕЕВ,
губернатор.
Г. ДЮДЯЕВ,
председатель облсовета.
В. КАЗАКОВ,
федеральный инспектор.

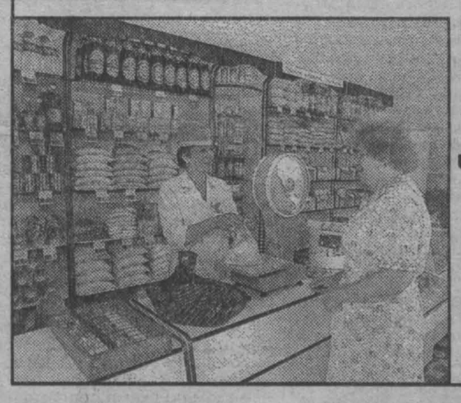

В сельском магазине. Фото **Юрия Юрьева.**

Читайте 2 стр.

Открытое письмо

директоров крупнейших промышленных предприятий Кузбасса

Промышленники Кузбасса возмущены проводимой РАО «ЕЭС России» политикой увеличения тарифов на электроэнергию для предприятий области. И проблема состоит не только в ухудшении финансово-экономических показателей предприятий металлургического комплекса. Настоящая опасность заключается в том, что увеличение тарифов может катастрофически отразиться на всем обществе, раздавить только поднявшуюся на ноги экономику, привести ее к новому витку инфляции. Все это мы не так давно пережили.

По сути, неконтролируемый механизм образования тарифов, предлагаемый энергетиками, – это путь в инфляционный тупик 1994-1997 гг. Растущие финансовые аппетиты энергетиков сегодня в первую очередь будут покрываться за счет энергоемких металлургических предприятий, что приведет к серьезной дестабилизации экономической ситуации в регионе. Понимая сложность положения, губернатор области Аман Тулеев выступает против очередного повышения энерготарифов, как для региональной энергосистемы, так и абонентной платы РАО ЕЭС. Позиция главы Кузбасса близка и понятна всем: и руководителям, и инженерам, и рабочим наших заводов, а это - более семидесяти тысяч тружеников. Промышленники поддерживают мнение губернатора о том, что проблема финансирования энергосистемы не может решаться лишь путем увеличения цен на тепло- и электроэнергию.

Рис. **Валерия Илиндеева.**

В Кемеровской области после экономической депрессии в последние годы был отмечен значительный рост промышленного производства. Наш регион занял передовые позиции в стране по темпам экономического развития. Безусловно, энергетика является базовой отраслью экономики и для нее должны быть созданы необходимые условия для стабильной работы. В 1999-2000 гг. руководство области, Региональная энергетическая комиссия несколько раз принимали решение о повышении энерготарифов (в общей сложности за этот срок ставки выросли более чем в два раза). И именно взвешенный подход администрации области, ее усилия по созданию равных условий для промышленников (независимо от того, монополист это или мелкое частное производство) стали залогом экономической стабильности в области сегодня.

Удорожание электроэнергии в нынешних условиях затормозит наметившийся экономический рост, активизирует инфляционные процессы, усилит социальную напряженность в регионе. Но ситуация не тупиковая, как хотят представить ее сами энергетики. И решить ее можно без ущерба и для энергетического хозяйства, и для потребителей электрической энергии. Для этого в первую очередь необходимо провести реструктуризацию всей энергосистемы страны, пересмотреть финансовые отношения РАО ЕЭС и «Кузбассэнерго», решить проблему снижения издержек.

Со своей стороны мы, директора крупнейших предприятий региона, готовы инвестировать средства в развитие местного энергетического комплекса, восстанавливать старые мощности и строить новые. Мы всегда открыты для равноправного сотрудничества. Любые попытки незаконного давления, шантажа, к которым сегодня прибегает РАО ЕЭС, – это ВОЗВРАЩЕНИЕ В НАШЕ НЕДАВНЕЕ НИЩЕЕ ПРОШЛОЕ.

А. СМОЛЯНИНОВ,
внешний управляющий ОАО «ЗСМК».
Ю. ЗВЕРЕВ,
внешний управляющий ОАО «КМК».
О. ГОЛИКОВ,
директор ОАО «КЗФ».
В. МАТВИЕНКО,
генеральный директор ОАО «НкАЗ».

... а не снижать уровень

Беловский горсовет, обращаясь к федеральным властям, выразил возмущение попытками РАО «ЕЭС России» навязать очередное повышение тарифов и несерьезным подходом к реформированию жилищно-коммунального хозяйства.

Эту оценку поддержал Беловский терком углепрофсоюза. Он считает эти намерения необъективными и несвоевременными, поскольку люди, не имея возможности нормально трудиться и получать достойную зарплату, остаются незащищенными.

Задача государства — улучшать благосостояние народа, а не снижать и без того низкий жизненный уровень, не обеспечивающий достойного существования человека.

$ КУРС ВАЛЮТЫ (ЦЕНТРОБАНК) 6 июля
29,17 руб.

По вопросам налогообложения и фактам нарушения налогового законодательства, а также незаконного производства и оборота алкогольной продукции звоните на «телефон доверия» управления Министерства по налогам и сборам в Кемерове **36-12-57.**

погода

ИЮЛЬ

6 июля. Восход 05.40. Заход 22.59. Долгота дня 17.19.

Полнолуние 5 июля. Восход 23.48. Заход 06.04.

По прогнозу Международной космической метеослужбы, в Кемерове дожди, в субботу днем до 24, ночью до 16, в воскресенье днем до 25, ночью до 13, в понедельник днем до 18, ночью до 13 градусов.

По югу области дожди, в субботу днем до 27, ночью до 12, в воскресенье днем до 23, ночью до 13, в понедельник днем до 21, ночью до 13 градусов.

Сайт «Кузнецкий тракт»: http://trakt.kmr.ru — интернет-приемная губернатора А.Г. Тулеева.

об этом говорят

Что же случилось под Иркутском?

Парламент Югославии принял отставку премьера и правительства. Теперь либо в течение трех месяцев будет сформирован новый кабинет, либо пройдут выборы.

☆☆☆

Страна почтила днем траура погибших на борту «ТУ-154», потерпевшего крушение под Иркутском. Спасатели ушли с места катастрофы. Тела погибших (списки еще уточняются, последняя цифра — 146) увезены в морги.

☆☆☆

Депутаты Госдумы обратились с призывом к президентам России, Белоруссии и Молдавии поспешить с изучением вопроса, насколько и когда возможно создание Союзного государства, куда войдет и Молдавия.

☆☆☆

Пришел со своими боевиками в Ножай-Юртовскую комендатуру полевой командир Р. Идрисов. «Надоело воевать. Трое детей дома», — кратко пояснил он. Четверо его людей уже получили паспорта, остальные будут амнистированы. Оружие и боеприпасы они сдали.

По сообщениям информационных агентств подготовила **Елена ПРОКОПЬЕВА** («Кузбасс»).

НА СНИМКЕ: близкие оплакивают погибших под Иркутском.

Фото **АП, Рейтер.**

Газета Кузбасс в Интернет: www.mega.kemerovo.su/kuzbass/ ● Ваша страница в Интернет на сервере Компании «Мега»
«Экономика и жизнь Кузбасса», тел. (3842) 25-32-77, тел./факс 36-62-01

российской кооперации — 170 лет

Партнеры и союзники селян

Салават ИТКУЛОВ,
председатель совета облпотребсоюза.

Наш профессиональный праздник — Международный день кооперации — в этом году особый. Нынче исполняется 170 лет кооперативному движению в России. В далеком 1827 году «во глубине сибирских руд» декабристы образовали первое потребительское общество. Было это в Забайкалье, на Петровском заводе. Чтобы выжить в суровых условиях сибирской ссылки, обеспечить свои семьи продовольствием и товарами, чтобы иметь возможность реализации ресурсов и излишков производства, и было организовано общество. Кстати, и кредитная кооперация оказалась необходимой. Но не только о себе думали декабристы. Общество оказывало услуги и местному населению.

А в 1831 году государство Российское зарегистрировало устав потребительского общества. Это и есть точка отсчета, начало кооперативного движения. Идея объединения усилий, взаимной поддержки оказалась плодотворной, жизненно необходимой для всего населения страны. И уже в 1898 году образуется Центросоюз, кооперативное движение перемещается из Забайкалья в центральную часть России. Функции общества расширяются. Организуется снабжение мануфактурой, чаем (открыта чаеразвесочная фабрика). Цель — с возможно меньшими потерями донести до потребителя товары. Эта разумная и практическая постановка вопроса не могла не найти общей поддержки.

Особое место отводится кооперации и после Октябрьской революции — население, особенно городское, надо было снабжать продуктами. В период военного коммунизма и продразверстки для потребительских обществ выделяется мануфактура, которая и служила предметом обмена. При этом государство регулировало процесс, и стоимость промышленной продукции была завышена в три раза. Так был создан диспаритет цен, который мы наблюдаем и сегодня.

Но с переходом к НЭПу опять бурное развитие получает кооперация. Опять были отпущены цены, что и увеличило объем торговли между городом и селом, промышленностью и сельским хозяйством. Это позволило кооператорам создать мощные основные фонды.

Времена коллективизации и индустриализации вновь возродили государственное регулирование. Продовольственные карточки, распределительная система четко определяли, как отдельными видами промтоваров и продуктов снабжаются через потребкооперацию различные города.

Создание отделов рабочего снабжения и выделение в самостоятельную единицу городской торговли вытеснили кооперацию в село. С тех пор она и служит сельскому населению.

В Великую Отечественную войну кооператоры вносили средства на создание самолетов и танков. Особая роль отводилась потребсоюзам в годы восстановления разрушенного хозяйства. И село через них снабжалось разнообразными товарами. Все мы помним дамские плюшевые жакетки, потом появились комоды, диваны, чуть позже — стиральные машины, холодильники, мотоциклы. Рост благосостояния начался и в селе. В 60-70 гг. мощно развивалась база кооперации. Она и сегодня служит нам, и пайщикам, и сельскому населению.

Сегодня тоже складываются особые экономические условия для села. Диспаритет цен сохранился, мы своими действиями стараемся смягчить его. Но гораздо важнее наши усилия в создании нормальных условий для реализации селянами излишков своей сельхозпродукции. Наша система губернских рынков позволяет крестьянину продать их без посредников, самим, с наименьшими затратами и усилиями. Другой путь — реализация этих излишков без поездок в город на рынок: через заготовительные пункты. Их, специально оборудованных, у нас 168. Да и все наши магазины осуществляют заготовительную деятельность. На вырученные деньги человек может одеть-обуть семью, собрать детей в школу. Источник семейного дохода — потребительская кооперация.

Сегодня вопрос ставится шире. Поскольку на селе дефицит рабочих мест, то мы должны дать людям не только средства для выживания, но и рабочий стаж, гарантирующий все социальные государственные выплаты (основанием служит контракт), и при достижении определенного возраста — пенсию. Эту функцию выполняем совместно с федеральной службой занятости.

К 170-летию семь лучших представителей потребкооперации награждены медалью «За особый вклад в развитие Кузбасса», 21 человек удостоен Почетных грамот областной администрации, 48 человек — Почетных грамот Центросоюза, а 82 человека — значков «За доблестный труд в потребительской кооперации».

Определенный опыт уже накоплен в Юргинском районе. Нескольким семьям оказано доверие: им поручено вырастить для райпо до ста голов птицы. В приобретении молодняка им оказана помощь. Одна многодетная неполная семья вызвалась производить овощи. Часть огорода и участок в поле отданы моркови, свекле, луку, укропу. В Топкинском районе организуют молокоприемные пункты. Излишки молока жители везут не в город, а сдают его кооперации. Инициатором этого чрезвычайно полезного начинания выступает глава администрации района. Транспортная схема и схема реализации молока продуманы. Можно надеяться, что эта простая, но несколько позабытая позиция станет стимулом в увеличении поголовья скота.

Социальная миссия потребкооперации — особое направление нашей работы. Недавно в Кемерове прошла научно-практическая конференция, организованная Центросоюзом и Сибирским университетом потребкооперации, и называлась она «Потребительская кооперация — социально ориентированная система». Адрес выбран не случайно. Администрация области, губернатор занимаются решением социальных вопросов. Потребсоюз активно участвует в этой программе. Мы готовим продовольственные наборы для участников войны, престарелых людей, малообеспеченных неполных семей. Недавно губернатор издал распоряжение о выдаче наборов и семьям с шестью и более детьми.

Центр социальной защиты охотно сотрудничает в этом вопросе с нами, а не с иными структурами. Это объяснимо. Наборы составляются с учетом возраста получателей. Потребсоюз два года в счет погашения задолженности по детским пособиям снабжает семьи продовольствием и товарами первой необходимости. Сумма составила 27 млн. рублей. Кроме того, мы обеспечиваем бюджетные организации продуктами питания. А теперь появился еще один адрес — «Кузбасскурорт» и его санатории. Сотрудничество с нами более надежно. Наши товароведы отслеживают качество продуктов, их соответствие госстандартам, а своевременная поставка с межрайбаз удешевляет транспортные и накладные расходы.

Активное участие мы принимаем во всех тендерах департамента соцзащиты. Так, мы получили госзаказ на снабжение картофелем бюджетных организаций. Надеюсь, что и другие виды продовольствия станем поставлять мы. Тут секрет прост — наши поставки несколько дешевле, чем других сельхозпроизводителей.

Наши подразделения снабжают жителей села продуктами собственного производства — кондитерскими изделиями, макаронами, рыбой, хлебом.

И бытовые услуги селянам стали теперь нашей заботой. Вновь в селе появились парикмахерские, швейные ателье, мастерские по ремонту сложной бытовой техники. Только теперь они принадлежат не службе быта, а кооперации. Впрочем, когда-то так и было. Именно потребсоюзы оказывали такие услуги. Кстати, и огороды пахали, и сено косили, и продукты доставляли пайщикам. В наших планах — расширение перечня услуг.

Итак, в области сохранена система потребительской кооперации (что удалось далеко не каждому региону), она развивается, набирает силы. Не потеряны основные фонды и имущество, весь потенциал, созданный в прошлые годы. Он обслуживает интересы пайщиков — нашей основы, и жителей села.

Видимо, мы выполняем возложенные на нас задачи достаточно хорошо. Не случайно семь лучших представителей потребкооперации награждены медалью «За особый вклад в развитие Кузбасса», 21 человек удостоен Почетных грамот областной администрации, 48 человек — Почетных грамот Центросоюза, а 82 человека — значков «За доблестный труд в потребительской кооперации». Это высокая оценка.

И есть все основания надеяться, что кооператоры и впредь будут успешно работать в интересах пайщиков и селян.

истории строки

✓Первый союз под названием «Товарищество кооперативов» возник в Мариинске, и в 1919 г. их было уже 54. Они объединялись во всесибирский союз «Закупсбыт».

✓С 1921 г. на потребкооперацию возлагалась обязанность полного повсеместного сбора продналога, а также закуп излишков после уплаты налога крестьянами.

✓В период Великой Отечественной войны потребительская кооперация проявляла заботу о семьях фронтовиков, инвалидах и детях, оказывала помощь Красной армии, собирала теплые вещи, продовольствие, деньги. Большое внимание уделялось закупке картофеля и овощей. Значительная часть перерабатывалась на сушильном заводе и на временно приспособленных сушилках и отправлялась на фронт, в районы Крайнего Севера.

✓В 1946 году облпотребсоюз имел 10 раймагов, 134 сельмага, 587 магазинов-лавок, 62 столовые, 14 чайных, 105 хлебопекарен. Имелось 2160 га пахотных земель, закупали для подсобных хозяйств в год 260 коров, 320 свиноматок.

✓За период с 1948-го по 1953 г. в области было построено 385 розничных торговых предприятий, 25 предприятий общественного питания и 23 хлебопекарни.

✓Товарооборот с 1953-го по 1957 г. возрос на 66 процентов. Увеличилась продажа основных промышленных товаров: шерстяных, трикотажных, швейных, мебели, продтоваров, обуви.

✓В период с 1976-го по 1980 г. на капитальные вложения было направлено 20676 тыс. рублей.

✓Период 1976-1990 гг. — это период бурного роста потребительской кооперации, обновления производственных фондов, увеличение товарооборота, выпуска собственной продукции и развития заготовительной деятельности.

торговля

Кто бы мог поверить, что без знания психологии односельчан (они же покупатели), их привычек и вкусовых пристрастий сегодня не обойтись человеку, организующему торговлю на селе? И привычек индивидуальных — кто именно пьет чай, а кто кофе, какие конфеты любит, какую колбасу предпочитает. Уже не скажешь, подобно чеховскому герою: «Лопай, что дают», а будешь все примечать и учитывать.

Команда играет всерьез

Светлана Витальевна Петрова, председатель совета Пермяковского сельпо, больше всего боится отстать, уступить первенство частнику и тем самым подписать приговор себе и коллективу. Скорее, больше, вовремя, шире — эти слова звучат рефреном в ее рассказе. Конечно, назвать это нетерпение страхом было бы преувеличением. Это скорее упрямое желание исполнять свое дело в лучшем виде, не ходить в отстающих, не сидеть на задней парте.

Что такое Пермяки? Достаточно удаленная, не очень богатая деревня, как, впрочем, и восемь других сел ее сельпо. Но не заброшенная и богом забытая. Там есть интеллигенция — что Светлана Васильевна подчеркивает многократно. Не очень бойко, но все же идут дела в совхозе. Народ в округе работящий. В еще более удаленном селе Каралде, где всего 500 жителей, за квартал продают товаров на душу на 697 руб. (в среднем по сельпо — на 627 руб.). Откуда у людей деньги? Дает личное хозяйство. А в нем надо работать.

Вообще-то удивляешься, сколько сведений держит в уме Светлана Витальевна. Это она сама для себя (опять же из тех соображений, чтобы не дать фору конкуренту) ведет учет — сколько населения обслуживает, каков товарооборот по магазинам (их 17), по опту и по розничe, какова рентабельность торговли и собственного производства, каковы доходы, от какого поставщика что получено, когда срок расчета, выдержан ли он.

Все в той тетрадочке аккуратненько расписано. Но для оперативной работы этого мало. Так появился компьютер со специальной программой на расфактуровку товаров и сертификаты. Так что не близость к цивилизации определяет стиль и уровень ведения дел, а личность, характер.

Светлана Витальевна посчитала свое техникумовское образование недостаточным и теперь заочно учится в Кемеровском институте коммерции. Учится, как и все, что делает, взахлеб и с желанием не оказаться последней, с прикидкой на будущее.

Позвонили из администрации района, приглашали на семинар налоговой инспекции по реструктуризации долгов. Оказалось, что нет ей нужды в том семинаре, нет у нее никакой задолженности, на все хватает собственных оборотных средств, а цены держит на уровне конъюнктуры рынка.

Начиналось все с долгов, с банковских кредитов. Их брали смело — надо же товары покупать. Не смущали и проценты. Но когда они взвились до 180 (что не было пределом), Светлана Витальевна даже поссорилась с бухгалтером — почему не остановил, позволил влезть в кабалу.

Как раз в это время потребительской кооперации разрешили открывать депозитные счета для населения. Иными словами, принимать у людей деньги под проценты. Воспользовались этим правом. Но сначала надо было уговорить селян доверить деньги. И не просто доверить, а под более низкую ставку, не под 180 банковских, а всего-то 10-15 процентов.

Первыми откликнулись пайщики, которые в свое время участвовали в создании имущества сельпо, ценили его. Светлана Витальевна свято отдавала вкладчикам проценты. А раз появились деньги — пришла возможность закупать товары, заполнить прилавки, расширить ассортимент. И люди ей поверили. Одновременно начали гасить банковские долги — сначала по процентам, затем и сам кредит. Через два года рассчитались полностью. Вскоре исчезла нужда и в депозитных счетах.

Необходимость в крупной сумме всегда может появиться, когда подворачивается выгодная сделка. Выручает кредитная линия в миллион рублей в Сбербанке. Собственно, все деньги сразу не понадобились ни разу. А вот тысяч по сто брали. Сбербанк действует оперативно, и часа через два после заявки деньги уже поступают на счет. А дня через три (больше и не надо) их возвращают вместе с процентами, которые за такой короткий срок не бывают большими.

Сейчас сельпо может себе позволить заниматься промышленной группой товаров. Народ стал жить чуть стабильнее, зарплаты и пенсии выплачиваются без задержки. И спрос уже не ограничивается зубной пастой и моющими средствами. Теперь востребованы обувь и строительные материалы, одежда и мягкая мебель. Пока промтовары занимают всего 19 процентов в товарообороте. Но они есть. И надо их наращивать.

Все время опасаясь опоздать и уступить свое законное место в жизни села частнику, Светлана Витальевна торопится занять все доступные ниши. Открывает вечерние магазины и кафе, меняет торговое оборудование и оформление, учит продавцов.

Еще один урок жизни — за себя надо уметь постоять. Не всегда на это требуются кулаки, а вот убедительные аргументы необходимы. Года два назад пронеслось веяние, обязывающее сокращать управленческие расходы. Это означало ликвидацию собственного счета сельпо и жизнь на едином балансе райпо. Светлана Витальевна говорит об этом осторожно, тщательно подбирая слова: «Это было бы ошибкой. Райпо было бы трудно работать с нами оперативно. Мы-то живем в деревне, знаем, кто держит хозяйство, в чем нуждается человек, чем питается, как веселится». Она просила у облпотребсоюза только год. Не сумеет доказать, что им по силам работать прибыльно — что ж, пусть сливают в единую команду с райпо.

Вероятно, председателю совета облпотребсоюза Салавату Григорьевичу Иткулову нелегко далось решение. Он сам разбирался с их аргументами, встречался с пайщиками и дал «добро» на эксперимент. С тех пор прошло два года. Пермяковское сельпо осталось самостоятельным.

НА СНИМКАХ: сельский продавец Александра Меркулова; механик-наладчик Владимир Шепелев и Людмила Юфкина в цехе производства макарон.

новые рабочие места

Юргинские энтузиасты

На первое место выходит забота о создании новых рабочих мест на селе. Но не одной кооперации, а вместе со службой занятости. Опыт сотрудничества интересен. И не надо сетовать, что счет идет не на сотни устроенных на работу, а на единицы. Но они есть! Когда выход надо искать самим, стандартных решений не бывает. О попытке дать людям работу в Юргинском райпо есть смысл рассказать. Но прежде надо напомнить, что чуть менее двух лет назад дела в райпо шли из рук вон плохо. Все изменилось, когда председателем совета стал Марат Газизов.

Розы на заказ

Вера Николаевна Балух живет в чистеньком, ухоженном, с асфальтными улицами поселке Юргинском. И дом ее тоже ухожен, аккуратен. Крепкие железные ворота сияют ярко-зеленой краской. Большой хозяйственный двор со стайкой, застекленная теплица. И множество цветов. Всяких и разных. Но предпочтение она отдает георгинам. На ровной, без единого сорняка, словно и не лили июньские дожди и не припекало солнце, площадке рядами посажено четыреста корней георгинов. Четыреста!

По профессии Вера Николаевна повар. В руках все так и горит. Но повар платит высокую дань своему призванию. Вены на ногах такие, что она стыдится их показывать. Врачи заставили уйти из столовой. Как жить? До пенсии еще девять лет. Да ее еще надо заработать. В самый раз оказалось предложение потребсоюза выращивать розы.

Конечно, Веру Николаевну выбрали изо всей деревни не случайно. Самая подходящая кандидатура. Рядом с застекленной теплицей построили ей пленочную. В жаркой, почти оранжерейной духоте, настоянной на сосновых иглах (ими закрыта вся земля), распускаются пунцовые розы. Вот их-то, выращенных в сибирских условиях, и будет она сдавать кооперации.

И урожай со 140 корней помидоров тоже сдаст в потребсоюз. Таков заказ. В огороде, рядом с георгинами, рабочие заканчивали строить какой-то кирпичный домик. С печкой, но почти без стен — одни окна. Оказывается, здесь начиная с будущей весны будет Вера Николаевна выращивать рассаду. Все предусмотрели работодатели.

Но розы и помидоры — не единственное задание Вере Николаевне. Взялась она выращивать и гусей. У каждой гусыни 50 гусят.

Мать-гусыня не любит чужих. Шипит, вытягивает шею — того и гляди ущипнет. А вера Николаевна, называя ее «моя ласточка», свободно входит за проволочную сетку и гладит шипящую головку.

Собственное хозяйство у Веры Николаевны разнообразное — куры, индюки, утки, индоутки. Знали, кого выбирать. Самую работящую и ответственную. Экономисты подсчитали, что вероятный ее доход составит не менее 35 тысяч рублей. Правда, до него еще надо дожить. А уж труда вложить! Но труды трудами, главное же, что собственный огород — это теперь ее рабочее место. Служба занятости, говоря казенным языком, ее трудоустроила. Значит, и рабочий стаж идет.

Печь-кормилица

Она, эта печь, — почти что раритет. Сорок лет назад построили в Юргинском пекарню. Оборудование — на уровне тех времен. Труд адский, ручной. Из огромного чана тесто выкладывают в форму руками. За смену — шесть чанов. А весь штат пекарни, кроме кочегаров, — женщины. И топится эта печь углем, и «съедает» его изрядное количество.

Зато хлеб получается — объедение. Идет нарасхват. 40 тонн в месяц да полторы тонны булочек. В не самой близкой деревне пекут пять сортов хлеба — пшеничный, подовый, «Бородинский», «Кузнецкий», «Дарницкий». Раньше так не баловали. Об этом заботится завпроизводством Любовь Михайловна Киселева.

С торца пекарни открыли магазинчик, назвали «Горячий хлеб». Им, конечно, и торгуют. Но как бы в качестве попутного товара предлагают всю бакалею. Ближним жителям и ста метров до следующего магазина пройти нет смысла — все возьмешь здесь. Даже тесто. Сам магазинчик маленький, а отделан — не всякий городской сравнится. Дизайн по высшему классу. Никакого сравнения с мрачными, давно не ремонтированными, старомодными, с полупустыми полками торговыми точками времен разрушения советской торговли.

И на одного безработного в селе стало меньше. Продавец магазину ведь нужен.

«Импульс»

Это тоже магазин Юргинского рабкоопа. Об ассортименте говорить не будем — он достаточно широк. А вот о том, что он являет образец сегодняшних требований кооперации, сказать надо. Не зря утверждается, что сельский магазин — центр общественной жизни. Все объявления увидишь тут. Вот прейскурант цен юргинского ателье «Уголок заказчика». Вот выставка детских рисунков — инициатива самих ребят, покупателей мороженого.

Вот чайный уголок с самоваром и булочками — бабушки могут посидеть, поговорить, попить бесплатно чайку.

Есть выставка-продажа сельских продуктов — огурцы, сметана (хоть ножом режь), молоко, масло, творог, яйца.

А молочные продукты поступают с молокоприемного пункта. Название очень уж громкое. На самом деле рабкоп упросил чистюлю, отличную хозяйку и мастерицу делать домашние сыры Галину Ивановну Спицыну принимать у селян молоко; пропускать через сепаратор, готовить молочные продукты и сдавать в магазин. Вот и еще одно рабочее место. Принимают молока не так уж много — возможности реализации невелики.

Сельское ателье

Оно действительно сельское, хотя и расположено в Юрге. Но и городским заказчикам путь не заказан. Шьют легкое платье и шапки. Швеи выезжают в села района регулярно. Берут образцы тканей (а ситцем даже торгуют) и принимают заказы.

Служба быта без боя ушла из села. А людям надо одеваться. Теперь эту нишу занимает кооперация. В ателье четыре работника. Зарплату получают с выработки, но 30 процентов ее выплачивает служба занятости.

НА СНИМКАХ: Вера Николаевна Балух и ее розы; растите, гуси; у печи — кормилицы Валентина Бук и Ирина Сергеева.

Материалы полосы подготовила Инна Золина.
Фото Юрия Юрьева.

170 лет и один год

Ольга ЛАВРИНЕНКО,
старший товаровед Прокопьевского райпо:

— Лично для меня год отмечен Почетной грамотой областной администрации, врученной губернатором А. Г. Тулеевым за участие в ярмарках. Мы не пропустили ни одной ярмарки, что проводятся в Кемерове на площади Советов перед каждым праздником. Все райпо, пищевые предприятия области вывозят свой товар и продают его без наценок. От покупателей отбоя нет. Для нас это достаточно хлопотное дело — путь неблизкий, да и выглядеть хочется не хуже других. Отбираем лучший товар, украшаем (каждый раз — по-разному) рабочее место. Ярмарки — хорошая школа. Учимся торговать, оформлять торговое место, изучаем спрос и обмениваемся опытом. Они же дают сбыт продукции нашего пищекомбината. Наши пряники теперь знает вся область, а папоротник закупают оптом рестораны и кафе.

Наше райпо находится в Прокопьевске, но мы ушли из города со своими магазинами из-за налогов, особенно на землю. А вот в селах у нас более 70 магазинов. Народ живет по-разному. В одних селах даже булку хлеба берут под пенсию. В других, где живут горняки с угольных разрезов, торговля идет неплохо. В них и с кадрами продавцов нет проблем. Девушки выходят замуж за открытчиков, остаются в селе, учатся в кооперативном техникуме или получают профессию продавца через службу занятости.

Как теперь повелось, магазин стал центром общественной жизни села. Продавец совмещает много обязанностей — заготовителя, почтальона, пропагандиста кооперативного дела. И товар он везет, как в старину, на лошадке. И мужество надо иметь, отправляясь в дорогу. Не столько человека, сколько волков приходится бояться.

Год был трудный, но неплохой. Ассортимент продуктов в сельмаге расширен, налажены связи с поставщиком, производим свою продукцию, формируем бесплатные наборы для многодетных семей, погашаем задолженность администрации по детским пособиям продуктами питания и товарами народного потребления.

И в семье все складывается удачно — сын поступил в вуз, а

Валентина ШАВРИНА,
заведующая магазином Промышленновского райпо:

— 17 лет работала в книжном магазине. А когда спрос на книги упал, меня перевели в хозяйственный. Сначала пугалась пустоты торгового зала. Ведра да грабли — вот и весь ассортимент. Товар нужный, но не прибыльный, и спрос на него мелочный. Вот тогда и стали торговать мебелью. Дело пошло.

Мебель, конечно, не самая дорогая, но добротная. Сама ездила к поставщикам, выбирала добросовестных и чтобы давали под реализацию и без проблем заменяли брак. Это тоже вопрос нашего престижа. Запросы и возможности сельских жителей знаю. Каталоги помогают покупателям выбрать нужный фасон. Продаем и в кредит, организуем доставку в любое село.

За год увеличили товарооборот. Наценки же совсем небольшие — 10-20 процентов. В городе за такую цену ничего не найдешь. А вот на группу хозтоваров наценка 30 процентов. Ими торгуем только за наличку. И спрос есть, особенно на печное литье. Придется торговать и строительными материалами.

ЗАКОН И ПОРЯДОК

Прощай, оружие

Многие спрашивают: что происходит в дальнейшем с огнестрельным оружием и боеприпасами, изъятыми с мест преступления?

Со снарядами и взрывчаткой все просто: после доставки в безопасное место их взрывают. В милиции есть свои саперы. С огнестрельным же оружием дело обстоит немного сложнее. Каждый ствол проходит полную регистрацию, к нему прикрепляется учетная карточка с указанием марки, типа калибра. Затем все оружие проходит экспертизу на пригодность к стрельбе и причастность к ранее совершенным преступлениям. Эти исследования - задача экспертов-криминалистов. Потом оружие поступает на склад вооружения ГУВД, где оно хранится до уничтожения. Сама эта процедура проходит раз в месяц. Руководством ГУВД назначается комиссия. В ее состав входят представители службы вооружения, отдела по контролю за гражданским оружием и эксперт-криминалист.

Члены комиссии, осматривают приготовленное к переплавке оружие, учитывают, заносят количество в акт уничтожения.

Смертоносный металл загружают на автомашину и под охраной отвозят на Гурьевский металлургический завод, с которым действует договор по оказанию практической помощи. Там опять же под контролем представителей ГУВД области стволы перегружают в литейный тигель и отправляют в печь.

Как только последняя оружейная деталь превратится в расплавленный металл, процедура уничтожения считается завершенной. Комиссия заверяет ранее составленный акт своими подписями.

Нужно обладать немалой фантазией, чтобы представить себе, что лежащая на витрине хозяйственного магазина чугунная сковородка или печная дверца с надписью ГМЗ, возможно, в недалеком прошлом могла стрелять.

Что за оружие и в каком количестве хранят дома не слишком законопослушные жители Кузбасса, легко проиллюстрируют данные из сводок милиции.

Юрга. 68-летний пенсионер долгие годы прятал у себя наган, изготовленный еще в 1939 году. Оказалось, что оружие в 1947 году похитили у оперуполномоченного Юргинского ГОВД, и с тех пор оно числилось в розыске...

Топкинский район, село Тыхта. Ранее семь раз судимый С. в своем доме хранил винтовку калибра 5.6 миллиметра. Догадаться, зачем ему, собравшему в свой «послужной список» и попытку убийства, и грабеж, и незаконное хранение оружия, понадобилась мелкашка, совсем нетрудно.

Житель Кировского района Кемерова зарыл в огороде 46 зенитных снарядов калибра 30 миллиметров. Каждый из них имеет радиус поражения порядка 200 метров..

Мариинск. В доме у ранее судимого гражданина изъято два обреза охотничьих ружей 16-го калибра со сбитыми номерами. Скептики скажут, что за оружие обрез - всего два заряда. Напомним, что каждый охотничий патрон, применяемый в том числе и в обрезах, может содержать до 12 картечин диаметром 8 миллиметров... Получается практически очередь из автомата. Что, собственно, и требуется преступнику. Плюс полное отсутствие идентификационных следов на самих картечинах (именно по этой причине обрезы так любят уголовники и люто ненавидят полицейские всех стран).

Это лишь несколько из десятков примеров последнего времени. Подавляющее большинство изъятого оружия переделано для стрельбы боевыми патронами из газового и спортивного. Основной калибр - 5,6 мм. Однако и мелкашка в «умелых» руках может натворить немало бед. Вспомнить хотя бы недавнее убийство граждан Армении в Новокузнецке. Тогда из малокалиберного револьвера были застрелены пять человек.

Связь времен

В Кемерове увидела свет книга «Полиция и милиция России в XVII—начале XX века», подготовленная отделом воспитательной работы ГУВД области совместно с Омской академией МВД РФ.

Состоящая из трех самостоятельных частей, книга на основе изысканий в архивах и публикаций отечественных и зарубежных авторов рассказывает о формах и методах работы полиции царской России, ее руководителях, показывает, как удавалось контролировать деятельность милиции молодой Республики Советов в условиях гражданской войны, когда большинство территории региона контролировалось антибольшевистскими правительствами. Авторами книги выступили сибирские ученые: профессор Кемеровского госуниверситета С.В.Макарчук, ученый-исследователь истории белого движения Сибири С.П.Звягин, сотрудник Кемеровского госархива кандидат исторических наук А.Б.-Коновалов. Издание содержит подборку нормативно-правовых документов, которые дают возможность наглядно сравнивать формы и методы работы царской полиции и современной милиции.

Думается, было бы полезным, если МВД РФ сумело бы обобщить и издать лучшие работы региональных ученых по данной теме. Это стало бы хорошим итогом в изучении истории российской полиции и милиции за последние 200 лет.

А. ЛОПАТИН,
полковник милиции в отставке.

Конец банды гастролеров

Совместными усилиями милиции Мысков, Осинников и Новокузнецка обезврежена банда, на счету которой свыше 19 разбойных нападений.

Схема преступлений была упрощена до предела. Опасаясь активного сопротивления взрослых, подельники выслеживали квартиры, где без присмотра находились несовершеннолетние дети. Вступив с ними в разговор, просили бумагу и ручку, чтобы написать родителям записку. Когда ребенок открывал дверь, преступники приставляли к его голове пистолет, запирали в ванной и обчищали квартиру. Для вывоза украденного нанимали случайную машину. Водителю рассказывали про якобы развод с женой и раздел имущества.

Наглость налетчиков не знала предела. Когда в Осинниках ребенок отказался открывать дверь, преступники пошли на хитрость. Выйдя во двор, они подошли к гулявшим там детям, назвались сотрудниками милиции, предложили ребятам постучаться в выбранную квартиру и сказать, что пришли из школы. Дети, думая, что помогают поймать опасного хулигана, согласились. И сами оказались в роли заложников...

Проживая в Новокузнецке, преступники постоянно выезжали на «гастроли» в Осинники, Мыски, Междуреченск, это осложняло работу милиции.

Тем не менее одного из налетчиков задержали сразу после очередного ограбления. Им оказался 23 летний новокузнечанин. Сообщить какие-либо сведения о напарнике он наотрез отказался, говорил лишь, что тот случайный человек. Найти его удалось лишь спустя два месяца. Оказалось, что 23-летний А. только в октябре 1999 года освободился из колонии. Поскольку работать желания не возникло, он организовал вооруженную преступную группу.

Ущерб от деятельности налетчиков составил свыше 400 тысяч рублей.

Поражает беспечность и доверчивость детей, которые преспокойно пускали в дома совершенно незнакомых людей. Всем, у кого есть несовершеннолетние дети, стоит обратить на это внимание.

Материалы рубрики подготовлены редакцией газеты "Кузбасс" и отделом информации ГУВД области (Н.Сидоров).

ВУЗ аккредитован ЗНАНИЯ ДИПЛОМ РАБОТА
негосударственное образовательное учреждение КУЗБАССКИЙ ИНСТИТУТ ЭКОНОМИКИ И ПРАВА
дают высококвалифицированные преподаватели
установленного и государственного образца
престижная и высокооплачиваемая
ВЕРНЫЙ ПУТЬ К УСПЕХУ!
С 1 июля объявляем набор на дневное и заочное отделения по специальностям:
√ Юриспруденция;
√ Финансы и кредит;
√ Экономика;
√ Антикризисное управление.
Зачисление в институт – по результатам тестирования. Обучение платное.
Иногородним предоставляется общежитие.
http://www.mega.kemerovo.su/kiep
Кемерово, ул.Тухачевского, 87а, тел. (384-2) 51-54-03, 5-45-70

компания Мега ПРЕДСТАВЛЯЕТ СПЕКТР информационных услуг и продуктов для компьютера
ПРОГРАММЫ 1С :БУХГАЛТЕРИЯ
ПРАВОВАЯ КОМПЬЮТЕРНАЯ СИСТЕМА ГАРАНТ
Электронный справочник «Торгово-промышленный комплекс "Кузбасса" и региональное законодательство
Ваша информация в Интернет на сервере «Экономика и жизнь Кузбасса» и в информационных продуктах
Информационный электронный продукт — более 30000 коммерческих предложений
ЗАО Компания "Мега", тел. (384-2) 362906;
http://www.mega.kemerovo.su

ИНФОРМАЦИЯ ДЛЯ ВАС

Тел. 52-02-10.

Все товары и услуги подлежат обязательной сертификации.

ПРОДАЮТ

Автомобиль «Сьера-Мульти кар». Дизель. Отличное состояние. Тел. 52-02-23, 21-28-89 (дом.).

«УАЗ-452Д», в отличном состоянии, а также мотоблок МТЗ-05. Тел. 31-72-15.

Дом в Борисове. 3 комн., кухня, вода, слив, телефон, огород 11 соток, посадки, постройки, стройматериал. Кем. тел. 51-72-80.

«ВАЗ-21060», выпуск конец 2000 г., пробег 7 тыс. км. Цена 90 тыс. руб. Тел. 37-55-44 (вечером).

КУПЛЮ

Комбайн «Дон-1500» б/у, в хорошем состоянии или обменяю на «Енисей», «Ниву» с доплатой. Тел. (385-98) 22-8-07.

СДАЮТ

В хорошем состоянии торговые площади до 306 кв. м с торговыми павильонами и площади под офис 200 кв. м. Ул. Сарыгина, 27. Тел. 28-62-21, 28-46-43, 36-38-82.

На любой срок металлический гараж в г/к «Волга-1» в конце ул. Ворошилова (6х3х2,2 м, дерев. пол, небольшой погреб, круглосуточная охрана, электричество). Оплата — 250 руб. в месяц. Тел. 28-21-49.

РАЗНОЕ

Ученик А. Р. Довженко доктор Бридко В. В. 5-12 августа и 13-14 октября 2001 года за один сеанс избавит от алкогольной зависимости. Справки по тел. 28-87-83. Обращаться по адресу: г. Кемерово, пр. Кузнецкий, 83а (рядом с автовокзалом). Лицензия Б 659684 ЛАК КО.

Высокоэффективное психологическое избавление от алкогольной, наркотической зависимости, последствий стресса — дистрессов. Лицензия № 319 от 22.07.98. Тел. (382-41) 2-34-81.

Абисиб — вещество жизни и другие фитопродукты вы можете приобрести в г. Кемерово, пр. Ленина, 41, магазин «Кузбассмаркет».

Отдых с походами налегке в палаточном лагере в горах Кузнецкого Алатау на любое количество дней с 1 июля и далее. Охрана, врач, повар, баня. Обращаться в Кемерове по тел. 52-84-05 (в любое время), в Новокузнецке (8-23) 42-35-08.

УТЕРИ

Утерянное свидетельство № 6972 от 13 июня 2001 года частного предпринимателя Климова Игоря Петровича считать недействительным.

Утерянный диплом № ЭВ 776366, выданный КГМА 26.06.96 г. на имя Голиковой Надежды Викторовны, считать недействительным.

ЛИКВИДАЦИЯ

ООО «Техсиб», регистрационный номер 2775 ИНН 8001037576, ликвидируется. Претензии принимаются в течение двух месяцев со дня опубликования.

ПРИГЛАШАЮТ НА РАБОТУ

Продавца-консультанта по продаже бытовой техники на постоянную работу. Требование: коммуникабельность, образование желательно высшее или среднетехническое, возможно обучение. Обращаться: рынок «Привоз», ячейка № 77 (с 10 до 18 час.).

Фармацевта, провизора, врача, грузчика-комплектовщика. Тел. 28-72-76, 28-70-91.

Слесаря-инструментальщика, слесаря по ремонту оборудования, газорезчика, токарей, инженера-технолога, инженера-конструктора, старшего юрисконсульта, слесаря по ремонту кранов, механика, машиниста компрессорной установки, электромонтера, электрогазосварщика 3-5 разрядов, слесаря по ремонту промвентиляции, уборщика служебных помещений. Зарплата выплачивается своевременно. Тел. 36-57-57 (с 8 до 16-30).

Маркетолога, менеджера по продажам с высшим, желательно экономическим образованием. Оплата сдельно-прогрессивная. Рабочего склада, энергичного мужчину, без вредных привычек. Тел. 28-22-33.

Газоэлектросварщиков, фрезеровщиков, машиниста автокрана МПК-25, машиниста экскаватора ЭО-2621, инженера-механика (35-45 лет, с опытом научно-исследовательской работы) на должность ведущего инженера по диагностике. Тел. 22-02-44, 22-02-54.

ЗАО «Киселевский центр энергомеханического машиностроения» —специалистов, имеющих стаж руководящей работы в области машиностроения, для работы на новом строящемся заводе, который будет оснащен современным оборудованием, позволяющим выпускать продукцию, соответствующую мировым стандартам, —директора, технического директора, главного технолога, главного конструктора. Требования к кандидатам: высшее специальное образование, опыт руководящей работы не менее 5 лет. Гарантии: высокая зарплата, предоставление благоустроенного жилья, компенсация затрат по переезду. Тел. (384-64) 6-07-22. Резюме по факсу (384-64) 6-16-21.

ЗАО «Камвольно-суконный комбинат» Ленинска-Кузнецкого на конкурсной основе примет на работу: 1. Главного инженера (образование высшее техническое, возраст 40-45 лет, производственный опыт не менее 15 лет, руководящей работы — не менее 5 лет). 2. Главного энергетика (образование высшее техническое — теплотехник, энергетик, знание эксплуатации и ремонта котлоагрегатов, энергоустановок, установок водозабора и химводоподготовки, возраст 38-45 лет, опыт работы по данному профилю не менее 10 лет, руководящей работы — не менее 3 лет). 3. Зам. главного энергетика по ремонту энергомеханического оборудования и КИПа (образование высшее техническое, возраст 38-45 лет, опыт работы с высокотехнологичным оборудованием не менее 10 лет, опыт руководящей работы не менее 3 лет). Тел. в Кемерове 31-34-00, 31-35-63.

Слесаря-инструментальщика, слесаря по ремонту оборудования, охранников с лицензией, газорезчика, токаря, инженера-технолога I-III категорий, инженера-конструктора, старшего юрисконсульта, плотника-столяра 4 разряда, слесаря по ремонту кранов, начальника финансового отдела, механика, машиниста компрессорной установки, электромонтера, электрогазосварщика 3-5 разрядов, слесаря по ремонту промвентиляции, уборщика служебных помещений. Зарплата выплачивается своевременно. Тел. 36-57-57 (с 8 до 16-30).

Водителя с личным автомобилем («УАЗ», «каблучок», «ГАЗель») на неполный рабочий день. Тел. 28-91-32, 28-66-56.

Продовольственная компания — продавцов на хорошую работу с хорошей оплатой. Тел. 53-77-71 (в рабочее время).

Трудовой коллектив кемеровского ОАО «Азот» глубоко скорбит по поводу трагической смерти

СОЛДАТОВА
Вадима Александровича

и выражает искреннее соболезнование его родным и близким.

Коллектив Государственного издательско-полиграфического предприятия «Кузбасс» выражает глубокое соболезнование директору Виктору Павловичу Бондаренко в связи с кончиной его матери

Пелагеи Петровны.

Коллектив редакции газеты «Кузбасс» выражает соболезнование директору ГИПП «Кузбасс» Виктору Павловичу Бондаренко в связи с кончиной его матери

Пелагеи Петровны.

РОССИЙСКАЯ ФЕДЕРАЦИЯ
КЕМЕРОВСКАЯ ОБЛАСТЬ

ЗАКОН

О внесении изменений и дополнений в Закон Кемеровской области от 22.01.2001 № 15-ОЗ «О бюджете Территориального фонда обязательного медицинского страхования на 2001 год»

Принят Советом народных депутатов Кемеровской области
30 мая 2001г. №1060.

Статья 1. Внести в Закон Кемеровской области от 22.01.2001 № 15-ОЗ «О бюджете Территориального фонда обязательного медицинского страхования на 2001 год» («Кузбасс» от 06.02.2001, № 23) следующие изменения и дополнения:

в статье 1 после слов «по доходам в сумме» цифры «1 781 126» заменить на «1 808 862», после слов «с дефицитом бюджета» цифры «49 839» заменить на «22 103»;

в статье 2 после слов «остаток средств на начало года, включая нормированный страховой запас» цифры «10 200» заменить на «41 520», после слов «платежи из бюджета на обязательное медицинское страхование неработающего населения» цифры «829 031» заменить на «825 447»;

в приложении «Мероприятия, направленные на покрытие дефицита бюджета Территориального фонда обязательного медицинского страхования»:

в пункте 1 цифры «30 000» заменить на «22 103»;

пункт 2 исключить;

в строке «Итого» цифры «49 839» заменить на «22 103»;

иные изменения и дополнения согласно приложению к настоящему Закону.

Статья 2. Настоящий Закон вступает в силу со дня его официального опубликования.

А.ТУЛЕЕВ,
губернатор
Кемеровской области.

г. Кемерово
21 июня 2001 г.
№62-ОЗ

совет специалиста

Что нового в социальном страховании?

На страницах «Кузбасса» ответы на этот вопрос будут давать специалисты Кузбасского регионального отделения Фонда социального страхования Российской Федерации. Сегодня по вопросу уплаты единого социального налога в части, причитающейся Фонду социального страхования Российской Федерации, отвечает заместитель управляющего региональным отделением Вера Ивановна ТУКИШ.

— С введением с 1 января 2001 года в действие части второй Налогового кодекса Российской Федерации (далее — НК РФ) произошли значительные изменения в порядке исчисления и уплаты взносов в Фонд социального страхования РФ. Согласно главе 24 НК РФ взнос уже носит название налога.

В течение прошедшего времени бухгалтеры организаций (под организациями, согласно ст. 11 НК РФ понимаются юридические лица, образованные в соответствии с законодательством РФ — Российские организации, а также иностранные юридические лица, компании и другие корпоративные образования, обладающие гражданской дееспособностью) уже столкнулись с немалыми проблемами, касающимися исчисления и перечисления единого социального налога (взноса).

Что касается исчислений единого социального налога, то все подробно изложено в ст. 241 НК РФ и в Методических рекомендациях по порядку исчисления и уплаты единого социального налога (взноса), утвержденных приказом Министерства Российской Федерации по налогам и сборам от 29 декабря 2000 года № БГ-3-07/465 с изменениями и дополнениями (далее — Методические рекомендации). Подробную информацию по данному вопросу можно получить в ИМНС по территории, где осуществляет деятельность организация-налогоплательщик. Но, к сожалению, возникает много вопросов по механизму перечисления данного налога за обособленные структурные подразделения организаций; по возврату сумм задолженности, сложившейся за фондом в результате произведенных выплат работникам за счет средств фонда. Кроме того, некоторые категории работников остались социально незащищенными, так как не уплачивают единый социальный налог (далее — ЕСН) согласно ст. 235 НК РФ и, следовательно, не подлежат социальному страхованию. Это частные предприниматели, адвокаты, наемные работники частных предпринимателей, перешедших на уплату единого налога на вмененный доход.

В процессе урегулирования всех возникающих вопросов по поводу ЕСН между Фондом социального страхования РФ и МНС РФ идет постоянный обмен мнениями. В настоящее время решен вопрос уплаты ЕСН за обособленные структурные подразделения, не имеющие расчетного счета и не обладающие правом уплаты налогов. Министерство Российской Федерации по налогам и сборам разъяснило: если организация и ее обособленные подразделения расположены на территории одного субъекта Российской Федерации (в нашем случае — на территории Кемеровской области), то в целях упрощения порядка исчисления и уплаты ЕСН, представления расчетов по авансовым платежам, налоговых деклараций по этому налогу целесообразно применение централизованного порядка вышеуказанных расчетов в целом организацией (в том числе за обособленные подразделения) по месту постановки организации на налоговый учет по месту ее нахождения. Но обращаю внимание налогоплательщиков-страхователей, что прежде необходимо согласовать данное решение организации с УМНС по Кемеровской области или ИМНС по территории, где находится организация.

Что касается обособленных структурных подразделений, не наделенных правом уплаты налогов, находящихся на территориях других субъектов Российской Федерации, то относительно их Фонд социального страхования РФ принял решение по возврату ЕСН в части, причитающейся фонду. Региональным отделениям фонда, на территории которых находятся головные организации — страхователи, уплатившие единый социальный налог (взнос) за обособленные подразделения в другой субъект Российской Федерации, следует письменно обратиться в региональное отделение по месту нахождения этих обособленных подразделений с просьбой о возврате данных средств.

К сожалению, не решен еще вопрос формы уплаты страховых взносов индивидуальными предпринимателями, не имеющими наемных работников; индивидуальными предпринимателями, перешедшими на уплату единого налога на вмененный доход, за наемных работников; адвокатами. Но Фонд социального страхования РФ совместно с МНС РФ работают над этой проблемой.

Я думаю, что нашим страхователям, ставшим с 1 января 2001 года плательщиками единого социального налога (взноса), известно, что с этой даты все функции по контролю за правильностью исчисления, полнотой и своевременностью внесения взносов в Фонд социального страхования РФ, уплачиваемых в составе единого социального налога, возложены на налоговые органы. Они же будут осуществлять и взыскание сумм недоимки, пени и штрафов по платежам в фонд, образовавшиеся на 1 января 2001 года. Зачисление данных сумм будет производиться в бюджет Фонда социального страхования РФ.

При этом обращаю внимание страхователей-налогоплательщиков на то, что если расходы на выплаты пособий превышают начисленный налог, то необходимо обратиться в филиал Кузбасского регионального отделения Фонда социального страхования Российской Федерации с ходатайством о возмещении произведенных расходов. При этом представляется промежуточная расчетная ведомость формы 4-ФСС или справка-расчет с отражением произведенных расходов и начисленного налога за месяц, в котором произведены расходы. Подобную процедуру необходимо проделывать в следующем месяце за отчетным при возникновении перерасхода средств социального страхования в отчетном месяце, не дожидаясь конца квартала, когда приходит срок сдачи сведений (отчета) по форме 4-ФСС. В противном случае налоговыми органами налагаются финансовые санкции за неуплату авансовых платежей по единому социальному налогу (взносу). С введением второй части НК РФ расходы, произведенные свыше начисленного налога, не зачисляются в счет уплаты налога (взноса) следующего месяца.

Необходимо также помнить о том, с 1 января 2001 года при нарушении страхователем-налогоплательщиком условий, на основании которых была представлена отсрочка (рассрочка) по уплате страховых взносов в Фонд социального страхования РФ, либо условий уплаты налогов фондом на основании представления налоговых органов принимается решение об отмене предоставления отсрочки (рассрочки) в течение 5 дней. Сумма задолженности взыскивается налоговыми органами в порядке, установленном Налоговым кодексом РФ.

Но прошу наших уважаемых страхователей-налогоплательщиков не забывать, что согласно ст. 11 федерального Закона «О введении в действие части второй Налогового кодекса Российской Федерации и внесении изменений в некоторые законодательные акты Российской Федерации о налогах» от 5 августа 2000 года № 118-ФЗ с изменениями и дополнениями от 23 марта 2001 года взносы на обязательное социальное страхование от несчастных случаев на производстве и профессиональных заболеваний не включаются в состав единого социального налога, в состав единого налога на вмененный доход и уплачиваются в соответствии с федеральным законом об этом виде социального страхования.

Перечень лицензий, выданных департаментом лицензирования администрации Кемеровской области в мае 2001 года

Риэлторская деятельность

1. ОЛ-450-Р от 01.05.01 – ООО «Сибмаркет-2000», г. Кемерово, ул. 50 лет Октября, 12а.
2. ОЛ-454-Р от 04.05.01 – ЗАО «Инстроком», г. Новокузнецк, ул. Ленина, 38
3. ОЛ-452-Р от 08.05.01 – ООО «Декор-Д», г. Киселевск, ул. Гоголя, 25
4. ОЛ-455-Р от 08.05.01 – Рынзина О. Б., г. Кемерово, пр. Октябрьский, 68-95
5. ОЛ-458-Р от 14.05.01 – ООО «Региональный бизнес-центр «Прайс-эксперт», г. Кемерово, ул. Мирная, 10
6. ОЛ-459-Р от 17.05.01 – Косых Т. С., г. Кемерово, ул. Красноармейская, 124а-65
7. ОЛ-465-Р от 28.05.01 – ООО «Кузбасская юридическая компания», г. Кемерово, ул. Д. Бедного, 1
8. ОЛ-463-Р от 28.05.01 – ООО «Боневиль», г. Новокузнецк, ул. Кирова, 103

Производство и реализация семян сельскохозяйственных растений

1. ОЛ-018-РС от 30.05.01 – колхоз «Сибиряк», Чебулинский район, с. Усманка, ул. 40 лет Победы, 40

Торговля транспортными средствами и номерными агрегатами

1. ОЛ-164-ТР от 21.05.01 – ОАО «Региональный центр машиностроения», г. Кемерово, ул. Сарыгина, 29
2. ОЛ-166-ТР от 21.05.01 – ООО «Автосфера», г. Кемерово, ул. Рукавишникова, 9а
3. ОЛ-163-ТР от 22.05.01 – ОАО «Шахта «Первомайская», г. Березовский
4. ОЛ-165-ТР от 25.05.01 – АООТ «Новокузнецкое ПАТП «Транссервис», г. Новокузнецк, ул. Вокзальная, 22.

Заготовка, переработка и реализация лома черных металлов

1. ОЛ-138-ЛЧ от 16.05.01 – ЗАО «Тройка-Мет», г. Москва, Большой Харитоновский пер., 21/6, стр. 2
2. ОЛ-083-ЛМ от 17.05.01 – ООО «Сибтехнохим», г. Новокузнецк, ул. Ленина, 38

Заготовка, переработка и реализация лома цветных металлов

1. ОЛ-002-ЛЦ от 23.05. 01 – ЗАО «Восточная компания», г. Новокузнецк, ул. Орджоникидзе, 35-1503

память

Окопная поэма

Одна из московских выставок, где представлены издания военных лет, экспонировала одиночные книжки, уцелевшие после Московской битвы (30.09.1941-20.04.1942 гг.). Внимание привлекла довольно измятая, прошедшая через тысячи рук, наскоро оформленная брошюра. Просматривалось заглавие — «Лилия», автор Евгений Мраморов. Поэма.

Не терпелось редкий экземпляр рассмотреть ближе, прочитать окопное творение. Текст о разведчице, оказавшейся в плену врага, но не предавшей своих. Ее казнили:

«Немцы кололи ее
штыками,
Резали кожу
девичьих грудей
И били по ним
шомполами...»

Рифмы гладко не причесаны, но зовут к возмездию. Окопная поэма читается на одном дыхании. Все не выходила из памяти встреча с книжкой. Адреса автора не было. Не был известен и издатель, и место, где печаталось произведение. Но развитие получилось потом само собой. Работавший завотделом культуры Таштагольского исполкома Е. П. Раков, с которым водили знакомство, перешел работать в типографию. Спокойный, медлительный, он энергично вник в специфику труда, даже помогал наборщикам, печатникам, чтобы продукция выглядела привлекательней.

Как-то зашел разговор о времени, о себе, а исподволь и о той находке. Евгений Павлович, услышав название книжки, умолк, застыло его лицо, сузились веки голубых глаз. Показалось, что вот-вот покатятся росинки из-под ресниц. Достал он длинный мундштук, вставил сигарету, поджег спичкой и глубоко затянулся. Спрашивать о чем-то было неуместно. Наступила минута тишины. Развязка оказалась неожиданной. Через силу, но с каким-то облегчением Раков сказал, что «Лилия» его первое печатное детище тех военных событий. Так получилось, что в боях, походах автор не смог сохранить ни одного экземпляра своего бесценного создания.

Собеседник повеселел, расслабился, разговорился. Выяснилось, что между боями он приходил в полевую типографию, брал верстатку и набирал тексты гневных листовок. Наутро о зверствах фашистов знали жители окраин. Удалось подробнее узнать и о командире ударной группы — комиссаре бригады, в которой служил Е. П. Раков, и что соединение возглавлял известный генерал Флегонтов, конница которого наводила страх внезапным появлением в тылу врага.

Повествование потом продолжалось в скромной московской квартире комиссара В. И. Жохова. Хозяин гостеприимно накрыл стол. Беседы о жизни, о войне, действиях его подразделения подкреплялись документами, поисковыми материалами Московской битвы. Все это аккуратно рассортировано по разделам, месяцам. Здесь и имена солдат, ополченцев. Вот и страничка о Евг. Мраморове — поэте-бойце Е. П. Ракове: «Он не знал устали в творчестве, сообразительный в военных ситуациях. Знал полиграфическое ремесло и с ним справлялся, когда требовалось».

В архивном комплекте оказалась и «Лилия». Удача! Василий Иванович дополнил, что Раков представлен к ордену Красного Знамени. За подвиги в боях под Москвой. Двойную радость ощутил наш герой: получил орден и «Лилию». Это помогало ему в работе и в творчестве, о чем свидетельствовали новые опубликованные стихи.

Далекие военные судьбы близки любому россиянину, тому, кто воевал и кто вне фронта был под бомбежками, переносил и голод, и холод. На то и дана человеку память.

Борис СЕРГЕЕВ.

Москва — Кемерово.

Рис. Валерия Илиндеева.

сегодня

В этот день родились

1796. НИКОЛАЙ I, российский император с 1825 г.

1877. Алексей Михайлович РЕМИЗОВ, русский писатель. «Живой сокровищницей русской речи» называла его творчество Марина Цветаева.

1885. Владимир Андреевич АРТЕМЬЕВ, конструктор пороховых ракет. Внес вклад в создание реактивных снарядов для «Катюши». Лауреат Государственных премий СССР.

События

1788. Морское сражение близ острова Гогланд (Финский залив) между русским и шведским флотами в русско-шведскую войну 1788-1790 гг. 17 русских линейных кораблей наносят поражение 16 шведским линейным кораблям и 7 фрегатам. Планы шведов по завоеванию господства на Балтийском море и захвату Санкт-Петербурга сорваны.

1885. Луи ПАСТЕР успешно впервые применяет вакцину против бешенства. 9-летний Жозеф МЕЙСТЕР становится первым человеком, выжившим после заражения бешенством.

В этот день ушли

1854. Георг Симон ОМ, немецкий физик, установивший закон (1826), согласно которому сила электрического тока прямо пропорциональна напряжению и обратно пропорциональна сопротивлению проводника.

1893. Ги де МОПАССАН, французский писатель.

лето

И пусть смеются дети

«В гостях у Хиханьки и Хаханьки» — так и назвали развлекательную программу для школьников в организационно-массовом отделе Кемеровского детско-юношеского центра гуманитарно-экологического развития имени Веры Волошиной.

«Это счастье — видеть смеющиеся лица детей», — одна из надписей в книге отзывов зрителей.

Ребята летних городских лагерей отдыха побывали недавно на таком веселом празднике и остались довольны.

Сотрудники отдела Татьяна Владимировна Зайцева, Ирина Денисовна Маюрникова, Юлия Михайловна Безотчество вместе с руководителем Нелли Владимировной Исаевой неистощимы на выдумки. И лесная Кикимора, старуха Шапокляк, забавные звери и птицы согласно сценарию приглашают петь, танцевать, разучивать игры и радоваться.

Насте Крыжановской и Маше Агаевой из шестого интерната праздник понравился. Едут они на днях отдыхать в лагерь «Пушинка». А Антон Резвин рассказывает, что в прошлое лето побывали ребята интерната в Крыму.

— Я там в Черном море купался, — довольно вспоминает Антон, — рыб хлебными крошками кормил, медузу настоящую видел.

Дима Суворов держит на коленях симпатичную ручную крысу — светло-серую с белыми пятнышками. Люся — сообщает ее имя. Принесли ее ребята в детский центр на время своего отъезда в лагерь. Просят приютить.

Вот-вот закончится в детском центре ремонт концертного актового зала — больше зрителей смогут приходить сюда.

А хорошее настроение, которым щедро делятся организаторы программ, пусть останется с ребятами надолго. На дворе-то лето!

Валентина ДМИТРИЕВА.

Фото **Федора Баранова.**

дневник искусств

Все билеты проданы

В Музыкальном театре Кузбасса имени А. К. Боброва близится к завершению работа над постановкой оперы П. Чайковского «Пиковая дама». Как известно, это — совместный проект кузбасского театра и постановочного коллектива германского театра «Нюрнберг покет опера». Этот спектакль будет показан не только в Кузбассе. «Пиковую даму» в исполнении сибирских артистов, в постановке немецкого режиссера услышат в Германии и ряде других стран Европы.

Ежедневно днем и вечером проводит напряженные репетиции немецкий режиссер, художественный руководитель Нюрнбергского театра Петер Бет Вирш. Его необычный, как говорится, авангардный замысел постановки требует от артистов-исполнителей особого подхода к существованию на сцене.

Кроме кузбасских артистов, в спектакле заняты солисты Красноярского театра оперы и балета — заслуженная артистка России Жанетта Троян (она исполняет партию старухи-Графини) и Елена Семикова, которую мы услышим в партии Полины.

В роли Германа зрители услышат и увидят молодого артиста Константина Голубятникова, известного многим кемеровчанам, популярного в недавнем прошлом солиста КемГУ, ныне — солиста Музыкального театра и губернаторского хора «Утро».

Интерес к спектаклю велик. Достаточно сказать, что на премьеру, которая состоится 12 июля, все билеты проданы.

Дмитрий ГРИШЕЧКИН.

Вниманию кемеровчан!

Объявленное на воскресенье, 8 июля, безвозмездное крещение переносится на воскресенье, 15 июля. Оно будет совершаться на Томи в районе острова. Сбор у понтонного моста в 14 часов.

СПОРТАРЕНА

вольная борьба

Пока впереди наши

1 июля центр спортивной жизни Кузбасса на один день переместился в Калтан. Здесь перекрестились два соревнования — Международный матч по вольной борьбе Кузбасс (Россия) — Калифорния (США) и XXIII Спартакиада ОАО «Кузбассэнерго».

Победитель схватки в Калтане Денис Кораблев.

Когда приехали борцы, энергетики как раз закончили последний вид спартакиады — легкоатлетическую эстафету 4 х 100 метров. А вот парад-закрытие соревнований провести не успели. Стадион пришлось уступить борцам. Спортсмены-энергетики превратились в зрителей.

В центре футбольного поля — борцовский ковер. Вдоль ковра, напротив трибуны, установлены столы, за которыми расположились судейская коллегия и почетные гости матча, среди которых председатель оргкомитета, внешний управляющий Западно-Сибирским металлургическим комбинатом Анатолий Смолянинов, Наталья Ярыгина — вдова прославленного борца, Дмитрий Миндиашвили — главный тренер сборной команды России по вольной борьбе, заслуженный тренер СССР, Шамиль Невретдинов — начальник отдела вольной борьбы Федерации борьбы России, заслуженный тренер СССР.

Трибуны стадиона, утопающего в зелени, переполнены. Звучит песня «Вольная борьба», которую исполняет заслуженный артист России Евгений Фионов. Спортсмены выходят на ковер и строятся друг перед другом.

Участников соревнований, гостей, зрителей с большим спортивным праздником поздравил мэр города Владимир Клачков. Симпатичные девушки в русских национальных костюмах поднесли гостям, по доброй традиции, хлеб-соль. Звучат гимны Соединенных Штатов Америки и России. Матч открыт.

Начался он весьма обескураживающе для наших спортсменов. В первом поединке в весовой категории до 54 кг встретились американец Натан Морган и Владимир Хомутов. Схватка была напряженной. Морган — чемпион Калифорнии, Хомутов — серебряный призер первенства России. С небольшим преимуществом победил все-таки американец.

Во втором поединке вновь отличился гость из Америки — Антонио Франко (до 58 кг), причем одержал досрочно чистую победу — 2:0 в пользу Калифорнии. Трибуны приуныли. В стане сборной Кузбасса — явное замешательство.

Однако в следующей схватке Сергей Величко (до 63 кг) «размочил» счет матча, положив в считанные секунды своего соперника на лопатки. А вслед за ним отличился Артем Лапин. Победа ему была присуждена ввиду технического превосходства. Счет сравнялся — 2:2.

Вес до 69 кг. На ковре чемпион США Дрю Ист и Михаил Гвоздецкий. Гвоздецкий — серебряный призер международного турнира в Финляндии. Американец демонстрирует просто великолепную технику. В итоге — победа ввиду явного преимущества. И Калифорния вновь впереди — 3:2.

В следующем поединке Евгений Тушин сравнивает счет — 3:3. Зрители, видя такой поворот событий, буквально ревут от восторга.

Денис Кораблев и Илья Сук — чемпионы России — в упорнейших схватках одолели братьев Патрика и Эндрю Шулеров. И вывели команду Кузбасса вперед — 5:3.

Юри Калика (США), родившийся, кстати сказать, в Киеве, сокращает разрыв в счете до минимума — 5:4. А Александр Болотин приносит команде Кузбасса шестую победу. Ничья обеспечена. Остаются две схватки. Американцам, чтобы уйти от поражения, в обеих надо победить. Что они и сделали. Братья Джозеф и Конан Вильмс (85 и 97 кг) счет сравняли — 6:6. Победила дружба, как говорят в таких случаях.

В Новокузнецке картина повторилась. Матч был напряженным и шел с переменным успехом. В команде гостей действующими лидерами были все те же.

Зато команда кузбассовцев в Новокузнецке выступала практически в новом составе. Кстати, нашими тренерами так было и задумано: «обкатать» в этом международном матче как можно больше перспективных ребят из разных городов Кузбасса. Среди кузбассовцев отличились Александр Козлов, Станислав Ахунов, Виталий Петров, Сергей Каруля, Александр Тагильцев, Дмитрий Бухтояров.

Александр Тагильцев — Патрик Шулер — самый впечатляющий поединок новокузнецкого матча. В самом конце первого периода Тагильцеву удался прием, за который ему могли присудить два очка. Но провел он его вблизи барьера манежа. Судьи посчитали, что действие произведено вне ковра. Прием не засчитали. В перерыве Александр обратился к врачам: травмировал кисть руки о барьер.

В начале второго периода рассек бровь Шулер. Однако борцы, один — с перебинтованной рукой, другой — головой, продолжили поединок. За 24 секунды до окончания схватки лидировал американец — 3:2.

И вновь Тагильцев проводит удачный прием. И вновь в пограничной зоне ковра. И снова — совещание в судейской коллегии. Но на этот раз свои два очка Александр получает и выходит вперед — 4:3. И на самых последних секундах проводит еще один великолепный прием, как бы окончательно подтверждая свое превосходство над соперником — 6:3.

В итоге кузбассовцы одержали победу с минимальным перевесом — 6:5.

Новокузнецкий матч я попросил прокомментировать мастера спорта, серебряного призера чемпионата СССР 1974 года среди юношей Александра Якушева:

— По сравнению с семидесятыми годами, когда я выходил на ковер, борьба изменилась: стала динамичней, насыщенней техническими приемами, борцы больше стали думать. Явно видно, что сейчас на одну силу не рассчитывают.

Из американской команды мне понравился Натан Морган. У него интересная манера ведения схватки: он «тягучий», обволакивает соперника мертвой хваткой, как удав. По-моему, у него большое спортивное будущее.

Сейчас, чтобы выиграть схватку, борец должен обладать скоростью спринтера, выносливостью стайера, мышлением шахматиста.

Впереди — встреча в Кемерове.

Сергей ЛЕПИХИН.

Калтан.

футбол: чемпионат Кузбасса

Никто не хотел уступать

Девятый тур чемпионата Кузбасса был самым бедным по количеству забитых мячей. Лишь только шесть раз мяч пересекал линию ворот.

Центральной встречей тура был матч лидера шахты «Распадская» и киселевского «Локомотива». Железнодорожники набирают пары, показывают все более слаженную и коллективную игру. Междуреченцы, выступающие на два фронта (в чемпионате Кузбасса и первенстве России среди коллективов физкультуры), еще не проиграли ни одной встречи. Два флагмана чемпионата продемонстрировали атакующий, открытый футбол. На точный удар Киселева метров с 25 гости ответили голом Бойкова - 1:1. Закономерная ничья.

Беловский «Миф» не смог распечатать ворота прокопьевского «Дрожжевика» - 0:0.

Команда шахты «Первомайская» из Березовского принимала тайгинский «Локомотив». Аутсайдеры чемпионата (железнодорожники) оказались на редкость неуступчивыми. И все-таки лучший бомбардир «Первомайской» Чебуков открыл счет, а закрепил его Коренько. Итог встречи - 2:0 отразил реальное соотношение сил на поле.

На переполненном стадионе поселка Инской беловский «Энергетик» принимал анжеро-судженский «Сибиряк». И выиграл благодаря меткому удару Гущина — 1:0.

На уютном кемеровском стадионе «Шахтер» «Динамо» встречалось с юргинским «Темпом». В отсутствие ряда ведущих игроков бело-голубых первый тайм получился невыразительным.

Во втором тайме игра у кемеровчан наладилась, тем более что в атаку пошел высокорослый защитник Пионов. Дважды он имел возможность открыть счет. Однако отличился другой защитник динамовцев - Король. 1:0 победили хозяева.

Борис ПРОСКУРИН.

Положение команд

	И	В	Н	П	М	О
ш.«Распадская» (Междуреченск)	7	5	2	0	23:8	17
«Локомотив» (Киселевск)	7	5	1	1	19:7	16
«Миф» (Белово)	8	4	2	2	17:10	14
«Строймаркет» (Кемерово)	4	4	0	0	11:2	12
«Пищевик» (Яшкино)	7	4	0	3	16:22	12
«Динамо» (Кемерово)	8	3	2	3	15:9	11
«Сибиряк» (Анжеро-Судженск)	6	3	1	2	12:12	10
«Энергетик» (Белово)	8	3	1	4	13:15	10
«Первомайская» (Березовский)	7	3	1	3	12:15	10
«Дрожжевик» (Прокопьевск)	8	1	3	4	9:14	6
«Темп» (Юрга)	7	1	0	6	7:23	3
«Локомотив» (Тайга)	8	0	0	8	8:24	0

мотогонки

Стартуем в полдень!

7 июля в 12 часов в Кемерове состоится открытое первенство области по мотокроссу, которое проводят областной совет РОСТО и спортивно-технический центр Кемерова.

В соревнованиях примут участие сильнейшие гонщики Кемеровской, Томской, Омской, Новосибирской областей и Красноярского края. Состязания состоятся на мототрассе СТЦ г. Кемерово за деревней Красной.

Не упустите своего шанса полюбоваться этим увлекательным зрелищем и поболеть за наших!

КАИССА

Выпуск № 29

Ведущий рубрики Евгений ЧИРИКОВ.

Почтовый адрес: 650099, Кемерово, а/я 949.

Новокузнецк — город шахматный

В прошедшем недавно первенстве Кузбасса среди мальчиков и девочек в возрастных группах от восьми до 14 лет новокузнецкие школьники завоевали пять чемпионских званий из восьми! Приятно, что руководство города заботится о подрастающем поколении. Благодаря инициативе главы Новокузнецка Сергея Дмитриевича Мартина открылась первая в городе шахматная школа «Новокузнецк», воспитанники которой составят резерв для команды с одноименным названием, три года подряд входившей в восьмерку лучших клубов России.

Попечительский совет ДЮСШ возглавил заместитель главы города, глава администрации Центрального района Владимир Витальевич Пискаленко. В совет вошли руководители крупнейших новокузнецких предприятий: Анатолий Георгиевич Смолянинов (Сибирская горно-металлургическая компания), Виктор Серафимович Анохин (разрез «Ерунаковский»), Андрей Алексеевич Барков (ПФГ «Барколь»), Сергей Иванович Беляев (ОАО «Хлеб»), Александр Алексеевич Волобуев («Велком»), Сергей Федорович Подборонников (Кузмашзавод).

Сегодня в Новокузнецке создана широкая шахматная инфраструктура. В каждом районе работают шахматные клубы, секции и кружки, в которых занимаются свыше 1500 детей, проводятся соревнования среди мужчин, женщин, ветеранов, студентов, школьников, причем как очные, так и по переписке. Вообще за последние полгода мы провели в городе и приняли участие в выездных соревнованиях числом 42 с охватом более 900 участников. В заочных соревнованиях на Кубок России городская сборная занимает лидирующие позиции.

Первый наш международный гроссмейстер Сергей Искусных молод и обладает немалым творческим потенциалом. Сейчас у нас восемь международных мастеров, восемь мастеров ФИДЕ, два мастера спорта России, 32 кандидата в мастера и около двухсот перворазрядников. 78 новокузнечан имеют международный рейтинг. Много это или мало? Сравните статистику: в Узбекистане 72 рейтинговых шахматиста, в Казахстане — 153, в Белоруссии — 178, в США — 1111...

Два международных турнира, проведенных в Новокузнецке, можно выделить в качестве знаменательных. Весной этого года состоялся женский турнир на призы главы города. Одна из его участниц, молодая новокузнечанка Ксения Рыбенко, выполнила норму международного мастера. Четыре человека, в том числе один новокузнечанин (Альберт Сергеев), выполнили норму баллов международного мастера в турнире памяти тренера С. Карпунова, прошедшем в конце марта.

Но самым главным, конечно, был для нас чемпионат России среди клубных команд, высшая лига. Участники, судейская бригада и болельщики единодушно сошлись во мнении, что это наиболее сильный и престижный турнир в нашей стране. Судите сами: Сергей Долматов за «Норильский никель» — на пятой доске, Виктор Корчной в «Лентрансгазе» — на третьей... Не было только Каспарова, Крамника, Карпова и Морозевича, да и то лишь потому, что в те же сроки проходил турнир двадцатой категории в Астане. «Новокузнецк» стал девятым среди 12 коллективов, но, понятно, что среди таких коллективов и в десятку попасть непросто...

А буквально на днях в Новокузнецке стартовал международный турнир, посвященный Дню металлурга (культурный центр ОАО «ЗСМК», начало туров с 14 часов). В нем участвуют международные гроссмейстеры Сархан Гулиев (Азербайджан), Виктор Комляков (Молдавия), Андрей Ковалев (Белоруссия), Муртаз Кажгалеев (Казахстан), Сергей Искусных (Новокузнецк), Денис Лопушной (Кемерово), а также международные мастера из городов Кузбасса.

Максим ИВАХИН,
исполнительный директор федерации шахмат Новокузнецка, международный мастер.

на досуге

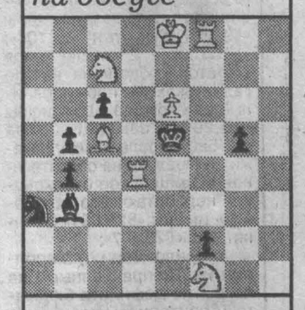

Мат в три хода

Решение этюда, опубликованного в прошлом выпуске: 1. а7 Ла5 2. е6! С:е6 3. Ле4 Сс1 + 4. Крg3 Ла3 + 5. Крf2 Ла2 + 6. Крg3 Лg2 + 7. Крf3 Сd5 8. а8Ф! С:а8 =

Главный редактор В. С. КЛАДЧИХИН.

Газета «Кузбасс» учреждена администрацией Кемеровской области и журналистским коллективом редакции. Зарегистрирована Омской региональной инспекцией по защите свободы печати и массовой информации 27.01.94 г., свидетельство о регистрации №54.
Мнение редакции не всегда совпадает с мнением авторов.

АДРЕС РЕДАКЦИИ: 650630, г. Кемерово, пр. Октябрьский, 28.
Электронный адрес: news@knews.kuzbass.net
СПРАВКИ: по рекламе — 52-25-23; по письмам — 52-38-23; по редакции — 52-32-74.
Собственные корреспонденты: в Новокузнецке — 45-99-62, Новокузнецкое отделение рекламы — 36-77-97, Прокопьевске — 6-02-58, Ленинске-Кузнецком — 7-88-24, Мысках — 2-18-66, Яе — 2-17-06, Анжеро-Судженске 2-99-94. Телефакс 52-12-10.

Газета является участником процесса по формированию единого информационного пространства. Материалы газеты, в том числе коммерческие предложения и реклама, размещаются в системах поиска Интернет и информационных продуктах компании «Мега».

Время подписания номера в печать по графику 20.00. Сдан в печать 19.35. Объем 2 п.л. Печать высокая.

Тиражи во вторник, субботу — 23692 (индексы 51901, 31029); четверг — 49645 (индексы 51901, 31029, 31023); среду, пятницу — 22719 (индекс 51901).
Газета набрана и сверстана на компьютерном комплексе газеты «Кузбасс».
По вопросам качества печати звонить по тел. 52-03-34.
Типография издательства «Кузбасс»: 650630, г. Кемерово, пр. Октябрьский, 28. Заказ № 120.