512058

95 (22624)
26 МАЯ 2000 г.,
ПЯТНИЦА
Цена свободная.

ОБЛАСТНАЯ МАССОВАЯ ГАЗЕТА

Кузбасс

Издается
с 7 января 1922 года.

НОВОСТИ

Первый шаг к полномасштабному сотрудничеству сделан! Фото **Юрия Юрьева.**

событие

Кузнецкие угли согреют Урал!

Вчера первым заместителем губернатора Кемеровской области Валентином Петровичем Мазикиным и первым заместителем председателя правительства Свердловской области Николаем Игоревичем Даниловым подписан протокол о намерениях, открывающий путь к подписанию соглашения о сотрудничестве двух областей.

Значение состоявшегося подписания весьма велико. Уральцы намерены отказаться от использования в своей энергосистеме бурых казахстанских углей и, «восстановив историческую справедливость», как выразился Н. И. Данилов, вернуться к поставкам полноценных кузбасских углей. Вспомним: при становлении советской индустрии именно «маятник» Урал-Кузбасс был одной из главных ее, надежных креп.

По предварительным договоренностям, поставки угля из Кузбасса на Урал должны возрасти до 3 миллионов тонн в год. Наши шахтеры получают обширный, стабильный рынок сбыта, но и этот же фактор потребует от них увеличения добычи, дальнейшего развития производства.

Немало задач предстоит решить в связи с переходом на кузбасское топливо и уральцам. И кое-что ими уже сделано. К примеру, уральские энергетики предложили оригинальные технические решения по модернизации котлов электростанций, переводу их с бурых углей на энергетические. Теперь не потребуется дорогостоящая замена котлов. Хотя ряд проблем, как уточнил Данилов, еще предстоит решить. Переход на кузбасские угли существенно снизит «давление» уральской энергетики на окружающую среду, улучшит экологическую обстановку, ведь бурые угли — это горы шлама, серы и прочих отходов. Промышленному региону Урала есть что предложить и рынку Кузбасса. Взаимные интересы в области товарообмена еще предстоит изучить.

Основной документ о сотрудничестве будет подписан через 1,5-2 месяца. Но уже сейчас можно поздравить нашего губернатора, который еще три года назад выдвинул идею перевода уральской энергосистемы на кузбасские угли, и всех наших горняков. Выгоды от сотрудничества с Уралом очевидны. При подписании протокола о намерениях прозвучала такая фраза: «Наши отцы и деды были правы, выстраивая Урало-Кузнецкую ось. Мы возвращаемся к их необдуманно порушенному делу».

Евгений ХУДОБИН.

юбилей

Спасибо за труд, успехов в добрых делах!

75

Главе Новокузнецкого района МЕДВЕДЕВУ В. Л.
Ответственному секретарю райсовета КЛИМЕНКО В. Е.

Уважаемые Виктор Леонтьевич и Валерий Ефимович!

Дорогие земляки!

Сердечно поздравляем всех жителей Новокузнецкого района со знаменательным юбилеем — 75-летием со дня основания.

С особой признательностью отмечаем, что в годы реформ ваш район не растерял производственный потенциал, а главное, кадры специалистов земледелия и животноводства. Район остается крупным поставщиком продовольствия для Кузбасса. Не случайно вы лидируете и в нынешней посевной кампании. Низкий поклон вам за самоотверженный труд, умение и желание трудиться на родной земле.

От всей души желаем, дорогие друзья-юбиляры, здоровья, счастья, успехов в ваших добрых делах и начинаниях. Верим, что ваши сила духа, стойкость, трудолюбие помогут в преодолении трудностей нынешнего непростого времени.

С уважением

А. ТУЛЕЕВ,
губернатор.
Г. ДЮДЯЕВ,
председатель облсовета.

об этом говорят

Боевик жив, артист умер, а счета ни то ни се

Решением парижского суда заморожены находящиеся во Франции счета российского правительства — числом около 70 на сумму 60 миллионов долларов. Счета арестованы в обеспечение исков швейцарской компании «Noga» (несколько лет назад Россия прекратила поставлять компании нефть взамен поставленных товаров, цена на которые оказалась завышенной).

☆☆☆

По словам белорусского президента А. Лукашенко, в Минске вопрос о нанесении превентивных ударов по Афганистану не затрагивался. Но глава российского МИДа И. Иванов подтвердил: такое развитие событий, в принципе, не исключено.

Тем временем в аэропорту Алма-Аты были задержаны 16 афганцев и пакистанцев с поддельными паспортами. По оперативным данным, это хорошо обученные моджахеды и направлялись они в Чечню. Скорее всего, их просто депортируют в Пакистан.

☆☆☆

Басаев, известие о смерти которого окончательно опровергли российские спецслужбы, находится на одной из баз на границе Веденского, Курчалоевского и Ножай-Юртовского районов, покидать Чечню не намерен и сохраняет свое влияние, хотя все попытки врачей остановить гангрену пока не помогли.

Боевики продолжают подтягиваться к границе с Дагестаном; одну их автоколонну удалось уничтожить федеральной авиации. Но отряды боевиков исследуют горы в поисках удобных маршрутов.

☆☆☆

Госдума в третьем чтении приняла поправку к закону «О средствах массовой информации». Отныне СМИ запрещено распространять информацию о способах изготовления и использования и о местах приобретения наркотических и психотропных веществ, а также пропаганду применения их в лечебных целях.

☆☆☆

24 мая на 73-м году жизни скончался известный артист театра и кино Олег Ефремов.

Двадцать лет он был главным режиссером МХАТа, с 1987 года, после разделения театра, — художественным руководителем и директором МХАТа имени Чехова. И умер тогда, когда дела в театре пошли на лад.

Олег Ефремов снялся во множестве фильмов, в том числе таких памятных старшему поколению, как «Живые и мертвые», «Айболит-66», «Берегись автомобиля», «Три тополя на Плющихе».

НА СНИМКЕ: О. Ефремов.
Фото **ИТАР-ТАСС.**

По сообщениям информационных агентств подготовила **Елена ПРОКОПЬЕВА («Кузбасс»).**

коротко

❒ ***Селяне засеяли 50 процентов площадей. Как сообщил зам. губернатора В. М. Мангазеев, сегодня хозяйства Кузбасса по темпам сева обогнали уровень 1998 года, когда удалось собрать миллион тонн зерна. Все хозяйства приступили к посадке картофеля и овощей.***

❒ ***Решением Российской ассоциации металлоторговцев маркетинго-сбытовая служба Западно-Сибирского металлургического комбината признана лауреатом конкурса «Лучшая маркетинго-сбытовая служба металлургической промышленности России» за период: осень 1999 г. — весна 2000 г. Вчера в Москве победителям вручены диплом и переходящий кубок.***

❒ ***Совсем скоро в Березовском улучшится качество и скорость междугородней телефонной связи. У горожан появится возможность передавать факсимильную документацию и подключиться к сети «Интернет». Такой прогресс произойдет благодаря завершению прокладки магистрального оптико-волоконного кабеля от Анжеро-Судженска до Кемерова через Березовский. Работу ведет АО «Электросвязь». На днях государственная комиссия должна принять кабель к эксплуатации.***

прощаемся с детством

За школьный порог зовет нас звонок

Каждой новой весной для кого-то звенит последний школьный звонок. Прощальный. В нем горечь разлуки и надежда на новую, взрослую жизнь. И еще тревога — както все сложится там, за школьным порогом...

— Сижу на уроке и вдруг поняла — скоро из школы уйдем.

— Расстаемся с друзьями, которых здесь нашли.

— Как жаль, что нам нельзя еще остаться...

Галина Александровна Абрамова, преподаватель истории и обществоведения кемеровской средней школы № 35, — «классная мама» трех одиннадцатых классов. Это ее четвертый выпуск. Особенный.

— Учу этих ребят с пятого класса. Чем они отличаются и чем запомнятся мне? Своей добротой. Конечно, это идет от семьи. Еще — от коллектива наших учителей — находят они время для походов, вечеров, просто для бесед и разговоров. В таком общении и раскрываются дети. Чему радуюсь? Ребята выросли. Хочется пожелать им состояться, стать уважаемыми людьми, найти счастье и в работе, и в жизни личной...

Ваня Васильев, Роман Сайфушин, Владимир Чикунов собираются в технический университет, Света Семенова — в медицинский колледж, Денис Шатунов — на факультет романо-германской филологии Кемеровского университета.

Разве только школьным предметам учились они здесь десять лет? Еще — быть самостоятельными, уметь принимать решение. Все это так пригодится.

Читают стихи первоклассники, дарят одиннадцатиклассникам крошечные колокольчики-значки. Цветы, объятия, улыбки, слова благодарности учителям. И волнение, и дрожь в голосе, и грусть — все это последний звонок.

26266 выпускников выходят нынче из школ области. Впереди — выпускные и вступительные экзамены. Пусть жизнь получится!

Валентина ДМИТРИЕВА.

НА СНИМКЕ: «Спасибо, Галина Александровна!» Одиннадцатиклассники кемеровской школы № 35 с классным руководителем Г. А. Абрамовой.

Фото **Юрия Юрьева.**
Кемерово.

☆☆☆

Председатель облсовета Г. Т. Дюдяев поздравил выпускников школы № 1 в Юрге. Он подарил школе компьютер.

Зампред облсовета Э. В. Жигулина поздравила выпускников поселка Ягуновский. Она подарила школе № 50 телевизор и видеомагнитофон, а школе-интернату № 64 — компьютер. Депутат З. Ф. Галина приняла участие в «последнем звонке» в нескольких общеобразовательных учреждениях Новокузнецка.

По рельсам истории

Вчера кемеровскому трамваю исполнилось 60 лет.

Ежедневно им пользуются 112,4 тысячи человек, что составляет примерно 20,2 процента городского пассажиропотока. Общий парк насчитывает 117 единиц транспорта, который обслуживают 875 человек. На пять маршрутов общей протяженностью 100 километров ежедневно выезжает около 80 трамваев.

Как подчеркнул, выступая на импровизированном митинге в честь этого события губернатор А. Г. Тулеев, за прошедшие годы кемеровские трамвайщики перевезли население России шесть раз вокруг света. А начиналось движение с трех моторных и шести прицепных вагонов, на которых работали 15 водителей, и маршрут был один — «Кузбассэлектромотор-Базар» (сейчас площадь Советов).

Администрация области преподнесла горожанам приятный сюрприз — новый трамвай Усть-Катавского завода. Первый рейс на нем сделала водитель депо № 1 Татьяна Седлова.

НА СНИМКЕ: новый трамвай отправляется в свой первый маршрут.

Фото **Юрия Юрьева.**

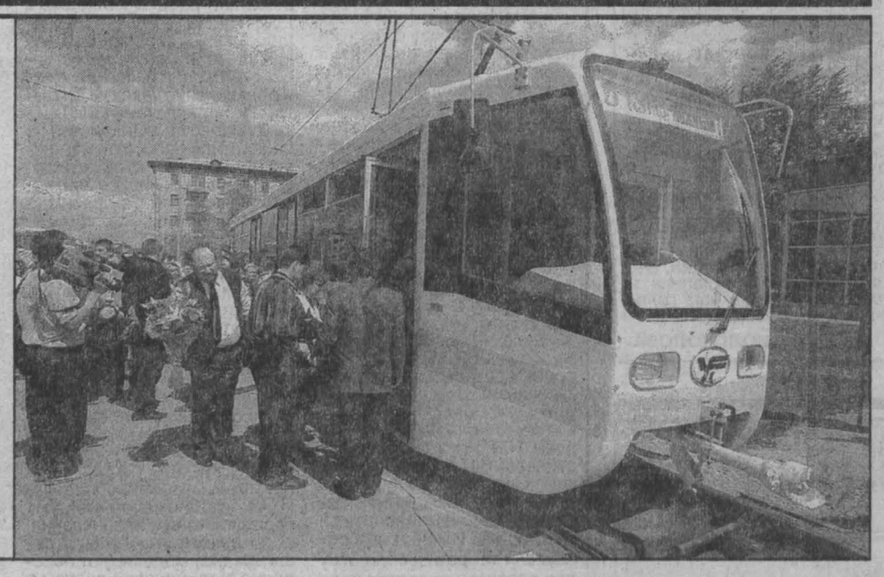

$ КУРС ВАЛЮТЫ (ЦЕНТРОБАНК)
26 мая

официальный курс — 28,28 руб.

погода

МАЙ

26 мая.
Восход 5.48. Заход 22.39
Долгота дня 16.51.

Последняя четверть 15.00
Восход 3.39.
Заход 13.05

По прогнозу Международной космической метеослужбы, в Кемерове в субботу ясно, днем до 24, ночью до 4, в воскресенье малооблачно, днем до 23, ночью до 7 градусов.

По югу области в субботу ясно, днем до 25, ночью до 5, в воскресенье малооблачно, днем до 25, ночью до 6 градусов.

Две пятерки нашему коллеге

Сегодня журналисты поздравляют с 55-летием заведующего отделом редакции газеты «Кузбасс» Анатолия Николаевича Паршинцева.

...Несколько лет назад, будучи редактором газеты «Кемерово», Анатолий Паршинцев отправил начинающего журналиста в Чечню, чтобы поведал правду о той войне. А главное — чтобы сам поднабрался опыта, мог ярче проявить себя. «Будь осторожен»,— напутствовал его редактор, с нескрываемой завистью поглядывая на парня. Результатом командировки стало несколько прекрасных очерков. А теперь из номера в номер идут материалы о Чечне самого Анатолия Паршинцева.

Он ухватился за предоставившуюся возможность побывать в «горячей точке» в составе делегации из нашей области! «Когда еще на старости лет доведется?..» Вот оно, извечное профессиональное — увидеть своими глазами, услышать из первых уст.

Между тем Анатолий — уникальный факт! — побывал в каждом совхозе и колхозе нашей области, добирался порой проселочными дорогами до самых отдаленных деревень. Мало кто из его коллег в области лучше знает сельскую жизнь.

Журналист с богатейшим опытом, хорошо известный в Кузбассе. Стаж — 34 года. Начинал Анатолий с «районок», работал заведующим отделом и заместителем редактора газеты «Кузбасс», был собкором по Кемеровской области и Алтайскому краю в центральных газетах «Социалистическая индустрия» и «Рабочая трибуна», в трудные годы становления газеты «Кемерово» был ее редактором. Сейчас снова в родном «Кузбассе», с которым так много связано в его жизни. И в частности, одно из его увлечений — любовь к зимней рыбалке. Тут когда-то многие этим увлекались... И еще наш коллега, чей очередной очерк из Чечни публикуется в этом номере, заядлый садовод.

Итак, дерево посадил, да не одно. Дом тоже построил. И сыновья у него есть — двое. Офицеры милиции. Что еще? Выпустил пару книг юмористических рассказов. Что уж тут говорить о сотнях, а может быть, и тысячах написанных им газетных материалов, в основном аналитического плана—жанр, к которому более склонен по своему характеру.

А вот насчет старости ты, Толя, загибаешь! Давай думать, что две твои пятерки — это только начало!

Владимир СОКОЛОВ.

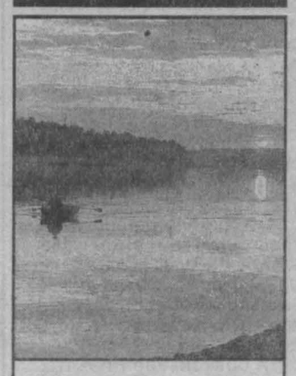

Хождение воды до крана стр. 2

Плюс к зарплате алюминщика

Вчера подписано соглашение А. Г. Тулеева с руководством группы «Сибирский алюминий» о повышении заработной платы работникам Новокузнецкого алюминиевого завода.

С 1 июня зарплата на НКАЗе вырастет на 10 процентов, с 1 июля — еще на 10 процентов, но уже в сравнении с июньской.

Кроме того, решено, что в ближайшее время на заседании коллегии администрации области будет рассмотрен вопрос об инвестициях в развитие НКАЗа и три проекта улучшения окружающей среды в Новокузнецке. Средства выделит группа «Сибирский алюминий».

Газета Кузбасс в Интернет: www.mega.kemerovo.su/kuzbass/ ● Ваша страница в Интернет на сервере Компании «Мега»
«Экономика и жизнь Кузбасса», тел. (3842) 25-32-77, тел./факс 36-62-01

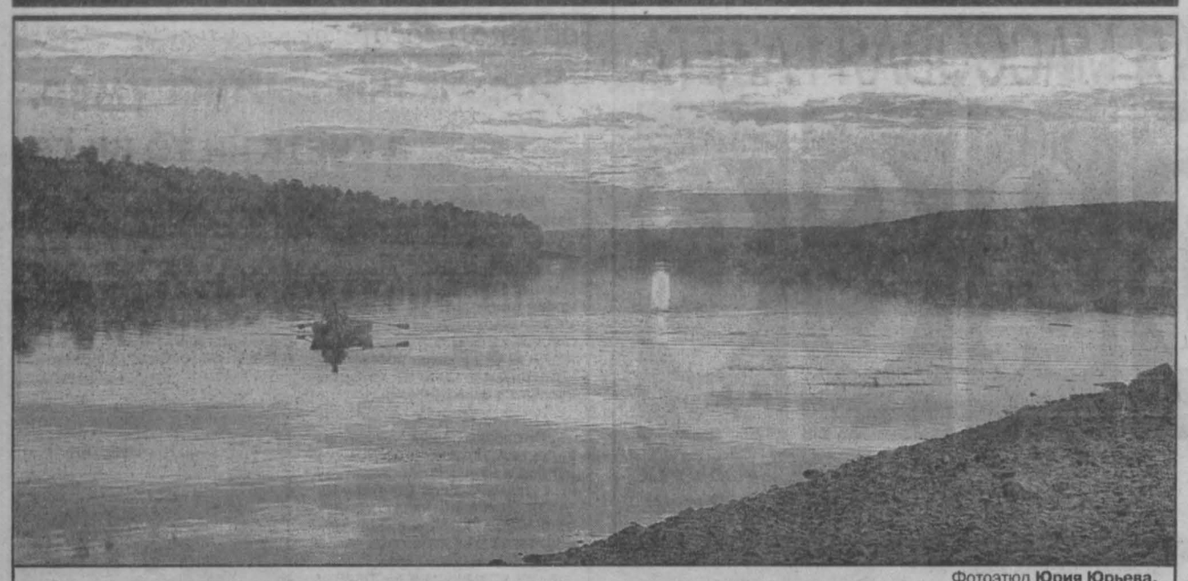

Фотоэтюд **Юрия Юрьева.**

есть проблема!

Хождение воды до крана

С мутной водой мутная жизнь

Напои жаждущего — гласит одна из христовых заповедей. Тысячелетия спустя цивилизованное человечество, увы, не может удовлетворить потребности в чистой питьевой воде. В Кузбассе это одна из самых злободневных проблем. Но ее решению не уделяется должного внимания. Дефицит воды у нас довольно заметный — треть от ныне действующих водозаборных мощностей. И к сожалению, в последние годы строительство новых станций и скважин практически не ведется. Стало быть, каждый третий кузбассовец не напоен вдосталь. В Киселевске, Прокопьевске, Осинниках, других населенных пунктах вода подается по графику или с перебоями. В селах положение еще хуже, летом людям даже помыться нечем, не говоря о том, что надо и белье постирать, и в доме навести порядок. Раздобывать воду приходится самим и где придется, самостийно копают колодцы. И уж не до того измученным людям, чтобы призадуматься: а что же они пьют? Не грозит ли это неприятными последствиями?

Как известно, первые российские ГОСТы на воду утверждались НКВД. И по сей день системы водоснабжения городов остаются засекреченными. Наверняка не только из соображений безопасности. Водоснабжение далеко не та сфера, о недостатках которой хотелось бы распространяться. Хотя бы потому, что ныне действующий питьевой стандарт в буквальном смысле тайна за семью печатями. Вода, как утверждают ученые, содержит около миллиона различных веществ и соединений, причем на каждой территории своя, особая картина. Но российский норматив включает лишь 60 показателей. Об остальных ингредиентах напитка, употребляемого нами каждодневно, остается только догадываться. Но даже при столь грубом подходе в оценке качества положение с водой в Кузбассе признано крайне неблагополучным. По данным лабораторного контроля санитарно-эпидемиологических служб за 1999 год, в створах открытых хозпитьевых водозаборов 20 процентов проб не отвечало гигиеническим нормам по микробиологическим показателям и 37 процентов — по санитарно-химическим. Периодически в воде обнаруживаются патогенные микроорганизмы, фаги кишечных палочек, нефтепродукты, фенолы, формальдегид, аммиак, капролактам и другие вредные вещества. И это в воде, необходимейшем продукте для нормальной жизнедеятельности человеческого организма! «Живая кровь», «проводник жизни», «проводник культуры» — все это о воде, чистой, живительной, какой она должна быть. Сколько же яда в наших мутных потоках? И соответственно сколь низко качество нашей жизни? Так кто же позаботится о нашем здоровье? И как же обеспечить чистоту прежде всего Томи, питающей добрую половину населения нашего региона, других рек и речушек? Как и подземных источников, признанных российскими «водными» законами наиболее предпочтительными. Но в Кузбассе и подземная вода требует очистки от железа, марганца, сероводорода, солей жесткости.

Наверное, нецелесообразно тратить огромные деньги на очистку всей подаваемой в сеть воды. Потому наряду с централизованными системами водоснабжения можно было бы использовать и локальные (как третья труба, есть холодная, горячая и эта — питьевая).

В 1996 году согласно распоряжению правительства в Кузбассе был подготовлен проект региональной программы по обеспечению населения питьевой водой. Оставалось лишь подработать его по замечаниям экспертов. Однако на это в то время не нашлось средств. Не находятся они и по сей день, хотя уже приняты федеральный и местный законы о плате за водопользование и можно было бы аккумулировать необходимые средства в соответствующем фонде. Что-то все время мешает, создаются препятствия. И в результате мы живем в неведении и не знаем, будем ли мы когда-нибудь пить чистую воду, и что для этого надо сделать. Наверное, для начала следовало хотя бы уточнить, сколько же всего питьевой воды нам необходимо? И сколько ее сегодня потребляется (не по нормативу, а в действительности). Программа должна предложить эффективные решения водоподготовки и очистки. Наверное, нецелесообразно тратить огромные деньги на очистку всей подаваемой в сеть воды. Суточная потребность питьевой воды для человека невелика — 3-5 литров. Потому наряду с централизованными системами водоснабжения можно было бы использовать и локальные (как третья труба, есть холодная, горячая и эта — питьевая). Или производить недорогую бутилированную воду. И хотя финансовые трудности могут отодвинуть выполнение программы на неопределенное время, оставаться так, как сейчас, без ориентиров и целей, значит, показать свое безразличие к будущему Кузбасса и благополучию проживающих здесь людей.

Водопровод не тот

Но вернемся к действительности. На большинстве наших водозаборов при существующей системе очистки невозможно получить воду, соответствующую ГОСТам, хотя мы уже заметили, что требования их недостаточны. Необходимы реконструкция, оснащение приборами аналитического контроля, использование эффективных реагентов. Стало быть, нужны деньги. Жизнь подтверждает, что правильным было решение о создании областной целевой программы по развитию и подготовке к зиме жилищно-коммунального хозяйства. Лишь благодаря этой программе в последние годы удавалось поправить положение в наиболее неблагополучных местах. Например, построить станции водоочистки в Яшкине, Промышленной, Зеленогорском, очистные сооружения в Верх-Чебуле. Но этот список должен быть значительно расширен. В Крапивинском, Яе, Юрге сегодня крайне необходимо строить подземные скважины, в Новокузнецке — завершить прокладку второй очереди канализации. Кстати, с очисткой сточных вод дела обстоят особенно неудовлетворительно. Очистные мощности составляют 60 процентов от объемов подаваемой воды. Надо ли удивляться загрязнению водоисточников при таком количестве неочищенных сбросов.

Участившиеся в последнее время вспышки кишечных инфекционных заболеваний заставляют призадуматься. Не случайно 2000 год объявлен губернатором годом воды. Но что за этим лозунгом последует? Ведь нынче в программу подготовки к зиме заложено средств еще меньше, чем в прошлом году. Многим городам и поселкам, ожидавшим областной поддержки в решении проблем с водой, придется либо с болью смотреть, как продолжают разрушаться долгострои, либо изыскивать собственные средства. Последнее занятие, как известно, почти безнадежное. Ведь на территориях с трудом обеспечивают даже самые насущные мероприятия по подготовке к зиме. Хотя надежное водоснабжение — это и гарантия бесперебойной работы котельных зимой.

Из областной программы нынче будут профинансированы лишь объекты Тисуля, Киселевска и Прокопьевска. Работы там уже ведутся. Заказчик — государственное унитарное предприятие жилищно-коммунального хозяйства — держит ситуацию под контролем. И мы надеемся в ближайших номерах «Кузбасса» рассказать об этих стройках подробнее. Пока же заметим, что если все пойдет, как запланировано (а «Кемвод», например, в Киселевске уже завершил разработку технологии водоочистки), скоро там будут получать отличную воду.

Дело — труба

В тех же шахтерских городах нынешним летом намерены переложить десятки километров ветхих трубопроводов. Ведь именно в трубах, изношенных и покрытых ржавчиной, даже неплохая после очистных сооружений вода загрязняется снова, приобретает и мутность, и неприятный запах. И это неудивительно. Через продырявленные трубы, особенно во время аварийных опорожнений сети, подсасываются грязь, песок, иловые осадки и бог знает что еще. В поселке Промышленная мы видели, по каким ужасным трубам течет вода. На них живого места нет — словно изрешеченные пулями. Но эти-то, наконец, вытащили и заменили новыми. А другие, такие же ветхие, продолжают лежать. И уж вода не по трубам бежит, а по заплаткам из дюралюминия. Здешние коммунальщики привели в доказательство допотопности своего хозяйства куда более красноречивый факт. Оказывается, в поселке остались еще и деревянные (!) коммуникации. Им бы в музее лежать, но заменить ведь нечем. Не знаю, все ли учитывает статистика, утверждая, что ветхие сети составляют пятую часть всех коммунальных коммуникаций. Но то, что из года в год их количество увеличивается, наводит на самые грустные размышления.

А может, реконструкцией сетей следовало бы заняться в первую очередь? Тогда и качество воды улучшится, и сократится потребность в расширении мощностей. Ведь сегодня в сетях теряется огромное количество воды. Вот последние данные: в Междуреченске утечки составляют 37 процентов, почти столько же — в Осинниках, в Киселевске — 34, в Березовском — 32, в Таштаголе — 30, в Кемерове и Новокузнецке — больше 25 процентов. Вдумайтесь в эти цифры! Третья часть поставляемой и очищаемой воды не доходит до потребителя.

При нынешнем экономическом механизме эксплуатации водопроводов сложно изменить ситуацию. Ведь водоканалы по большому счету не заинтересованы в экономии. Они получают деньги за количество поданной воды. Однако населению с каждым годом приходится платить за воду все больше. А в Кемерове с февраля жители оплачивают все сто процентов затрат на ее производство, очистку и подачу. Выходит, оплачивая по нормативу за 300 литров холодной воды в сутки, мы не только практически их не используем (не в состоянии столько потратить!), но и при желании не могли бы это сделать. Сто литров нам просто недодают, а плату требуют.

Таким образом, проблема обеспечения населения водой уже не только дело властей и заинтересованных предприятий и организаций. Это дело каждого гражданина. И мы хотим, чтобы наш голос «снизу» был услышан.

Татьяна КОЛОКОЛОВА.

ну и ну!

Главный охотовед, он же злостный браконьер

Оперативная рейдовая бригада «Кемеровоохотуправления» во главе с Е. Мальковым проверяла угодья в Крапивинском районе. На двух моторных лодках егеря и охотоведы поднялись вверх по Томи от Салтымакова до Нижней и Средней Терси, побывали в государственном заказнике в устье реки Бунгарап. Именно в том месте они и встретили трех браконьеров, одним из которых оказался главный охотовед «Кемеровопромохоты» Н. Белоусов. Расположилась троица в госзаказнике основательно: коптила на стане мясо лося и бобра, солила рыбу, икру. Хотя все прекрасно знали, что у рыбы нерест, а сезон охоты давно закончен. Засолили браконьеры для сохранности и бобровую шкуру, шкурку добытой ондатры. Помимо этой незаконной добычи, в рюкзаке главного охотоведа проверяющие обнаружили семь шкурок зимнего соболя без каких-либо документов на них и лицензий. То есть соболя оказались украденными у государства.

Обидно, конечно, и досадно, что главный охотовед Белоусов вместо охраны угодий занимается злостным браконьерством, дискредитируя тем самым свою службу и коллег. Жаль и зверей, которые даже в сезон закрытой охоты не знают никакого покоя от таких «охотников».

У браконьеров изъяты незаконная добыча и шесть сетей. Около 60 килограммов засоленной рыбы передано в детский дом поселка Инской.

Виктор САВЕЛЬЕВ,
корр. «Кузбасса».
Белово.

Рис. **Владимира Милейко.**

Современное состояние и перспективы развития сестринского дела в Кузбассе

Ирина СВИРИДОВА,
директор областного медицинского колледжа, кандидат медицинских наук.

Известно высказывание: «Медицина представляет ствол дерева, а ее специальности - отдельные ветви. Но когда ветвь достигает размеров целого дерева, то она приобретает право на самостоятельное значение». Эта ветвь - сестринское дело.

Современная концепция развития сестринского дела в России рассматривает эту отрасль здравоохранения как науку, определяя ее самодостаточность, автономию и научный суверенитет, указывая пути развития сестринского дела на современном этапе в части образования, науки и практики в системе здравоохранения, а также в сфере взаимодействия с другими отраслями знаний и практики.

Что же произошло и что побудило общество пересмотреть мнение о значимости сестринской профессии?

В проекте государственной программы развития сестринского дела в России отмечено, что «комплекс неблагоприятных демографических, социально-экономических, политических факторов, возникших в последнее время в стране, крайне негативно сказался на здоровье населения. Повышение спроса на медицинские услуги происходит на фоне все возрастающего дефицита материальных и финансовых ресурсов. В сложившейся ситуации сестринский персонал, составляющий самую многочисленную категорию работников здравоохранения, и предоставляемые ими услуги, рассматриваются как ценный ресурс здравоохранения для удовлетворения потребности населения в доступной, приемлемой и экономически выгодной помощи».

Медицинская сестра постоянно находится рядом с пациентом, именно от нее зависит во многом не только уход за больным, но в конечном итоге его выздоровление.

В связи с этим становится очевидным, почему для российского здравоохранения сейчас особенно актуальна проблема повышения эффективности и качества медицинской и, в частности, сестринской помощи населению. Актуальность проблемы красной нитью прослеживается в решениях коллегий Министерства здравоохранения Российской Федерации, в проблемных конференциях различных уровней, в решении и резолюции съезда средних медицинских работников, который состоялся в ноябре 1998 года в Санкт-Петербурге и был посвящен состоянию и развитию сестринского дела в России. На общероссийском кворуме было отмечено, что свыше 1,5 миллиона специалистов со средним медицинским образованием, несмотря на сложные экономические условия, вносят неоценимый вклад в развитие и реформирование системы здравоохранения, сохранение и укрепление здоровья населения. Наряду с другими направлениями развития здравоохранения осуществляется и реформа сестринского дела.

Кузбасс один из первых регионов, который откликнулся на реализацию современной концепции сестринского дела и внедрение ее в практику здравоохранения. С 1995 года новые сестринские технологии внедрены и успели доказать свою эффективность в многопрофильных стационарах городов Кемерова и Новокузнецка.

Весомый вклад в организацию внедрения и развитие новых сестринских технологий внесли сотрудники Кемеровского областного медицинского колледжа Т.А. Чуприна, И.Л. Носкова, М.А. Дерюшева, В.П. Ульянова, Л.И. Иванова, И.Н. Санникова, В.А. Чепель, Е.В. Делексишвили, Г.А. Добрынина и многие другие. Именно они создавали теоретическую базу для реализации сестринского процесса в практике здравоохранения области, адаптировав имеющиеся модели к объективным условиям. Разработана и внедрена сестринская документация, способствующая полному анализу проблем пациента, путей их решения, позволяющая оценить качество оказания сестринской помощи. Наряду с этим разработаны программы оценки качества сестринской помощи, а также модель конечного результата с возможностью экономического стимулирования труда медицинской сестры.

Необходимо отметить, что политика департамента охраны здоровья населения области направлена на внедрение новых медицинских технологий, улучшение качества оказания медицинских услуг, интенсификацию работы всех этапов медицинской помощи и предполагает дальнейшее изменение подходов к выхаживанию пациентов. Кузбасс является одним из пилотных регионов по внедрению и реализации многоуровневой системы оказания медицинской помощи, когда одним из приоритетных направлений реформирования здравоохранения являются стационарзамещающие технологии, что смещает акценты в сторону развития первичной медико-санитарной помощи, а также интенсифицирует госпитальный этап. В соответствии с этим особое внимание уделяется организации амбулаторной помощи населению, проведению профилактических и реабилитационных мероприятий, обучению граждан соблюдению принципов здорового образа жизни. Часть функций стационаров по диагностике, лечебным манипуляциям, лечению и реабилитации передана учреждениям первичной медико-санитарной помощи и выполняется медицинскими сестрами. Во многих случаях квалифицированную помощь могли бы оказывать сестры, а не врачи, при меньших экономических затратах и при сохранении качества и эффективности. Это диктует необходимость подготовки медицинских сестер, обладающих знаниями в области управления, экономики, законодательства и права, психологии, педагогики, социологии. Они должны уметь планировать свою работу и работу коллектива, рационально использовать материальные ресурсы, активно участвовать в обучении больного и его семьи, сестринского персонала в проведении профилактических и реабилитационных мероприятий. В связи с этим медицинским колледжем созданы программы специализаций для студентов базового уровня, программа для повышенного уровня образования и последипломного обучения «Семейная медицинская сестра».

Учитывая все возрастающий интерес к повышению уровня знаний и профессионализма специализированных медицинских сестер, в колледже интегрированы программы всех уровней обучения: базового, повышенного, последипломного. Это позволяет подготовить теоретическую базу реформирования здравоохранения региона, определить приоритетные направления совместного развития образования и практики.

Одним из направлений совместной работы колледжа и практического здравоохранения является создание единой комплексной системы медицинской и социальной помощи и обеспечение условий для активного привлечения в лечебный процесс специалистов по социальной работе с их технологиями социальной адаптации отдельных лиц, семей, социальных групп. Процесс демографического старения общества диктует необходимость поиска новых форм работы с этим контингентом населения. С 1993 года под руководством преподавателя М.Ф.Кутеповой на базе Кемеровского областного медицинского колледжа возникло волонтерское движение, основной целью и задачей которого являлось оказание социальной и моральной помощи одиноким людям преклонного возраста. Студенты ухаживают за пожилыми людьми, определяют их проблемы, планируют свои действия и направления, по которым они могут быть реализованы, моделируют поведение медицинской сестры в различных ситуациях. Полученная информация используется и в учебном процессе, позволяя создать социальный портрет пожилого человека, личностный портрет социальной медицинской сестры, определить роль медицинской сестры в социально-психологической адаптации пожилых людей. С 1999 года Государственным образовательным стандартом на базовом уровне подготовки специалиста впервые введена специализация «Социальная медицинская сестра», что позволит решить одну из актуальных проблем регионального здравоохранения, т.к. в Кузбассе 85% пенсионеров имеют пенсию ниже прожиточного минимума, более ста тысяч инвалидов, более 20 тысяч вынужденных переселенцев, что и составляет основной контингент нуждающихся в социальной помощи.

Наряду с реальными достижениями сестринского дела в регионе перед медицинской службой стоят первоочередные задачи, которые определены «Программой развития сестринского дела в Кузбассе».

Во-первых, повышение эффективности использования ресурсов в здравоохранении (как уже было отмечено выше, это произойдет за счет реорганизации стационарного сектора, проведения высокотехнологичных клинических вмешательств, расширения спектра сестринских услуг в рамках первичной медико-санитарной помощи, интенсификации сестринских услуг в стационарах, использования современных профилактических технологий и др.).

Во-вторых, совершенствование системы подготовки и использования сестринских кадров. В настоящее время в Кузбассе готовят средних медицинских работников пять медицинских училищ (Новокузнецк, Ленинск-Кузнецкий, Белово, Прокопьевск, Анжеро-Судженск) и Кемеровский областной медицинский колледж, выпуская ежегодно 772 человека, из них по специальности «Сестринское дело» - 340, II ступень «Сестринское дело» - 50, «Лабораторная диагностика» - 25, «Лечебное дело» - 270, «Акушерское дело» - 61, «Стоматология ортопедическая» - 22. Проведенный анализ статистических данных за последние три года показал снижение обеспеченности населения средними медицинскими работниками (на 10 тыс.): в 1997 году - 32,6; в 1998-м - 26,9; в 1999-м - 27,8. Наряду с этим отмечается неудовлетворительная тенденция количественного соотношения врач : медицинская сестра (по России 1:2,2; в Кемерове 1:1,5; по области 1:2,46). Высок процент совместительства и замещения должностей. В этой связи необходима реорганизация системы планирования и распределения кадрового потенциала, которая должна уменьшить соотношение врач/сестринский персонал в сторону увеличения последнего. Важнейшими направлениями кадровой политики должны стать формирование научно обоснованных подходов к расчету потребности, планирования, подготовки и использованию сестринского персонала. В колледже разработана программа мониторинга потребностей здравоохранения в специалистах сестринского дела и их последипломном образовании, что позволит обеспечить перспективы профессионального роста, развития и карьеры.

Реформа медицинского образования предусматривает освоение новых направлений подготовки медицинских кадров. С сентября 2000 года начнут учебу на базе Кемеровской государственной медицинской академии медицинские сестры на факультете высшего сестринского образования, что позволит качественно повысить компетенцию и квалификацию сестры-руководителя, улучшить качество оказания медицинской помощи. В программу подготовки менеджера сестринского дела входят общемедицинские и клинические дисциплины в соответствии с уровнем бакалавра, экономика и юриспруденция, риторика и культурология и пр., что соответствует современным тенденциям подготовки специалиста - управленца - менеджера. Предпосылками к реализации высшего сестринского образования в регионе являются: необходимость поднять престиж деятельности медицинской сестры, как представителя самостоятельной и важной для региона профессии; организация и проведение научно-исследовательских работ по проблемам улучшения качества сестринского ухода, внедрение новых медицинских технологий. Новые специалисты по уровню подготовки смогут самостоятельно обеспечивать определенные виды деятельности, полностью отвечая за их конечный результат.

В-третьих, обеспечение качества сестринской помощи. Качество медицинской помощи во многом определяется уровнем квалификации специалистов. Наиболее высокие показатели аттестованности медицинских работников отмечаются в г.Кемерово (77,9%), в Кемеровском районе (57,7%), причем 84,5% от количества аттестованных имеют I и высшую квалификационные категории. Критерием оценки эффективности сестринской помощи является улучшение параметров здоровья пациента и его более ранняя реабилитация, что достигается путем выполнения стандартов сестринской практики, по которым мы можем судить о качестве оказания сестринской помощи и управлять ею с помощью модели конечного результата.

В-четвертых, совершенствование системы управления сестринскими службами. Необходимо отметить, что в регионе сложилась действенная система организации сестринской службы и система ее управления, начиная с главного областного специалиста сестринского дела и кончая старшей сестрой отделения учреждения здравоохранения. Немало этому способствует политика департамента охраны здоровья населения, направленная на внедрение стандартизации профессиональной деятельности на всех этапах оказания медицинской помощи, которая позволяет обеспечить четкую организацию работы сестринских служб.

В-пятых, повышение профессионального и социального статуса сестринской профессии. В основе формирования качественно нового уровня сестринской помощи населению лежит совершенствование профессиональной подготовки, развитие научных исследований в области сестринского дела и использование их результатов в практическом здравоохранении. Как уже отмечалось, в регионе создана система многоуровневой подготовки средних медицинских работников в соответствии с концепцией развития здравоохранения и медицинской науки в Российской Федерации. Сотрудники колледжа активно занимаются научными исследованиями по оценке и эффективности внедрения новых сестринских технологий, как на этапах оказания медицинской помощи, так и в отделениях различного профиля. Одним из направлений научных исследований является состояние здоровья профессиональных медицинских сестер, а также студентов-медиков с разработкой системы мер по коррекции выявленных отклонений. Руководство научными исследованиями осуществляет Кемеровская государственная медицинская академия (ректор А.Я.Евтушенко), с которой колледж сотрудничает по многим направлениям длительное время.

Одной из задач, определенных «Программой развития сестринского дела в Кузбассе», является содействие развитию профессиональных ассоциаций средних медицинских работников. В регионе создана и активно действует ассоциация медицинских сестер Кузбасса. Основными задачами ассоциации являются: повышение роли и престижа специалистов со средним медицинским образованием в системе здравоохранения, повышение уровня и качества сестринских услуг, обеспечение социально-экономических и профессиональных интересов медицинских сестер, акушерок, фельдшеров, разработка и внедрение стандартов профессиональной деятельности и пр. При совместном сотрудничестве с медицинским колледжем создана нормативная документация по аттестации средних медицинских работников с учетом регионального компонента и уровня последипломной подготовки специалистов. Ассоциация является проводником идей реформирования здравоохранения в регионе, активно обсуждает актуальные проблемы здравоохранения и сестринского дела, разрабатывает нормативно-распорядительную документацию, участвует в работе лицензионных, сертификационных и аттестационных комиссий.

Реализация поставленных задач еще не завершена и требует обсуждения для оценки современного состояния и определения дальнейших путей развития сестринского дела в Кузбассе. Именно эти вопросы обсуждались делегатами первой научно-практической конференции «Современное состояние и пути развития сестринского дела в Кузбассе», которая состоялась 24-25 мая 2000 года. В работе конференции принимали участие гости из Красноярска, Омска, Томска, Новосибирска, Алтайского края, Екатеринбурга, Ижевска, Ростова, Владивостока и других городов.

Каким быть сестринскому делу, каковы пути его развития и перспективы, решать профессионалам...

НА СНИМКЕ: во время научно-практической конференции.

Фото **Федора Баранова.**

чеченские записки

Анатолий ПАРШИНЦЕВ.

КУЗБАСС — ГУДЕРМЕС

В "лосинах" — на рынок!

После объезда школ и больниц, перекусив в вагоне, сидим на лавочке, позаимствованной из торгового ряда, что напротив нас, на перроне. Набор товара у торгующих чеченок неприхотливый: вода, пиво, лук с редиской, но еще маловато, лаваш, сдоба. Мальчишки с семечками в лукошках снуют везде, где есть люди. Торговля идет слабовато — разве что военные из подошедшего вагона кое-что берут на дорогу.

— Скоро ребятне раздолье будет, — говорил мой знакомый водитель "Икаруса" Михалыч. — Ягоды да фрукты пойдут.

Ну а пока малышня вместе с собачонками околачивается возле приезжих — кто-то что-то и даст. Мы тех и других чем-нибудь да радовали.

После шести вечера наш вагон передвинули, приблизив к электроисточнику, до которого доставал кабель. В половине девятого, уже в сумерках, наши мастера запитали ток — заработали в купе кондиционеры. На улице заливаются соловьи, где-то не так далеко, в горах, глухо ухают выстрелы. Наш вагон с надписью "Кузбасс" стоит рядом с вагоном федеральной юстиции. Проход между вагонами подковообразно заблокирован мешками с песком. За ними — вооруженные омоновцы.

Понедельник, 24 апреля. Подъем, как и вчера, в шесть. Разгрузка вагона в подошедшие грузовики. Сахар, мука, соль, медикаменты. Пришлось работать всем. Потом развозить в городскую больницу № 1 (и кровати сюда же с постельными принадлежностями), в педучилище. Нам помогали солдаты из комендатуры.

На разгрузку я не поехал. Оставшийся за старшего Пал Палыч Акуляков, наш кудесник-шорец, выдал нам с проводницей Леной Алешиной особое задание: побывать на городском рынке, купить что-нибудь съестного и приготовить горяченького. Очень захотелось картошницы с тушенкой. Наши ребята-омоновцы во главе с Николаем Хмелевым уехали сопровождать грузовики, остался при вагоне один Сергей. Сопровождать нас на рынок было некому, а вдвоем со мной Лена категорически отказалась идти — далековато и приказ: стоянку одним не покидать.

И я подался искать нашего знакомого Сулеймана, начальника станции. Отыскал. Он и повез нас на рынок на той машине, которая возила нас с Ольгой Рожковой в горы, на мусульманское кладбище. Так уж вышло, что мы запамятовали о местных обычаях, и Алешина, прихватив пакеты под продукты, как была в белых шортах-"лосинах", так и забралась в автомобиль Сулеймана. Потом я упрекал Сулеймана и его водителя: "Почему не подсказали, почему не предупредили, что женщине в таком наряде в Чечне, в общественном месте, появляться не положено?" Сулейман отмахивался: "Вы же гости нашего города. Простительно".

Казус был изрядный. В проводницу Лену уперлось множество мужских и женских глаз. Сразу, только появились на многолюдном рынке. Рынок — понятие условное. Здесь он состоит из десятков, если не сотен шатко-валких пристроечек. Лена своими "лосинами" на некоторое время буквально парализовала работу рынка. Из каждого закутка неслось ядовитое: "Женщина, ты юбку забыла надеть!" Хотя моя спутница и держалась стойко, мы все-таки попытались ускорить процесс покупки необходимых овощей, улизнуть в спасительную машину.

"Благодаря" Лене я так и не понял толком, чем торгуют на гудермесском рынке. Но, по-моему, если есть деньжата, здесь можно купить все.

У вагона начистили картошки, довольно приятной на вид и на вкус, как потом убедились, вывалили несколько банок тушенки, и я понес большую кастрюлю на восстанавливаемый работниками Северо-Кавказской железной дороги гудермесский вокзал, в котором уже предприимчивые чеченцы открыли "кафушку". Здесь продавали неплохой дагестанский коньяк, обслуга меня знала. Ставя на газовую плиту кастрюлю, работница поинтересовалась, не свиная ли тушенка? "Если свиная, — сказала она, — варить не буду. Ложку потом придется выбрасывать". Передал за услуги две баночки говяжьей тушенки, женщины успокоились...

Посещение педучилища

Когда прибывшие с разгрузки ребята наелись нашего домашнего варева, состоялась памятная встреча с преподавателями педучилища. От его когда-то большого комплекса, хорошо оснащенного учебным оборудованием, как уже говорил, остались одни руины да полуразрушенное общежитие. Сейчас все училище расположилось в здании детского комбината.

Тесненько собрались в одном из кабинетиков, расселись на самодельные скамейки. В углу — мешки с сахаром, мукой — наш подарок. Кроме сахара и муки, каждому преподавателю вручили по большому пакету других продуктов — тушенка, сгущенка... Детишки преподавателей быстренько "конфисковали" у родителей эти пакеты, помчались домой.

Много было высказано теплых слов в адрес кузбассовцев.

— Мы прекрасно знаем, вам тоже живется нелегко. И вдвойне спасибо за то, что вы приехали, — говорила директор педучилища Зулай Давлетмурзаева, милая приятная женщина, с которой познакомились еще в день приезда. — Нам так сейчас важно ваше участие, человеческое тепло. Мы воспрянули духом, увидели перспективу, нам теперь легче будет работать. Вы первыми протянули руку помощи, передайте наш сердечный привет вашему губернатору Аману Гумировичу Тулееву — мы его знаем, мы за него голосовали на президентских выборах. Может, вслед за вами кто-то еще обратит на нас внимание. Мы — народ благодарный, не хотим, чтобы нас олицетворяли с кучкой бандитов.

Долгим был разговор. Люди высказывались, советовались, рассуждали. Не только, наверное, у меня сложилось мнение, что простые люди Чечни действительно соскучились по человеческому общению, душевной теплоте. И еще: они воспринимали нашу делегацию, ее руководителя Лаврова, Кузбасс в целом, нашего губернатора как некую последнюю инстанцию, на которую единственная у них надежда. Сказал бы так: народ без опоры.

Конкретно определились с приоритетными направлениями в оказании помощи училищу, педагогам. Все это включено в протокол намерений о сотрудничестве между администрациями нашей области и Гудермесского района.

Вечером в купе вспоминал детали минувшей встречи. Такие, например. Когда Лавров представлял нас и сказал, что один из членов делегации — корреспондент газеты "Кузбасс", кто-то в зале отреагировал так: "Хорошее название! Ваша газета при любой власти, при любом правительстве останется "Кузбассом". Затем, после деловой части, меня отыскала одна из преподавательниц, сказала, что ее муж работает в районной общеполитической газете заведующим отделом экономики и что они рады были бы видеть меня у себя в гостях. Памятуя ту тревогу, которую мы с моей коллегой уже принесли коллективу делегации с поездкой в горы, деликатно отказался, сказал, что в следующий раз, когда в Чечне наступят мирные дни.

На другой день встретился с заместителем редактора этой газеты Хавасом Акбиевым. Называется она "Гумс" (речка в Гудермесе, а по-русски — Белка). Газета организована недавно, выходит малоформаткой раз в неделю. Хавас попросил написать о нашей делегации, хотя Александр Михайлович Лавров дал ему полную информацию. Я же решил от имени коллектива газеты "Кузбасс" написать добрые пожелания коллегам-журналистам из Гудермеса быстрейшего мира на этой земле. Зулай передала мою корреспонденцию с добросердечными пожеланиями в местную редакцию.

...И еще припоминаю, сидя вечером в купе, слова, произнесенные ею на встрече: "Анатолий меня спрашивал: вы люди добрые, красивые, почему о вас слава плохая ходит? Зачем война эта? Отвечу так: кому-то это очень надо..." Права, наверное, Зулай. Кому-то нужна война, смерти, постоянное ощущение страха, неуверенности. Этот страх, исходящий из людей, уловил, когда по ходу встречи в потемневшем за окном небе громыхнул гром. Женщины буквально сжались. Они подумали: начался обстрел...

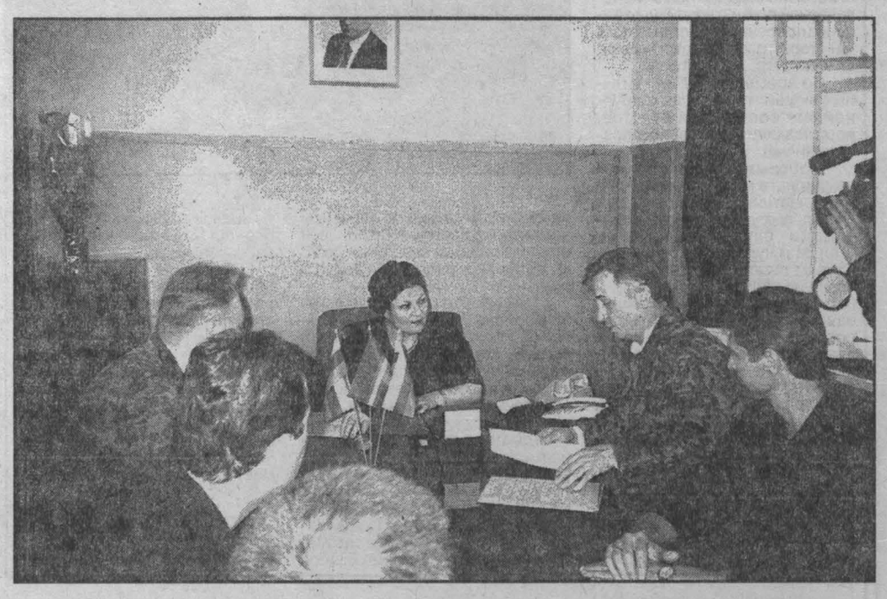

Встреча с Маликой

Утром в наше штабное купе прибыли руководители строительных организаций города. Наши специалисты сразу задали разговору конкретный, принципиальный характер. Прежде чем что-то получить из Кузбасса для восстановления обозначенных протоколом объектов, должен быть определен конкретный заказчик, с кем можно было бы вести дело. Нужны юридически грамотно оформленные документы. И это надо делать им, представителям городских стройорганизаций. "Мы будем отслеживать каждый грамм кузбасского вклада. Без подписи нашего представителя ни один документ к исполнению принят не будет (в Гудермесе намечено открыть представительство Кузбасса)", — сказали несколько обескураженным гостям наши ребята. В Чечне, видимо, давно разучились работать по правилам, в рамках закона. Но наша область не намерена посылать гуманитарную помощь в неизвестность. Обо всем этом и было заявлено другой стороне. Определили сроки оформления всех необходимых рабочих документов.

И вот наша делегация окончательно определилась с той помощью, которую Кузбасс может оказать Гудермесу. Ночь ушла на оформление протокола намерений о сотрудничестве. Документ небольшой, в три с половиной страницы печатного текста крупным шрифтом на компьютере, но емкий по содержанию. В нем несколько наиболее важных направлений совместной работы — здравоохранение, торговля, финансово-кредитная система (с созданием в Гудермесе филиала "Кузбассугольбанка"), образование, культура.

Наш знакомый Михалыч на своем стареньком "Икарусе" доставил до районной администрации — и мы в кабинете Малики Шамсутдиновны Гезимиевой, главы города и района. Здесь и военный комендант города Александр Николаевич Столяров. Кабинетик у Малики квадратов пятнадцать (здание администрации взорвано, поэтому выбирать не приходится). Портрет Путина на стене, сейфик небольшой в уголке притулился, ваза с цветами, подаренная ей, видимо, 22 апреля, в ее день рождения, календарь настенный, на потолке люстра с пятью рожками лампочек. Все просто, без излишеств. Перед нами — невысокая плотненькая женщина с поставленным командирским голосом (потом я охарактеризовал Малику "комиссаром в юбке"). Говорят, она одна ходила в горы на встречу с боевиками. Расспросить ее об этом путешествии не сумел. Но, конечно, она забиралась в горы дальше, чем мы с коллегой Ольгой...

Малика показалась простой, открытой, с готовой шуткой на устах. Генерал Столяров при нас высказал ей комплимент: "Малика Шамсутдиновна теперь у нас человек известный. Она свободно общается с журналистами всего мира".

После обсуждения протокола комендантом и главой района Столяров сказал:

— Мнения совпадают. Возражений нет. Подписав протокол, окажем помощь Гудермесу.

— Не просто Гудермесу, — вставила Малика, — а нашему, Александр Николаевич, Гудермесу. Нашему району, — подчеркнула она слово "нашему".

— А теперь, Александр Николаевич, прежде чем подписать документ, скажи: "Слава Аллаху Всемилостивейшему и Милосердному".

Столяров повторил молитву и на русском, и на арабском языке.

— Видишь, научился, — Малика была довольна и поставила свою подпись под протоколом. И печать.

Александр Михайлович Лавров высказался: наша делегация рада такому взаимопониманию двух руководителей города, на что Малика воскликнула:

— Да вы плохо знаете Столярова! Он бывает чрезвычайно жесток — не переломишь!

На прощание наш руководитель делегации вручил презенты двум гудермесским "командирам". Столярову — набор кузбасской водки. "Прекрасно, — сказал генерал. — У меня коллекция таких напитков уже из 38 регионов России. Придется и остальное коллекционировать!"

Расстались с прекрасным чувством теплоты и доброжелательства.

☆☆☆

... Пусть простят меня погибшие в Чечне и воюющие сейчас в ней наши молодые ребята за, может быть, легковесные заметки о стране, именуемой Чечней. Все мы, члены нашей делегации, прекрасно осознавали и осознаем происходящее здесь. В свое оправдание скажем: все-таки мы ехали с мирной миссией. И не туда, где гремит война, а в более-менее мирный город, в котором в основном закончились боевые действия. И верно сказал Тулеев при возвращении нашей делегации: "Если мы, всей Россией, дадим людям надежду на лучшее, то и война пойдет на убыль. Гудермес — это вторая столица Чечни. Отсюда мы и начали поддержку людям, которым надоела многолетняя война".

Жаль, что за бортом моих записок осталось многое, о чем хотелось бы сказать. И о Масхадове, не о том, который в «психушке» просил у нас сигарету, а о действующем. Слышал такое мнение: "Мы его избрали президентом, мы его и должны убрать. Через референдум. Я воевал вместе с ним, поддерживал его. Думал, он за нас, рядовых чеченцев. Теперь, на референдуме, я бы сказал ему: нет! И о том, что в Чечне "воровали, воруют и будут воровать", отстраивая себе кирпичные особняки, равные по размеру детским комбинатам, только более прекрасные по архитектуре. "Для детей и внуков строим. На долгие годы", — сказали мне их хозяева. И о том, что в предпоследний день нашу делегацию гостеприимные хозяева хотели свозить на один из горячих источников, что вблизи города, но в комендатуру пришло сообщение, что делегация будет обстреляна.

Мы приехали в эту красивую и противоречивую страну с добрыми намерениями. Мне, как журналисту, удалось встретиться и побеседовать со многими людьми, что для меня особо важно. И делегация в целом выполнила свою задачу. Каким будет ответ на наши добрые намерения?

...Через шесть суток пребывания в общежитии на колесах в Гудермесе отбыли домой. Смотрели на наши российские бесконечные пространства — полузаброшенные, неухоженные, на наши широкие реки. Наша Россия... А сердце все еще было где-то в Чечне, рядом с его простыми людьми...

НА СНИМКАХ: «Вы поддержали нас в самую трудную минуту», — говорит руководителю нашей делегации директор педучилища Зулай Давлетмурзаева; в кабинете Малики Гезимиевой, подписание протокола намерений о сотрудничестве.

Фото **Виктора Калинина.**

Вместо эпилога

Это письмо мне передал коллектив педучилища для публикации в газете "Кузбасс". Что мы и делаем.

"Идет страшная вторая война. Уже привыкли к такому, что не всякий привыкнет: первая чеченская, вторая... А жизнь продолжается, надо думать о будущем. С 1991 года образование сведено на "нет". Наши "руководители" отправили своих детей в престижные вузы за границу, детям из "нижних слоев" оставили 4 класса образования.

Наше педучилище оказалось никому не нужным. И мы, преподаватели, в ноябре прошлого года, засучив рукава, вышли на работу. Убрали мусор, затянули пленкой окна, студенты и преподаватели белили стены по 3-4 раза, чтобы убрать копоть (переданный нам детский садик горел). Отапливали буржуйками, самодельными печками. Кое-как собрали учебную мебель и начали уроки — без воды, газа, света. Пошел шестой месяц, как мы работаем без зарплаты: нужно выполнять свой долг педагога. Менее стойкие подались на рынок...

Понимаем: издержки нашего воспитания, ошибки, допущенные промахи в образовании до сих пор "бегают" в горах, пришел наш народ к катастрофе.

И вот, когда мы совсем уже отчаялись, появился поезд Надежда с названием "Кузбасс", с нашими друзьями из Кемерова. Да, теперь мы знаем, что там у нас есть друзья, которые приехали, может быть, рискуя своей жизнью, чтобы помочь нам. Привезли сахар, муку, вручили каждому работнику пакет с продуктами. Это большая поддержка, потому что в этот день у многих преподавателей в доме нечего было кушать. А что значат для нас теплые слова!

Мы учились в советских школах, у нас были любимые учителя, друзья, многие из них вынуждены были уехать, многих унесла война. Мы скорбим со всеми матерями, женами, которые овдовели, осиротели в этой войне.

У Амана Гумировича Тулеева и у себя в крае немало забот. Знаем про шахты, что многие нуждаются в жилье, а дома — в ремонте. Может, те продукты, которые привезли нам, и у вас было кому дать, однако вспомнили о нас и первыми пришли на помощь.

Хотим через газету "Кузбасс" поблагодарить Амана Гумировича, всех кузбассовцев за помощь и поддержку. Благодарим от имени гудермесцев за уголь из Кузбасса, который согрел зимой многие семьи и сохранил наши деревья от вырубки.

Завтра ваш синий вагон с названием "Кузбасс" тронется в обратный путь. Будем ждать вас с нетерпением. И когда у нас все будет хорошо, мы не забудем никогда, как вы нам, отчаявшимся, уставшим, полуголодным, первыми протянули руку помощи..."

Я не вмешивался в стиль этого письма. Какое оно есть, такое пусть и будет. А сказано в нем все.

Окончание. Начало в номерах за 23, 24 мая.

ИНФОРМАЦИЯ ДЛЯ ВАС

Тел. 52-02-10.

Все товары и услуги подлежат обязательной сертификации.

ПРОДАЮТ

Новый «ВАЗ-2106». Тел. (раб.) 52-22-03.

2 метал. емк. по 2,25 м³ — под бетон и цемент. Тел. 25-99-82.

УТЕРИ

Чековые книжки № 1350951-975, 1521426-450, 1521501-525, 1355276-300, 2010551-575, 146001-025, 1356251-275, 200126-150, 1351151-175, 458526-550, 1521776-800, 1351401-425, 7818851-900, 7818901-950, 1356226-250, 826201-225, 2010701-725, 358201-225, 1354101-425, 1354751-775, 462876-900, 302326-350, 402901-925, 176151-175, 401351-375, 353876-900, 1354551-575, 1358001-025, 1358951-975, 1356501-525, 1357001-025, 1521326-350, 145776-800, 1521226-256, 1521726-750, 359376-400, 1357826-850, 167126-150, 1356701-725, 1357326-350, 460201-225, 195951-975, 145361-375, 138101-125, 303901-925, 1351626-650, 311376-400, 169126-150, 169751-775, 1358125-150, 2010978-000, 2010501-525, 6137701-750, 6137401-450, 453126-150, 303151-175, 1351176-200, 156926-950, 355276-300, 460451-475, 401401-425, 310751-775, 358076-100, 1521051-075, 403326-350, 7818751-800, 1358376-400, 1351301-325, 1521976-000, 1351501-525, 1358976-000, выданные филиалом ОАО АКБ «Кузбасспромбанк» в Заводском районе г. Кемерово, считать недействительными.

ПРИГЛАШАЮТ НА РАБОТУ

Водителей на маршрутное такси. Тел. 37-96-54.

Рабочих строительных специальностей (мужчин), сварщика, дворника. Тел. 35-28-56, 35-28-40.

Департамент охраны здоровья населения области объявляет конкурс по приему врачей в клиническую ординатуру на базе Кемеровской государственной медицинской академии по следующим специальностям: терапия, акушерство и гинекология, хирургия, отоларингология, рентгенология, фтизиатрия, педиатрия (в т. ч. неонатология, инфекционные болезни, в т. ч. детские), анестезиология-реаниматология. На базе Кузбасского НИИ травматологии и ортопедии — по специальности травматология и ортопедия. Для участия в конкурсе необходимы документы: заявление на имя ректора (директора), личный листок по учету кадров с фотографией, направление-рекомендация с последнего места работы, копии диплома, удостоверения об окончании интернатуры, сертификат, автобиография, копия трудовой книжки. Документы принимаются в секторе кадров ДОЗН (пр. Советский, 58, каб. 541) в течение месяца со дня опубликования объявления о конкурсе в клиническую ординатуру.

Токаря 4-5 разрядов (сдельщик), з/плата 2000 руб., токаря-карусельщика 4-5 разрядов, з/плата 2000 руб., газорезчика 4 разряда, з/плата 1800 руб., резчика металла на пилах, ножовках, станках, ножницах и прессах, 3 разряда, з/плата 1600 руб., мастера сварочного участка, з/плата 1500 руб., контролера сварочного участка, з/плата 800 руб., уборщика территории на 4 часа, з/плата 350 руб. Выплата заработной платы своевременно. Тел. 36-29-64, 36-57-56.

Открытое акционерное общество «Стройиндустрия» на постоянную работу на контрактной основе — газоэлектросварщика 4-5 разрядов, з/плата 2500 руб., слесаря, эл. слесаря по ремонту оборудования 4-5 разрядов, з/плата 2000 руб., машиниста экскаватора, погрузчика L-34, з/плата 3000 руб., формовщиков ж/бетонных изделий, з/плата 2000 руб., плотника, столяра, каменщика, з/плата 2000 руб., слесаря-сантехника, з/плата 1500 руб., учеников для обучения специальности формовщика, моториста, обжигальщика, з/плата 1500 руб., инженера-электронщика, з/плата 2500 руб. Обращаться в отдел кадров по тел. 22-08-31.

Организация — бухгалтера (в/о, стаж работы не менее трех лет, знание ПК). Тел. 36-76-21.

Строительная организация — высококвалифицированных отделочников. З/плата сдельная, без задержек. Тел. 31-06-02.

Продавцов-консультантов с навыками шитья и знанием тканей. Тел. 25-58-93.

ООО «Завод «Автоагрегат» — квалифицированных газоэлектросварщиков, слесарей, водителей категорий В, С, Д. За справками обращаться по тел. 22-12-77.

Электрогазосварщика 4-5 разрядов, заработная плата 1500-2000 руб., главного бухгалтера с опытом работы, со знанием компьютера (программа БЭСТ). Тел. 28-58-55).

АО «Коммунэнерго» — *заместителя главного инженера по электроснабжению городов*, высшее образование по данной специальности, з/плата 4500 рублей, задержек по выплате з/платы нет, 8-часовой раб. день, 5-дневная раб. неделя. Желательные требования к работникам: возраст не более 50 лет; опыт работы по данной специальности — 5 лет; без вредных привычек. *Инженера по технике безопасности труда*, знакомый с вопросами электроснабжения городов и черной металлургией, высшее образование по специальности, з/плата 2600 рублей, задержек по выплате з/платы нет, 8-часовой раб. день, 5-дневная раб. неделя. Желательные требования к работникам: возраст не более 50 лет; опыт работы по данной специальности — 3 года; без вредных привычек. Обращаться по тел. 36-48-17.

В связи с пуском специализированного участка по деревообработке КОАО «Азот» срочно — опытных, высококвалифицированных станочников по деревообработке и столяров. Оплата труда по контракту, 3,5-4 тыс. руб. Обращаться в отдел кадров КОАО «Азот», каб. 3, с 8 до 17 час.

Организация — заместителя директора по административно-хозяйственным вопросам. Требования: мужчина до 40 лет, в/о, личный автомобиль. Тел. 23-18-48, 25-18-75, с 9 до 19 час.

Главного энергетика, имеющего опыт работы, а также квалифицированных рабочих следующих профессий: токарь-фрезеровщик 5-6 разрядов, слесарь-агрегатчик 4-5 разрядов, слесарь по ремонту гидравлического оборудования, шлифовщик 4-5 разрядов, слесарь-сантехник, кровельщик, столяр, электрик-силовик, тракторист. Выдача з/платы производится своевременно. Обр.: г. Кемерово, ул. Шатурская, 2. Тел. 22-12-54.

Слесаря по ремонту и обслуживанию станочного оборудования, эл. слесаря до 1000 В и выше, автослесаря с категорией «С». Справки по тел. 31-23-79, с 17 до 18 часов.

Предприятие, изготавливающее станки, объявляет набор квалифицированных рабочих по специальностям: токарь, фрезеровщик, эл. слесарь (знающий устройство металлорежущих станков), эл. сварщик (умеющий работать пропаном, имеющий навыки слесаря), слесарь механосборочных работ (умеющий работать с чертежами). Справки по тел. 31-23-79, с 17 до 18 час.

Спешите подписаться на «Кузбасс»!
Уважаемые кузбассовцы!

Торопитесь на почту — идут последние дни подписки на 2-е полугодие 2000 года на газету «Кузбасс», центральные газеты и журналы.

Участникам ВОВ, а также пенсионерам, пенсия которым доставляется почтой, установлены дополнительные скидки.

Для гарантированной сохранности печати и удешевления стоимости подписки вы можете выписать издания «до востребования».

Ежемесячно — подписка на учебники издательства «Дрофа».

МУЗЫКАЛЬНЫЙ ТЕАТР КУЗБАССА им. А. БОБРОВА. 31 мая. Закрытие сезона губернаторского хора «Утро», руководитель — засл. работник культуры Нина Фомичева. Солисты Константин Голубятников, Наталья Хижняк, Мария Лугинина. Начало в 19 час. Тел. для справок: 36-54-71, 36-56-46.

ДОМ КИНО «МОСКВА». Большой зал (Dolby Digital). Событие нового века. Триллер ТАЛАНТЛИВЫЙ МИСТЕР РИПЛИ (14, 18-20). (О криминальном таланте главного героя). Премьера. Эдди Мерфи и Стив Мартин в очень смешной комедии КЛЕВЫЙ ПАРЕНЬ (12, 16-30, 20-40). **Малый зал.** Фантастический боевик НЕ НАЗЫВАЙ МЕНЯ МАЛЫШКОЙ (15, 21) (возрастное ограничение до 18 лет).

«КОСМОС». ПЛЯЖ (США). В гл. роли Леонардо ди Каприо (14, 16, 18-15, 20-30).

«АВРОРА». «ТИТАНИК», 2 серии (13, 16, 19).

АКЦИОНЕРНОЕ ОБЩЕСТВО **"КузбассУАЗсервис"**

650620, ГСП-2, г. Кемерово, пр. Кузнецкий, 51. Тел. (384-2) 36-19-49. Тел./факс (384-2) 25-64-86.

Официальный представитель Ульяновского автозавода

Автомобили
"УАЗ-31512" от 68 тыс. руб.,
«УАЗ-31514» от 83 тыс. руб.,
«УАЗ-3962» от 81 тыс. руб.,
«ВАЗы» от 80 тыс. руб.

Лиц. № ОЛ-025 ТР АКО.

НАСОСЫ
консольные, фекальные, питательные, сетевые, вихревые, химические, нефтяные.
ЭЛЕКТРОДВИГАТЕЛИ
общепромышленные, взрывозащищенные.
г. Кемерово, Советский проспект, 12. Тел. 36-54-93.

КОМПАНИЯ **Мега** ПРЕДСТАВЛЯЕТ СПЕКТР информационных услуг и продуктов для компьютера

ПРОГРАММЫ 1С: БУХГАЛТЕРИЯ

ПРАВОВАЯ КОМПЬЮТЕРНАЯ СИСТЕМА АРАНТ

Электронный справочник «Торгово-промышленный комплекс "Кузбасса" и региональное законодательство

Ваша информация в Интернет на сервере «Экономика и жизнь Кузбасса» и в информационных продуктах

Информационный электронный продукт — более 30000 коммерческих предложений

ЗАО Компания "Мега", тел. (384-2) 366201, 362906, 253277
http://www.mega.kemerovo.su

Совет директоров открытого акционерного общества «Авторитет»

извещает о созыве общего собрания акционеров общества, которое состоится 29 июня 2000 года по адресу: г. Ленинск-Кузнецкий, пр. Кирова, 25, Центральный Дворец культуры угольщиков.

Список акционеров, имеющих право на участие в собрании, составлен по состоянию на 29 мая 2000 г.

ПОВЕСТКА ДНЯ:

1. Отчет совета директоров за 1999 год.
2. Утверждение годового баланса, счета прибылей и убытков.
3. Отчет ревизионной комиссии.
4. Избрание совета директоров.

Начало собрания — в 10 часов, регистрация участников — с 8 часов 30 минут.

При себе иметь паспорт и сертификат акций.

В случае отсутствия кворума повторное собрание будет проводиться 29 июня 2000 года в 10 часов 30 минут по тому же адресу и с той же повесткой дня.

С материалами, предоставляемыми акционерам при подготовке к годовому собранию, можно ознакомиться по адресу: 634009, г. Томск, пер. Совпартшкольный, 12, тел. (3822) 22-58-92.

добрые строки

Такие заботливые шефы

В нынешнее непростое время не так уж много желающих помогать детям-сиротам. Однако детскому дому №2, в котором живут 320 детей, повезло. Есть у них заботливые шефы — АО «Химволокно».

Красивые ковры, костюмы участникам хореографического кружка «Надежда», оформление сцены детского театра — все это их добрых рук дело. Дети детского дома не раз уже побывали с экскурсией на этом предприятии. К Восьмому Марта подготовили для шефов концерт, и все вернулись с подарками.

Кроме того, руководство АО «Химволокно» пригласило ребят поступать в их техническое училище № 66. Берутся помочь и с устройством на работу.

Пять лет назад мы получили благодаря городской администрации новое здание. Стараемся держать его в чистоте, каждый год ремонт делаем своими силами. Наши шефы и со строительными материалами для ремонта помогают.

Хотим сказать АО «Химволокно» — внешнему управляющему Александру Николаевичу Кухарчуку, заместителю директора по общим вопросам Николаю Григорьевичу Дудкину, заместителю директора по социальным вопросам Валерию Ивановичу Халяпину — искреннее спасибо за все, что сделано для ребятишек.

Римма ЛАТЫШЕВА,
директор
детского дома №2.

НА СНИМКЕ: уютнее стало с новым ковром.

Фото **Юрия Юрьева.**
Кемерово.

СПОРТАРЕНА

тяжелая атлетика

«Железные игры» «железных» людей

В конце мая в Кемерове стартует чемпионат России по тяжелой атлетике, который станет последней проверкой сил ведущих штангистов страны перед предстоящими в Сиднее Олимпийскими играми. В преддверии этого важного события мы публикуем заметки об истории и развитии вида спорта, уважительно именуемого «железной игрой».

Извечная борьба человека с земным притяжением как в жизни, так и на спортивных аренах всегда приковывала внимание людей. На Руси, к примеру, популярностью пользовались такие силовые номера, как поднятие 40-ведерной бочки с водой или хождение по арене цирка с помостом, на котором располагался небольшой оркестр, другие трюки.

Со временем забавы сильных людей переросли в крупнейшие состязания атлетов, восхищающих мир своими достижениями.

Любопытно, что на первом чемпионате мира в Вене в 1898 году участники соревновались в 14 силовых упражнениях, а снарядами служили насыпные штанги и чугунные «бульдоги». Самым легким участником являлся российский атлет Г.Гакеншмидт (93 кг), занявший в общем зачете третье место. Другой россиянин, Г.Майер, был награжден серебряной медалью за лучшее исполнение жима двумя руками 100 кг в солдатской стойке.

Уникальные результаты на втором чемпионате мира в Париже в 1903 году показал сибирский богатырь С.Елисеев. Он, хотя и занял второе место в 11 упражнениях, продемонстрировал никем не превзойденные трюки – отвел в сторону на ладони левой руки 22,5 кг, а на правой ладони – 30,1 кг. Он же при собственном весе до 80 кг показал по тем временам выдающиеся результаты: жим двумя руками 115 кг, рывок – 100,4 кг и толчок – 135,5 кг.

Сегодня такие результаты показывают тяжеловесы второго разряда. Да что говорить о мужчинах, если россиянка С.Хабирова из Стерлитамака на недавнем чемпионате Европы в Софии, выступая в весовой категории до 75 кг, подняла в рывке 107,5 кг, а в толчке – 132,5 кг!

Тяжеловесы всегда привлекали и привлекают внимание любителей «тяжелой игры». С 1948 года на помостах мира безраздельно господствовали американцы. А их соотечественник, легендарный Пауль Андерсон, своими невероятными достижениями и рекордами заставил всех пересмотреть возможности человека в борьбе с земным притяжением. Долго атлеты Советского Союза не могли на равных конкурировать с заокеанскими тяжеловесами. И только в Риме на XVII Олимпийских играх Юрий Власов покончил с гегемонией американцев, установив сразу четыре рекорда, из них два – мировых.

Успешный почин Юрия Власова продолжили двукратные олимпийские чемпионы Леонид Жаботинский и Василий Алексеев. Знамя лидеров достойно несут сегодня российские атлеты во главе с олимпийским чемпионом Атланты, супертяжеловесом Андреем Чемеркиным.

Благодаря популярности и доступности этого вида спорта, российская тяжелая атлетика по праву считается одной из сильнейших в мире. Есть чем гордиться и кузбасской школе, явившей миру таких штангистов, как олимпийский чемпион Александр Воронин, чемпион мира Виктор Солодов, кандидат на поездку в Сидней Евгений Чигишев, других замечательных мастеров «железной игры».

Подготовил
Борис ПРОСКУРИН.

Фото **Юрия Юрьева.**

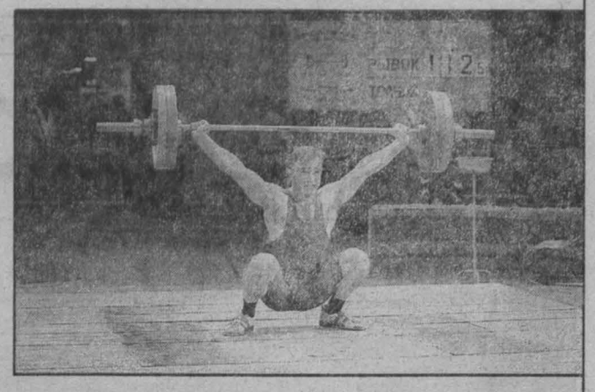

футбол: кубок России

Захлебнулся «Кузбасс» в Иртыше...

Неудачно сыграли в 1/128 финала Кубка России по футболу обе кузбасские команды: и «Металлург», и «Кузбасс» уступили в гостях с одинаковым счетом – 0:1.

Новокузнечане встречались в Абакане с «Реформацией» и пропустили мяч на 42-й минуте. У хозяев отличился Ступец.

В нервной борьбе проходил матч в Омске между «Иртышом» и «Кузбассом», свидетельство тому – ворох желтых карточек. Предупреждения получили кемеровчане Панков, Хуснутдинов, Децик и омич Майоров. Гости, несмотря на яростные атаки хозяев, не только самоотверженно оборонялись, но и отвечали острыми контрвыпадами. Однако удачливей оказались омичи, когда ворвавшийся в штрафную «Кузбасса» Никитенко нанес неотразимый удар. Произошло это на 37-й минуте. Финальный свисток застал кемеровчан в атаке, но отыграться, увы, им не удалось...

Еще два матча завершились так: «Сибиряк» – «Звезда» – 0:2, «Луч» – «Амур-Энергия» – 1:0.

настольный теннис

Награды разной пробы

завоевали воспитанники Кемеровской ДЮСШ на открытом лично-командном первенстве Алтайского края по настольному теннису среди школьников.

Наши юноши и девушки заняли третье место, пропустив вперед команды Барнаула и Сургута. А в личном первенстве отметились наградами разной пробы. В своей возрастной группе не было равных Виталию Фомину, второе место у Марии Каратеевой, третье – у Анаит Казарян.

Поездка на турнир состоялась благодаря спонсорской поддержке предпринимателя В. Г. Шадчина.

Олег КУРОЧКИН.

Владимир Васильевич МАРКОВЦЕВ

16 мая на 93-м году жизни после продолжительной болезни скончался бывший сотрудник общественной приемной редакции газеты «Кузбасс», ветеран Великой Отечественной войны и бывший школьный учитель Марковцев Владимир Васильевич.

Владимир Васильевич родился в 1907 году в Читинской области, учился в Иркутском государственном университете, окончить который не дала война.

В период Великой Отечественной войны командовал взводом саперов. После тяжелого ранения при форсировании реки Одер демобилизован из Советской Армии и работал директором школы в Красноярском крае.

С 1969-го по 1986 год Владимир Васильевич — сотрудник общественной приемной редакции газеты «Кузбасс».

Где бы ни работал В. В. Марковцев, он всегда подходил к делу добросовестно, везде оставлял свой яркий след. Принципиально боролся с недостатками, всегда отстаивал интересы простых людей. Память о нем навсегда сохранится в наших сердцах.

Коллектив редакции газеты «Кузбасс».

сегодня

Приметы

Лукерья Комарница. Появляются комары вместе с теплым ветром. Много комаров – готовь по ягоды коробов, много мошек – готовь по грибы лукошек.

В этот день родились

1907. Георгий Филиппович БАЙДУКОВ (ум. в 1994), летчик, Герой Советского Союза, член экипажа В. П. Чкалова, совершившего беспосадочный перелет Москва — Северный полюс — США.

События

1666. Собор православной церкви предает анафеме раскольников. Начало церковного раскола на Руси.

1896. В Москве коронован НИКОЛАЙ II. Через несколько дней устроенные по этому случаю празднования завершатся кровавой трагедией на Ходынском поле.

1918. Закавказская Федерация распадается на три независимые республики: Грузию, Армению и Азербайджан.

1928. На заседании ФИФА принято решение проводить раз в четыре года чемпионаты мира по футболу.

1972. Подписание в Москве «Основ взаимоотношений между СССР и США». Начало политики «разрядки».

1987. Закон о кооперативах, предоставляющий еще больше возможностей для индивидуальной трудовой деятельности.

1991. Советский космонавт Муса МАНАРОВ вернулся на Землю, проведя в космосе 175 суток в компании со своим советским коллегой и первым британским космонавтом (астронавтом) Хелен ШАРМАН. Манаров всего лишь дважды летал в космос, но этого хватило, чтобы общая продолжительность его пребывания на орбите составила 541 сутки. Тем самым он побил все рекорды продолжительности пребывания человека в космосе: ведь его предыдущий полет, длившийся целый год (1987-1988), оказался самым долгим в истории космонавтики.

В этот день ушли

1818. Михаил Богданович БАРКЛАЙ-ДЕ-ТОЛЛИ (р. 24 или 27.12.1761), полководец, герой Отечественной войны 1812 года.

1905. Савва Тимофеевич МОРОЗОВ (р. 3.02.1862), промышленник, меценат Художественного театра, принимал участие в его строительстве.

1927. Борис Михайлович КУСТОДИЕВ (р. 7.03.1878), художник, «русский Рубенс». Свою знаменитую «русскую Венеру» художник рисовал с дочери Ирины.

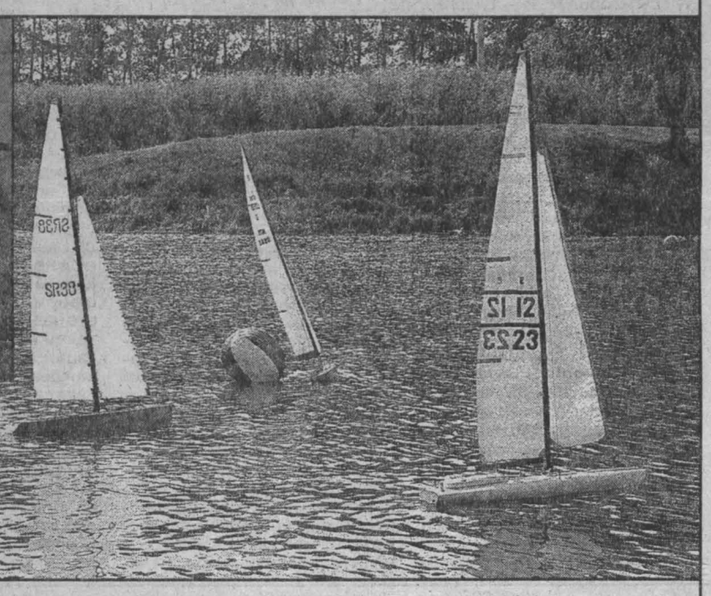

судомоделизм

Кубок Сибири «пришвартовался» в Кемерове

В Новосибирске состоялись традиционные международные соревнования по судомодельному спорту.

В споре за главный приз — «Кубок Сибири» — состязались двенадцать команд от Урала до Дальнего Востока. Модели подводных лодок, гражданских и военных судов соревновались на специальных дистанциях. Юношеский состав сборной Кузбасса, сформированный на базе команды г. Осинники (тренер Петр Лосоногов), уверенно выиграл все старты и завоевал малый кубок.

Борьба же за главный приз соревнований развернулась на редкость упорная, основной состав сборной Кузбасса в острейшей борьбе с командами Новосибирской и Свердловской областей сумел-таки одержать победу.

Неоценимую помощь в организации поездки сборной Кузбасса на соревнования оказало ЗАО «Сотел» и его генеральный директор А. А. Полевик.

НА СНИМКАХ: В. И. Ухман — победитель личного первенства в классе парусных яхт; гонки моделей.

Фото **Юрия Юрьева.**

Подтверждается версия об убийстве

В ночь на 23 сентября 1999 года пропал без вести на своем автомобиле «Таврия» Колычков Евгений Викторович, 1966 года рождения. В результате длительного следствия нашла подтверждение версия об убийстве. Подозреваемый — сосед по подъезду, одолживший у Евгения деньги и не пожелавший вернуть долг. Этот человек указал карьер, в который он столкнул «Таврию» с убитым. Однако в поднятом из карьера автомобиле оказалась лишь инвалидная коляска Евгения. Работа с подследственным продолжается. Друзья Евгения Колычкова надеются, что будут преданы гласности обстоятельства его гибели и имя убийцы.

Евгений Колычков, сирота, ставший инвалидом вследствие тяжелого поражения позвоночника, сразу после окончания техникума, длительное время находился на лечении в Новокузнецком ортопедическом центре реабилитации инвалидов, окончил училище-интернат. Являясь инвалидом первой группы, нашел мужество заниматься общественной деятельностью, заочно окончил Сибирскую государственную академию физической культуры и спорта, возглавил спортивный клуб инвалидов, сам активно занимался спортом, участвовал в нескольких марафонах на инвалидных колясках, в том числе в 1992 году прошел супермарафон от Владивостока до Санкт-Петербурга, по завершении которого президент России вручил ему орден «За личное мужество». В составе делегации России Евгений принимал участие в заседании ООН по проблемам инвалидов, готовился к очередному супермарафону по странам Европы и Африки.

как-то раз

Урок

Прозвенел звонок. Татьяна Ивановна вошла в класс. Усадив учеников, повернулась к доске и стала писать тему урока. В это время в классе раздался пронзительный свист. Учительница резко повернулась и сердито спросила:

— Кто свистнул?

Ребята притихли.

— Я еще раз спрашиваю, кто свистнул? — проговорила она раздраженным, но негромким голосом.

Все молчали. В классе стало еще тише. Все смотрели в глаза учительнице, только Юра Тихонин что-то искал в парте.

«Неужели он? — подумала Татьяна Ивановна, но тут же засомневалась: примерный мальчик, отличник, спокойный, конечно, не он. Олег Бегунов и Миша Задорин — те мастера на всякие проделки. Но Миши в классе нет, а Олег смотрит открыто и серьезно. Кто же тогда?» Раньше она безошибочно находила виновника, а тут терялась в догадках.

— Я думаю, — сказала Татьяна Ивановна, — что тот, кто свистнул, наберется смелости и признается.

Ребята переглянулись и кое-кто, уловив на себе взгляд учительницы, пожал плечами.

— Ну что же, — продолжала после недолгого молчания Татьяна Ивановна, — до тех пор, пока виновник не признается, урок продолжать не буду, — склонилась над журналом и стала что-то записывать. Вдруг Ира Петухова, сидевшая на задней парте, закричала:

— Я знаю, Татьяна Ивановна, кто свистнул. Сказать?..

— Не надо, — сердито одернула ученицу, — человек сам признается.

В классе стало совсем тихо. Ученики смотрели на учительницу напряженными взглядами.

Только Юра торопливо что-то записывал в своем дневнике.

Время шло. Татьяна Ивановна беспокойно поглядывала на часы, виновник не признавался.

Фото **Федора Баранова.**

В конце урока Олег поднял руку.

— Что скажешь, Бегунов? — спросила учительница.

— Поставьте мне двойку за поведение, — сказал мальчик, подавая дневник.

— Так это ты свистнул?

— Да. Я хочу, чтобы вы продолжали урок, — сказал Олег и опустил глаза.

Послышались недовольные реплики: «Бессовестный! Сразу не мог признаться! Трусишка! Сколько времени отнял!»

— Ну что же, — сказала Татьяна Ивановна, — спасибо за то, что нашел мужество признаться, но плохую оценку за поведение тебе все-таки придется поставить.

Она взяла ручку и, торопясь, стала перелистывать дневник.

— Не ставьте, не ставьте. Это не он! — закричал вдруг Юра и опрометью выскочил из класса.

— Что все это значит? — вопросительно посмотрела На Олега Татьяна Ивановна. — Так это не ты свистнул?

— Нет, я вас обманул, — тяжело вздохнул мальчик. — Простите меня.

— Нет, ты не обманул, — сказала учительница, — ты взял чужую вину на себя...

В это время прозвенел звонок.

— Жаль, урок пропал, — вздохнул Олег.

— Нет, Олег, урок не пропал, — ответила Татьяна Ивановна и пожала ему руку.

Валентина КУЖЕЛЕВА.
Прокопьевск.

каратэ

С мечтой об оранжевом поясе

В Устье-Сертинском филиале Мариинской детской специализированной школы каратэ постоянно занимаются около восьмидесяти детей от шести до пятнадцати лет. Многие приезжают на тренировки из близлежащих поселков — Листвянки, Куракова, Курск-Смоленки, а руководители этих хозяйств по взаимной договоренности выделяют для этого специальный транспорт.

Филиал существует чуть более полугода, но уже успел завоевать большую популярность среди сельских мальчишек и девчонок. Тренирует ребят обладатель черного пояса Равиль Саманович Сабиров. У его новых воспитанников уже есть определенные успехи. Кроме обязательного оранжевого пояса (первая ступенька для начинающих каратистов), у многих есть хорошие перспективы спортивного роста, определены несколько кандидатов на участие в первенстве России по каратэ.

Здесь часто проходят различные спортивные соревнования разного ранга. Дети стремятся попасть в "секцию Сабирова", тренируются самозабвенно, но самое важное — это то, что они чувствуют постоянную заботу и опеку руководства своих совхозов, оказывающих всемерную поддержку юным спортсменам.

НА СНИМКЕ: идет тренировка.

Фото **Федора Баранова.**

гиревой спорт

Есть у нас богатыри

В селе Березово Кемеровского района прошло открытое первенство по гиревому спорту памяти Михаила Абызова — героя-березовца, повторившего в годы войны подвиг Александра Матросова. В турнире приняли участие 62 спортсмена.

Главный судья соревнований, двукратный чемпион мира Фаат Сафиулин, вписал в итоговый протокол фамилии победителей в семи весовых категориях. Ими стали В. Мороз, Н. Зиновей, Н. Потапов (все — Топки), С. и П. Рогановы (Топкинский район), А. Березовиков и М. Ненашкин (Кемеровский филиал Санкт-Петербургского военного университета связи).

По словам председателя Кемеровского райспорткомитета Владимира Безносова, эти соревнования решено сделать традиционными.

Юлия БЫКОВА.

Главный редактор В. С. КЛАДЧИХИН.
Газета «Кузбасс» учреждена администрацией Кемеровской области и журналистским коллективом редакции. Зарегистрирована Омской региональной инспекцией по защите свободы печати и массовой информации 27.01.94 г., свидетельство о регистрации №54.
Мнение редакции не всегда совпадает с мнением авторов.
АДРЕС РЕДАКЦИИ: 650630, г. Кемерово, пр. Октябрьский, 28.
Электронный адрес: news@knews.kuzbass.net
СПРАВКИ: по рекламе — 52-25-23; по письмам — 52-38-23; по редакции — 52-32-74.
Собственные корреспонденты: в Новокузнецке — 45-99-62, Новокузнецкое отделение рекламы — 36-77-97, Прокопьевске — 93-2-58, Ленинске-Кузнецком — 7-88-24, Мысках — 2-18-66, Яе — 2-13-67, Анжеро-Судженске 2-99-94. Телефакс 52-12-10.
Газета является участником процесса по формированию единого информационного пространства. Материалы газеты, в том числе коммерческие предложения и реклама, размещаются в системах поиска Интернет и информационных продуктах компании «Мега».
Время подписания номера в печать по графику 20.00. Сдан в печать 19.35. Объем 2 п.л. Печать высокая.
Тиражи во вторник, субботу — 45172 (индексы 51901, 31029); четверг — 71044 (индексы 51901, 31029, 31023); среду, пятницу — 40347 (индекс 51901).
Газета набрана и сверстана на компьютерном комплексе газеты «Кузбасс».
По вопросам качества печати звонить по тел. 52-03-34.
Типография издательства «Кузбасс»: 650630, г. Кемерово, пр. Октябрьский, 28. Заказ № 95.