76 (22605)
25 АПРЕЛЯ 2000 г.,
ВТОРНИК
Цена свободная.

ОБЛАСТНАЯ МАССОВАЯ ГАЗЕТА

Кузбасс

Издается
с 7 января 1922 года.

НОВОСТИ

об этом говорят

Чечню возглавит Гантамиров

В воскресенье В. Путин назвал имя следующего президента Чечни. Это командующий чеченской милицией и заместитель полномочного представителя президента РФ в Чечне Бислан Гантамиров. На жесткое заявление Гантамирова об отставке последовала вполне логичная реакция Кремля: вначале с Гантамировым беседовал Н. Кошман, затем начальник генштаба А. Квашнин. В воскресенье на сходе глав чеченских администраций и гантамировских ополченцев было принято решение: Гантамиров остается в органах власти. Участники схода делегировали Гантамирову полномочия встретиться с президентом В. Путиным и «ознакомить его с полной картиной истинного положения в Чечне».

А пока положение в Чечне видится так: спецоперация продолжается. «Задача номер один, — говорит командующий ОГВ Г. Трошев, — найти и уничтожить Басаева и Хаттаба». В Шатойском районе уничтожена база боевиков, пять капитально построенных блиндажей. На окраине Шатоя обнаружен крупный склад боеприпасов, принадлежавший Хаттабу.

Разминирован Грозный. Обезврежено более 120000 взрывных устройств.

☆☆☆

В воскресенье в Киеве прошел марш протеста, приуроченный в годовщине аварии на Чернобыльской АЭС. Через четырнадцать лет после катастрофы положение остается трагическим: 3,5 млн. украинцев страдают заболеваниями, вызванными ее последствиями. Особенно волнует медиков здоровье детей и возросшая смертность среди ликвидаторов аварии.

НА СНИМКЕ: Бислан Гантамиров.

Фото **ИТАР-ТАСС.**

По сообщениям информационных агентств подготовила **Елена ПРОКОПЬЕВА** («Кузбасс»).

месячник чистоты

Кто с лопатой и метлой — тот и свой...

Традиционно проходящий в апреле месячник чистоты и порядка удался. Солнечные погожие деньки позволили начать уборку еще до официально объявленной даты — 17 апреля. Едва сошел снег, появились во дворах, на площадях, промплощадках люди с лопатами и метлами. Постепенно их число умножилось. Даже те, кто не принимал участие в уборке, чувствовали общее вдохновение. Коммунальные работники нынче активней «прохаживались» по своим владениям, заглядывали в канавы и водопропускные трубы, вычищали ливневую канализацию. Вышли на уборку прилегающих территорий и частники из разных фирм. Но особенно организованно прошел субботник 22 апреля.

В нем приняли участие 870 тысяч человек — почти третья часть населения области. Трудно подсчитать, сколько выметено в этот день дворов и площадок, потому что на уборку выходили даже граждане трех лет от роду из детских садов, но статистика называет эту цифру — более 50 миллионов квадратных метров. Вот только не везде горы мусора успели вывезти — ветер вмиг разнесет. Привели в порядок триста остановочных павильонов, обновили и выставили новые киоски, урны, скамейки. Высадили полторы тысячи деревьев и кустарников.

Нынче и дорожники поспешили с ремонтом появившихся после зимы трещин и ямок. За месяц уложили уже 4 тысячи квадратных метров асфальтового покрытия. Вовремя начали эту работу, стало быть, меньше потом придется тратиться на большой ремонт.

Похорошели после субботников города и поселки, где жители поработали от души. А по итогам месячника названы лучшие — Кемерово, Новокузнецк, Прокопьевск, Междуреченск и Кемеровский, Тисульский, Чебулинский районы.

Татьяна КОЛОКОЛОВА.

☆☆☆

В день «красной субботы», кроме традиционных весенних работ, коллективы Кузбасского отделения Западно-Сибирской железной дороги выполнили конкретные производственные заказы, чтобы вклад в благотворительный фонд поддержки ветеранов войны был повесомее.

Путейцы Новокузнецкой, Полосухинской и Мундыбашской дистанций вели подрезку балласта пути. В локомотивном депо Тайга провели текущий ремонт электровоза и двух мотор-вагонных секций подвижного состава. Топкинские вагонники выпустили из деповского ремонта два грузовых вагона...

Наибольший взнос в фонд сделан Тайгинским подотделом — 298988 рублей. А всего участники субботника (около 30 тысяч человек) заработали в ходе праздника труда более 700 тыс. рублей, которые будут направлены на чествование участников Великой Отечественной войны.

Фото **Юрия Юрьева.**

К сведению депутатов и избирателей!

28 апреля в 10.00 в большом зале здания № 2 администрации Кемеровской области, Советский проспект, 58, состоится двенадцатая сессия областного Совета, на которой будут рассмотрены следующие вопросы:

Об итогах работы Совета народных депутатов Кемеровской области первого созыва с 25 апреля 1999 года по 28 апреля 2000 года и перспективах его деятельности на 2000 год.

О проекте закона Кемеровской области «О внесении изменений и дополнений в Устав Кемеровской области» (второе чтение).

Другие вопросы.

Жилье — молодым

Вчера губернатор А. Г. Тулеев и глава Кемерова В. В. Михайлов побывали на строительной площадке.

Они изучали возможности строительства жилья для молодежи. В администрации Кемеровской области заканчивается разработка программы «Жилье — молодым». Она предусматривает возможность молодым специалистам получить льготную долгосрочную ссуду для приобретения квартиры. Только в Кемерове в очереди на жилье стоит 1,5 тысячи молодых семей. Вчера обсуждалась возможность закладки 66-квартирного дома для молодых в Ленинском районе Кемерова. Подрядчиком, вероятно, станет «Кемеровопромстрой». Стоимость одного квадратного метра в таком доме не должна превышать 4.5 тысячи рублей, а стоимость двухкомнатной квартиры — не более 180 тысяч рублей. Строительство начнется летом этого года. При удачном эксперименте вторым этапом программы станет переселение молодых семей в квартиры из многочисленных общежитий.

Цели для греческих кредитов

Вчера губернатор А. Г. Тулеев встретился с делегацией деловых кругов Греческой Республики.

Обсуждены итоги сотрудничества после подписания весной прошлого года в Афинах меморандума между администрацией Кемеровской области и министерством национальной экономики Греции.

Подтверждено открытие для нас кредитов «револьверного типа» на 10 миллионов долларов США. С участием греческой стороны уже восстановлена работа лесопромышленного комбината в районном центре Яя. Здесь погашены долги по заработной плате, созданы дополнительно 100 рабочих мест. Предприятие в этом году получит современное оборудование на полмиллиона долларов. Возврат кредитов осуществляется за счет экспорта пиломатериалов. В ближайшие дни в древнюю Элладу отправят первую тысячу кубометров древесины международного стандарта и качества.

С участием предпринимателей Греции будет восстанавливаться обувная фабрика в Киселевске, сданы «под ключ» реанимационные отделения в областной больнице и госпитале для ветеранов войн.

Как известно, в годы Великой Отечественной войны греческий народ сражался на стороне антигитлеровской коалиции. В знак благодарности за победу над фашизмом деловые круги Греции проведут с 6 по 9 мая благотворительные акции в Кемерове, Яе, Киселевске и окажут конкретную поддержку 300 кузбасским ветеранам.

Создадим центр науки!

Вчера губернатор А. Г. Тулеев встретился с вице-президентом Российской Академии наук, председателем Сибирского отделения, академиком Валерием Алексеевичем Труфакиным.

Они обсудили проблемы организации в Кузбассе научно-проблемной лаборатории «Биопротезы в сердечно-сосудистой хирургии». Шел разговор о совместных усилиях по улучшению экологической безопасности края. Завтра в Кемерове откроется выездное заседание президиума Сибирского отделения РАМН. В связи с этим, А. Г. Тулеев и В. А. Труфакин договорились о совместной работе по созданию научного центра Сибирского отделения в Кузбассе.

накануне события

Доверяй себе, Кузбасс!

Нравится ли вам, когда в эфире звучит московская реклама? - Нет!

Нравится ли вам, когда ди-джей делится впечатлениями от посещения столичных клубов, ресторанов, театров? - Нет!

Нравится ли вам, когда вы не можете участвовать в розыгрыше призов, проводимом по радио? - Нет!

Нравится ли вам, когда одни и те же песни повторяются в радиоэфире каждый час? - Нет!

Хотелось бы вам принимать участие в формировании музыкальной и информационной политики любимой радиостанции? - Да!

(По результатам социологического опроса).

Из всех средств массовой информации радио развивается сегодня наиболее бурно. Это неудивительно - ведь оно является наиболее доступным и самым массовым из всех средств массовой коммуникации. Количество радиослушателей одной радиостанции превышает в несколько раз число зрителей отдельного телеканала и в десятки раз — количество читателей газеты. Именно поэтому, например, реклама на радио для многих товарных групп считается наиболее эффективной. Будучи значительно дешевле, чем телевизионная, она позволяет охватить большую аудиторию.

Радио позволяет добиваться и большей искренности в общении с аудиторией. Ведь слушателя гораздо труднее обмануть, чем зрителя - нет картинки, за которую можно спрятаться. Радио является наиболее оперативным из всех средств массовой коммуникации; так как имеет возможность вести прямые репортажи с места событий, представляя в эфире логику происшествий в их развитии. Статистика показывает, что постоянными слушателями радио является до 90 проц. населения. Телевизор смотрят 65 проц., и только треть населения читает газеты.

Фото **Юрия Юрьева.**

(Окончание на 2-й стр.)

Звукорежиссер Андрей Цхай (слева) и главный редактор Владас Баронас.

Ведущая музыкальной программы Ирина Евдокимова.

Подписка - 2000

совет читателя

Мнением о газете «Кузбасс» поделились с нами в письмах в редакцию М. Семенов (Старопестери, Беловский р-н), А. Никитин (Мариинск), А. Мальцева (Андреевка, Кемеровский р-н), А. Смирнов (Колыон, Ижморский р-н), А. Колмогорова (Березовский), В. Назаров (Кемерово). Спасибо, уважаемые читатели, за поздравления с миллионным тиражом, советы и предложения. Сегодня слово — жителям Промышленновского района.

Беседую с другом

Никогда не писал в газету, но сегодня все же решился. Читаю «Кузбасс» и как бы разговариваю, вернее беседую с хорошим другом. В газете все ясно, доступно и просто, без всяких подвохов. Хотелось бы больше читать о новом, прогрессивном в разведении животных, птиц, пчел.

Ваш труд — на благо человеку.

Владимир Нестерович ПАНЗЕЕВ.

Каменка.

«Ваше право» — для нас

Выписываю «Кузбасс» несколько лет. Мне нравится «Интерфакс ВРЕМЯ» и, конечно же, первая страничка с новостями нашей области. Интересно приложение «Золотые купола». Важно для читателя знать и свои права, так что рубрика «Ваше право» очень кстати. (На вопросы читателей в этой рубрике отвечает адвокат, председатель областного союза потребителей Василий Дубский. — Ред.). Спасибо — авторам газеты. «Кузбассу» — дальнейшего процветания.

С уважением
Марина Григорьевна КОЧКИНА.

Пьяново.

P.S. Поскольку поток писем читателей «Кузбасса» с ответами на вопросы купона «Удача» не иссякает, редакция решила перенести розыгрыш приза с 25 апреля на конец мая.

коротко

●Исполнился год со дня официального образования кадетского корпуса.

●В Таштаголе прошло областное совещание о летнем отдыхе детей, которое провела заместитель губернатора Н. П. Неворотова.

●Вчера на заседании президиума коллегии обладминистрации рассмотрена программа господдержки предпринимательства на 2000-2001 годы.

$ КУРС ВАЛЮТЫ (ЦЕНТРОБАНК)
25 апреля

официальный курс — 28,53 руб.

погода

АПРЕЛЬ

25 апреля. Восход 6.48. Заход 21.41. Долгота дня 14.53.

Последняя четверть 26 апреля. Восход 3.28. Заход 11.01

По прогнозу Международной космической метеослужбы, в Кемерове в среду дождь, днем до +5, ночью до 0, в четверг малооблачно, днем до +10, ночью до –3 градусов.

По югу области в среду облачно, днем до +10, ночью до +2, в четверг малооблачно, днем до +13, ночью до –4 градусов.

спортивные танцы: Кубок Сибири

«Фиеста»: сотворение праздника

В воскресенье вечером в Кемерове завершился чемпионат Сибири по спортивным танцам. У великолепного зрелища нашлось столько ценителей, что в зале СКК «Октябрьский» свободных мест почти не осталось. Зрители очень живо реагировали на каждое выступление, особенно когда выходили спортсмены знаменитого кемеровского клуба «Фиеста».

Чемпионат, по существу, стал апофеозом клуба, подтвердил второй после Москвы рейтинг шоу-группы по латиноамериканским танцам. Об этом, кстати, в беседе со мной совершенно определенно высказался прибывший на соревнования президент федерации танцевального спорта России Павел Дорохов.

Чемпионат проводился в рамках Международного фестиваля спортивного танца «Кубок Сибири-2000». В нем участвовали 70 клубов из городов Сибири, Дальнего Востока. Борьбу начали более 600 пар по шести возрастным группам.

Оценивали выступления 26 судей республиканской и международной категории. Нагрузка на них была большая: одновременно свое искусство на площадке показывали по нескольку пар, за полторы-две минуты надо было определить лучших. Что уж тут говорить о самих спортсменах: танец следовал за танцем. Считается, что каждое такое выступление по нагрузке приравнивается к забегу на 400 метров.

И вот финал. Пар значительно меньше. По программе европейских танцев в чемпионате Сибири лучшими стали новокузнечане из клуба «М-Студио» Сергей и Татьяна Гладких (худ.-руководители Т. Жихарева и В. Новицкий), по программе латиноамериканских танцев все три призовых места — за «Фиестой»: первое — Руслан Рогожкин и Елена Габдрахманова, второе — Денис Старостин и Наталья Уткина, третье — Сергей Славский и Светлана Лисняк (худ. руководитель И. Габдрахманова). В «Кубке Сибири-2000» среди победителей тоже есть представители «Фиесты» и клуба «Надежда» из Гурьевска (худ. руководитель Н. Хриенко).

Президент федерации Павел Дорохов наградил победителей. Приз зрительских симпатий был отдан второй нашей паре — Старостин — Уткина. По общему мнению, соревнования благодаря поддержке губернатора, спонсорской помощи различных фирм были организованы на самом высоком уровне, стали великолепным зрелищем. Особенно завершающие аккорды — секвей (показательные выступления лучших). «Фиеста» представила композицию «Памяти Фреди Меркури» и номера, которые уже через несколько дней победителям предстоит показать в Москве на чемпионате России.

Владимир СОКОЛОВ.

Фото **Федора Баранова.**

Газета Кузбасс в Интернет: www.mega.kemerovo.su/kuzbass/ ● Ваша страница в Интернет на сервере Компании «Мега»
«Экономика и жизнь Кузбасса», тел. (3842) 25-32-77, тел./факс 36-62-01

накануне события

Доверяй себе, Кузбасс!

(Окончание. Начало на 1-й стр.).

Вполне возможно, что и жителям Кузбасса в ближайшее время будет представлено несколько новых радиостанций. Они активно включатся в борьбу за умы и сердца слушателей.

«И так много! - скажете вы. - В Кемерове, например, уже работают четыре станции, может, хватит?» - и будете не правы. Во всем мире нормальным считается наличие одной радиостанции на каждые десять тысяч горожан. По этому соотношению в столице Кузбасса нашлось бы место еще пятишести десяткам(!) радиостанций. Естественно, на Западе рынок более развит, экономика стабильней, однако у соседей в Томске, например, шесть независимых радиостанций, в Новосибирске аж 10, в ближайшее время еще две добавятся, так что для Кемерова 4 радиостанции - не предел.

Речь идет о диапазоне FM, ведь именно в нем разворачивается главная борьба за слушателей. К сожалению, до сих пор эта борьба велась «варягами» - за умы наших земляков сражались московские вещатели: «Русское радио», «Европа плюс», «Эхо Москвы», «Ностальжи». А жители Кузбасса не имели возможности отстаивать свои интересы. Непродолжительные отрезки, которые отводятся под местные включения, вряд ли в состоянии изменить ситуацию. В то время как результаты опросов показывают, что именно местные радиостанции повсюду уверенно опережают москвичей - «своя рубашка ближе к телу».

Но, к счастью, все меняется. В самое ближайшее время в областном центре начнет работать совершенно особая радиостанция. Полностью кузбасская. Она так и называется «Кузбасс FM».

Идея нового проекта до гениальности проста: сделать свое радио с отличной музыкой, интересными новостями, яркими ведущими и хорошим жизненным тонусом.

Возможно ли такое? Конечно, да! Сегодня Радио Кузбасса имеет все основания для создания именно такого радио. Вот наши аргументы:

- «Добыча» любой музыки более не является для нас проблемой - мы находимся в одинаковых условиях с любой столичной радиостанцией;

- возможность полно и оперативно информировать земляков о том, что происходит на нашей земле, «здесь и сейчас» - тоже наше преимущество.

- технически новая станция оснащена по самому «последнему слову», не уступая ни одной из столичных студий.

И самое важное: все «короли эфира» - яркие ведущие столичных радиостанций - такие же «выходцы из провинции», а уж оптимизма и умения нашим ведущим точно не занимать. Кадры «Кузбасс FM» решат все!

Кто же готов сесть к микрофону в студии «Кузбасс FM»?

В эфирной команде новой радиостанции очень разные люди - студенты и артисты, учителя и телевизионщики, шоумены и преподаватели. Главное их отличие от диджеев «чужих» радиостанций в том, что это «взрослые люди». Они не пустомели. Им есть что сказать слушателю. Они сами принимают решения в жизни и сами научились за них отвечать.

Почти из 400 человек, участвовавших в конкурсе, строгий отбор уже прошли 8 кандидатов, для других непростые испытания продолжаются.

Мы понимаем, что появление ведущего в эфире должно быть всегда оправданно. Оправданно тем, что он скажет. Выход в эфир для сообщения, что «вчера был вторник, а завтра - четверг, а послезавтра - пятница, это конец недели, а там и выходные...» и т.д. и т.п., на «Кузбасс FM» исключен. Работа у микрофона возможна только после серьезной профессиональной подготовки. Просто «славные парни» не нужны. Правильно организовать диалог, оставаться интересным собеседником в каждый момент эфира, уметь выкручиваться из непредвиденных ситуаций – задачи, которые приходится решать каждый день. Обезличенные, пусть даже «правильные» голоса мало интересны слушателям.

Теперь о музыкальной политике.

В эфире «Кузбасс FM» вы не услышите плохой дешевой музыки. А музыка хорошая будет. И очень много. Отечественная и зарубежная, современная и не очень. В музыкальном фонде «Кузбасс FM» уже сегодня более 10000 наименований. В постоянной ротации будет находиться около 4000 композиций (у известных столичных станций, к примеру, в обращении в два раза меньше). Это исключит раздражающие повторы одних и тех же песен. Лучшая музыка со всего света наполнит эфир «Кузбасс FM». Местная радиокомпания не может себе позволить перекос по национальному, модному или временному признаку.

А техника?

С этим тоже все в порядке. Сегодня все мировое теле- и радиовещание переводится с различных материальных носителей (компакт-диски, минидиски, кассеты и т.п.) на электронные. Глупо спорить, будущее - за компьютером. Именно поэтому вещание «Кузбасс-FM» осуществляет автоматизированная станция бесперебойного вещания. Она позволяет работать без остановки месяцами. В основе уникального технического комплекса - специальное программное обеспечение и профессиональные музыкальные компьютерные карты. Такой формат позволяет хранить и оперативно извлекать из памяти чудо-машины огромное количество музыкального материала. Проще говоря, чтобы песня зазвучала в эфире, ведущему не нужно искать кассету, компакт-диск, включать магнитофон, возиться с проигрывателем, отыскивать композицию... Теперь просто нужно «кликнуть мышкой» на экране компьютера — и «поехали!» - мелодия, джингл, рекламный ролик в эфире, а любой необходимый ведущему текст - на экране монитора. Такая технология позволяет редактору или рекламному менеджеру предельно оперативно менять программу в случае необходимости. Производство передач, роликов, новостей, построение музыкального ряда - все это увязано в единую компьютерную сеть. Больше нет необходимости метаться между студиями, размещать готовые к эфиру материалы. Пульт, микрофоны, специальные приспособления для обработки сигналов и прочее техническое «хозяйство» сегодня на радио «Кузбасс FM» одни из лучших. Все это максимально ускоряет работу по подготовке эфира и кардинально упрощает работу ведущего.

...Новая радиостанция носит имя «Кузбасс FM». Почему «Кузбасс» - понятно, а две латинские буквы «F» и «M» делают наше имя еще и звонким, ритмичным и отлично запоминающимся. Кстати, запомните частоту новой станции: FM 102,3 мГц в Кемерове, FM 103 мГц в Новокузнецке.

И самое последнее: новая радиостанция - детище ГТРК «Кузбасс», но ее рождение стало возможно только благодаря горячей поддержке проекта областной администрацией и лично губернатором А. Тулеевым.

Принимай весенний подарок, Кузбасс, – «Кузбасс FM»! И до встречи в эфире!

Тамара АЛИЕВА,
программный директор радио ГТРК «Кузбасс».
Владас БАРОНАС,
главный редактор «Кузбасс-FM».

НА СНИМКЕ: Юрий Чивкин, Наталья Егорова готовят музыкальную программу.
Фото **Юрия Юрьева.**

наркотики — страшное зло

Вторая жизнь на шахте «Лапичевская» так и не началась

В последнюю декаду февраля в «Кузбассе» была опубликована заметка «Вторая жизнь шахты «Лапичевская». Речь в ней шла о центре социально-трудовой адаптации «Кузбасс» во главе с бывшим военкоматским работником, пенсионером В.Ф.Колодкиным.

В.Ф.Колодкин рассказал (а молодая корреспондентка поверила), что центр работает изо всех сил – к примеру, приведено в порядок брошенное здание административно-бытового комбината закрытой шахты, да не оно одно, ещё и котельная. Плюс система отопления, которую не дали разморозить ужасной прошедшей зимой.

И список благодеяний на этом не заканчивается – под чутким руководством В.Ф.Колодкина работает цех по производству шлакоблоков, открыта столовая, готова завалить всю округу хлебом и ватрушками новая пекарня, вот-вот начнётся строительство ферм, на которых уже, наверное, летом замычат коровы, захрюкают свиньи, закудахтают куры.

Чуть не забыл кроликов, которые тут заведутся тоже, и они, по-видимому, будут производить свои специфически кроличьи звуки, не знаю какие, никогда не слыхал. Не исключается вдобавок ко всему открытие кумысной фермы, и это означает добавочную оптимистическую ноту в виде ржания довольных жизнью лошадей.

Короче, гармония «скотов» и людей. Симбиоз, что означает взаимополезное сожительство. Или просто рай. И насчёт рая – точно на сто процентов, потому что помогать реабилитационно-адаптационному центру взялась международная организация христианских содружеств «Гедеон», направившая на подмогу группу своих неофитов, которые построят близ АБК шахты церковь для отмоления грехов и, следовательно, получения льготной путевки в лучший из миров.

Но всё ж основная сила (на бога надейся, а сам не плошай), которая гармонизировала, гармонизирует и продолжит гармонизировать вчерашнюю разруху, состоит из взявшихся за ум наркоманов и алкоголиков – посланцев Кемеровского наркодиспансера. Труды праведные изжили из их непутёвых голов грешные мысли насчёт похмелиться и «раскумариться». И всё это благодаря тому, что во главе данного нарко-аграрно-алкогольного ансамбля, напомню ещё раз кто - отставной офицер военкомата В.Ф.Колодкин.

Который, впрочем, всё наврал доверчивой журналистке. Потому что на бывшей шахте никто не ржёт, не хрюкает, не мычит и не телится. Здесь не работает ни цех по производству шлакоблоков, ни пекарня, ни что-то ещё, что вполне могло бы работать, включая людей. Котельная, правда, существует. Там вкалывают бывшие шахтёры. Некоторое время им помогали изъятые из наркодиспансера люди – колупали штыб на угольном складе, добывая пропитание для отопительного котла. Теперь не работают – разбежались.

Разбежались, однако, не все. Хотя и было-то их всего-навсего семеро. Одного – молоденького – мать забрала, будет дома выхаживать от наркотической заразы, ведь в центр, который «реабилитирует», не взяли врача, хотя бы на полставки.

Другого «наркозависимого» пациента выловили в Кемерове, куда он отправился на промысел, и посадили за кражу. А про третьего бедолагу рассказывают, мол, подвергся репрессиям со стороны руководства центра по реабилитации – был изгнан из центра за пьянку, столь естественную для алкоголика. И вот он приплёлся в остывающую котельную, где помогал «вольнонаёмным» кочегарам чем мог, и тихо там помер.

А поскольку мужик был безродный, жил один и помер один, уголовное дело насчёт нечаянной смерти закрыли...

Другие мужики, которые не алкоголики и не наркоманы, а просто бывшие работники закрытой шахты, ждут от В.Ф.Колодкина зарплату – они поработали немало: и цехи, шлакоблочный и столярный, ремонтировали, и котельную топили, и много другого полезного сделали. Полгода работали на В.Ф.Колодкина, а получили шиш.

Столько же получили работницы столовой, кормившие наркоманов и алкоголиков, присланных на реабилитацию и адаптацию к новой жизни, а также самого В.Ф.Колодкина и приближённых к нему лиц, которые, по свидетельству очевидцев, время от времени уединялись, чтобы употребить «с устатку» после своих праведных трудов, а употреблять «с устатку» лучше всего под закуску, пусть даже та закуска – паёк для наркоманов.

Сегодня по АБК «Лаптюхи» шатается несколько татуированных личностей. Это вроде бы люди, пришедшие сюда от международного «Гедеона» строить церковь. Говорят, что они либо спят, либо слушают, как их «бугор» читает библию. Потом идёт обсуждение прочитанного. Питаются они неизвестно чем. Но явно не святым духом, что-то добывают в городе – люди бывалые, судя по виду, не одну «ходку» в зону сделали...

И это вся жизнь на бывшей шахте. В.Ф.Колодкин сюда не заявляется уже несколько месяцев. Говорят, что несколько недель он отсидел в офисе центра в Кемерове. Офис, как водится, оборудован всей необходимой техникой – компьютерами, факсами и всем тем прочим, без чего никак не справиться с благородной задачей по адаптации-реабилитации алкоголиков и наркоманов. Сидел и глядел в монитор умной машины. Однако с некоторых пор он и в офисе не появляется.

Бывшие работники центра (те самые «вольнонаёмные» лапичевцы, которые работали, но не получили обещанного заработка) и один из подвергшихся адаптации с реабилитацией написали «телегу» в областную администрацию, и теперь администрация разбирается с центром и В.Ф.Колодкиным. Она ищет, куда делись деньги, четверть миллиона, отпущенные центру и В.Ф.Колодкину на бурную деятельность.

Ну, крышу отремонтировали (пусть будет 10 тысяч рублей), столовую привели в более или менее приличный вид (положим на это 7 тысяч), «левый» котёл прикупили с рук (не более 20 тысяч ему цена вместе с установкой), койки, стулья тумбочки и постельные принадлежности справили (говорят, что 11 тысяч на это истратили, плохо верится, все вещи б/у, но пусть будет 11 тысяч). Округлим цифру до 50 тысяч и удвоим – всё ж продукты закупались, машин семь угля привезли с соседней шахты, то да сё.

Итоговая цифра никак не «бьёт» на 250 тысяч рублей, вроде бы полученных центром на прожитьё и развитие. Где деньги? Кто за них отчитается? Возможно, супруга В.Ф.Колодкина, которая работала при нём главным бухгалтером, совмещая эту должность с должностью главбуха в контролирующей центр организации, а именно – в фонде «Кузбасс против наркотиков»? Подождём, чего «накопают» проверяльщики из администрации, и тогда уж посмотрим на это дело во всех его деталях.

Главное, впрочем, ясно. Вот есть зло. В данном случае наркомания и алкоголизм. Есть благое намерение победить это зло. И это намерение реализуется единственно возможным способом: открывается счёт в банке, на него перечисляются деньги (это либо «добровольные пожертвования» юридических лиц, либо просто перечисление из бюджета), создаётся штат, закупается мебель и оргтехника, вплоть до мобильных телефонов. Потом дело доходит до настоящего, до момента, когда надо перестать надувать щёки и делать важный вид. И тут оказывается, что за дело взялся В.Ф.Колодкин из военкомата, который ничего не умеет.

Кроме саморекламы. Уж это он превозмог. Помимо нас, В.Ф.Колодкин сумел обольстить телепрограмму NTSC – там показали целых два сюжета: один про строящуюся церковь (которая и не думает строиться – нет ни денег, ни работников для её строительства), другой про реабилитацию и адаптацию – дескать, выздоравливают от своего недуга алкоголики и наркоманы, ну, прямо как мухи, как мухи...

Василий ПОПОК.

Рис. Михаила Ларичева.

депутат за работой

Алексей Федорович Маслов — инициативе нет предела

Среди депутатов нынешнего созыва областного Совета есть люди поистине выдающиеся, авторитет которых признан всей областью. Таков Алексей Федорович Маслов — директор техникума в Тайге.

Техникум железнодорожного транспорта давно стал значимой частью этого города. Можно и больше сказать: многие в нашей стране знают город Тайгу именно по этому техникуму. Двадцать лет подряд он — лучший на сети дорог вначале СССР, а теперь России по итогам ежегодных соревнований. Завидное, но далеко не случайное постоянство. И объяснение ему есть: здесь создана Система. Именно так, с большой буквы.

Система в работе. В пределах ее логики коллектив действует как единый отлаженный механизм. Система решения перспективы. Ее задумал и осуществляет Алексей Федорович Маслов на протяжении без малого тридцати лет, реализуя идею непрерывного профессионального обучения.

Учебная база, созданная в техникуме, не имеет аналогов. В мастерских и лабораториях — только действующее оборудование, снятое с подвижного состава.

Практическое воплощение задуманного началось в апреле 1992 года, когда с техникумом сливается техническая школа и начинается работа по подготовке классных машинистов, повышению квалификации инженерно-технического персонала, машинистов-инструкторов. Так была заложена основа той уникальной образовательной системы, которая существует сегодня: учебно-производственный центр.

Логическое завершение идея получила, когда в 1996 году по инициативе бывшей Кемеровской железной дороги на базе техникума был образован филиал Омского государственного университета путей сообщения. Теперь мечта директора А. Ф. Маслова стала реальностью: уникальная система непрерывного образования создана. Подобной ей нет ни в одном учебном заведении России, готовящем кадры для железной дороги.

Усовершенствована техническая база. Настоящей жемчужиной ее является полигон «Тайга-3». На полигоне курсируют по рельсам три электровоза, два тепловоза, рефрижераторная станция, секция электропоезда, пассажирский и грузовой вагоны. Недавно рядом с этой техникой появилась путевая ремонтная машина. Все содержится в рабочем состоянии, в идеальном порядке.

Как, кстати, и семь гектаров площади, на которой расположен учебный центр: четырехэтажный учебный корпус, лаборатории, учебные мастерские, два общежития более чем на тысячу мест, ледовая коробка, дискоклуб и даже котельная, которая обогревает заодно близлежащие кварталы. Оставшаяся территория занята клумбами, березовой рощей и всегда, и зимой, и летом, безукоризненно чистыми асфальтными дорожками. Кстати, ни в здании, ни на территории никто не курит. Это не принято. Это элемент внутренних порядков, непременный атрибут, как и строгая форма одежды, обязательная для всех: и для студентов, и для преподавателей.

Прошлый год в жизни Тайгинского учебно-производственного центра стал особенно «урожайным».

Во-первых, сделан первый выпуск специалистов с высшим образованием. Таким образом, концепция непрерывной подготовки специалистов высшей квалификации получила реальное воплощение: 50 инженеров путей сообщения пополнили отряд кузбасских железнодорожников.

Во-вторых, коллективу за достижение отличных показателей среди 58 техникумов и колледжей вручены памятный знак Министерства путей сообщения, почетный диплом и денежная премия. Точно так же коллектив награжден по итогам работы и в 1998 году. Подобных успехов два года подряд не добивалось ни одно учебное заведение отрасли.

В третьих, директора А. Ф. Маслова жители Тайги, Яйского и Яшкинского районов избрали депутатом Совета народных депутатов Кемеровской области. Доверие народа совпало и с такой высокой оценкой: по представлению губернатора Кузбасса Алексею Федоровичу присвоено звание почетного гражданина Кемеровской области.

Особый упор в своей депутатской деятельности А. Ф. Маслов, как это свойственно его натуре, делает на работе с людьми. Депутатство — это общественное поручение, которое человек принимает на себя, выполняя гражданский долг. По-прежнему руководит Алексей Федорович работой и техникума, и техшколы, и филиала университета.

С прошлого года появилось еще одно звено в образовательной цепочке — лицейский класс для тех старшеклассников, которые уже решили связать свою судьбу с железной дорогой.

Большое, хлопотливое хозяйство у директора. А с апреля прошлого года добавились еще 67 тысяч избирателей с их проблемами, горестями и невзгодами.

За восемь месяцев минувшего года 387 человек побывали на приеме у областного депутата. Они поставили в своих устных и письменных заявлениях 134 вопроса. Ни один из них не оставил Алексей Федорович без внимания: тридцать шесть решены полностью и положительно, по семидесяти восьми даны разъяснения, а двадцать стоят на контроле.

Все эти вопросы носят самый разнообразный характер. Так, в рабочем поселке Яя с 1993 года строилась школа искусств, которая должна была, по задумке местных властей, выполнять и роль поселкового клуба. Но в 1996 году строительство застопорилось по традиционной причине — из-за отсутствия средств. Именно стараниями депутата А. Ф. Маслова продолжение строительства включено в областную программу на 2000 год. А в Яшкинском районе пожилой жительнице деревни Клинцовки, бывшему библиотекарю, после вмешательства А. Ф. Маслова был завезен уголь, который не доставлялся в течение последних четырех лет. Даже по этим двум примерам видно, настолько широк спектр решаемых депутатом проблем.

Алексей Федорович участвует в работе комитета, где собрались аграрии. Председатель этого комитета Петр Дмитриевич Косинский даже удивлен тому, как глубоко и основательно вникает депутат в сельские вопросы, ибо он представляет в облсовете не только город Тайгу, но и сельские районы востока области.

Значительное место в депутатской деятельности Алексея Федоровича Маслова занимает благотворительность. Так, в Кулаковскую и Моховскую малокомплектные школы Яшкинского района было передано около пятисот экземпляров книг, собранных в ходе акции «Школьники города — сверстникам села», проведенной по его инициативе. Коллектив техникума передал в эти школы мебель и необходимые канцелярские принадлежности. Для благотворительной акции в помощь солдатам российской армии в городе Гудермесе в учебном заведении под руководством А. Ф. Маслова собрано около семи тысяч рублей, на которые закуплено все необходимое для наших воинов. Особую активность в сборе средств проявили студенты и курсанты.

Такова депутатская работа Алексея Федоровича Маслова, и мы желаем ему успехов.

Виктор РЕБИТВА,
заместитель начальника Тайгинского подотдела Кузбасского отделения железной дороги.
Фото **Юрия Юрьева.**

новости

Проблема: бомжи

В Кемерове начал действовать временный порядок задержания, доставки и размещения лиц без определенного места жительства. Эта категория населения часто бывает виновна в возникновении пожаров, распространении инфекционных заболеваний, хулиганских действиях, чем сильно беспокоит городские власти. Принятый документ регламентирует действия различных служб города при обращениях граждан по поводу нахождения бомжей в подъездах, на садовых участках в пределах городской черты, в подвалах, на чердаках, в колодцах.

Пресс-служба администрации города Кемерово.

Рождаемость растет, смертность на том же уровне

По данным областного ЗАГСа в марте зафиксирован самый большой с начала года всплеск рождаемости. В Кузбассе появилось на свет 2344 малыша, это на 84 ребенка больше, чем в феврале, и на 408, чем в январе. В марте образовалось 1617 семей, что тоже значительно превышает количество январских и февральских свадеб.

Подарок землякам

В ближайшее время сельские библиотеки Юргинского района пополнятся новой книгой юргинского писателя Александра Голунчикова. Триста экземпляров романа «Последней тропой» автор передал в дар отделу культуры Юргинской районной администрации. Его перу принадлежит ряд повестей и романов из истории Сибири. Готовится к выходу в свет еще один роман — «Кольчуга Ермака».

Конкурс глав администраций

Учрежден ежегодный конкурс на лучшего главу территорий, подведомственных Осинникам, куда входят поселки Малиновка, Высокий и село Сарбала.

Оцениваться работа руководителей будет по социально-экономическим показателям. Победитель получит диплом и денежную премию в 10 тысяч рублей, 40 процентов которой пойдет на развитие территории, 30 процентов — на премирование работников аппарата, а оставшаяся часть — самому главе.

Юлия БЫКОВА.

Комментарий специалиста

Центр социально-трудовой адаптации «Кузбасс» был зарегистрирован в июле 1999 года как общественная организация по разработанным в 1998 году в обладминистрации мероприятиям борьбы с наркоманией.

Одним из источников существования центра стали деньги от благотворительной лотереи «Кузбасс против наркотиков». С июля по ноябрь совет фонда выделил центру 250 тыс. руб.

Директором центра на общественных началах стал бывший военный В. Ф. Колодкин, который добровольно предложил свои услуги, смог увлечь за собой людей, сам, тогда казалось искренне, заинтересовался идеей трудовой реабилитации наркоманов.

Администрация области помогла решить вопрос с имуществом. Центр было решено открыть на базе ликвидируемой шахты «Лапичевская», с последующей передачей этого имущества центру. Условие существования центра — его самофинансирование. Это позволяло решить попутно еще и проблему создания рабочих мест для жителей поселка Петровка, а затем и трудоустройства подопечных центра, прошедших реабилитацию. Но оказалось, что не так просто все реализовать. Особенно если не заниматься работой активно, не искать самостоятельно пути решения возникающих проблем, а постоянно просить деньги у областной администрации и фонда.

В. Ф. Колодкин не справился с поставленными и заявленными задачами. Производство так и не было создано, а то, что создано было, не приносило доход, достаточный для покрытия расходов. Как следствие, недовольство работников, падение трудовой дисциплины. Администрация области и фонд «Кузбасс против наркотиков» выдали В. Ф. Колодкину кредит доверия, которым тот не смог воспользоваться.

26 января на собрании учредителей итоги финансово-хозяйственной деятельности центра были признаны неудовлетворительными, а директору центра В. Ф. Колодкину было поручено привлечь средства для создания производства. Однако и это не заставило директора активизировать работу.

Фонд потребовал от В. Ф. Колодкина отчет о хозяйственно-финансовой деятельности. Требование было проигнорировано. Тогда по инициативе нашего департамента и фонда 16 марта было проведено общее собрание коллектива. Было принято решение провести проверку финансовой документации и был поставлен вопрос о перспективах его деятельности. 23 марта состоялось собрание учредителей центра социально-трудовой адаптации «Кузбасс», где работа В. Ф. Колодкина была признана неудовлетворительной. Было принято решение провести ревизию финансово-хозяйственной деятельности центра. Я вошла в состав этой комиссии, которая завершает проверку.

Но вопроса о ликвидации центра мы перед собой не ставим. Предстоит сложная работа с подбором честных, порядочных, профессиональных людей. Необходимо довести до конца передачу центру имущества шахты. От идеи трудовой реабилитации бывших наркоманов не отказываемся, так как ситуация с распространением наркомании в Кузбассе с каждым днем обостряется.

С. СНИЦКАЯ,
председатель департамента общественных, межрегиональных отношений и молодежной политики обладминистрации.

У родника на Красной Горке

Геннадий ЮРОВ.

5

Мое нынешнее возвращение на берег Михайлы Волкова одна из газет отметила публикацией под заголовком «Взошествие на Красную горку». Наводит на размышления. Получается, что Красная горка для меня тоже пик. Может быть, самый трудный. Может быть, даже последний. Однако уже с третьего абзаца меня потянуло возразить автору, которого ценю и уважаю. Он пишет:

«А на горе, на той самой Красной горке, в незапамятные времена поставили обелиск. К обелиску сложно пробраться. От реки – скала мешает. Сверху – дорога. Сюда ввинчивается Транссибирский тракт, и поток машин непрерывен, как раскаленная лава».

Про поток машин все верно. Однако Красная горка – она для пешеходов. И пешочком пробраться к обелиску вовсе не сложно. Сходишь с капитального моста, чей век оказался столь коротким. Помню, как его построили в 1953 году, и я впервые пересек его на велосипеде. И вот он уже доживает последние месяцы. Рядом строится новый мост – более надежный. Так вот сходишь с капитального моста и, оставляя справа макет шахтерской лампы, поднимаешься по лестнице, весьма широкой и еще сохранившей ступени. От ее верхней площадки есть крутая тропка прямо на береговой мыс, где поставлен обелиск. Можно пройти в обход – сначала по бетонному тротуару до первых бревенчатых домов, потом обратно – уже по верхней, весьма широкой дороге к обелиску.

Поражаешься тому, как все заросло тополями и осинами. Раньше была уютная аллея из сосен и берез. Вдоль аллеи скамейки для гуляющих людей. Место было популярным, особенно по вечерам. Теперь справа и слева образовался такой бурелом, какой встретишь разве что в черневой тайге. Из темных зарослей веет сыростью и тревогой.

Сохранились семь ступенек на площадку у подножия обелиска. Вся площадка усыпана осколками стекла. Меня поразило, что стекло не только бутылочное. Такое впечатление, что сюда приносили все перегоревшие электрические лампочки района и здесь разбивали.

Белая стела цела и узнаваема, особенно вверху, куда человеку не дотянуться. А вот ее нижняя, цокольная часть претерпела существенные изменения. Когда-то она была облицована мрамором. Это был очень красивый мрамор – серый с белыми яркими прожилками, идущими с нижнего левого угла к верхнему правому. Красоту нарушили, мраморные плиты отковыряли и утащили. Цоколь для сохранности обернули листовым железом, которое ныне испещрено самыми выразительными надписями. Никто уже не помнит, какая надпись была выбита на обелиске изначально.

Я напомню: «Первооткрывателю кузнецкого угля Михайле Волкову в день 50-летия Кемеровского рудника. Сентябрь 1957 г.».

Обелиск перестал быть символом памяти, он превратился в символ разрушения и захламления. Это впечатление усугубил двор родного двухэтажного бревенчатого дома (Красная горка, №22).

В военные и послевоенные годы, когда еще жива была березовая роща напротив, двор был засеян зеленой травкой, его пересекали дорожки, посыпанные песком. В летние грозовые дожди можно было выскочить босиком под теплые струи ливня и прыгать в восторге, совершенно не боясь порезать ноги о стекло или наткнуться на гвоздь. Во двор никогда не заезжали машины, останавливались вблизи.

И вот один грузовик заехал. Оставил выбоину. Кто-то засыпал выбоину ведром золы. И с тех пор пошло. Углярки, стайки, подсобные помещения заполонили двор, сделали его грязным и неухоженным. С боков подступили огороды и погреба. Вряд ли здесь сейчас собираются окрестные мальчишки и девчонки, как в мои детские годы.

Ключик располагается как раз посередине между обеликом и родным домом. Талые воды размыли распадок, буквально срыли часть склона. Родник исчез под грудами мусора, который слежался за долгие годы в черную массу. Я заметил, что эта масса дымится. Горит изнутри, что ли?

Я прошел по узкому коридору между двумя огородными ограждениями и возле недавно появившихся гаражей увидел мужика, склонившегося над радиатором «Москвича»:

- Слушайте, - говорю. – Там мусорная свалка загорелась. А над ней как раз детский садик. Как бы беды не вышло. Достаточно ведра воды, чтобы погасить...

Мужик ничего не ответил, повернулся и ушел куда-то в глубь гаражей. То ли за ведром воды, то ли от греха подальше. Когда я возвращался через несколько часов, свалка по-прежнему дымилась.

Но вот что осталось неизменным на этой береговой высоте, так это ощущение полета. Панорама города, открывающаяся отсюда, усложнилась и обогатилась – в Заискитимской части заблестели на солнце купола Знаменского собора. Хорошо бы увидеть в небе Бумажного Змея, как в старые добрые времена.

Возносится Змей мой дорогой былинной
Над малой удачей и участью горькой,
Над Томью-рекою, над Красною Горкой,
Над юным истоком и устьем в сединах,
Над милой Сибирью, Уралом и Волгой,
Над белой Чукоткой и над Украиной.

Напрягся мой Змей, весь заполненный ветром,
Как парус, который уносит планету.
Стою на изгибе огромного шара,
Как мачта, которою крепится парус.
Стою полномочным посредником между
Землею и Небом и Небу диктую
Слова ультиматума – волю земную,
И Веру ее, и Любовь, и Надежду.
Как верно несет нас он, взнузданный ветер,
Как ровно навстречу пространство струится.
Мечта моя – ветер! Судьба моя – ветер!
Друзья, если стоит родиться на свете,
Уже ради этого стоит родиться.

Вот здесь в поэме следовала строфа, которая осталась в памяти, но исчезла из напечатанных текстов то ли по указанию редактора, то ли по моим собственным соображениям, которые сейчас забылись. Строфа, по-моему, важная, сейчас я ее приемлю и жалею о ней:

И в мире свершились, назрев, перемены.
Пробился родник, наполняясь степенно.
Хлеба распрямились, клубника поспела.
Открыли геологи рудное тело.
И медленный взгляд поднимая к зениту,
Высокий напев уловил композитор.

А может быть, строфа выпала из текста символично: пока мой змей парил над Землею, пока я шел по жизни, задрав голову вверх и витая мыслями в облаках, под ногами свершились, назрев, совсем другие перемены. Начался так называемый передел собственности. Первый передел собственности. Второй передел собственности. Третий, четвертый... Этот процесс может остановить только тот, кто эту собственность создал.

Так что «Взошествие на Красную Горку» – это неверно. На этот раз я попал на Красную Горку совсем иным путем, по схеме, впрочем, предусмотренной моей поэмой:

Но все беспощаднее ветра порывы.
Смычки угловатых надломленных молний
Рванули струну моей нити безмолвно...
И нет, не добраться до места порыва,
И горечь мгновения, нет, не измерить,
И нет, не поможешь ни вскриком, ни взглядом...

А Змей покачнулся, в несчастье не веря,
И сник, чтобы долго и медленно падать.

Последней надеждою вдруг окрыленный,
Он круто пронесся в пике над долиной
И замер опять. Но уже с окоема
Исчезли Чукотка и Украина.
И снова рывок – от Урала и Волги,
От северных наледей материковых.
Сибирь побледнела, и сжалась, и смолкла,
И вся уместилась над Томью-рекою,
На маленькой улице – Красная Горка,

Где помнят его и травинка и камень,
Где воздух сосновой смолою настоян,
Где был он придуман моими руками,
Где был он заряжен моею тоскою.

В поэме, более ранней, я писал о такой ситуации проще, конкретнее:

Ни подлости, ни фальши не приемля,
Но не сумев прожить, минуя их,
Мы столько раз пахали носом землю
Среди обломков замыслов своих!

Людмила Петровна Платонова – директор музея-заповедника «Красная Горка», оказывается, из наших местных девчат, моих ровесниц. Она окончила пединститут, затем институт культуры. Многие годы заведовала крупной библиотекой. Ее голос обрел уверенные директорские нотки, столь необходимые при ремонтных и реставрационных работах, которые сейчас идут в домике Рутгерса и в позднейшей к нему пристройке – продолговатой белой одноэтажке, а также на прилегающей к ним территории, огороженной штакетником и цепочкой больших тополей.

Здание она приняла пустующее, запущенное, размороженное, разворованное. Потребовалась огромная энергия, чтобы музей определился как самостоятельное учреждение культуры, подчиненное городской администрации. Произошло это после того, как глава администрации Владимир Васильевич Михайлов здесь побывал, вдохнул береговой простор, полюбовался великолепным видом на город и оценил открывшуюся перспективу создать первый городской музей в Кемерове, ибо все уже существующие музеи – областные.

К моменту моего появления (лето 1999 года) дом Рутгерса был реанимирован, и в нем уже теплилась научно-исследовательская мысль. Готовы к размещению музейных экспонатов Мраморный зал, Каминный зал, Паркетный зал, светелка наверху, где стоит квадратной формы кровать аиковских времен и куда ведет деревянная лестница. Отремонтированы кабинет директора и несколько помещений для сотрудников. Веранду решено со временем застеклить. Под нею будет оборудовано просторное подвальное помещение.

Экспонаты в музее-заповеднике будут самые подлинные, жизнеописания первооткрывателей и первостроителей города самые достоверные, трактовка исторических событий – научно-выверенной и объективной. Этим сейчас занимаются опытный музейный работник Зинора Фатиовна Волкова, главный хранитель фонда Ольга Николаевна Предеина, руководитель научно-исследовательского отдела Валентина Дмитриевна Шифранова, молодые сотрудники музея Андрей Зыков и Любовь Копанцева. Над ними мудрое попечительство профессора – автора многих книг и публикаций об АИК «Кузбасс» Евгении Антоновны Кривошеевой.

Мне тоже выделили стол и дали скромную ставку. «Собратьям по перу» я заявил, что меня взяли в музей экспонатом и будут показывать посетителям за большие деньги. Они радостно понесли эту весть по городу, не интересуясь, насколько она достоверна. На самом деле мы договорились с Людмилой Петровной Платоновой, что я должен обеспечить издательскую деятельность будущего музея, популяризацию его научных изысканий.

Испытываю двойственное чувство. Вроде бы обо всем, куда ни обращу взгляд, уже сказал – либо в стихах, либо в прозе. С другой стороны, ни один из волнующих меня сюжетов не получил завершения и потому не созрел для философско-эпического осмысления. Сюжеты развиваются непредсказуемо: все дышит, формируется, меняет ориентацию, даже если большинство действующих лиц ушло из жизни. Как исчезли иные острова, заливы, деревья, дома, заборы, околицы, опушки...

И образ Бумажного Змея присутствует в моем восприятии исторических событий, которыми богат Берег Михайлы Волкова. Скажем, Бумажный Змей пролетарского интернационализма, который, как ни переосмысливай историю, был символом деятельности участников АИК «Кузбасс», их Верой, Надеждой, Любовью. Он и сейчас парит в памяти их потомков, которые живут в самых различных уголках Земли.

Или мечта о городе-саде, которая воплотилась в проектах голландского архитектора Ван Лохема и отзвуки которой улавливаются в очертаниях многих строений на нынешней территории музея-заповедника «Красная горка».

Или первый опыт свободной экономической зоны, который удачно осуществлен именно членами АИК «Кузбасс». Акционерное общество «Копикуз», Автономная индустриальная колония «Кузбасс» – это не эпизоды истории, это процесс истории, который никогда не затухал. А сейчас оживился особенно, преломляясь в становлении характера города, его духовного поля, его нравственной зрелости. Именно Рудничный район стал родиной кузбасской высшей школы. Отсюда шагнул на левый берег, к центру города, горный институт, ныне ставший техническим университетом, с полувековой историей. Здесь формировался учительский институт, который уже на правом берегу стал педагогическим, а затем и Кемеровским государственным университетом.

А тяга к высшему образованию закладывалась уже тогда, во времена АИК «Кузбасс». Руководитель колонии Рутгерс побывал в Томске и определил: здесь научная база для развития кузбасской экономики. Это Томский государственный университет – старейший вуз Сибири. Это Сибирский технологический институт и его профессор, известный геолог М. А. Усов, не раз приезжавший на Кемеровский рудник и оказывавший колонистам практическую помощь.

Руководители АИК «Кузбасс» арендовали в Томске отдельный дом, где было представительство колонии и где жили студенты-аиковцы. В основном это были русские парни, посланные сюда, чтобы стать классными специалистами. Стипендиаты АИК «Кузбасс» учились также в вузах Москвы и Ленинграда.

И вот опять ностальгическая история. Недавно Кемеровский государственный университет отмечал свое пятидесятилетие. В одной из телевизионных передач, посвященных этой дате, университетский хор начал исполнять «Гаудеамус игитур» – так звучит первая строка «Старинной студенческой песни». Вот я выписал из университетской многотиражки «Путь в науку»: «Ставшая впоследствии международной, эта студенческая песня сложена в XIV веке в Гейдельбергском университете и отражает характерный для эпохи Возрождения культ земных радостей. Столетием позже голландский композитор Ж. Окегем (или Окенгейм) сочинил или записал уже существующую мелодию этой песни».

Так вот, едва хор запел, я замер в ожидании, исполнит ли он куплет на русском языке. Я знал, что так делают студенческие хоры многих вузов: первые два куплета по-латыни, и третий – по-русски, в моем, между прочим, переводе. Хор в данном случае спел по-русски уже второй куплет. Я был взволнован.

А история такая. Мой отец Евлампий Гаврилович Юров после войны был заместителем директора Кемеровского учительского института. Там же преподавал историю и географию. Однажды он привел меня, шестиклассника, в институтскую библиотеку. Помню кирпичное здание между поселками Герард и Стандарт. Помню святая святых библиотеки – книгохранилище, куда я впервые был допущен, высокие стеллажи с тяжелыми томами в картонных красочных переплетах. Все это потом мне долго снилось по ночам. Помню библиотекаря – молодого человека по фамилии Круссер, он был сыном известной на Красной Горке женщины-врача.

Я показал пальцем на один из томов, до которых еще не мог дотянуться, и Круссер снял его с полки. Я прочитал на обложке: «Хрестоматия античной литературы». А когда ее перевернул, обратил внимание, что древних авторов представляет профессор с русской фамилией - Тарасов. Хрестоматия была под его редакцией и с его предисловием. Книга была красивая и выглядела старинной.

Я вернулся к этой книге на первом курсе Томского университета. Лекции по античной литературе нам читал чудаковатый старик, профессор Лев Дмитриевич Тарасов. Мы знали, что он дворянин, известный ученый. Участвовал в создании молодой советской республики, был ее посланником в Турции. Потом его дочь вышла замуж за американца. Профессора выслали в Томск. В Томском университете скопилось немало опальных ученых с мировыми именами. Лев Дмитриевич был одним из них.

Про гомеровскую «Одиссею» он сообщил нам, что ее следует петь, а не читать, как другие книги. И действительно пел, на древнегреческом языке, голосом тонким и слегка дребезжащим. Порой обрывал лекцию словами:

- Да что я вам рассказываю? Я все это написал в своей «Хрестоматии». Возьмите и прочитайте.

Признавал еще «Хрестоматию античной литературы» под редакцией профессора Тронского. Остальные ругал и нам не рекомендовал. Ходил с тросточкой, куда, по слухам, была ввинчена его дворянская фамильная шпага.

Он первым перевел на русский язык «Гаудеамус игитур». Когда я тоже начал работать над переводом, Лев Дмитриевич очень волновался и старался помочь. Об этом есть в поэме «Альма-матер».

Я жаждал взлета каждою строкой.
Я сотню раз пропел свое творенье.
Меня профессор старческой рукой
Коснулся,
Выражая одобренье.

Он так сказал:
- Не может, мальчик мой,
Поэзия в обязанность вменяться.
Дай бог тебе судьбы непроходной –
На должность и на чин не разменяться.

Он говорил мне это не во зло.
И что наделал,
Дед белоголовый!
В моей душе однажды проросло
Нечаянно зароненное слово.

Они со мной, Катулл и Марциал.
Да и завет я выполнил неплохо.
Профессор сдал дела.
Я опоздал.
Последний римлянин
Ушел в свою эпоху.

Я сделал точный перевод, и мне известно, что позднее его стали преподавать студентам, наряду с переводом Тарасова, во многих вузах Сибири, куда распределялись для научной работы выпускники Томского университета. Хоровая капелла Томского университета первой запела мою строфу на русском языке, то же самое сделали хоры других сибирских вузов. Любопытно, что это единственная строфа, где я отошел от латинского текста, допустил вольность.

В латинском оригинале было: «Виват, Академия! Виват профессорес»! Поскольку академий в Томске в то время не существовало и не предвиделось, я перевел так:

Славься, университет!
Высся величаво!
Слава вам, профессора,
Стойким рыцарям пера.
Всем студентам слава!

Насчет «стойких рыцарей пера» я придумал для рифмы, в латинском тексте слов таких не было. Если бы участники хора Кемеровского университета спросили, какую строфу из моего перевода стоит петь, я бы рекомендовал вот эту:

Нашим девушкам хвала
Стройным и красивым.
Славу женам воздадим
Нежным, скромным, молодым
И трудолюбивым.

Впрочем, участники хора не обязаны знать, кто там чего переводил. А вот Лев Дмитриевич Тарасов, вероятно, был бы доволен.

Не поспеши мерзавца оправдать.
Повремени с возмездием суровым.
Успеется.
Но страшно опоздать
К любимым людям
Сокровенным словом.

Наставники,
Кому экзамен сдать?
Скитальческие посох и одежды
Еще нужны.
Но страшно опоздать
К учителю
Венцом его надежды.

В земле сырой мои отец и мать.
Сосновый бор поднялся в изголовье.
В бору покой.
Но страшно опоздать
К родителям
Сыновнею любовью.

Недавно я встретил бывшего библиотекаря Круссера недалеко от дома Рутгерса. Прошло почти пятьдесят лет, но я узнал его сразу. Люди, выросшие на Красной Горке, никогда друг друга не забывают. Ростислав Георгиевич стал кандидатом исторических наук, преподает в университете историю России XIX века. Нет, докторскую защищать не собирается – время не то... Мы беседуем как очень близкие люди, захваченные чувством общего для нас родного Дома.

Рис. **Николая Кофанова.**

(Продолжение следует).

Продолжение. Начало в номерах за 21, 22 апреля.

От души поздравляем нашего папу Ивана Васильевича Великосельского с 75-летием!

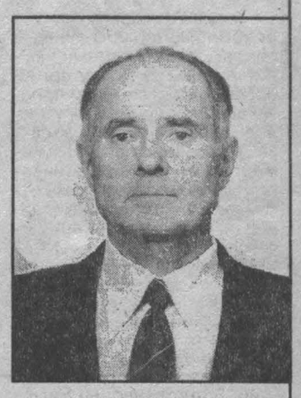

Все годы его жизни связаны с родным селом Берикулем. Участник войны, ветеран труда. Общий трудовой стаж — более 40 лет. Богата и мирная послевоенная жизнь нашего папы. Он не стеснялся любой работы. Нужно было — брал в руки и лопату, и косу, и вилы, и топор, и пилу. Работа у него в руках спорилась.

Односельчане с большим уважением относятся к папе. Он всегда дорогой гость в школе, детском садике, на празднике. Работая на разных должностях, проявлял большую заботу о подрастающем поколении и пенсионерах.

Все эти годы жизни и сейчас рядом с папой всегда была дорогая наша мама Ульяна Семеновна. Она всегда делила с ним все пополам, и неудачу, и радость, и счастье. В этом году родители отметят золотую свадьбу.

Папа и мама вырастили и воспитали троих сыновей. Владимир и Виктор — подполковники милиции в отставке. Николай работает врачом. Наш дорогой папа, как и прежде, полон сил и бодрости. Дай бог ему здоровья.

Низкий тебе поклон. Спасибо за отцовскую любовь и заботу. Здоровья, наш родной, счастья, долгих лет жизни.

Супруга, сыновья Владимир, Виктор, Николай, невестки, внучки.

К сведению акционеров закрытого акционерного общества «ЗЭТА»

26 мая 2000 года в 12 часов в помещении актового зала административно-бытового корпуса завода состоится общее годовое собрание акционеров в смешанной форме.

Повестка дня:

1. Утверждение годового отчета общества, годового баланса, счета прибылей и убытков, прогноз работы в 2000 году.
2. Утверждение отчета ревизионной комиссии.
3. Утверждение результатов аудиторской проверки финансово-хозяйственной деятельности за 1999 г.
4. Утверждение независимого аудитора на 2000 год.
5. Изменение структуры уставного капитала. Внесение изменений в устав ЗАО «ЗЭТА».
6. О выплате дивидендов за 1999 год.
7. Выборы совета директоров.
8. Выборы генерального директора.

Дата составления списков акционеров, имеющих право на участие в годовом общем собрании акционеров, 11 апреля 2000 года.

Начало регистрации акционеров-участников собрания 26 мая 2000 года в 10 часов в актовом зале АБК.

Окончание регистрации за 30 минут до начала собрания.

Бюллетени для голосования можно получить при регистрации на собрании акционеров или в любой рабочий день в отделе ценных бумаг (4-й этаж АБК) и проголосовать досрочно, но не позднее чем за два дня до даты годового общего собрания акционеров.

С информацией по вопросам повестки дня можно ознакомиться с 19 по 24 мая с 14 до 17 часов в помещении конференц-зала (4-й этаж АБК).

Телефон для справок 23-23-55.

Совет директоров ЗАО «ЗЭТА».

25 апреля

Видеосалон «СПЕКТР». С 17 по 30 апреля фильм режиссера Н. Михалкова СИБИРСКИЙ ЦИРЮЛЬНИК (11, 14-10, 17-20). Для детей КОТ В САПОГАХ (10).

ДОМ КИНО «МОСКВА». Большой зал. (В системе объемного звучания). Николай Расторгуев и Николай Фоменко в новой приключенческой мелодраме ЧЕК (13-30, 15-30, 17-30, 19-30). **Малый зал.** Видеофильм на большом экране. Исторический боевик ТРИНАДЦАТЫЙ ВОИН (КРЕСТОВЫЙ ПОХОД В ЛОГОВО ДЬЯВОЛА) (13, 16, 19).

«АВРОРА». Фильм ужасов по роману Л. Стикли ВАМПИРЫ (13, 15, 17, 19).

«КОСМОС». Романтическая история любви АННА И КОРОЛЬ. В главных ролях Джоди Фостер и Чоу Юн-Фат (14-30, 17-20, 20-10) (США). Самая скандальная комедия года ДОГМА. В ролях Бэн Эффлек и Мэтт Дэймон (16, 18, 20). Возрастное ограничение 16 лет.

ИНФОРМАЦИЯ ДЛЯ ВАС

Тел. 52-02-10.

Все товары и услуги подлежат обязательной сертификации.

ПРОДАЮТ

Новый «ВАЗ-2106». Тел. раб. 52-22-03.

Холодильники «Стинол» всех моделей. Цены: «Стинол-101» — 6400 руб., -102 — 9600, -103 — 8500, -106 — 6500, -107 — 7200, -110 — 8200, -116 — 7400 руб. Гарантия. Доставка. Мотор компрессора к холодильникам «Стинол», «Бирюса», фильтры, термостаты и др. Адрес: ул. Рутгерса, 34, т. 4-23-11 (около стадиона «Шахтер»), пр. Ленина, 70 (м-н «Хозтовары»), т. 52-89-44, 53-96-35 (круглосуточно).

Холодильники «Бирюса» (3750-4700 руб.), «Стинол» (6400-9600 руб.). Стиральные машины «Сибирь» (запчасти к ним) — 3400 руб., «Омь» — 1250 руб. Электропечи «Тайга» — 1220 руб., «Мечта» — 1650 руб. Сепараторы «Сибирь» — 1050 руб. Гарантия. Доставка. Адрес: ул. Рутгерса, 34 (около стадиона «Шахтер»), т. 4-23-11; пр. Ленина, 70 (м-н «Хозтовары»), т. 52-89-44, 53-96-35 (круглосуточно).

УТЕРИ

Утерянное свидетельство о праве на льготы на имя Бухтоярова Павла Михайловича, выданное Центральным РВК г. Кемерово в 1986 году № А-653549, считать недействительным.

ПРИГЛАШАЮТ НА РАБОТУ

Интересная перспективная работа для серьезных людей. Тел. 31-39-24, с 8.00 до 12.00.

Опытного пасечника со стажем работы. Тел. в г. Топки (254) 2-45-51.

Трудно перенести потерю близкого человека и нельзя не оценить понимание и участие рядом находящихся людей в эту трудную минуту.

Выражаю сердечную благодарность всем, кто поддержал и выразил соболезнования мне и моим родным по поводу безвременно ушедшей из жизни моей матери.

Ю. М. АСАИЛОВ.

Коллектив газеты «Кузбасс» выражает соболезнование корреспонденту газеты Е.Б. Прокопьевой в связи со смертью ее мамы

Риммы Ильиничны.

бокс

Чемпион прибыл на турнир

Вчера в Кемерово из Токио прибыл наш прославленный земляк, десятикратный чемпион мира по боксу среди профессионалов Юрий Арбачаков. Этот приезд Юрия на родную землю Кузнецкую связан с тем, что 27 апреля в Кемеровском легкоатлетическом манеже торжественно открывается традиционный турнир по боксу имени Ю. Арбачакова.

В седьмой раз мастера кожаной перчатки из разных регионов страны выйдут на кемеровский ринг, чтобы вступить в нелегкую борьбу за призы турнира, учрежденного в честь заслуженного мастера спорта СССР, чемпиона Европы, мира и Советского Союза среди любителей, первого из россиян спортсмена, поднявшегося на высшую ступень пьедестала почета профессионального бокса.

Многим боксерам России победа в этом турнире открыла путь на большой ринг. И вот 27 апреля гонг вновь известит о начале поединков. На этот раз около ста честолюбивых бойцов будут оспаривать главные награды. К участию в турнире допускаются только мастера спорта и кандидаты в мастера. Боксеру, не имеющему мастерского звания, победа в этом престижном турнире принесет звание «Мастер спорта Российской Федерации».

Четыре дня на ринге, установленном в Кемеровском легкоатлетическом манеже, будут проходить бои 7-го турнира по боксу имени Юрия Арбачакова. Предварительные поединки начнутся 27 апреля в 14 часов, 28 апреля — в 12 и 18 часов.

Полуфинальные встречи назначены на 29 апреля, в 12 часов. И, наконец, 30 апреля с 12 часов в финальных боях определятся победители этих соревнований.

— Вроде и перелет был очень долгим, через Москву, а усталости не чувствую! — сказал вашему корреспонденту Юрий Арбачаков, сойдя с трапа самолета. — Наверное, потому, что прилетел на родину, где много настоящих друзей, товарищей, где начал заниматься боксом. Я считаю, что проведение гурнира моего имени — это для меня большая честь. От всего сердца рад приветствовать участников и организаторов турнира, земляков — поклонников бокса. Верю, что болельщики увидят отличные бои, сильных и мужественных парней на ринге, готовых сражаться за победу. И выиграть этот турнир особенно почетно, ведь он посвящен приближающейся славной дате — 55-летию Великой Победы.

Торжественное открытие турнира состоится 27 апреля в 18 часов. Вход свободный.

Илья ЛЯХОВ.

СПОРТАРЕНА

боулинг

В кемеровском клубе «Планета-боулинг» прошел турнир по боулингу, посвященный 55-летию со дня Победы над фашизмом. Приятно отметить, что уже стало традицией участие в наших соревнованиях новосибирских спортсменов, а наших — в столице Сибири.

Лидерство с первых же попыток захватили новосибирцы, и в финал вышла тройка гостей — Попович, Зыкин и Худяков. Четвертым в борьбу за призовое место вклинился кемеровчанин Самойлов. Однако ему не удалось нарушить гегемонию новосибирцев, и он занял четвертое место.

бильярд

При содействии и активной помощи федерации бильярдного спорта Кузбасса в Томске открыт бильярдный клуб и учреждена областная федерация. В честь этого события был организован открытый чемпионат по «московской пирамиде», в котором приняли участие 24 бильярдиста из Красноярска, Кемерова, Юрги, Новокузнецка и городов Томской области.

Кемеровскую делегацию в составе 8 человек возглавлял абсолютный чемпион России Евгений Созыкин. Без поражения к финалу подошли Созыкин и первый чемпион России 1991-го, мастер спорта Александр Хлябич. Упорно боролся за призовое место одиннадцатиклассник 84-й кемеровской школы Антон Казаков. В полуфинале Антон уступил Хлябичу 1:2 и Созыкину 0:2 и занял третье место.

Самый юный участник чемпионата, девятилетний кемеровчанин Витя Локтев, занял 15-е место, а двенадцатилетний его товарищ по команде Сергей Тузов был 12-м.

народное творчество

В апреле побеждает «Апрель»!

Грандиозным гала-концертом на сцене Музыкального театра Кузбасса завершился 30-й Всероссийский конкурс хореографических коллективов на призы администрации Кемеровской области и газеты «Труд». В этом ярком творческом соревновании, посвященном 55-летию Великой Победы, приняли участие 27 ансамблей, восемь из которых представляли Кузбасс и 19 — области, края и республики России.

Состоялся великолепный праздник танца, праздник красоты, молодости, неподдельного задора. Жюри под председательством известного балетмейстера, народного артиста СССР Игоря Шаповалова назвало лучших из лучших. Единогласным решением «Гран-при» конкурса присужден ансамблю танца «Апрель» г. Березовского Кемеровской области. Это огромный успех художественного руководителя коллектива, заслуженного работника культуры России Ларисы Тереховой и ее молодых танцоров.

Наградами конкурса отмечен также ряд ансамблей, балетмейстеров и солистов, среди которых немало наших земляков-кузбассовцев. Подробнее об итогах конкурса, его участниках и призерах мы расскажем в одном из ближайших номеров газеты.

Дмитрий ГРИШЕЧКИН.

НА СНИМКЕ: выступает обладатель «Гран-при» конкурса ансамбль «Апрель».

Фото **Федора Баранова.**

сегодня

Приметы

Василий Парийский, Парийский день, Василий Парильщик. Василий землю парит. Антип воду льет на поймы, Василий пару поддает. Распустилась ива – зиме нет ходу до крестьянского двора.

В этот день родились

1599. Оливер КРОМВЕЛЬ, политический и военный деятель, руководитель английской буржуазной революции.

1652. Борис ШЕРЕМЕТЕВ, фельдмаршал, сподвижник Петра I.

1842. Федор ПЛЕВАКО, адвокат.

1883. Семен Михайлович БУДЕННЫЙ, военачальник, герой гражданской войны, Маршал Советского Союза, трижды Герой Советского Союза.

1907. Василий Павлович СОЛОВЬЕВ-СЕДОЙ (1907 - 1979), русский композитор.

1952. Владислав Александрович ТРЕТЬЯК, хоккейный вратарь.

События

1547. Крупнейшим пожаром сожжена Москва.

1940. На Московском автозаводе им. КИМа собран первый опытный советский малолитражный автомобиль «КИМ-10».

1945. Завершение восточно-прусской операции. Встреча войск армий СССР и США на р. Эльбе в районе Торгау.

1956. В СССР отменяется судебная ответственность за прогул, введенная в 1940.

1966. Землетрясение в Ташкенте силой 7,5 балла, повлекшее человеческие жертвы и значительные разрушения.

В этот день ушли

1943. Владимир Иванович НЕМИРОВИЧ-ДАНЧЕНКО, режиссер, театральный деятель, писатель, драматург.

Валентина Ивановна ИЛЬИНА

19 апреля 2000 года трагический случай унес из жизни талантливого руководителя — генерального директора Прокопьевской табачной фабрики Ильину Валентину Ивановну.

Валентина Ивановна родилась в республике Татарстан в г. Казани, окончила Краснодарский технологический институт.

После студенческой скамьи ее трудовая деятельность более 28 лет связана с Кузбассом, с Прокопьевской табачной фабрикой. Здесь Валентина Ивановна прошла путь от рядового инженера до генерального директора. Требовательная к себе и подчиненным, она создала высококвалифицированный, работоспособный коллектив, который успешно решает стоящие перед ним задачи.

На протяжении 18 лет являясь руководителем, Валентина Ивановна со своим коллективом превратила табачную фабрику из полукустарного в современное предприятие, оснащенное высокопроизводительным технологическим оборудованием, позволяющим выпускать высококачественные сигареты в твердой упаковке разнообразного ассортимента.

В сложные годы начала перестройки при всеобщем дефиците Валентина Ивановна успешно решила вопрос снабжения населения Кузбасса и других регионов страны популярными сигаретами «Прима», которые пользуются спросом и сегодня.

В.И. Ильина заслуженно пользовалась уважением и авторитетом среди руководителей предприятий табачной промышленности Российской Федерации, Кузбасса.

Трагически, от бандитской пули, на 53-м году оборвалась жизнь Валентины Ивановны в расцвете ее творческих сил и знаний.

Валентина Ивановна всегда останется в нашей памяти прекрасным руководителем, заботливой матерью, отличным товарищем, скромным, открытым, замечательным человеком.

Администрация Кемеровской области, департамент пищевой и перерабатывающей промышленности, коллеги и друзья.

Администрация Кемеровской области и комитет природных ресурсов по Кемеровской области МПР РФ

объявляют закрытый КОНКУРС на право пользования недрами с целью геологического изучения и добычи каменного угля на участке Кыргайском Северо-Талдинского месторождения, расположенном в Прокопьевском районе Кемеровской области.

Участок Кыргайский находится в Ерунаковском геолого-промышленном районе Кузбасса, города Прокопьевск и Новокузнецк расположены на юго-западе в 50-55 км. В непосредственной близости от участка находится село Кыргай. Длина участка по простиранию угленосных отложений — 2 км, ширина — 0,9 км.

Площадь участка составляет 1,8 км² и в плане ограничена прямыми линиями с географическими координатами угловых точек:

точка 1: 54°15·18·· с. ш. 87°03·56·· в. д.
точка 2: 54°15·34·· с. ш. 87°04·42·· в. д.
точка 3: 54°15·05·· с. ш. 87°05·22·· в. д.
точка 4: 54°14·41·· с. ш. 87°05·09·· в. д.
точка 5: 54°14·36·· с. ш. 87°04·56·· в. д.

Участок недр имеет статус предварительного горного отвода.

Промышленная угленосность участка связана с отложениями кольчугинской серии ерунаковской подсерии тайлуганской и грамотеинской свит Кузбасса. В структурном отношении участок находится на северо-восточном крыле Дунаевской (Уропской) антиклиналии, имеющем углы падения пластов 70-80°. В процессе поисково-оценочных работ на участке установлено два тектонических нарушения (согласные взбросы) с амплитудой смещения крыльев от 4 до 24 м при углах падения сместителей 35-60°.

Для отработки открытым способом предлагаются 12 пластов угля от 67 до 91, имеющих средние мощности угольных пачек: 67 — 6,2 м, 68 — 7,2 м, 69 — 9,0 м, 70-70 а — 5,9 м, 71 — 4,0 м, 73-71 — 14,0 м, 78 — 12,0 м, 81-80 — 12,2 м, 82-82 а — 7,5 м, 86-84 — 14,0 м, 88-87 — 5,8 м, 91 — 15,2 м. Строение всех пластов сложное: от 2 до 9 пачек.

По качеству угли верхних пластов, до 82 включительно, относятся к марке Д. Нижележащие пласты — к марке ДГ. Основные качественные показатели углей: зольность угля — 5-10%, зольность пласта — 10-28%, содержание серы — 0.1-0,6%, низшая теплота сгорания рабочего топлива — 5518-5800 ккал/кг. Угли пригодны для энергетического использования.

На водораздельных пространствах до глубины 20-30 м от поверхности коренных пород развита зона окисления, в пределах которой установлена зона неугодного угля глубиной не более 5 м.

На участке проведены поисково-оценочные работы, запасы угля государственной экспертизы не проходили и по предварительной оценке составляют 8 млн. тонн (по категории C_2+P_1).

Условия конкурса

1. Участниками конкурса могут быть юридические лица (без участия иностранного капитала), являющиеся коммерческими организациями, независимо от форм собственности, и физические лица (граждане России), занимающиеся предпринимательской деятельностью и зарегистрированные в Российской Федерации, подавшие в установленном порядке заявки и оплатившие лицензионный сбор.

2. Победителю конкурса предоставляется право на геологическое изучение и добычу угля открытым способом на участке Кыргайский Северо-Талдинского каменноугольного месторождения на условиях, определенных лицензией.

3. Срок действия лицензии — 25 лет.

4. Этапы освоения:
— проведение геологоразведочных работ и государственная экспертиза запасов — до 01.01.2002 г.;
— проектирование — 2002 г.;
— начало строительства — 2003 г.;
— выход на проектную мощность — 2004 г.

5. Уровни годовой добычи угля:
— начиная с 2004 г. не менее 500 тыс. тонн угля в год.

6. Платежи при пользовании недрами:

6.1. Лицензионный сбор за участие в конкурсе, включая пакет геологической информации, — 200 тыс. руб.

6.2. Минимальный разовый платеж — 210 тыс. руб.

6.3. Платежи за право пользования недрами для расчета технико-экономических показателей:
— за право на добычу угля — 3% от стоимости добытого угля по ценам реализации товарной продукции;
— за право пользования недрами при попутном извлечении подземных вод питьевого качества (водоотлив) — 8% от себестоимости 1 м³ карьерного водоотлива с учетом рентабельности предприятия, без НДС.

6.4. Отчисления на воспроизводство минерально-сырьевой базы — 5% от стоимости реализованной товарной продукции, полученной из фактически добытого каменного угля.

7. Участники конкурса представляют конкурсные предложения (технико-экономические расчеты) по освоению участка Кыргайского Северо-Талдинского месторождения каменного угля, которые должны в себя включать:

7.1. Технико-экономические показатели по освоению месторождения:
— выбор и обоснование способа разработки;
— выбор и обоснование систем разработки.

7.2. Мероприятия по охране окружающей среды и промышленной безопасности:
— расчет возможного ущерба и оценка влияния освоения месторождения на природную среду, оценка затрат на природоохранные мероприятия;
— рекомендации по мониторингу организации безопасного ведения горных работ.

7.3. Экономическая эффективность проекта:
— оценка возможностей и условий сбыта продукции (каменного угля);
— оценка капитальных вложений и эксплуатационных расходов;
— оценка условий и формы финансирования проекта;
— оценка условий страхования в процессе строительства предприятия и эксплуатации месторождения;
— оценка экономической эффективности и освоения месторождения.

Конкурсные предложения составляются на основе данных, приведенных в пакете геологической информации.

Порядок проведения конкурса

1. Для получения права на участие в конкурсе претендент должен в срок до **17 часов по местному времени 25.05.2000 г.** подать в комитет природных ресурсов по Кемеровской области заявку на участие в конкурсе, оформленную в соответствии с п. 11.4. «Положения о порядке лицензирования пользования недрами».

2. Заявка регистрируется и считается принятой после уплаты заявителем лицензионного сбора.

Сбор за участие в конкурсе и пакет геологической информации перечисляется:

— 150 тыс. руб. — Комитету природных ресурсов по Кемеровской области на расчетный счет № 40503810400002000040 ГРКЦ ГУ ЦБ Российской Федерации по Кемеровской области, БИК 043207001, ИНН 4207052250, код по ОКОНХ 97400, код по ОКПО 366804406, адрес: 650099, г. Кемерово, ул. Островского, 32;

— 50 тыс. руб. — Министерству природных ресурсов Российской Федерации на расчетный счет № 40503810600002000055 ОПЕРУ-1 при ЦБ РФ, кор./счет — нет, БИК 044501002, ИНН 7710256289, код по ОКОНХ 97300, ОКПО 00080179, адрес: 123812, г. Москва, Бол. Грузинская ул., 4/6.

После уплаты лицензионного сбора заявитель получает в Комитете природных ресурсов по Кемеровской области пакет геологической информации.

3. На основе пакета геологической информации предприятие-заявитель разрабатывает технико-экономические расчеты (ТЭР) — конкурсные предложения освоения участка с экологическим обоснованием воздействия на окружающую природную среду. Конкурсные предложения предоставляются в 4-х экземплярах.

Кроме того, конкурсант должен подготовить и передать в запечатанном конверте до начала заседания конкурсно-аукционной комиссии по подведению итогов конкурса свои предложения по размеру разового платежа за право пользования недрами.

Срок предоставления технико-экономических расчетов освоения конкурсного объекта — 26.06.2000 г.

Подведение итогов конкурса

1. Экспертизу заявок и анализ конкурсных предложений осуществляют эксперты и специалисты соответствующего профиля, назначенные администрацией Кемеровской области и комитетом природных ресурсов по Кемеровской области. ТЭР проходят государственную экологическую экспертизу в комитете по охране окружающей среды Кемеровской области.

2. Итоги конкурса подводит конкурсно-аукционная комиссия. Все решения конкурсно-аукционной комиссии принимаются большинством голосов на базе голосования при участии не менее 2/3 состава комиссии. Решение комиссии оформляется протоколом.

3. Определение победителя конкурса из числа предприятий-заявителей производится администрацией Кемеровской области и комитетом природных ресурсов по Кемеровской области в течение 1 месяца после подведения итогов конкурса.

4. Основными критериями при подведении итогов конкурса являются:

4.1. Технико-экономические расчеты претендентов по освоению участка недр:
— научно-технический уровень и темпы реализации программы по использованию недр, в том числе полнота извлечения минерального сырья и эффективность природоохранных мероприятий;
— объем годовой добычи;
— применение технологий добычи, обогащения и транспортировки, обеспечивающих минимальные потери сырья;
— гарантии своевременного и полного финансирования на период пользования недрами, источники финансирования;
— вклад в социально-экономическое развитие Кемеровской области;
— репутация фирмы и ее финансовая надежность, производственный опыт.

4.2. Финансовые предложения, размер разового платежа.

5. Победителем конкурса признается участник, отвечающий всем условиям конкурса и предоставивший экономически приемлемые и наиболее соответствующие требованиям охраны недр и окружающей природной среды технические условия разработки месторождения.

6. В случае, если в конкурсе принял участие один заявитель и его конкурсные предложения отвечают всем конкурсным условиям или его конкурсные предложения существенно предпочтительнее конкурсных условий, то этот заявитель признается победителем конкурса. При равенстве технико-экономических и экологических предложений, представленных несколькими конкурсантами и отвечающих всем условиям конкурса, предпочтение отдается заявителю, предложившему наибольшую сумму разового платежа.

Подведение итогов конкурса — 26.07.2000 г.

Дополнительную информацию об условиях и порядке проведения конкурса можно получить по адресам:

650099, г. Кемерово, ул. Ноградская, 19а, комитет природных ресурсов по Кемеровской области,
тел.: (3842) 25-93-54, 36-97-23, тел./факс 36-79-13.
654000, г. Новокузнецк, пр. Пионерский, 20,
телефон (3843) 74-18-43, тел./факс 74-19-32.

Приглашаем юридических лиц к взаимовыгодному сотрудничеству в открывшиеся филиалы коммерческого банка

«Сибирское Общество Взаимного Кредита»

- все виды услуг по расчетно-кассовому обслуживанию
- коммерческое и вексельное кредитование
- овердрафт
- кредиты на потребительские нужды населению,
- коммунальные платежи
- услуги по инкассации

г. Кемерово, ул. Красноармейская, 120, тел. 25-32-55,
отдел инкассации — 36-86-50,
отдел кредитования юр. лиц — 36-12-65,
отдел кредитования физ. лиц — 36-40-69.
г. Ленинск-Кузнецкий, ул. Григорченкова, 41, тел. (8-256) 3-34-71.

Лицензия ЦБ РФ № 1295 от 28.12.99.

Компания ЛАД-ДВА

КОНСУЛЬТАНТ ПЛЮС®

СПРАВОЧНЫЕ ПРАВОВЫЕ СИСТЕМЫ

тел. (3842) 551-240, 551-328

Компания Мега ПРЕДСТАВЛЯЕТ СПЕКТР информационных услуг и продуктов для компьютера

ПРОГРАММЫ 1С: БУХГАЛТЕРИЯ

ПРАВОВАЯ КОМПЬЮТЕРНАЯ СИСТЕМА ГАРАНТ

Электронный справочник «Торгово-промышленный комплекс "Кузбасса" и региональное законодательство

Ваша информация в Интернет на сервере «Экономика и жизнь Кузбасса» и в информационных продуктах

Информационный электронный продукт — более 30000 коммерческих предложений

ЗАО Компания "Мега", тел. (384-2) 366201, 362906, 253277
http://www.mega.kemerovo.su

Главный редактор В.С. КЛАДЧИХИН.

Газета «Кузбасс» учреждена администрацией Кемеровской области и журналистским коллективом редакции. Зарегистрирована Омской региональной инспекцией по защите свободы печати и массовой информации 27.01.94 г., свидетельство о регистрации №54.
Мнение редакции не всегда совпадает с мнением авторов.

АДРЕС РЕДАКЦИИ: 650630, г. Кемерово, пр. Октябрьский, 28.
Электронный адрес: news@knews.kuzbass.net
СПРАВКИ: по рекламе — 52-25-23; по письмам — 52-38-23; по редакции — 52-32-74.
Собственные корреспонденты: в Новокузнецке — 45-99-62, Новокузнецкое отделение рекламы — 36-77-97, Прокопьевске — 93-2-58, Ленинске-Кузнецком — 7-88-24, Мысках — 2-18-66, Яе — 2-13-67, Анжеро-Судженске 2-99-94. Телефакс 52-12-10.

Газета является участником процесса по формированию единого информационного пространства. Материалы газеты, в том числе коммерческие предложения и реклама, размещаются в системах поиска Интернет и информационных продуктах компании «Мега».

Время подписания номера в печать по графику 20.00. Сдан в печать 19.35. Объем 2 п.л. Печать высокая.

Тиражи во вторник, субботу — 45196 (индексы 51901, 31029); четверг — 71044 (индексы 51901, 31029, 31023); среду, пятницу — 40428 (индекс 51901).
Газета набрана и сверстана на компьютерном комплексе газеты «Кузбасс».
По вопросам качества печати звонить по тел. 52-03-34.
Типография издательства «Кузбасс»: 650630, г. Кемерово, пр. Октябрьский, 28. Заказ № 76.