508528
Кемеровская областная научная библиотека Научно-музейный фонд

37 (22566)
26 ФЕВРАЛЯ 2000 г.
СУББОТА
Цена свободная.

ОБЛАСТНАЯ МАССОВАЯ ГАЗЕТА

Кузбасс

Издается с 7 января 1922 года.

Затраты — меньше, цены — ниже

Вчера в администрации Кемеровской области прошла встреча с президентом российского филиала швейцарско-шведского концерна «АББ Автоматизация» Гораном Малбашичем.

Губернатор А. Г. Тулеев и гости обсуждали возможности внедрения в Кемеровской области уникального автоматизированного микропроцессорного оборудования, позволяющего контролировать работу энергетического хозяйства любого предприятия. Высокую оценку этому оборудованию уже дали руководители ОАО «Кузбассэнерго». Принято решение наладить систематическое обучение специалистов для работы на этом оборудовании на одной из кафедр индустриального университета Новокузнецка. Для этого гости передадут университету безвозмездно — под имя губернатора — обучающий центр, состоящий из микропроцессорного оборудования, стоимостью 10 миллионов рублей. Кроме того, они же будут платить стипендии 10 обучающимся. По мнению внешних управляющих ОАО «Кузбассэнерго» С. Н. Михайлова и «Запсиба» А. Г. Смолянинова, экономия энергоресурсов — главная проблема снижения себестоимости продукции. Если в ближайшее время за счет экономии удастся добиться приемлемой цены на наши товары, Кузбасс сумеет привлечь к себе внимание новых зарубежных инвесторов. Первый пилотный проект между ОАО «Кузбассэнерго» и швейцарско-шведской фирмой уже подписан.

Вдовам и матерям погибших

К Международному женскому дню 8 Марта участницы Великой Отечественной войны получат адресную помощь.

В соответствии с распоряжением А. Г. Тулеева продуктовые наборы стоимостью 100 рублей будут вручены не только женщинам — участницам войны, но и вдовам участников войны, женщинам-блокадницам Ленинграда, матерям погибших сыновей в горячих точках бывшего СССР и Российской Федерации.

В связи с этим департамент торговли обратился к предприятиям торговли, общественного питания, пищевой и перерабатывающей промышленности с просьбой организовать комплектование и вручение женщинам продуктовых наборов за счет собственных средств. В городах и районах уже идет комплектование наборов, в которые входят основные продукты питания: сахар, чай, растительное масло, крупа, молочные и мясные консервы.

Кроме того, к 8 Марта в областном центре на площади Советов пройдет традиционная сельскохозяйственная ярмарка. Сельхозпредприятия Кузбасса представят продукцию по ценам на 15-20 процентов ниже, чем на рынках и в магазинах области.

Телефоны для победителей

Около семи тысяч кузбасских ветеранов ВОВ, в том числе более двух тысяч инвалидов, до сих пор не имеют телефонов.

В связи с этим губернатор А. Г. Тулеев обязал глав городов и районов тщательно изучить проблему и по возможности произвести установку телефонных аппаратов к 9 Мая. А к концу года телефоны должны быть подключены всем участникам ВОВ. Деньги на установку телефонов будут выделены из областного бюджета. Это еще одна дань благодарности героям второй мировой войны в рамках бессрочной всекузбасской акции «Воинам-победителям — благодарный Кузбасс».

деньги

Новый адрес «Кузбассугольбанка»

Вчера официально и торжественно опорный банк региона «Кузбассугольбанк» праздновал новоселье. Заметно выделяющееся по архитектуре здание с полубашенками, зеркальным потолком и прочими «излишествами» на проспекте Октябрьском, 2, стало головным офисом банка. Этот адрес уже освоен многочисленными клиентами, среди которых есть и крупнейшие промышленные предприятия области — «Прокопьевскуголь», «Органика» (Новокузнецк), «Кузбассэнерго», «Кузбассразрезуголь».

Фото **Федора Баранова.**

Открытие головного офиса — это не рядовое событие, не маленький «личный» праздник банка, а торжественное свидетельство осуществляющихся планов реформирования банковской системы Кузбасса.

Агентством по реструктуризации кредитных организаций (АРКО) не случайно был выбран «Кузбассугольбанк» как опорный. Он устоял в финансовом кризисе 1998 года, он честно выполняет обязательства перед клиентами, спектр его услуг широк и современен, сеть его филиалов расширяется, а уставный фонд в 313 млн. рублей ставит его в один ряд с крупнейшими банками России.

Председатель совета директоров «Кузбассугольбанка» и первый заместитель генерального директора АРКО Марина Чекурова отметила, как динамично развивается банк, как оперативно работает с клиентами и вкладчиками. Не случайно именно здесь впервые в России введена система гарантирования вкладов. Подробнее рассказать о ней у нас еще будет возможность. Но следует заметить, что эта система намного повышает доверие клиентов. И остается только пожелать, чтобы банку никогда не пришлось стоять на грани отзыва лицензии, а вкладчикам не пришлось бы прибегать к процедуре гарантированного возврата своих сбережений. Но, как было замечено, не для того АРКО трудится над восстановлением региональной банковской системы.

Областная администрация поддерживала становление опорного банка региона, хотя по объективным причинам пока не выполнила в полном объеме запланированного вложения средств. По словам заместителя губернатора Александра Лаврова, банк должен сказать свое слово в поддержку реального сектора экономики области. А фактом доверия к банку можно считать поручение именно ему обслуживать греческий кредит. Причем учтены ошибки в оформлении расчетов с «Фатой». Более того, есть разработки условий в обслуживании крупных иностранных инвесторов.

Председателю правления банка Ивану Петерсу пришлось ответить на вопросы журналистов относительно процентных ставок кредитов и вкладов, сравнить их с условиями Сбербанка.

Итак, красная ленточка у входа в «Кузбассугольбанк» перерезана. Речи произнесены. Продолжается нормальная, трудная и ответственная работа банка.

Инна ЗОЛИНА.

Кемерово.

Чебулинский прирост

В департаменте сельского хозяйства подведены итоги работы районов за 1999 год.

Учитывался прирост животноводческой продукции, сохранение численности крупного рогатого скота и птицы, сокращение падежа животных. Первое место присвоено Чебулинскому району, где добились увеличения надоев молока, производства яиц и мяса. При этом поголовье скота не только сохранено, но и увеличено. К успехам чебулинцев можно отнести и сокращение в прошедшем году падежа свиней. Второе место отдано Юргинскому району, а третье занял Новокузнецкий район.

с места события

Опасный дом пустеет

В Белове прошло заседание штаба по координации работ, связанных с выселением жильцов из 157-квартирного дома по ул. Октябрьской, 63. Сейчас 55 квартир уже пусты, еще из 27 выехали жители, но осталась мебель, а из 8 квартир вывезена дорогостоящая мебель, но люди пока свое жилище не покинули.

В областную администрацию поступило 31 заявление от желающих переехать в другие города Кузбасса: в Кемерово, Ленинск-Кузнецкий, Мыски.

Установлены решетки на окна первого этажа, ставятся металлические двери. На доме сделано наружное освещение, служба вневедомственной охраны приступила к его круглосуточной охране.

Как известно, прокурор области потребовал от главы города до 1 марта выселить людей из дома и обеспечить безопасность их проживания. Имеется и проект распоряжения областной администрации, в котором также предусматривается немедленное выселение людей и выделение 20 млн. рублей из областного фонда риска. Необходимо 38 млн. рублей. Недостающие средства город должен найти самостоятельно. Поэтому в Белове сейчас открыт специальный счет. Администрация города надеется на понимание и отклик со стороны предприятий, организаций и жителей города.

Вчера Г. П. Шатилов встречался с генеральным директором НПФ «Интербиотех» кандидатом технических наук, профессором Ростовского государственного строительного университета Виталием Дмитриевичем Зотовым. Эта фирма на протяжении десяти лет занимается укреплением и выравниванием многоэтажных зданий и сооружений. Дирекции единого заказчика и УКСу Белова предложено заключить договор с НПФ «Интербиотех» на исследование технического состояния дома и проведение восстановительных работ.

Пока принято решение о приостановке выселения жителей из подъездов 4, 5, 6, но продолжаются работы по отселению людей из первого, наиболее опасного подъезда.

Ситуация в городе контролируется. Продолжается работа с населением, оказывается помощь. Некоторые жители продолжают самостоятельно подыскивать временное благоустроенное жилье. А иные жильцы, узнав, что дом можно «вылечить», заявили, что они готовы будут жить в родном доме и дальше после ремонтно-восстановительных работ.

Н. ПОПОВА.

НА СНИМКЕ: жители покидают опасный дом.

Фото **Анатолия Кузярина.**

Белово.

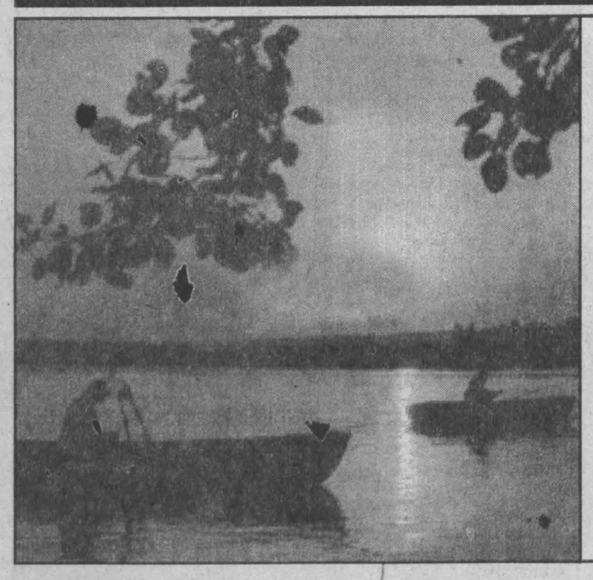

проблема

Море, оно чье?

Вчера прошло заседание комитета по вопросам национальной политики и экологии областного Совета народных депутатов, на котором рассматривалась проблема экологического состояния Беловского водохранилища.

Депутаты городского Совета Белова обратились с просьбой к своим областным коллегам — помочь в решении этой проблемы. На сегодня точно не установлен собственник Беловского водохранилища (до 1998 года им была Беловская ГРЭС), и соответственно неясно, кто должен заниматься вопросами экологического состояния этого водоема. Для этого создана специальная рабочая группа, куда вошли и депутаты комитета по национальной политике и экологии областного Совета. На заседание приглашены специалисты федерального комитета по природным ресурсам по Кемеровской области, администрации Кемеровской области, депутаты Беловского горсовета. Этот вопрос будет вынесен на рассмотрение совместной сессии беловских городского и районного Советов, с участием на ней и депутатов комитета областного Совета. Провести сессию планируется в марте.

Сегодня на третьей странице «Кузбасс» публикует статью «Беловское море — купальщику горе» о проблемах водохранилища.

коротко

❒ ***А. Г. Тулеев обратился к руководству авиакомпании «Сибирь» с просьбой предоставить 30-процентную скидку на авиабилеты хоккеистам новокузнецкой команды «Металлург» для участия в матчах на выезде. Вчера в администрацию области поступил ответ первого заместителя генерального директора авиакомпании Н. В. Филевой, которая сообщает: «Подтверждаем свое согласие предоставить данную скидку на каждую присланную заявку от этой команды».***

❒ ***В Топках на заводе «Сибтензоприбор» прошла научно-практическая конференция «Подземный ленточный конвейерный транспорт. Проблемы. Производство. Перспективы». В ее работе приняли участие ученые, угольщики и машиностроители области. Как отметил заместитель губернатора А. И. Копытов, проблема изготовления собственного подземного ленточного конвейера сегодня особенно актуальна. Практически на всех угольных предприятиях износ ленточных конвейеров превышает 50 процентов. Например, только на угольных предприятиях ОАО УК «Кузбассуголь» из 210 магистральных конвейеров около 50 работают сверх положенного срока. Поставщиком оборудования для шахт являются предприятия из-за рубежа или из других российских регионов. Хотя в Кузбассе имеется все для развития собственного производства подземного ленточного транспорта. Сегодня потребность в ленточных конвейерах достигает порядка 130 в год. Итогом работы конференции будут конкретные разработки в этом направлении.***

Финансовые итоги. И перспективы

В главном финансовом управлении прошла коллегия, где подведены итоги исполнения бюджета области за прошлый год и намечены задачи на нынешний.

В ее работе приняли участие руководители финансовых органов городов и районов области. По итогам работы за прошедший год медалью «За особый вклад в развитие Кузбасса» III степени награжден Георгий Ильич Георгио, руководитель финансового управления администрации Прокопьевска. Благодарственные письма вручены руководителям финансовых отделов администраций Таштагола, Мысков и Ижморского района.

Читайте во вторник:

— письма читателей в «Кузбасс»;

— когда зазвонит телефон!

$ КУРС ВАЛЮТЫ (ЦЕНТРОБАНК)

26 февраля

официальный курс — 28,70 руб.

погода

ФЕВРАЛЬ

26 февраля. Восход 8.18. Заход 18.41. Долгота дня 10.23.

Последняя четверть 27 февраля. Восход 01.47. Заход 11.16.

По прогнозу Международной космической метеослужбы, в Кемерове в воскресенье малооблачно, днем до - 3, ночью до -14, в понедельник снег, днем до -10, ночью до -12, во вторник малооблачно, днем до -15, ночью до -17 градусов.

По югу области в воскресенье ясно, днем до 0, ночью до -13, в понедельник снег, днем до - 6, ночью до -11, во вторник малооблачно, днем до -11, ночью до -15 градусов.

Кузбасс Ежедневно для Вас!

Более 237 тысяч экземпляров «Кузбасса» в неделю получают жители области. А ты, уважаемый читатель, подписался на газету «Кузбасс»? Если нет — зайди на почту (по четверг включительно!), и уже в следующий вторник «Кузбасс» придет к тебе в дом.

Цена подписки на 1 месяц:

5 раз в неделю — 15 руб. 20 коп. 5 раз в неделю (пенс., инв., ветеранам) — 11 руб. 70 коп.
3 раза в неделю — 12 руб. 70 коп. 3 раза в неделю (пенс., инв., ветеранам) — 9 руб. 80 коп.
1 раз в неделю с ТВ-программой — 5 руб. 30 коп. 1 раз в неделю (пенсионерам) — 4 руб. 10 коп.

5-разовый «Кузбасс» пенсионерам, которым доставляют пенсию почтальоны, — 5 руб. 90 коп.

Приглашаем оформить подписку!

Справки по тел. в Кемерове 52-38-23.

уточнение

Почта все-таки переезжает

В пресс-релизе от 17 февраля пресс-служба АКО сообщила о вынужденном переселении кемеровского почтового отделения № 60 с бульвара Строителей на ул. Волгоградскую.

Из-за этого тысячи жителей Ленинского района будут вынуждены проделывать огромные расстояния, чтобы отправить и получить почтовые бандероли, переводы и посылки. Особенно это затрудняет жизнь ветеранов, которые и до того лишились отделения связи на Ленинградском проспекте, 21.

За сообщением последовала реакция. В ходе расследования выяснилось, что работники почтового отделения № 60 и жители района без всякого умысла в качестве хозяина здания, из которого выселяют почтовиков, назвали кемеровскую фирму «Токем». На самом деле, как проинформировал пресс-службу АКО заместитель генерального директора «Токема» Леонид Козаков, их фирма уже несколько лет не имеет отношения к площадям, в которых размещается это отделение связи. Арендодателем является АП ЖКХ «Кон», и именно оно, по утверждению представителя «Токема», взимает арендную плату со связистов. Реабилитируя для работников почты и жителей района фирму «Токем», отметим, что проблема до сих пор остается нерешенной. Из-за того, что арендодатель затребовал непомерно высокую плату за помещение, отделение № 60 все-таки переезжает со своего постоянного места жительства.

Газета Кузбасс в Интернет: www.mega.kemerovo.su/kuzbass/ ● Ваша страница в Интернет на сервере Компании «Мега»
«Экономика и жизнь Кузбасса», тел. (3842) 25-32-77, тел./факс 36-62-01

ФАКТОГРАФ

инициатива

Народ разоружается

15 сентября прошлого года правительство России приняло постановление «О мерах по противодействию терроризму», в котором отмечено, что граждане, имеющие у себя незаконно хранящееся оружие, могут сдать его в органы внутренних дел. Казалось бы, ну и что здесь нового? А нового немало.

Во-первых, за каждую единицу оружия сдавший получит денежную компенсацию: за единицу нарезного оружия — 250 рублей, за единицу гладкоствольного оружия — 200 рублей, газового — 100 рублей, за гранату, мину либо снаряд — 200 рублей, за 1 патрон — 1 рубль.

Эксперимент проведен в Псковской области и дал отличные результаты: было добровольно сдано 82 единицы оружия. Из них только 9 автоматов и 3 пулемета, 18600 боеприпасов и даже 10 авиабомб.

Это оружие могло сработать, попади оно в руки преступников. Но теперь вреда от него не будет. Все оно под строжайшим контролем отправилось на переплавку.

В нашей области начало положено в Белове. С инициативой выступил исполняющий обязанности начальника отдела лицензионно-разрешительной работы УВД города Валерий Максименко. Он обратился за помощью к главе администрации Геннадию Шатилову, который поддержал идею финансирования этого мероприятия.

Были подготовлены листовки с обращением к жителям города, в котором разъяснялся порядок сдачи оружия.

Результаты налицо: за 5 дней в Белове было сдано 4 ружья и 185 патронов различного калибра.

Одно из ружей хранилось у пенсионерки Марии Дмитриевны Царьковой более 40 лет. Теперь же на полученную компенсацию она сможет порадовать себя и внуков покупками.

Во многих семьях хранятся ненужные ружья и патроны. Сейчас можно избавиться от арсенала да еще и заработать при этом.

Каждый гражданин сам волен принимать решение: хранить ли дома незаконное оружие, вступая в конфликт с законом, либо расстаться с «дедовским обрезом», одновременно улучшив свое материальное положение.

Кстати, оружие могут сдать в УВД Белова и жители других городов области. Только не забудьте взять с собой паспорт.

Отдел информации ГУВД области.

к 55-летию Победы

Хочу быть спасателем

Вчера в Кемерове открылись областные соревнования юных спасателей. Приурочены они к празднованию 55-летия Великой Победы.

Подобные соревнования проводятся в Кузбассе ежегодно. Однако впервые их организаторами выступили не только департамент образования области вместе с областным детским экскурсионно-туристическим центром, но и главное управление ГО и ЧС Кемеровской области. В организации помогли также областные РОСТО и ГИБДД. Для участия прибыли 14 команд со всей области. В их составе — юноши и девушки 15-16 лет, занимающиеся в профильных туристическо-краеведческих клубах по программе «Живи, Кузнецкая земля».

Цель соревнований — в условиях сибирской зимы проверить умение ребят владеть не только туристической техникой и снаряжением, но и принимать правильные решения в экстремальных ситуациях. Эти навыки пригодятся подросткам не только в профессиональной деятельности (а большинство их мечтает стать пожарными, спасателями, служить в милиции), но и в обычной повседневной жизни. Программа соревнований не только очень трудна, но и весьма разнообразна. Это работа со специальным снаряжением, организация подъемов-спусков, транспортировка «пострадавших» по сложному рельефу, изготовление средств транспортировки, ориентировка в заданном направлении, азимутальный ход, разбитие биваков... Оценивается не только скорость, но и качество выполнения заданий.

Однако хорошая физическая подготовка и сообразительность еще не все. Туристическая деятельность очень многогранна, и юный спасатель должен обладать знаниями по истории и природе родного края, иметь творческую жилку. Проявят себя ребята в конкурсах «Визитная карточка», «Краеведческое казино», конкурсе газет «Великой Победе посвящается». Особое внимание будет уделено медицинскому конкурсу. Соревнования будут проходить три дня и завершатся награждением и общим парадом участников.

Наталья НАЗАРЕНКО.

НА СНИМКАХ: старт команды «Орион» из Новокузнецка; Яна Овчинникова из Мысков.

Фото **Виктора Грызыхина.**

НОВОСТИ

По сообщениям корреспондентов пресс-службы АКО, областного совета газеты «Кузбасс».

Латвия скорбит о фашизме!

«Притеснение в Латвии освободителей Европы от фашизма в канун 55-летия со дня окончания Великой Отечественной войны противоречит мировоззрению здравомыслящих людей и Всеобщей декларации прав человека», — заявил корреспонденту ИТАР-ТАСС кемеровский губернатор кандидат на должность президента Российской Федерации А. Тулеев.

Безосновательно приговорив к тюремному заключению советского партизана Василия Кононова, власти Латвии, по мнению А. Тулеева, не только создали опаснейший прецедент, но и дали ему продолжение. Не услышав возмущение прогрессивной общественности, возбудили еще 150 уголовных дел против воевавших на стороне СССР ветеранов. По сути, оправдывая фашизм, латвийское руководство ставит свою страну на путь геноцида в отношении русскоязычного населения. В таких условиях, полагает кандидат в президенты, не должны отмалчиваться российские парламентарии. А федеральное правительство уже имеет достаточно оснований, чтобы поставить вопрос об экономических санкциях в отношении Латвии. Губернатор подтвердил, что сибиряки готовы принять Василия Кононова на постоянное место жительства или встретить его как национального героя.

Начальники перевыполняют план ... по зарплате

Заместитель главы Ленинска-Кузнецкого по жилищно-коммунальному хозяйству Анатолий Терентьев объявил об уходе в отпуск с последующим увольнением.

Причина — проверка горадминистрацией деятельности своего управления ЖКХ, в результате которой обнаружены значительные нарушения финансовой дисциплины.

Решили доработать

На пленарном заседании Госдумы России рассматривалась законодательная инициатива депутатов Кемеровского областного Совета о внесении изменений и дополнений, касающихся механизма выделения бюджетных средств на возмещение затрат жилищно-коммунальных служб области.

Вопрос вызвал бурную дискуссию, его решили тщательно проработать в комитетах Госдумы.

Будущие суперсолдаты

В Доме культуры им. Ярославского г. Ленинск-Кузнецкий прошел городской конкурс «Суперпризывник-2000».

В нем приняли участие призывники — учащиеся средних специальных учебных заведений и профтехучилищ. Претенденты на победу соревновались в стрельбе из пневматической винтовки, приемах самообороны, силовых конкурсах, спортивном кроссе. «Суперпризывником» этого года стал студент 2-го курса горнотехнического колледжа Сергей Лапа. Не остались в стороне и зрители — группы поддержки показали «визитные карточки» своих учебных заведений, инсценировку армейских анекдотов, прошел конкурс на звание самого активного болельщика.

Пожар в «Банновском»

По сообщению пресс-службы ГУВД области, в селе Банново Крапивинского района произошло возгорание телятника, принадлежащего совхозу «Банновский».

В результате пожара уничтожено 25 метров правого крыла телятника, погибло 66 голов крупного рогатого скота. Проводится расследование.

Кровати в стиле ретро

В цехе товаров народного потребления на ОАО «КМК» возобновил работу ранее законсервированный участок по производству металлических кроватей, не имеющий аналогов в России.

Кровати предназначены главным образом для воинов, несущих службу на Северном Кавказе, и вынужденных переселенцев. 29 февраля первая партия кроватей — 1500 штук будет отправлена в Чечню. В дальнейшем производительность участка составит пять тысяч кроватей в месяц. Уже сегодня заказы поступили из Министерства обороны РФ, Министерства по чрезвычайным ситуациям РФ и командования пограничных войск. Этот заказ дал возможность создать на комбинате дополнительно 90 рабочих мест.

Шорские богатыри

Сегодня в Таштаголе в Доме культуры «Горняк» пройдет традиционный национальный конкурс «Айдас-оол», что в переводе с шорского означает «Шорский богатырь».

Юношам предстоит проявить себя в знании фольклора, спортивных соревнованиях и художественной самодеятельности.

Организатор конкурса — городской отдел культуры планирует сделать такой конкурс региональным.

Коллектив подставил плечо

Более 300 детей-сирот воспитываются во втором кемеровском детском доме. Можно только представить, что испытали эти ребятишки, прежде чем попали в заботливые и умелые руки педагогов, пытающихся заменить им родителей.

Вчера гостями здесь стали представители трудового коллектива губернского предприятия «Химволокно», откликнувшегося на просьбу детдома об оказании посильной помощи. Кроме вручения подарков, встреченных малышами с непосредственной радостью, визит, по словам внешнего управляющего Александра Кухарчука, предусматривал обсуждение перспектив постоянной опеки над детдомом. Была намечена программа целевой поддержки, включающая в себя меры по ремонту здания, обеспечению одеждой, материалами для детского труда и творчества.

Наталья МЕЗИНА.

Фото **Сергея Ильницкого.**

Кемерово.

общее дело

Храм строят всем миром

В этот день в церкви было особенно многолюдно. Ведь службу по случаю своего пребывания в шахтерском Прокопьевске в честь Сретенья Господня вел владыка Софроний, архиепископ Кемеровский и Новокузнецкий.

Правда, небольшая церковь не могла вместить всех прихожан. Но это обстоятельство и было второй причиной, по которой владыка Софроний приехал в город. Архиепископа очень интересовал ход строительства Иоанно-Предтеченского храма. Второй по величине в области, он рассчитан на 1200 прихожан, а его высота с крестом 47 метров.

Строительство храма началось пять лет назад. Однако темпы работ не радовали. Но сейчас генеральный подрядчик — ЗАО «Шахтостроитель» с помощью и спонсоров, и городской администрации наращивает темпы. А всего двенадцать предприятий Прокопьевска помогают возводить храм. Особый вклад в общее дело внесла угольная компания «Прокопьевскуголь». В комплекс храма входит и часовня, которую решено возвести в память о погибших шахтерах. Но предстоит еще много работы. Владыка Софроний пообещал свое содействие.

Дина КАЛИТИНА,
корр. «Кузбасса».

Прокопьевск.

поздравляем!

Пополнение в Союзе писателей

Поэтесса из Юрги Тамара Ильинична Рубцова стала членом Союза писателей России. Этот факт свидетельствует о признании высоких профессиональных качеств и таланта нашей землячки. Ее произведения хорошо знакомы юргинцам и любимы кузбасским читателем.

Тамара Рубцова известна также, как создатель и бессменный руководитель детской поэтической студии «Свеча», за десятилетие здесь развили свой дар сотни юных поэтов, прозаиков. Многие стали лауреатами областных фестивалей «Твой голос» и двое — всероссийского. Недаром губернатор А. Тулеев своим решением предоставил средства для книги, куда войдут лучшие произведения 74 авторов. Все они — участники и преподаватели студии «Свеча».

Тамара Рубцова подписала договор с фондом «Юные дарования Кузбасса» на издание этой книги. Иллюстрирована она будет также воспитанниками «Свечи» — М. Хохловой, К. Титовой, В. Лобановой, И. Суховой и Н. Большаниной.

Раиса ДАНИЛОВА.

Юрга.

прямая связь

В ближайшие дни на телефонах прямой линии будут дежурить:

28.02 — Кривопалова Валентина Яковлевна — начальник правового управления АКО, **т. 36-43-47;**

29.02 — Лыков Виктор Николаевич — председатель департамента пищевой и перерабатывающей промышленности, **т. 36-88-90;**

01.03 — Неворотова Нина Павловна — заместитель губернатора по социальным вопросам, **т. 23-38-56;**

02.03 — Мазикин Валентин Петрович — первый заместитель губернатора по топливно-энергетическому комплексу, **т.36-50-39;**

03.03 — Березнев Сергей Васильевич — первый заместитель губернатора по экономике промышленности, **т. 36-46-25.**

Время работы прямой линии с 15 до 17 часов.

Телефон для справок 23-45-96.

Телефон советов и предложений 23-41-97 работает ежедневно, кроме субботы и воскресенья, с 8-30 до 17-30.

впервые

Покорись, ледяная «свечка»!

Вчера в Кемеровском центре детско-юношеского туризма встречали гостей из нескольких регионов, прибывших на открытое первенство Кемерова по ледолазанию, посвященное памяти альпиниста и тренера Владимира Кичина. Сегодня в 11 часов начало этих зрелищных, впервые проводимых в области соревнований такого масштаба, которые продлятся два дня. Спортсмены будут штурмовать специально построеную на территории ЦДЮТ — пока единственную в Сибири — ледяную восемнадцатиметровую вышку, оборудованную в соответствии с требованиями этого нового вида спорта и, кстати, оснащенную подсветкой.

Фото **Юрия Юрьева.**

живой уголок

Тараканы и милы, и симпатичны...

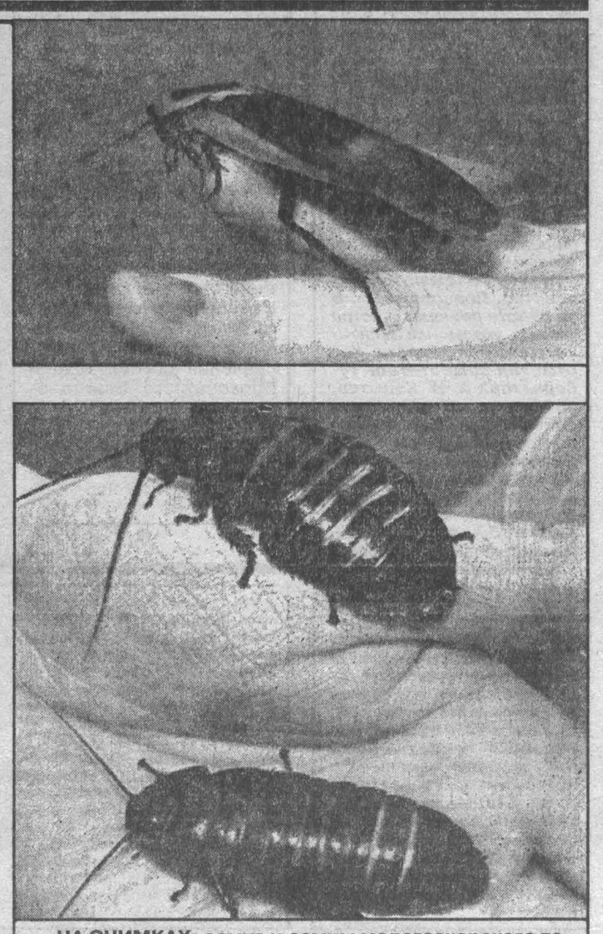

Симпатичны ли вам тараканы? В общем-то, приятного мало. Рыжие, усатые, появляются невесть откуда, одним своим видом портят настроение, да еще и навязчивые соседи — избавиться от них очень трудно.

Но есть люди, которые их нежно любят. Считают милыми, красивыми, а главное — интересными. Например, Наталья Ивановна Еремеева — специалист по зоологии беспозвоночных с кафедры зоологии биофака КемГУ. Свою любовь выражает не только на словах. В квартире в аквариумах и банках — сотни этих насекомых.

Ради справедливости надо заметить, что в «зоопарке» Натальи Ивановны не простые тараканы, а экзотические. Вот, например, банка с американскими тараканами. Именно такие участвуют в тараканьих бегах. Бойкие, длиннолапые, они бегают быстро, хотя и быстро устают. Держать их можно только в закрытых сосудах. Иначе разбегутся.

Другое дело — мадагаскарские или «шипящие» тараканы. Это огромные 6-7-сантиметровые красавцы, больше похожие на жуков, не такие шустрые, лапки у них устроены по-другому, да и при наших температурах им невольготно — подавай им градусов тридцать тепла. Так что их держат в открытых аквариумах...

Вообще в содержании тараканы неприхотливы. Что к столу ни подай, скушают за милую душу. Особенно уважают фрукты и мясо. Хозяйка вспоминает, как недавно щедро кинула своим красавцам хребет курицы с остатками мяса. Так они дружно утащили его в надежное укрытие, где и обглодали...

Конечно, держат тараканов дома не только за их красоту и покладистость. Главная цель Натальи Ивановны — изучить этих животных. И, в частности, как от них избавиться. Вопрос не праздный — в России водится семь видов тараканов, вывести которых — проблема. Так вот, специалисты выяснили, что «русские» тараканы почему-то быстрее гибнут от иноземных препаратов, «иностранцы» же — от наших, отечественных.

Но это от тех, что по квартире бегают, избавиться хочется. А те, что живут в аквариумах — те же мадагаскарские, по словам Натальи Ивановны, просто миляги. Живут дружной семьей, друг друга не едят, даже кое-какую заботу о детях своих проявляют... Это только по названию они — тараканы. А по сути — милые и симпатичные...

Наталья ВИКТОРОВА.

Фото **Федора Баранова.**

НА СНИМКАХ: самка и самцы мадагаскарского таракана.

семь Я

Теперь хоть на конкурс близнецов

В Мысках у 34-летнего лифтера ЖЭКа Надежды Комаровой родилась двойня: девочка и мальчик абсолютно одинаковые по росту — 49 сантиметров и весу — 2 килограмма 650 граммов. Роды прошли без хирургического вмешательства. Дома новорожденных Машу и Ивана с нетерпением ждут старшие братья Дима, Алеша и Сергей. У счастливого папаши Сергея Павленко, крановщика завода строительных материалов, от первого брака тоже растут двойняшки — мальчик и девочка. Сейчас им по 18 лет.

Заботы и хлопоты разделили с Сергеем, слывущим на заводе хорошим работником, его товарищи. Сбросились на двухместную коляску, и еще хватило на пеленки-распашонки.

Не будем комментировать, почему решилась многодетная семья, живущая в двухкомнатной секции общежития, на прибавление, заметим только, что за последние годы рождаемость в Мысках пошла вверх.

Валерий ШЕВЦОВ.

Мыски

резонанс

Машина без бензина

Ответ на письмо С. Л. АНИЩЕНКО, опубликованное газетой «Кузбасс» 17 февраля 2000 г. под заголовком «А троллейбус лучше!»

Администрация Кемерова благодарит читателя С. Л. Анищенко из Кемеровского района за неравнодушие к проблемам областного центра. Предложение о том, что необходимо сделать ставку на электрический общественный транспорт, считаем дельным. Оно созвучно намерениям городских властей. Электротранспорт и бензина не требует, и окружающей среде не вредит. Но на его развитие нужны значительные средства. Сейчас рассматривается вопрос о строительстве троллейбусной линии, соединяющей правобережную часть города с левобережной по Кузбасскому мосту (новому), от пр. Шахтеров до пр. Октябрьский. Эта линия может сослужить добрую службу во время закрытия Кузнецкого (старого) моста, которое ожидает нас в ближайшие годы. По предварительным подсчетам, стоимость строительства новой линии — 9 миллионов рублей. Пока неизвестно, удастся ли выкроить эту солидную сумму из дефицитного городского бюджета, но все возможные варианты для этого рассматриваются.

Добавим, что центральную часть города с Кировским районом соединяет трамвайная линия (маршрут № 3). И после строительства нового моста предполагается решить вопрос о ее реконструкции для увеличения скорости доставки пассажиров.

Пресс-служба администрации Кемерова.

цены на водку

Но перед «Иваном» они не устояли!

На недавнем Всемирном экономическом форуме на швейцарском курорте Давос обсуждались не только глобальные проблемы. Там собирались и люди, как у нас говорят, по интересам — деятели культуры, средств массовой информации, бизнеса. Приехали в Давос и руководители лучших российских ликероводочных предприятий из Санкт-Петербурга, Москвы, Нижнего Новгорода, Чебоксар, Новокузнецка... Было слышно и раньше, что на Западе любят русскую водку. Но в Давосе это утверждение превзошло все ожидания. На презентации высокую оценку получили «Гжелка» московского «Кристалла», «Царь-водка» из Петербурга.

Но самой настоящей сенсацией стал «Иван» Новокузнецкого ликероводочного завода. Попробовав на вкус, менеджеры курортного бизнеса просили ее для дегустации на дипломатических приемах самого высокого ранга, в том числе с участием монархов, президентов и премьеров других стран. Не только нефтью, углем и лесом могут торговать сибиряки за рубежом, есть у нас и другая продукция, экспорт которой может принести славу и деньги нашему благодатному краю.

Высокая оценка на Всемирном экономическом форуме — не единственная новость за последнее время. В Москве только что закончилась главная выставка продовольственных товаров — «Продэкспо-2000», где была представлена ликероводочная продукция свыше пятисот предприятий России. И там «Иван» удостоен главной, золотой, медали выставки. А настойка «Клюквенная» стала обладательницей серебряной награды этой выставки.

Качество изделий Новокузнецкого ликероводочного признанное. Так могут ли на таком передовом предприятии быть какие-либо проблемы?

— К сожалению, да, — рассказывает генеральный директор Алексей Владимирович Крупин. — Последние документы правительства о ценах, которые должны оградить рынок от некачественной, нелегальной, контрабандной продукции, имеют и негативную сторону. Поднята минимальная цена на водку, то есть правительство зафиксировало минимальный уровень цен на эту продукцию — 56 рублей за литр для организаций-производителей, 60 рублей — для оптовиков и 62 рубля — для розничной торговли.

Что это за цены? Взяли минимально возможную цену на спирт в России, прибавили к ней акцизный налог плюс налог на добавленную стоимость — из них и сложилась цена, скажем, для розничной торговли 62 рубля за литр. Но это только вершина айсберга. Если же заглянем в его невидимую для покупателя часть, то заметим, что в нее, оказывается, должно быть заложено множество других ценовых условий. Главное — акцизный налог, который с начала года вырос на 40 процентов. А куда девать затраты на производство, транспортные расходы, коммунальные услуги, стоимость бутылки, пробки, этикетки? В минимальную цену литра водки 62 рубля для розничной торговли они не вошли. Ни один завод не может выпускать продукцию без этих затрат, они должны войти в себестоимость товара. Поэтому отпускная заводом цена водки повысилась на 20 процентов. Плюс обязательные надбавки торговых организаций. Вот из каких условий сложилась цена, по которой продается сегодня водка в наших магазинах.

— Тут все ясно, Алексей Владимирович. Непонятно другое: в левобережном магазине «Лидер» Новокузнецка водка стоит 40 рублей, а в соседнем киоске то же самое — всего 32. Почему такая разница?

— Вы задели самую больную тему торговли. Вот две бутылки. Одна — нашего завода, другая — фальшивая. Угадайте, которая? Не угадали. Различить трудно. Вот эта фальшивая, но пробка и этикетка — наши. Сегодня мы ее купили в одном из магазинов Новокузнецка и стоит она намного дешевле нашей. Народ покупает ее, а не нашу. Но надо бы, наконец, понять, что дешевая водка — это на сто процентов самопальная. Но что поделаешь, водка — это своего рода социальный барометр, который должен иметь четкую ценовую отметку. Переход ее даже на малую толику оборачивается негативной стороной. Возьмем наш завод. Да, мы всегда четко рассчитывались с налогами, имели прибыль. А вот в январе объемы к прошлому январю снижены на 43 процента. Заметно упало производство к уровню декабря. Статистика — вещь конкретная, от нее не уйдешь. Снизился сбыт — снизилось производство. Нет денег — нет налоговых поступлений. Повышение акцизного налога на 40 процентов поставило крест на многих родственных предприятиях. Одни уже закрылись, другие влачат жалкое существование, выпуская в день по ящику. Между тем производители алкогольной продукции в Татарстане и Башкирии, которые освобождены от федеральной части акцизного налога, живут преспокойно. И водка из этих республик активно начала внедряться даже на сибирские рынки.

— Картина нерадостная. Получается, что мы рубим сук, на котором сидим?

— Вы правы. Купец всегда получал прибыль не за счет повышения стоимости своего товара, а за счет его быстрого оборота. Лучше продать две бутылки водки, скажем, по 25 рублей, чем одну за сорок. К сожалению, многие депутаты прошлой Думы, принявшие такой закон, видимо, не понимали этой истины. Водка — это живые деньги, которые могут идти напрямую в карман государства, но могут и миновать его. Важно, как отмечено выше, не перейти отметку. Повысили цену на какой-то рубль — закрывай федеральную кассу, народ пошел в соседний магазин, где водка дешевле не на рубль, а на целых три. А что она самопальная, для человека, толком не знающего вкуса настоящей водки, неважно. Лишь бы дешевле! Потому и живут припеваючи 500 винно-водочных магазинов только в Новокузнецке, а если посчитать их по всему Кузбассу, наберутся многие тысячи. Доходы у них огромные, от налогов они научились прятаться, контролирующие органы к ним заглядывают нечасто, потому что их просто не хватает на такое количество магазинов, — торгуй, богатей, трави народ.

— Вы знаете выход из этой ситуации?

— Единственный выход — жесточайший контроль. Поймался на самопальной водке — лишаешься лицензии, попался второй раз — лавка твоя закрывается. Не будь «левой» водки, акцизный налог и минимальное повышение цен на эту продукцию не показались бы столь заметными. Но если останутся открытыми киоски с «самогоном», толку ни от каких высочайших решений не будет.

— Алексей Владимирович, давайте не будем пока рубить сук, а посмотрим, что впереди хорошего?

— Коллектив нашего предприятия не может работать хуже, чем работает, что бы ни творилось вокруг. Это наша традиция. Качество водки было отличное, оно останется таким же. Ведем крупную реконструкцию производства. Если технологические линии нас особо пока не волнуют, то ликерный цех требует перестройки. Мы сейчас производим всего 5 процентов настоек. Этого мало, нужно хотя бы тридцать. Вот для этого и проводим радикальную перестройку этого цеха, чтобы на той же площади выпускать больше настоек и сделать условия работы специалистов производства более комфортными. Расширится ассортимент настоек. Только что получили новый вид ликерной продукции — десертный напиток «Звездопад». Какого он вкуса? Представьте себе теплую летнюю ночь, вы сидите на берегу таежной реки у костра, темное небо усыпано огромными звездами, дышит река, ночное благоухание, которое не передать словами. Но вот в небе оторвалась одна звезда и полетела вниз, другая, третья, и начался невообразимый фантастический звездопад. А ночная река, костер, тайга кругом, звездопад — все это один мир вокруг вас, одна природа, которые имеют свой цвет и вкус. Таков новый десертный напиток «Звездопад», сотворенный мастерами ликерного цеха.

К весне заканчивается реконструкция пивного завода. Когда-то пиво «Кузнецкое» славилось своим вкусом на всю округу. Мы хотим дать этому напитку вторую жизнь. Немецкое оборудование, технология, первоклассное отечественное сырье вернут кузнецкому пиву статус лучшего в Сибири.

Михаил ЕРШОВ.

НА СНИМКАХ: генеральный директор ОАО «Новокузнецкий ликероводочный завод» Крупин Алексей Владимирович; продукция Новокузнецкого ликероводочного завода.

Фото **Анатолия Кузярина.**

Новокузнецк.

УВАЖАЕМЫЕ КУЗБАССОВЦЫ!

Открыта досрочная подписка на газету «Кузбасс» и другие газеты и журналы на 2-е полугодие 2000 года по ценам 1-го полугодия.

На некоторые издания цены снижены.

Действует система скидок. Для пенсионеров, которым пенсия доставляется работниками почты, **дополнительные скидки до 50%.**

Для гарантийной сохранности печати и удешевления подписки вы можете выписать издание **«до востребования».**

Ежемесячно — подписка на учебники издательства «Дрофа».

Ждем вас на почте!

КОМПАНИЯ **Мега** ПРЕДСТАВЛЯЕТ СПЕКТР информационных услуг и продуктов для компьютера

ПРОГРАММЫ 1С: БУХГАЛТЕРИЯ

ПРАВОВАЯ КОМПЬЮТЕРНАЯ СИСТЕМА АРГАНТ

Электронный справочник «Торгово-промышленный комплекс "Кузбасса" и региональное законодательство

Ваша информация в Интернет на сервере «Экономика и жизнь Кузбасса» и в информационных продуктах

Информационный электронный продукт — более 30000 коммерческих предложений

ЗАО Компания "Мега", тел. (384-2) 366201, 362808, 253277
http://www.mega.kemerovo.su

Кемеровская областная общественная организация инвалидов Союз «Чернобыль» России

обращается ко всем организациям, предприятиям, предпринимателям и гражданам Кузбасса с просьбой оказать помощь денежными средствами на изготовление и установку памятника кузбассовцам, принимавшим участие в ликвидации последствий аварии на Чернобыльской АЭС.

Сумму пожертвований от 20 рублей с физических лиц до 2-5 тысяч с предприятий и организаций перечислять на ***р/счет 40703810901000000247, ИНН 4207048630, БИК 043207703, к/с 30101810300000000703 Банк «Кемерово».***

26 и 27 февраля

МУЗЫКАЛЬНЫЙ ТЕАТР КУЗБАССА ИМЕНИ А. К. БОБРОВА. 26 февраля. ГЕРЦОГИНЯ ЛЕФЕВР. Начало в 17 час. **27 февраля.** ЕФИМ ШИФРИН. Начало в 17 час.

НОВОКУЗНЕЦКИЙ ДРАМАТИЧЕСКИЙ ТЕАТР (в помещении Музыкального театра Кузбасса имени А. Боброва). **2 и 3 марта** спектакль для детей СНЕЖНАЯ КОРОЛЕВА, ИЛИ ПРИКЛЮЧЕНИЯ ГЕРДЫ. Начало в 10 и 13 часов. **2 марта.** Премьера РЕВИЗОР. Начало в 18 час. **3 марта.** Трагедия У. Шекспира РИЧАРД III. Начало в 18 час.

ТЕАТР КУКОЛ. 27 февраля. КОЛОБОК. Начало в 12 и 14 час.

ДОМ КИНО «МОСКВА». Большой зал. В системе объемного звучания «Долби Диджитал» Пирс Броснан в новом фильме о Джеймсе Бонде И ЦЕЛОГО МИРА МАЛО (12, 14-30, 17-30, 20). **Малый зал.** Эротический триллер РОКОВОЙ СНИМОК (13, 15, 17, 19). Возрастное ограничение 16 лет.

«АВРОРА». Приключенческий американский фильм ДЕНЕЖНЫЙ ПОЕЗД (13, 15, 17, 19).

«КОСМОС». Остросюжетный приключенческий фильм СЕКРЕТ ДЬЯВОЛА (США) (16, 18, 20). Эротический фильм ЯПОНСКАЯ ЛЕДИ ЧАТТЕРЛЕЙ (19, 21). Возрастное ограничение 18 лет.

28 февраля

ДОМ КИНО «МОСКВА». Большой зал. В системе объемного звучания «Долби Диджитал» Пирс Броснан в новом фильме о Джеймсе Бонде И ЦЕЛОГО МИРА МАЛО (12, 14-30, 17-30, 20). **Малый зал.** Киану Ривз в боевике-триллере СКОРОСТЬ (13, 15, 17, 19). Самая безумная гонка века.

«АВРОРА». Приключенческий фильм ужасов в лучших традициях Индианы Джонса МУМИЯ, две серии (14, 16-30, 19).

«КОСМОС». Мистический триллер ДЕВЯТЫЕ ВРАТА (США) (16, 18-10, 20-20). В главной роли Джонни Депп. Мистика США по произведению Эдгара По ЧЕРНАЯ КОШКА (15, 17, 19).

Беловское море — купальщику горе

Крупнейший в области искусственный водоем перенасыщен токсичными отходами

Рабочая группа Беловского горсовета подготовила вопрос «Об экологическом состоянии Беловского водохранилища» к совместной сессии районного Собрания и городского Совета. За 36 лет существования проблемы водохранилища начали затрагивать безопасность людей. На море тонут до двух десятков человек за сезон. В последние годы купаться стало даже опасно из-за инфекций, особенно детям. Тогда как на берегах расположено три детских лагеря и четыре десятка турбаз, а летом возникают многочисленные «дикие» пляжи.

В 1996 году Сибирский региональный научно-исследовательский институт гидрометрии (СибНИГМИ) провел комплексную оценку гидроэкосистемы Беловского моря. Что он выявил? В водоеме накопилось более 11 млн. кубометров вторичных донных грунтов с присутствием токсичных элементов. Возросла концентрация загрязняющих веществ и бактерий. Каждый год в воду поступает более 11 тонн меди, 26 — свинца, 2,2 тонны кадмия, 156 тонн марганца, почти 284 тонны цинка, кобальт, никель, бериллий, железо, хром, многие из которых токсичны. А еще фосфор, азот, натрий, калий и т.д. Ежегодно водохранилище получает до 10 млрд. килокалорий дополнительного тепла из системы ГРЭС. Обмеление в результате наносов, дополнительное тепло, стоки минеральных удобрений вызывают бурный рост сине-зеленых водорослей. Море зарастает тростником, осокой и т.д. В жаркие месяцы вода начинает «цвести».

Многого из перечисленного можно было бы избежать, будь мы хоть немного озабочены состоянием окружающей нас среды. А то ведь до сих пор нет даже проекта водоохранной зоны водоема. В результате на его берегах, берегах вдоль Ини расположены скотные дворы, выпаса, дачные массивы, лодочные гаражи, до самого уреза воды распаханы огороды в Менчерепе и Поморцеве. Не говоря уже о том, что водохранилище давно превратилось в помывочную для сотен автомобилей, стирки ковров, сброса различных нечистот. В прошлом году в результате порыва канализационной системы в Инском в море вылилось около 24 тысяч кубометров хозфекальных вод, дерьма попросту. В том же Инском предприниматель открыл пекарню без канализации. Всю грязь сливают в выгребную яму, расположенную недалеко от берега. Рядом стоянка большегрузных автомобилей. И это в двух-трех метрах от воды. Зато на противоположном берегу — детский оздоровительный лагерь «Дельфин».

Битое стекло и прочий хлам — привычный береговой пейзаж. А все потому, что у водохранилища нет хозяина. ГРЭС имеет лицензию на техническое использование воды, официально море именуется как «водоем-охладитель». Район получает от энергетиков плату за водопользование, и на этом его заботы о водохранилище заканчиваются, город также ничем не привязан к нему.

Между тем сюда приезжают половить рыбу. Впрочем, и рыбы, кроме разве что сорных видов, практически не осталось. В начале 90-х было произведено широкомасштабное зарыбление моря растительноядными рыбами — толстолобиком, амуром, карпом — природными мелиораторами для борьбы с растительностью, которую раньше травили медным купоросом. Было выпущено 15,5 тонны разновозрастной молоди. Рыбы было столько, что вода очищалась на глазах. Массово появились раки — верный признак чистоты водоема. Правда, тогда и охрана рыбных запасов была на уровне. Поймать за утреннюю зорьку на один-два спиннинга, переоборудованных в закидушки, паротройку карпов весом по 10-15 килограммов каждый было делом обычным. Даже самые заядлые браконьеры боялись использовать сети. Все изменилось с 1995 года, когда был разрешен необоснованный лицензионный вылов рыбы сетями. Водохранилище испытало невиданный пресс браконьерства. А поскольку основное стадо толстолобика и амура не воспроизводит потомства (нет для этого условий), оно было практически выловлено за два года. Вместо того чтобы бороться с браконьерством, рыбинспекция превратилась скорее в коммерческую структуру, нежели в государственный орган охраны и, особо подчеркиваю, воспроизводства запасов, в основном торгуя лицензиями и покрывая браконьеров. Ни единой копейки от продажи лицензий, наложенных штрафов не потратила она на зарыбление. Этим занималось общество охотников и рыболовов, а также рыбхозяйство, ГРЭС, о чем есть соответствующие акты. Все водохранилище зимой и летом опутано браконьерскими сетями, которых местный рыбинспектор Н. Толмачев старательно не замечает.

Любопытный пример о плотности браконьерских снастей привел директор рыбхоза Олег Кислов. В декабре при осмотре садков на волю ушел один-единственный двухкилограммовый красавец осетр. Через два дня директору передали, что он попался в сети. Лишь однажды была попытка обуздать браконьеров. В мае 1997 года беловская администрация распорядилась провести ряд мероприятий во время нереста, чтобы дать рыбе спокойно воспроизвести потомство. Рейдовая бригада только за один-единственный день вытащила около 5 километров сетей. Значительная часть их принадлежала рыбакам, которые имели в кармане липовые разрешения на контрольный отлов рыбы за подписью старшего госинспектора рыбохраны области В. Нестерюка. О том, что документы были липовыми, свидетельствует внесенное представление природоохранной прокуратуры о безотлагательном исключении практики выдачи подобных документов. Однако же пострадали все без исключения рейдовики. У одного застрелили двух коров, у второго без каких-либо объяснений забрали водительское удостоверение, третьего грозились убить, а потом избили так, что парень месяц пролежал в больнице с отбитыми почками и сотрясением мозга. Причем избивал его не кто-нибудь, а майор милиции Беловского РОВД А. Прощенко. Было несколько статей по этому поводу в областных СМИ, неоднократные обращения потерпевшего в районную, областную прокуратуру, в службу собственной безопасности УВД области. Увы... Дело замяли и потихонечку спустили на тормозах. Какой сумасшедший после всего этого осмелится стать на пути браконьеров?

Что же областная рыбинспекция? А ничего, грудью стала на защиту своего права и дальше торговать лицензиями, выгораживать Н. Толмачева. А тот между тем, «прославился» уже и в Новосибирской области. Прошлой осенью послал своего водителя и по совместительству младшего инспектора рыбохраны Эдуарда Кузнецова на озеро Чаны ловить рыбу. На служебной «Ниве» на две недели в рабочее время. Потом пригнал «КамАЗ», чтобы вывезти улов. Новосибирские рыбинспектора изъяли сети, выписали штраф 1200 рублей. Правда, разрешили забрать рыбу. Ее, как и предполагалось ранее, продали, выручки хватило и на штраф. Н. Толмачев отделался строгим выговором. Хотя до этого Н. Толмачева с новосибирских озер выдворял барабинский рыбинспектор В. Сагайдук. В результате новосибирские коллеги приняли решение вообще не выписывать лицензии всем заезжим кузбассовцам. Вот такому человеку доверена охрана наших рыбных богатств. Хотя по количеству составленных протоколов Толмачев — лучший в области. Известно, как те протоколы составляются, — приезжает он на Беловское водохранилище к браконьерам, выписывает им штрафы. Те выплачивают и продолжают спокойно браконьерить дальше.

Еще в начале 1997 года глава администрации Белова Г. Шатилов обращался к тогдашнему губернатору М. Кислюку с просьбой принять предложение о запрете лова сетями хотя бы на три года для восстановления. Тот ограничился простой отпиской, составленной все той же облрыбинспекцией.

Конечно, будь конкретный хозяин у водохранилища, был бы и порядок, и «тихая» зона с прекрасными нерестилищами, гнездовьями водоплавающей дичи. А море вновь стало бы прекрасным местом отдыха для жителей Кузбасса.

Виктор САВЕЛЬЕВ,
корр. «Кузбасса».

Беловский район.

Весь хлам — в гости к нам

Коллегия Министерства торговли РФ недавно подводила итоги работы Государственной торговой инспекции на рынке импортных товаров.

За 9 месяцев прошлого года было проведено 310 тысяч проверок (что приблизительно в 1,5 раза больше, чем за аналогичный период 1998 года), которые показали, что на потребительский рынок России поступает огромное количество недоброкачественной импортной продукции. Немалая ее часть опасна для здоровья и даже для жизни потребителей. Согласно приведенной статистике, в среднем половина проверенной продукции была забракована и снята с реализации: растительного масла и маргарина — 36 процентов, сыров — 42, мяса — 35, колбас и копченостей — 55, рыбопродуктов — 50, плодоовощных консервов — 40, водки и ликероводочных изделий — 75, игрушек — 37, товаров бытовой химии — 76, лакокрасочных изделий — 68, металлической посуды — 46, швейных изделий — 41, тканей всех видов — 55, часов — 48, обуви — 34, мебели — 52 процента. И ведь это только из проверенного...

Основными поставщиками продовольствия с истекшими сроками годности, признаками порчи, отсутствием сертификатов и информации на русском языке являются Австрия, Бельгия, Ирландия, Германия, Нидерланды. Среди рекордсменов — Латвия и Польша.

Особую тревогу вызывает продовольственная гуманитарная помощь из США и Франции. Это мука и зерно, не пригодные для производства стандартных макаронных и хлебобулочных изделий.

Рекордсмены по низкому качеству товаров — Китай и Турция. Это и основные страны, откуда черпают свою продукцию российские «челноки». Было изъято большое количество китайских подделок под знаменитые фирмы «Панасоник», «Шарп».

Много внимания за истекший период Госинспекцией было уделено контролю за качеством импортной алкогольной продукции. К реализации не было допущено 22,2 процента ликероводочных изделий, 32,1 — вина, 20,8 — коньяка, 44,2 — шампанского. На этом направлении «отличниками производства» стали в основном страны СНГ: Армения, Грузия, Молдавия, Украина, а также Польша, Болгария, Германия, Испания.

В общем и целом картина такова: в Россию свозятся со всего мира товары, сырье и материалы, которые не отвечают требованиям стандартов высокоразвитых стран. Кому и зачем нужен такой импорт?

Виктор ВАРНАКОВ
(«Континент»).

Кемеровский областной суд выражает глубокое соболезнование родным и близким трагически погибших при пожаре федерального суда Кемеровского района 23 февраля 2000 г.

Управление судебного департамента в Кемеровской области глубоко скорбит по поводу трагической гибели начальника общего отдела Кемеровского районного суда

СТАРКИНОЙ
Ирины Петровны

и выражает соболезнование родным и близким покойной.

Управление юстиции и служба судебных приставов Кемеровской области с прискорбием сообщают о гибели судебного пристава подразделения судебных приставов Центрального района г. Кемерово

КОВАЛЕНКО
Олега Леонидовича

и выражают глубокое соболезнование его родным и близким: жене Любови Валентиновне, дочери Елизавете, отцу Леониду Ивановичу, матери Татьяне Васильевне, сестре Елене Леонидовне.

ИНФОРМАЦИЯ ДЛЯ ВАС

Тел. 52-02-10.

Все товары и услуги подлежат обязательной сертификации.

Приглашают на работу

В частный бизнес — сотрудников с высшим образованием, возраст от 30 до 50 лет. Тел. 51-22-79, спросить Наталью Геннадьевну.

Автоэлектрика со стажем работы, установщика автосигнализаций. Тел 31-23-00.

Предприятие «Техника» — старшего инженера по сбыту промышленного оборудования. Работа в коммерческом отделе ЗАО «Техника». Оплата по результату. Требования: образование высшее техническое с отличием, опыт самостоятельной работы по профилю либо в сфере промышленного производства (мужчина 25-30 лет, знание ПК, семья, наличие в/у — категория «В»). Справки по телефону 31-32-32.

ЗАО «Техника» — высококвалифицированных, имеющих опыт работы по специальности не менее 7 последних лет: автослесаря, имеющего в/у категории «С», слесаря по ремонту станочного оборудования, автослесаря по ремонту электрооборудования до и свыше 1000 В. Работа с 9 до 18 час. на базе по ул. Терешковой 47а. Оплата из расчета 15 руб./час. Требования: возраст 30-35 лет (без увольнений по ст. 33 КЗоТ РФ). Тел. для справок 31-32-32, с 17 до 18 час.

Приглашаем старшего инженера по сбыту промышленного оборудования в коммерческий отдел. Требования: образование высшее техническое с отличием, опыт самостоятельной работы по профилю либо в сфере промышленного производства (мужчина 23-28 лет, знание ПК, семья, наличие в/у — категория «В»). Справки по телефону 31-23-79, с 17 до 18 час., спросить Андрея Викторовича.

Приглашаем в цех по изготовлению станков: токарей, фрезеровщиков (V-VI разрядов). Работа интенсивная. Оплата регулярно и своевременно. Конкурс. Обращаться по тел.: 31-23-79, с 17 до 18 час., 23-49-85 в нерабочее время, спросить Юрия Давидовича.

ОАО «Кемероволес» — столяров, разнорабочих на производство столярных изделий. Адрес: пр. Кузнецкий, 256в. Тел.: 28-48-91, 23-05-41.

Разное

Очевидцев ДТП по ул. Красноармейской, 114 (напротив магазина «Строительные материалы»), 21 февраля 2000 г. в 14 часов видевших столкновение а/м «Митцубиси Паджеро» и «Тойота Сурф», прошу позвонить по телефону 31-06-53 или 35-10-10, аб. 6309.

Ремонт бытовых и промышленных холодильников, переоборудование на 220 В. Тел. 23-07-04. (Свидетельство 4814 АЗР).

Погашаем задолженность в бюджет Кемеровского района. Тел.. 28-58-19, 28-58-55.

Грузоперевозки на а/м «КамАЗ», «ЗИЛ», «ГАЗ», ГАЗель», «Мазда» по городу, в Новосибирск и дальше, 1-20 тонн. Срочно и по разумным расценкам. Тел.: 31-10-61, круглосуточно. (Лицензии № 756, 5975, 111, 8183 РТИ).

Приглашаем к сотрудничеству частных распространителей газет «Кузбасс» и «Панорама». Тел.: 52-38-23, 52-22-03.

Коллектив ОАО «Кемеровский хладокомбинат» глубоко скорбит по поводу безвременно ушедшего из жизни рабочего технологического цеха

ИСХАКОВА
Фарита Анваровича

и выражает искреннее соболезнование родным и близким покойного.

Управление Федеральной почтовой связи Кемеровской области скорбит по поводу безвременной кончины начальника Анжеро-Судженского почтамта

МЕЛКОВА
Владимира Александровича

и выражает глубокое соболезнование родным и близким.

ОВЕН
В целом удачный и ответственный период. Поддержка выдвигаемых вами проектов. Возможно, со стороны больших организаций. В семье - временное охлаждение, скорей всего, обиды и разочарования. В делах - неприятные неожиданности. Не проявляйте агрессию, освобождайтесь от негативных эмоций. Вас ждут новые знакомства и выгодные финансовые предложения.

ТЕЛЕЦ
На этой неделе вы будете любимчиком фортуны. Пользуйтесь своим положением, но ставьте реальные цели, в противном случае для их достижения потребуется жертва. Единственное предостережение: могут быть денежные потери, в том числе воровство.

БЛИЗНЕЦЫ
Тяжелое время. В вашем окружении есть товарищи, которые вам совсем не товарищи... Придется выяснять отношения (иногда уже после подсчета ущерба) и идти на сознательный разрыв. Корень зла в том, что вы сейчас оторваны от реальности, вам не хватает рационализма, критичности, а потому вы очень неуверенны в себе. Как бы там ни было, не отчаивайтесь: у сказки счастливый конец.

РАК
Вы энергичны и полны решимости. Многое зависит от вас. Многое, но не все. Вы попадаете в неожиданные, неконтролируемые ситуации. Чтобы избежать провала, вам придется прислушаться к своей интуиции, не полагаться на логику. Могут быть неприятности в дороге. Хорошее время для творчества и оздоровительных мероприятий

ЛЕВ
Неоднозначный период. С одной стороны, вы обделены вниманием, с другой - чужое вмешательство в ваши дела. Неопределенность. Все повисает в воздухе. Будьте реалистичней и осторожней. А здоровье улучшится.

ДЕВА
Эмоциональный подъем Радость общения. Поддержка, взаимовыгодное сотрудничество. Вместе с тем разборчивей относитесь к своему окружению, не давайте себя использовать. Не пускайте дела на самотек, но и не хватайтесь за все подряд. Здоровье может подорвать общение с «сомнительными» людьми.

ВЕСЫ
Активный, удачный период. Возможны мелкие неприятности в семье, неудовлетворенность финансовым положением. Но можно решить проблемы любой сложности. Верьте в свою звезду!

СКОРПИОН
Ваша сила в вашей семье. Доверяйте только родным. И советоваться лучше именно с ними. Просчитывайте ситуации. Не верьте обещаниям. Но все трудности вам по плечу. Ведь вы не ищете легких путей.

СТРЕЛЕЦ
Время достижения целей. Социальный рост. Мощный энергетический потенциал позволит вам свернуть горы. Без страха встречайте любые трудности, идите напролом и добьетесь успеха. В решении финансовых вопросов полагайтесь только на себя. Внутренние переживания могут стать причиной ухудшения здоровья

КОЗЕРОГ
Светлый и радостный период. Гармония между внешним и внутренним миром. В крайнем случае, просто приятные мелочи. Впрочем, может быть ощущение того, что вам не уделяют должного внимания, что про вас забыли... Дела идут отлично: выгодные предложения, удачные сделки. Творческий взлет. Однако нельзя торопиться, рисковать. Вам необходимо взвешивать каждое решение. А вот изменений в самочувствии не предвидится.

ВОДОЛЕЙ
Не самое удачное время. Зависимое положение. Внутренние проблемы, неверие в свои силы, депрессия. В делах - незащищенность. Лучше переждать, переосмыслить, не действовать активно. Но, скорее всего, ситуация потребует безотлагательного решения. Будьте осторожней, осмотрительней

РЫБЫ
Пришла пора разобраться в себе, причем на этот раз основательно. Отложите принятие решений, текущие дела. В крайнем случае, тяните время! В профессиональной деятельности все удачно, в творчестве тоже. Здоровье хорошее.

звездный прогноз с 28 февраля по 5 марта

СКОРПИОНЫ, ваша сила — в семье!

увлеченные люди

Прутик к прутику...

Взял как-то раз Алексей Егорович Щербинин в руки готовую корзину, рассмотрел ее повнимательнее и решил, что нет ничего сложного в ее изготовлении, что и ему такое дело под силу...

Родился и вырос Алексей Егорович в деревне Сутуновка. В 1972 году перебрался в Кемерово. Сейчас работает на заводе электротехнического оборудования. «Не могу сидеть без дела, — говорит он, — в деревне всегда работа тебя находит: и за скотиной уход нужен, и дров наколоть надо. Да мало ли еще дел на подворье! А в городе, в благоустроенной квартире? Придешь вечером после работы и не знаешь, чем бы себя занять».

Вот для того, чтобы вечерами не скучно было, и нашел себе Алексей Егорович занятие — корзины плести. Затем и вазы пошли. Со временем так наловчился, что теперь любую вещь изготовит: от корзины любых размеров до большой напольной вазы или блюда декоративного. Заказов-то у него хватает! Одних родственников, знакомых — не перечтешь. И каждый желает украсить свое жилище оригинальной плетеной вазой да по грибы ходить с легкой практичной корзиной. Но вот материала не всегда в достатке. Своего транспорта нет, поэтому на какую вязанку прутьев сил хватит — столько домой мастер и принесет.

— Для изготовления небольшой корзины, — раскрывает тайну корзиноплетения Алексей Егорович, — требуется около одного килограмма лозы или, как ее еще называют, талины. Впрочем, ива тоже подойдет. Когда изделие высохнет, оно гораздо легче станет. Прутья лучше срезать осенью либо ранней весной, до того, как ветви соком нальются. Можно, конечно, и зимой, но до зарослей ивняка в это время только на лыжах доберешься. А вот летом срезать не рекомендуется: прутья молодые еще, неокрепшие, качество изделия от таких ухудшается. Хранить лозу надо на холоде: она мягкая останется и гнуться хорошо будет.

Вначале Алексей Егорович из широкой доски делает заготовку по размеру и форме верха будущего изделия. Вокруг нее оборачивает ошкуренную лозу, плотно прижимает ее к деревянной поверхности заготовки и прибивает маленькими гвоздиками. В таком виде прут высыхает и получается жесткий обруч, от которого и начинается плетение...

В выходные дни Алексей Егорович собрался на лыжах пробежаться вдоль Томи, в прибрежных ивняках прутьев поднабрать да со знакомыми рыбаками о клеве побеседовать. Есть у него еще увлечения — рыбалка и охота. Все окрестности города он пешком обошел. В радиусе 50-60 км каждый ручеек, каждое озерко ему знакомы, где какая рыба водится, знает.

«Когда ребятишки маленькие были, — рассказывает Алексей Егорович, — опять же, чтоб без дела не сидеть, им разные игрушки из фанеры выпиливал и выжигал». Дети выросли, все поделки родственникам да знакомым пораздавали, одна только и осталась: сани расписные, парой горячих лошадей запряженные. На них в свое время куклы и зверюшки-игрушки детей катались. А теперь сани у дочери Маши на письменном столе стоят, подставкой под карандаши служат.

Алексей Егорович любит, чтобы порядок во всем был. В былые годы по своим увлечениям много разных журналов выписывал: «Рыболов», «Охота и охотничье хозяйство», «Моделист-конструктор», «Пчеловодство» и другие. А чтобы журналы со временем не потрепались, не затерялись, годовую подписку каждого издания аккуратно переплел. Все тома на полке один к одному стоят, в любой момент можно быстро найти.

Много занятий у Алексея Егоровича, на свое житье-бытье ему жаловаться некогда. Так что независимо от того, где ты живешь, в городе или деревне, если есть желание — всегда сможешь дело по душе найти. Глядишь — и жить веселее станет.

Татьяна БЕЛОУСОВА.
Фото **Федора Баранова.**

СПОРТАРЕНА

Прокопчане сильнее всех

В пятом чемпионате области по заочной игре в шахматы соревновалось 9 команд. Среди 36 участников 21 кандидат в мастера спорта.

Первое место в чемпионате уверенно завоевали заочники Прокопьевска, набравшие 49 очков из 64 возможных. На три очка меньше у команды Новоильинского района Новокузнецка. А 39 очков и третье место — у первой сборной Новокузнецка.

Победителями на своих досках стали прокопчане В. Таранников, В. Балдин, М. Емельянов и новокузнечанин В. Усатов.

Владимир МАМАЕВ.

Памяти Героя

В Кемеровском областном шахматном клубе прошел блицтурнир, посвященный памяти Героя Советского Союза Николая Шорникова, погибшего в Афганистане.

В нем приняли участие три кемеровских международных мастера: Сергей Трофимов, Владимир Невоструев и Денис Лопушной. Они, конечно, и задавали основной тон борьбе. Однако в группу фаворитов отлично вписался кандидат в мастера Вадим Гончаров. Разделив с С. Трофимовым 1-2-е места (по 15.5 очка из 18), В. Гончаров стал победителем по дополнительным показателям. 3-4-е места также поделили В. Невоструев и Д. Лопушной. (по 15 очков). Но ввиду большего количества побед грамотой Кемеровского спорткомитета был награжден В. Невоструев.

Евгений ЧИРИКОВ.

Первый матч — опять проигрыш

Первый матч 1/4 финала чемпионата России по хоккею с мячом хоккеисты «Кузбасса» проиграли в Нижнем Новгороде местному «Старту» — 0:4.

Уже к 10-й минуте хозяева вели в счете — 2:0, но затем кузбассовцы пришли в себя и начали использовать оборонительную тактику. И все же во втором тайме хозяева еще два раза отличились. Кемеровчане же, по сути, воротам «Старта» и не угрожали. И все же счет 0:4 оставляет неплохие шансы «Кузбассу» на выход в полуфинал. Только надо будет завтра показать такую же игру, как неделей раньше с «Зорким».

«Сибскана» дома сыграла вничью с «Ракетой» — 4:4, «Водник» в гостях одолел «Маяк» — 6:3, а «Енисей» также в гостях «разобрался» с «Уральским трубником» — 5:1.

☆☆☆

Хоккеисты новокузнецкого «Металлурга» в домашнем матче с омским «Авангардом» потерпели поражение — 4:6. Игра проходила с переменным успехом, но в итоге удача благоволила омичам. Два гола форварда сборной России Максима Сушинского, прозванного «Су-27» за высокую скорость, на последних минутах склонили чашу весов в пользу «Авангарда».

Олег КАЧКАЕВ.

Удачное выступление

На зимнем Кубке Сибири по городкам, состоявшемся в Новосибирской области, команду Кузбасса представляли городошники Северных электрических сетей.

В состав команды вошли мастер спорта А. Сосновских, кандидат в мастера В. Исмаилов, перворазрядники Б. Новиков, Е. Ковалева и Н. Сумин. Поездка кемеровских городошников на турнир стала возможной лишь благодаря помощи директора СЭС А. Молочного.

Выступление кемеровской команды можно считать удачным. В личном первенстве среди ветеранов третье место занял В. Исмаилов, а Б. Новиков выполнил норму кандидата в мастера. В товарищеском матче с томичами, за которых выступал чемпион Европы среди юношей А. Горбатых, кемеровчане уступили 1:2.

Вячеслав ВОЛОСАТОВ,
мастер спорта.

сегодня

В этот день родились:

1802. Виктор Мари ГЮГО (1802 - 1885), французский писатель, поэт и драматург (романы «Отверженные», «Собор Парижской богоматери», «Человек, который смеется»)

1858. Владимир Петрович СЕРБСКИЙ (1858 - 1917), русский психиатр и общественный деятель, основоположник судебной психиатрии в России.

1869. Надежда Константиновна КРУПСКАЯ (1869 - 1939), жена В.И. ЛЕНИНА. Похоронена рядом со своими родителями на Новодевичьем кладбище в Петербурге.

1902. Николай СТАРОСТИН, футболист, общественный деятель, основатель «Спартака».

События:

1549. Канонизация русских святых церковными соборами.

1719. В соответствии с указом ПЕТРА I о сборе редкостей и древних предметов в Санкт-Петербурге основывается «Кунсткамера» — первый музей в России.

1807. Учреждается знак военного ордена Святого Георгия для нижних чинов. Знаком отличия, утвержденным в 1807-м, будут награждаться за доблесть в боях рядовые и унтер-офицеры. С 1913-го он станет называться Георгиевский крест и носить его будут на ленте ордена Георгия.

1825, 27 февраля. Опубликована первая глава романа А. С. ПУШКИНА «Евгений Онегин».

1917. 25-го вечером НИКОЛАЙ II отдает приказ прекратить беспорядки в столице. Государственная дума распущена.

1925. Устанавливаются дипломатические отношения между СССР и Японией.

В этот день ушли:

1861. Тарас Григорьевич ШЕВЧЕНКО (1814 - 1861), великий украинский поэт.

вопрос — ответ

Опьянял и «самопал»

Торговля спиртным нынче идет бойко. Однако по-прежнему нет уверенности, что в торговых точках, которые растут как грибы, предложат качественную алкогольную продукцию. Хотелось бы знать, кто и как следит за тем, чтобы за прилавками не торговали «самопалом»...

И. СЕМЕНОВ.
Кемерово.

В прошлом году Кемеровской городской налоговой инспекцией совместно со специалистами других ведомств было проверено 227 организаций, реализующих спиртсодержащую продукцию. В 160 из них выявлены грубые нарушения правил торговли.

Штраф за торговлю алкогольной продукцией без лицензии составляет 500 минимальных размеров оплаты труда (почти 42 тысячи рублей). В ходе таких рейдов было выявлено 156 человек, занимающихся незаконным производством и оборотом этилового спирта и алкогольной продукции, а также изъято 887 декалитров «паленки» на сумму 377 тысяч рублей.

Такое вот кино...

В последнее время и на телеэкранах, и в кинотеатрах показывают боевики и фильмы ужасов. Не может быть, чтобы такие фильмы нравились большинству...

Н. ПУТИНЦЕВ.
Топки.

Социологические опросы дают следующую картину зрительских симпатий — более половины россиян любят смотреть комедии, немногим меньше — детективы и мелодрамы. Далее пристрастия выглядят так — «серьезное» кино, исторические фильмы, боевики, фантастика, приключения, мюзиклы. И только потом — фильмы ужасов. То есть любителей пощекотать себе нервы не так уж много.

Что же касается посещений кинотеатров, то, согласно тем же опросам, смотреть фильмы на большом экране более года не ходили 49 процентов опрошенных. А примерно семь процентов бывают в кинотеатрах раз в год.

художник улыбается

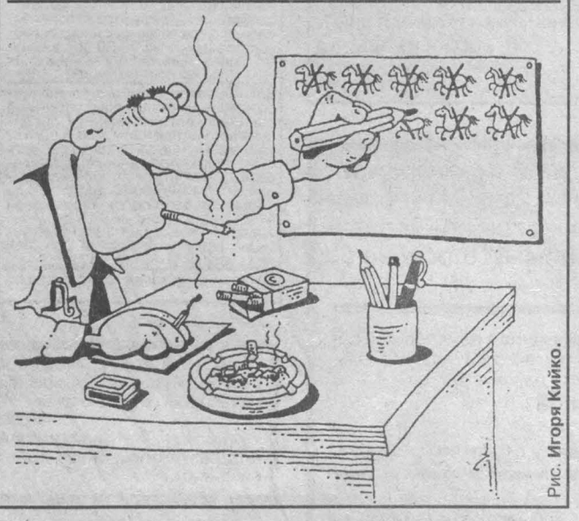

Рис. Игоря Кийко.

глубинка

Водолеи из Тутуяса

Тутуяс — отдаленный поселок в удивительно красивом таежном уголке — полгода бывает практически отрезан от города. Нынче, например, ледовую переправу через Томь намораживали до самого Рождества, а автобусный маршрут из Мысков открыли перед Макарьевым днем. Сколько окунулось в реку нетерпеливых частников-водителей, никто и не припомнит: обычное дело.

Жители поселка, а это местные и новокузнецкие пенсионеры, привыкли и не ропщут. Хотя помнят они лучшие времена. В Тутуясе кипела жизнь, работы хватало на все «вольное» население. Потом местное отделение Сиблага снялось с этих мест. Тутуяс стал умирать. Непрочным оказался жизненный уклад зоны. О былом размахе напоминают кирпичные развалины школы-десятилетки и клуба. Много раз энтузиасты из Мысков, в частности чернобыльцы, заявляли о намерении восстановить все это, возродить лесные промыслы в поселке, создать фермерство. Но как кормились со своих огородов и больших подворий седовласые жители Тутуяса, так и кормятся. Печь лепешки и хлеб в русских печах им тоже не привыкать.

В поселке на 250 дворов, растянувшихся по лесу на три километра, три общественных места: магазин, а напротив здравпункт с почтой, соседствующие в железном вагончике. В магазин — собственность одного «фирмача», дачника из Новокузнецка, — жители заходят погреться и послушать новости. Среди продуктовой всячины лежит розовая пастила. Продавщица рассказала, что ее охотно покупают члены какого-то духовного общества из поселка Аксас, еще более дальнего и глухого. Они самосовершенствуются на природе, купаются в проруби, мясо не едят, а пастилу поглощают отменно. Но и с учетом этого потребительского канала дневной товарооборот зимой не превышает 600 рублей. Зимой меньше работы и у местного фельдшера, по совместительству завздравпунктом, Нины Поповой. Она встает на лыжи и навещает своих пациентов на дому: меряет давление, ставит уколы, банки. Бурную радость вызвала привезенная на днях главой местной территории «неотложка» с двумя аппаратами для лечения методом магнитотерапии. Грипп старики за болезнь не считают, он их здесь не берет.

Замирает зимой жизнь и в еще сохранившемся местном лесничестве, руководитель которого Степан Веселков по совместительству дважды в неделю возит на своей лошадке почту из-за реки. Белое безмолвие в утонувшем в снегу поселке не нарушает даже лай необычайно миролюбивых здешних собак. В окрестностях Тутуяса водятся волки. Но пострашнее этих хищников браконьеры. Им нипочем бездорожье. С первым весенним теплом они наводняют со всех сторон окрестности поселка, где в речках снова появился таймень.

Кроме браконьеров, бездорожья, минерального источника и русских печей в домах поселян, Тутуяс известен своими долгожителями. На краю в просторном, срубленном из кедра пятистенке, прикрытом шатром из сосен, живет И. М. Искуль — личность в поселке в некотором роде легендарная. До войны он служил машинистом бронепоезда на Дальнем Востоке, в войну оборонял Ленинград от фашистов, но чем-то не угодил энкавэдэшникам и в 42-м вместе с другими советскими финнами был отправлен за тысячи верст в Сиблаг. Подкормили месяц солдатика-дистрофика и отправили валить лес. В Тутуясе Иван Михайлович живет больше полувека, нравится ему здесь. Будучи вольнонаемным, он переделал в кузбасских лаготделениях столько всякой работы, что другому не приснится.

С 53-го года много раз избирался депутатом в своем поселке. Иван Михайлович своеобразно оценил эти годы при встрече с нами. Достал из заветного угла две коробки, полные орденов и медалей, высыпал на стол: вот моя жизнь. В феврале деду Искулю будет 88 лет. Он бодр, подтянут. Каждое утро пьет настойку маральего корня. В здравпункт дороги не знает. Иван Михайлович держит огород. Прошлой осенью накопал 150 ведер картошки, снял четыре ведра фасоли и много разной огородной всячины. Он в курсе последних политических событий. Выписывает четыре газеты. В каждые выборы ходит голосовать.

День в день с И. М. Искулем, только двумя годами раньше, родилась Мария Дмитриевна Ретунских. Водолею по гороскопу, бабе Маше, видно, судьбой была предписана «водная стихия». Ее муж всю жизнь работал паромщиком. Поэтому Мария была на переправе важной фигурой. Особенно в праздники и выходные, когда мужу полагалась законная «разрядка». Юбилярша выглядит бодрой, помогает 72-летней дочери управляться по хозяйству.

Как и М. Д. Ретунских, 97-летняя Анна Алексеевна Бардаева попала в эти места в 30-е годы по ссыльной дороге. Сослали их, уроженцев Алтая из больших работящих крестьянских семей, ни за что. Мыкались. Нелегкая судьба привела их в Тутуяс, который и считают второй малой родиной. Из которого вышли в люди тридцать душ потомков Анны Алексеевны и ее ныне покойного мужа. Вот такое совпадение: все долгожители — ссыльные, «кулацкие» дети.

Валерий ШЕВЦОВ.
Тутуяс.

кроссворд

По горизонтали: 1. Аллея посреди улицы. 4. Гонки на микролитражных автомобилях. 7. Короткая винтовка. 10. Отблеск далеких молний. 11. Река в Новокузнецке. 12. Строитель-отделочник. 14. Древнегреческий бог врачевания. 16. Толстый трос. 18. Задуманный план действий. 19. Зимовник для пчел. 20. Раздвигающийся автомобильный прицеп для перевозки длинномерных грузов. 22. Порода служебных собак. 23. Сторона прямоугольного треугольника. 25. Столкновение в бою, состязании. 26. Коробочка для хранения школьных принадлежностей. 28. Наименьшее количество. 30. Нападающий в командных играх. 31. Наилучшие, отборные воинские части. 32. Дерево пустынь. 33. Зажим для канцелярских бумаг.

По вертикали: 1. Целительный настой смол, трав. 2. Нерифмованные стихи. 3. Человек, который впрягается в легкую коляску и перевозит людей и грузы. 4. Брус, идущий по гребню кровли и скрепляющий ее скаты. 5. Столярный инструмент. 6. Водоразборная колонка для заправки пожарных и поливальных машин. 8. Знак извлечения корня в математике. 9. Кот в сказке о Буратино. 13. Небольшая больница при воинской части. 14. Отступление от главной темы изложения для освещения побочного вопроса. 15. Шахматный клуб в Прокопьевске. 17. Положение в боксе. 21. Большой молоток. 22. Врач. 23. Ограждение вокруг люков на судне. 24. Художественные краски на яичном желтке, клее. 26. Участник игры, танца по отношению к другим участникам. 27. Маленький мешочек с ладаном, талисманом, носимый на груди. 29. Скоростной спуск на лыжах по бугристой трассе. 30. Обожженные изделия из глины

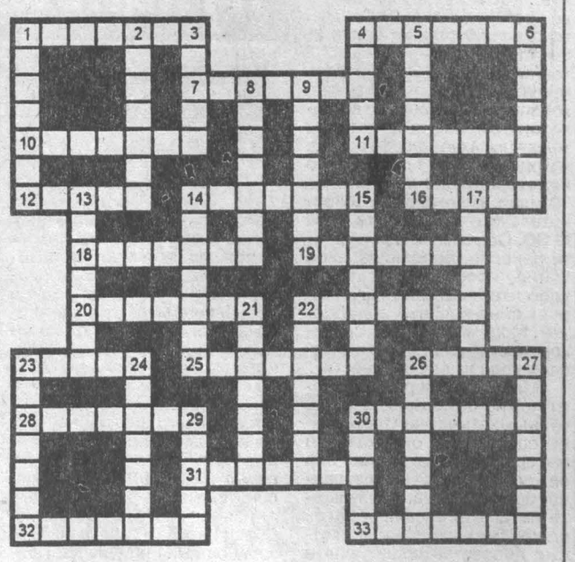

Ответы на кроссворд, опубликованный в номере за 19 февраля

По горизонтали: 1. «Металлург». 5. Континент. 9. Пароксизм. 10. Сирена. 11. Лифтер. 12. Овчина. 14. Катрен. 16. Маршрут. 18. Революция. 19. Миллиметр. 20. Термитник. 22. Наперсток. 24. Тульчин. 25. Миксер. 28. Бобров. 30. Митинг. 31. Рейдер. 32. Астронавт. 33. Рекреация. 34. Корректор.

По вертикали: 1. Миссионер. 2. Ацтеки. 3. Лопата. 4. Геометрия. 5. Космодром. 6. Темляк. 7. Неофит. 8. Терренкур. 13. Четвертак. 15. Репертуар. 16. Меценат. 17. Тюльпан. 20. Термометр. 21. Кулинария. 22. Начальник. 23. Конвертер. 26. Свитер. 27. Регата. 28. Бартер. 29. Бейсик.

Зам. главного редактора В. А. КАЧИН.

Газета «Кузбасс» учреждена администрацией Кемеровской области и журналистским коллективом редакции. Зарегистрирована Омской региональной инспекцией по защите свободы печати и массовой информации 27.01.94 г., свидетельство о регистрации №54.
Мнение редакции не всегда совпадает с мнением авторов.

АДРЕС РЕДАКЦИИ: 650630, г. Кемерово, пр. Октябрьский, 28.
Электронный адрес: news@knews.kuzbass.net
СПРАВКИ: по рекламе — 52-25-23; по письмам — 52-38-23; по редакции — 52-32-74.
Собственные корреспонденты: в Новокузнецке — 45-99-62, Новокузнецкое отделение рекламы — 36-77-97, Прокопьевске — 93-2-58, Ленинске-Кузнецком — 7-88-24, Мысках — 2-18-66, Яе — 2-13-67, Анжеро-Судженске 2-99-94. Телефакс 52-12-10.
Газета является участником процесса по формированию единого информационного пространства. Материалы газеты, в том числе коммерческие предложения и реклама, размещаются в системах поиска Интернет и информационных продуктах компании «Мега».
Время подписания номера в печать по графику 20.00. Сдан в печать 19.35. Объем 2 п.л. Печать высокая.

Тиражи во вторник, субботу — 45596(индексы 51901, 31029); четверг — 68639(индексы 51901, 31029, 31023); среду, пятницу — 40807(индекс 51901).
Газета набрана и сверстана на компьютерном комплексе газеты «Кузбасс».
По вопросам качества печати звонить по тел. 52-03-34.
Типография издательства «Кузбасс»: 650630, г. Кемерово, пр. Октябрьский, 28. Заказ № 37.