27 (22556)
12 ФЕВРАЛЯ 2000 г.,
СУББОТА
Цена свободная.

ОБЛАСТНАЯ МАССОВАЯ ГАЗЕТА

Кузбасс

Издается
с 7 января 1922 года.

Кемеровская областная научная библиотека
Газетно-журнальный фонд
507922

Посмотрите, сколько перьев!

Вчера в администрации области начался день открытых дверей для центральной прессы России.

В нем приняли участие корреспонденты московских газет «Гудок», «Труд», «Метро», «Известия», «АиФ», «Трибуна», «Красная звезда», «Комсомольская правда», журналов «Эксперт», «Версия», РТР. В ходе работы журналисты посетили Кузнецкий металлургический комбинат, Запсиб, «Азот», Кемеровское отделение Западно-Сибирской железной дороги, КемГУ, кадетский корпус, больницы, детские учреждения.

Они также познакомились с социально-экономическими проблемами Кузбасса и возможностями их решения.

Коллектив при своих интересах

На конференции трудового коллектива ОАО «Новокузнецкий алюминиевый завод» выбран представитель интересов коллектива при проведении процедуры банкротства.

Им единогласно избран Александр Леонидович Павленко — заместитель председателя профкома завода. Трудовой коллектив завода обратился к администрации области с просьбой помочь снять арест со счетов предприятия и экспортной продукции, оказать содействие в подписании мирового соглашения с ОАО «Кузбассэнерго».

Предупреждение хищений

Для предупреждения хищений лома черных металлов губернатор А. Г. Тулеев подписал распоряжение «Об утверждении Положения о выдаче специальных разрешений на транспортировку (вывоз) за пределы Кемеровской области лома черных металлов».

Этот документ предоставляет право вывозить лом черных металлов в указанное время за пределы Кузбасса. После рассмотрения в течение пяти дней разрешение выдается главным управлением промышленности АКО.

Первые уроки шорского языка

В Мысках начал работу класс по изучению шорского языка.

На первые уроки, организованные обществом «Шория», пришли ученики вторых-пятых классов и даже несколько дошколят. На занятиях, которые проводит преподаватель средней школы-интерната № 10 Римма Васильевна Кусургашева, детьми познается не только язык, но и традиции, культурное наследие коренного населения Горной Шории.

Добыто, переработано, отгружено

В прошедшем году показатели угольной отрасли значительно возросли. Результаты января показывают, что наметившийся подъем добычи продолжается.

Общая добыча угля достигла 9158,6 тыс. тонн, из них 551,6 тыс. тонн — сверх плана. По сравнению с январем прошлого года — больше на 620 тысяч тонн, или на 7,3 процента.

Подземным способом добыто 4740,3 тыс. тонн, или 51,8 процента от общей добычи, и с приростом к прошлому году на 429,8 тыс. тонн, или 10 процентов.

Открытым способом выдано 4403,9 тыс. тонн, или 48 процентов от общей добычи угля. Прирост к прошлому году — 190,2 тыс. тонн, или 4,5 процента.

Углей коксующихся марок отправлено 3990,7 тыс. тонн — с приростом к прошлому году 541,4 тыс. тонн, или 15,7 процента.

На обогатительных фабриках переработано 3,7 млн. тонн угля — с приростом 0,6 млн. тонн. Концентрата выпущено 2,7 млн. тонн, что на 0,4 млн. тонн больше, чем в январе 1999 года.

Хорошо работала компания «Кузнецкуголь» — 417,4 тыс. тонн сверх плана, с приростом 401,5 тыс. тонн, или 32,2 процента.

«Кузбассуголь» добыл 94 тыс. тонн, с приростом 5,6 тыс. тонн. Особенно слаженно в этой компании трудились горняки Ленинского филиала. Ими добыто 128,4 тыс. тонн угля сверх плана. В «Южном Кузбассе» добыто сверх плана 5,8 тыс. тонн, прирост — 10 тыс. тонн.

«Кузбассразрезуголь» добыл 2776,3 тыс. тонн, на 94,3 тыс. тонн больше плана и на 223,1 тыс. тонн больше, чем в январе 1999 года.

Среди отдельных предприятий слаженно работают горняки шахт «Полосухинская» — общая добыча 285,1 тыс. тонн, «Распадская» — сверх плана добыто 56,2 тыс. тонн, прирост 127 тыс. тонн, или 23,8 процента, «Есаульская» — 176,3 тыс. тонн сверх плана, «Заречная» — сверх плана 104,3 тыс. тонн, прирост более чем в два раза, им. Кирова — сверх плана 33,3 тыс. тонн, прирост 29 процентов, «Краснокаменская» — сверх плана 11,7 тыс. тонн, прирост 48,1 процента, «Коксовая» — прирастили добычу на 27,6 процента, «Зенковская» сверх плана выдала 14,2 тыс. тонн, прирост 10,6 процента.

В январе бригада Н. Г. Назмутдинова (начальник участка А. Н. Гунин) с шахты им. Ленина установила рекорд шахты — 97016 тонн из комплексно-механизированного забоя. Даже в доперестроечное время добыча в 90 тыс. тонн на шахте была событием. Рекордсменов поздравил губернатор А. Г. Тулеев.

В нынешнем году 15 коллективов взяли обязательство добыть по миллиону тонн и более. Результаты января показали, что многие работают с опережением графика, это бригады В. Г. Урбаха, В. С. Сырова с «Распадской», Н. А. Никифорова, С. В. Долбни с «Полосухинской», А. А. Гейна с «Аларды», В. А. Стародубцева с «Есаульской», Н. А. Симонова с «Кушеяковской».

Есть и коллективы, которые в январе работали неудовлетворительно. Среди них Беловский филиал «Кузбассугля», «Соколовская», «Облкемеровоуголь», «Междуреченскуголь».

Снизили добычу коллективы «Прокопьевскугля», «Северокузбассугля», шахты «Абашевская», «Зыряновская», разрез «Черниговец».

Причины снижения разные — от сложных горно-геологических условий до нарушений техники безопасности.

А в общем, результаты января свидетельствуют: у горняков есть резервы и отставание можно ликвидировать. Тому пример — работа передовых коллективов.

НА СНИМКЕ: в угольном забое ОАО «Разрез «Бачатский».
Фото **Анатолия Кузярина.**

Точка внимания — Северный Кавказ

Вчера вечером с первого перрона железнодорожного вокзала Кемерова в Гудермес отправился эшелон с гуманитарной помощью.

Жителям этого чеченского города, а также военнослужащим из Кемеровской области, выполняющим здесь свой служебный долг, направлено 17 вагонов с углем.

Тем временем

ПРОКОПЬЕВСК

В эти дни обстановка в женсовете Прокопьевска напоминает ту, которая царила здесь в годы войны. С самого начала акции помощи российским военным, приуроченной к Дню защитника Отечества, сюда потянулись прокопчане с сумками и коробками, в которых свитера, шарфы, носки, перчатки и продукты. А некоторые предприятия, в частности шахта «Тырганская», ГОФ «Прокопьевская», шахтостроительное управление-2, и администрация города выделили средства на пряжу. Из шерстяных ниток активисты женсовета АО «Электромашина» в короткий срок связали почти сотню пар носков.

Дина КАЛИТИНА,
корр. «Кузбасса».

АНЖЕРО-СУДЖЕНСК

В закрытом АО «Сибирский колос» готовят вторую партию армейских сухарей для наших ребят, воюющих в Чечне. Они из хлеба первого сорта, и их будет приятно погрызть в походных условиях.

500 кг сухарей — это немало. Все идет не в торговлю, а для комплектования кузбасского набора очередной гуманитарной помощи нашим мальчикам.

☆☆☆

В городе открыты два приемных пункта для сбора пожертвований жителям Гудермеса. Первыми свой вклад внесли администрация Рудничного поссовета и Антоновское рудоуправление. Они предоставили 50 хлопчатобумажных костюмов, столько же ватных курток, 100 комплектов нательного белья, 30 пар кирзовых и 20 пар резиновых сапог. На «Асфарме» собрали теплые вещи.

Владимир МАУРИН,
корр. «Кузбасса».

Визит, тарифы, инвестиции

Сегодня с однодневным рабочим визитом Кузбасс посещает министр путей сообщения РФ Николай АКСЕНЕНКО.

В программе пребывания министра посещение нового ремонтно-экипировочного депо в Кемерове. В обладминистрации состоится совещание с активом. Итогом визита станет подписание соглашения между Министерством путей сообщения, Западно-Сибирской железной дорогой и администрацией области на 2000 год.

Для справки

За годы сотрудничества с 1997 года Министерство путей сообщения РФ для Кемеровской области предоставляло скидки на железнодорожные тарифы на перевозки продукции предприятий, инвестиции в завершение строительства объектов внешнего и внутреннего железнодорожного транспорта Ерунаковского и Караканского угольных месторождений в размере 95 млн. рублей. В общей сложности министерство выделило области более трех млрд. рублей за этот период.

Задай вопрос кандидату

Любой читатель «Кузбасса» (и не читатель — тоже) может позвонить к нам в редакцию и задать **любой вопрос кандидату в президенты А. Г. Тулееву.**

Вопросы будут переданы адресату, а ответы — опубликованы в «Кузбассе».

Звонить
по телефонам:
52-36-45
(он же круглосуточный автоответчик),
52-29-56,
52-49-78.

ПОСТАНОВЛЕНИЕ

Совета народных депутатов Кемеровской области

О награждении медалью Кемеровской области «За особый вклад в развитие Кузбасса»

Учитывая многолетнюю плодотворную работу, высокий профессионализм, значительный вклад в социально-экономическое развитие области,

наградить:

Медалью «За особый вклад в развитие Кузбасса» I степени

Старостенко Владимира Ивановича — начальника Западно-Сибирской железной дороги.

Медалью «За особый вклад в развитие Кузбасса» III степени

Батурину Ольгу Михайловну — начальника производственно-технического отдела специализированного строительно-монтажного управления Дорстройтреста Западно-Сибирской железной дороги.

Борисенко Юрия Ивановича — бригадира сварочного отделения Кемеровского пассажирского вагонного участка Кузбасской дирекции по обслуживанию пассажиров Западно-Сибирской железной дороги.

Вагнера Андрея Александровича — первого заместителя генерального директора открытого акционерного общества «Кузбассэнерго».

Гапановича Валентина Александровича — заместителя начальника дороги-начальника Кузбасского отделения Западно-Сибирской железной дороги.

Захарова Николая Тиграновича — военного комиссара Кемеровской области.

Кривохвостова Бориса Прокопьевича — заместителя начальника Кузбасской дирекции по обслуживанию пассажиров Западно-Сибирской железной дороги.

Миненко Людмилу Ивановну — учителя муниципальной общеобразовательной средней школы № 18.

Никифорову Анаиду Вараздатовну — учителя муниципальной общеобразовательной средней школы № 15.

Приезжева Александра Сергеевича — заместителя губернатора Кемеровской области по доходам.

Романова Александра Сергеевича — мастера колесно-роликового цеха Кемеровского пассажирского вагонного участка Кузбасской дирекции по обслуживанию пассажиров Западно-Сибирской железной дороги.

Фельде Эвальда Генриховича — директора Кемеровской общеобразовательной школы.

Чергу Галину Николаевну — главного инженера Кемеровского филиала института «Сибжелдорпроект».

Председатель Совета народных депутатов Кемеровской области
Г. Т. ДЮДЯЕВ.

6 января 2000 года
№ 358.

УВАЖАЕМЫЕ КУЗБАССОВЦЫ!

Открыта досрочная подписка на газету «Кузбасс» и другие газеты и журналы на 2-е полугодие 2000 года по ценам 1-го полугодия.

На некоторые издания цены снижены.

Действует система скидок. Для пенсионеров, которым пенсия доставляется работниками почты, **дополнительные скидки до 50%.**

Для гарантийной сохранности печати и удешевления подписки Вы можете выписать издание **«до востребования».**

Ежемесячно — подписка на учебники издательства «Дрофа».

Ждем Вас на почте!

$ КУРС ВАЛЮТЫ (ЦЕНТРОБАНК)
12 февраля

официальный курс — 28,77 руб.

погода

ФЕВРАЛЬ

12 февраля. Восход 8.50. Заход 18.11. Долгота дня 9.21.

Первая четверть 13 февраля. Восход 11.37. Заход 1.18.

По прогнозу Международной космической метеослужбы, в Кемерове в воскресенье ясно, днем до -12, ночью до –21, в понедельник малооблачно, днем до -8, ночью до –22, во вторник малооблачно, днем до -8, ночью до -16 градусов.

По югу области малооблачно, в воскресенье днем до -8, ночью до –17, в понедельник днем до -5, ночью до –19, во вторник днем до -5, ночью до -14 градусов.

варвары

Пощечина

В областном центре с фасадов домов, где жили кузбасские поэты Михаил Небогатов и Игорь Киселев, сняты памятные доски. Поскольку сессия городского Совета решения о снятии досок не выносила и акция протекала в столь будничной обстановке, что даже «Пульс» не дернулся, резонно предположить, что налицо беспредел пореформенного передела. Передела вовсе не цветметовского. Снятие памятных досок смотрится не иначе как в перспективе переименования улиц в честь своего имени.

Игорь Михайлович был тонким лириком, поэзия Михаила Александровича светилась редким благородством души. Работая ломами, ликвидаторы вряд ли успокаивали свою совесть осознанием того, что поэтические строки живут и не ржавеют во времени. Их вдохновляло то, что не ржавеют доски с барельефами поэтов. А пуще того — безнаказанность.

Это безнаказанность помогла содрать чеканку с милого олененка на набережной в городском саду, выломать алюминиевые стенки каждого второго лифта. Это безнаказанность режет провода и вырезает кабели. Ведь попадись вандал с поличным, его судили бы как мелкого хулиганишку.

Закон приравнял знак памяти к чушке металла. Следом и сознание — поэтическое перо к «фомке». Тут передел покруче цветметовского. Он в умах. Мы убеждаемся и привыкаем, что самое страшное после коммунизма — антикоммунизм, где наряду с культом личности властвует культ наличности, а место советизации заступила десовестизация, где клянут Гулаг, но где обрешечен весь жилой фонд страны.

...На стенах домов, где жили поэты, остались пятна. Пятна этой грязной истории на совести современников, а не на цене алюминия, не на правовом поле, не на условиях переходного периода. Облупившаяся штукатурка на месте памятных досок как знак связи времен, как прямое обращение к нам. Это ли не образ, в котором, как водится у поэтов, есть и пощечина слепоте и равнодушию текущей мимо толпы?

Владимир МИХЕЕВ.

пенсии

Вчера департамент социальной защиты населения перечислил в территории области 19,7 миллиона рублей, февральская пенсия профинансирована на 79,3 процента.

творчество

Большой концерт маленькой пианистки

В Кемерове в детской музыкальной школе № 1 прошел первый сольный концерт пятилетней Наташи Синицыной. Маленькая пианистка исполнила этюды, пьесы классиков мировой музыки — Чайковского, Бетховена, Гедике. Наташа смогла передать особое настроение каждого произведения.

Юное дарование занимается в музыкальной школе третий год у Нели Георгиевны Ишковой. Опытный педагог уверена в отличных способностях своей ученицы, да и работоспособности Наташе не занимать. Из стен ДМШ № 1 вышло немало отличных пианистов. Может быть, Наташа Синицына продолжит эту добрую традицию?..

Наталья ЮРКЕНЬ.
Фото **Федора Баранова.**

ФАКТОГРАФ

Российские ВВС изменят рельеф Чечни,

если начнут применять в горах вакуумные бомбы

Штурмуют прежде всего Аргунское и Веденское ущелья, где боевиками созданы серьезные линии обороны, которые авиация и артиллерия методично взламывают с начала декабря.

По оценке главы Минобороны, в горах федеральным силам противостоит в общей сложности до 7 тысяч боевиков. С другой стороны, известно, что военные уже создали плацдарм для развития наступления. Войсками полностью контролируются входы в Аргунское и Веденское ущелья. Кроме того, в районе Итум-Кале надежно закрепились десантники, выброшенные там с вертолетов около трех недель назад. Перекрыта силами ВДВ и пограничников и 70-километровая граница Чечни с Грузией

Конечно, решение использовать морских пехотинцев в качестве подразделений, наиболее подготовленных к действиям в горах, вызывает легкое недоумение. Но такова реальность: у Минобороны давно нет горных дивизий. К тому же война с партизанами в условиях Кавказа – это задача, с которой до сих пор успешно справиться не удавалось никому. Именно поэтому особая роль в этой фазе чеченской кампании будет отведена фронтовой авиации. Интенсивность ее использования со взятием Грозного, вопреки ожиданиям, не снизилась – по-прежнему ежедневно совершается более 120 боевых вылетов. Идет методичное уничтожение опорных пунктов боевиков, расчищается дорога наземным подразделениям.

В этой связи вполне логичным кажется решение военных использовать в горах самое мощное оружие, которое имеется на сегодняшний день у российских ВВС – объемно-детонирующие, или, как их еще называют, вакуумные бомбы. Вес каждой – 1500 кг. Официально они называются «боеприпасами повышенной мощности». Настолько повышенной, что применение в Афганистане таких же по конструкции, только 9-тонных по массе боеприпасов вызывало там, по рассказам очевидцев, настоящие землетрясения. Говорят, что определенный запас 9-тоннок сохранился на складах ВВС, но военное руководство не решилось их применять, так как тектонические последствия подобного шага никто не просчитывал. Решено бить по боевикам полуторатонным оружием. Эффект не менее впечатляющий: в зоне поражения сгорает все живое, укрыться в пещерах невозможно. Хотя одно «но» все-таки есть: стоят эти игрушки очень дорого. Так дорого, что это оружие вообще не затронуто ни одной из многочисленных международных конвенций об ограничениях применения отдельных видов наиболее иезуитских вооружений.

Возникает вопрос: зачем бросать в горы отборные части, если в их задачу будет входить преимущественно сбор трупов? Ответ очевиден: военные хотя и готовы, преследуя боевиков, серьезно изменить чеченский горный ландшафт, но не уверены, что, во-первых, вакуумное оружие окажется эффективным в горах; а во-вторых, его запасы, насколько нам известно, сильно ограничены. А это значит, что вакуумные бомбы будут использоваться прежде всего для психологического давления, в то время как самую грязную и тяжелую работу придется делать десантникам.

Андрей МАТЯШ.
(Газета.Ru).
Фото **АП.**

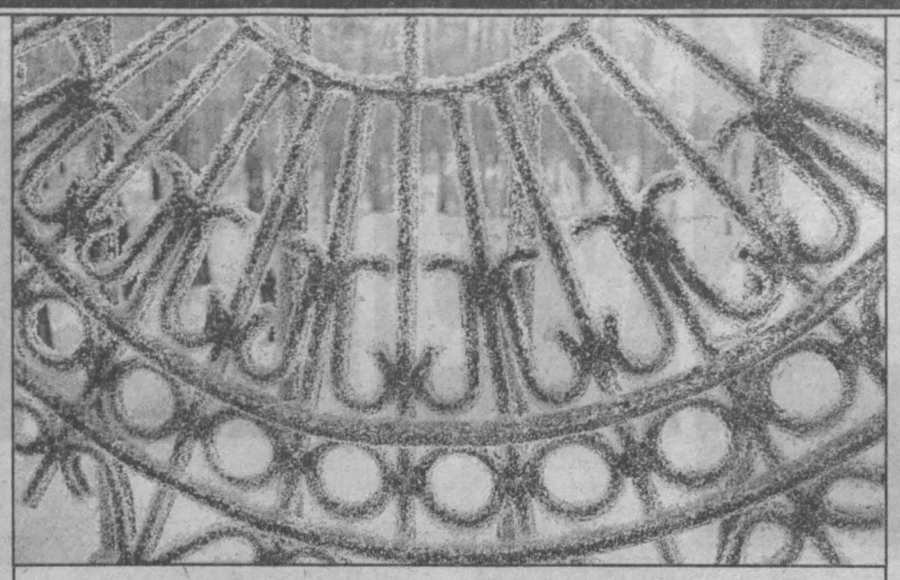

вспомнилось

А ограда стоит и стоять будет

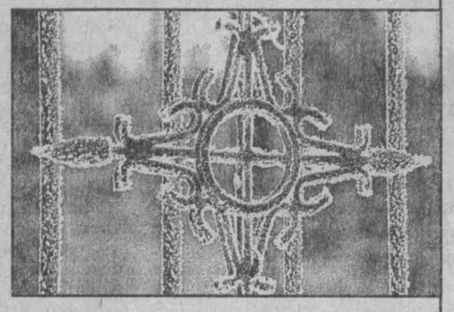

Как-то раз московские чины, по заданию Л. И. Брежнева, прилетели в Кузбасс проверять правильность расходования металла.

По дороге из аэропорта наткнулись на монтаж ограды Комсомольского парка, сфотографировали ее и показали потом на заседании членам правительства.

Правительственная комиссия из работников Совмина и союзного народного контроля стала искать организатора этого строительства.

Кстати, такие комиссии посылались во многие районы страны, в том числе в Ставрополье, Горьковскую и другие области, выяснить причины исчезновения металла из баланса страны.

В Кемерове таким виновником оказался я, как председатель Ленинского райисполкома. По требованию комиссии состоялось заседание областного комитета народного контроля. После окончания заседания представитель Совмина сказал, чтобы я готовился в Москву.

Вскоре пришел вызов. Пришел он и Г. С. Веселову, председателю горисполкома, и Г. С. Чугуряну, заму начальника Главкузбасстроя.

Вел заседание правительства Н. А. Тихонов. Понятно, что, готовясь в Москву, я подобрал оправдательные документы. Более того, по инициативе горкома комсомола, болевшего за меня, были проведены субботники, собрано и отгружено 500 т металлолома, о чем я доложил правительству. Документ у меня был на руках, когда я стоял в Кремле на трибуне.

Ограда делалась из металла заводов химического волокна и «Химмаша», а также комбината шелковых тканей, через Главснаб. Изготавливалась в мозжухинской колонии по заказу, организованному мною, через начальника колонии Постных. Чертежи и завитушки готовились по моему заданию Дробченко, который в то время был архитектором района.

А для меня все кончилось тем, что за возведение ряда объектов в Ленинском районе, в т.ч. и ограды парка, сразу же после московской истории, по инициативе Филиппа Васильевича Попова, тогдашнего председателя облисполкома, с согласия Леонида Александровича Горшкова, первого секретаря обкома, я был награжден орденом «Знак Почета».

В. КАПИТОНОВ,
бывший председатель Заводского и Ленинского райисполкомов Кемерова.
Фото **Юрия Юрьева.**

НОВОСТИ

По сообщениям корреспондентов пресс-службы АКО, газеты «Кузбасс», РИА «Новости».

В России три беды: налоги, политики и дороги

РИА «РосБизнесКонсалтинг» провело электронный опрос на тему: «Что, на ваш взгляд, мешает развитию производства в России?»

Всего в опросе приняли участие 3398 опрошенных. По мнению 2109 (62%) человек, развитию России мешают налоги. Политическая нестабильность — уверены 875 (26%) опрошенных. Другие причины назвали 311 (9%) человек. Видят причину в высоких ценах на энергоносители и сырье 73 (2%). Непомерные транспортные расходы как тормоз развития производства в России назвали 30 (1%) опрошенных.

Разрез обновляется

На разрезе «Черниговец» получены все комплектующие отечественного бурового станка СБР-160. В феврале он приступит к работе.

Также начались испытания импортного бурового станка «Дрилтек». Бригада буровиков, из числа лучших работников, осваивает новую машину.

Две недели находился в ремонте экскаватор, который поступил на разрез год назад. Вышедший из строя гидромотор пришлось выписывать из Германии, но сейчас экскаватор уже работает в забое.

...А за приглашение — спасибо!

Губернатор А. Г. Тулеев направил телеграмму в адрес президента Олимпийского комитета России В. Г. Смирнова.

Он сообщает, что не сможет быть на традиционном московском олимпийском балу 11 февраля, на который приглашен в числе 20 губернаторов краев и областей России президентом МОК Х. Самаранчем. Губернатор тепло поздравил олимпийцев, пожелал им высоких спортивных достижений и успехов на предстоящих летних Олимпийских играх 2000 года в Сиднее.

Пьянству — бой!

На кемеровском «Азоте» издан приказ, по которому кадровая служба должна увольнять всех задержанных в состоянии алкогольного опьянения.

Планируется принять меры к прекращению продажи спиртных напитков в коммерческих павильонах близ завода.

Дай отдохнуть, «Белокуриха»!

В рамках акции «Благодарный Кузбасс — воинам-победителям» еще 40 участникам войны и труженикам тыла выделены путевки на курорт «Белокуриха».

Бесплатные путевки получили жители Междуреченска, Мысков, Киселевска, Белова, Гурьевска, а также Беловского и Гурьевского районов.

НА СНИМКЕ: Белокуриха.

Фото **Федора Баранова.**

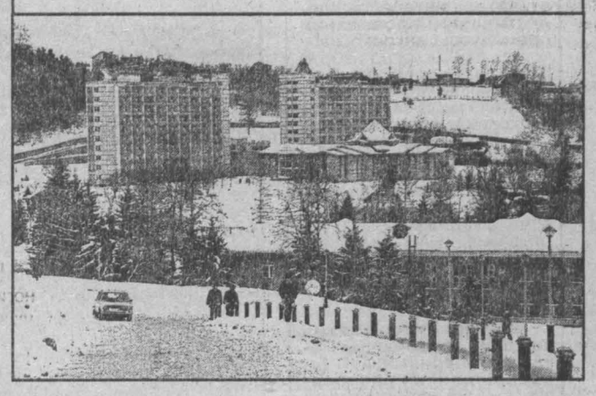

Всех влюбленных — с праздником!

Фикус для девушки — лучший подарок

Да, на неудачное время в нашем суровом климате выпадает празднование дня святого Валентина — праздника всех влюбленных.
14 февраля... Это в какой-нибудь там Италии тепло и солнечно. А у нас...

Праздник этот понемногу приживается, с чем приходится с удовольствием мириться. В том числе и молодым людям, ломающим головы над проблемой, как поздравить любимую девушку. Конечно, в этот день традиционным подарком считаются цветы...

Итак, можно пойти по пути наименьшего сопротивления и наибольших затрат — купить голландские розы или гвоздики. Красиво, но уж больно коротка жизнь заморских красавиц.

Можно пойти в ботанический сад и приобрести подарок там. К примеру, купить традиционный букет тех же роз или каких-нибудь хризантем со свежей, только что срезанной зеленью.

Очень популярны сейчас и пользуются большим спросом первые предвесенние тепличные цветы — амариллисы. Красивые, расцветок от нежно-розовой до ярко-красной, крупные цветы, похожие на звезды или на лилии. А какие оригинальные букеты из них получаются!..

Кстати, блажь, что дарить цветы в горшках неприлично. Растущие цветы принесут ничуть не меньше радости, чем срезанные. Большой популярностью, например, пользуется розмарин — весьма своеобразное растение с узкими игловидными листочками и пряным запахом. Гурманам он служит не только для красоты, но и на кухне — его листочки используются в качестве приправы. Иные оригиналы не ограничиваются просто цветочками в горшочках. Недавно один любитель приобрел своей девушке в подарок целый огромный фикус вместе с кадкой и упаковкой.

Если гигантомания вас не привлекает, можно выбрать не менее оригинальный, но более скромный подарок — композицию из суккулентных растений. То есть в симпатичную керамическую плошку в форме кошки, домика, зайчонка насыпается земля, камушки и сажаются крошечные забавные растеньица разных форм и видов.

Ко всему этому можно присовокупить какой-нибудь симпатичный сувенирчик — подковку на счастье, «горшочек желаний» (потрешь его — и желание исполнится), «валентинку» — открытку в форме сердца со своими пожеланиями... А вообще-то что ни подари любимому человеку — каждый подарок будет дорог. Если он от души...

Наталья НАЗАРЕНКО.
Фото **Федора Баранова.**

юбилей

Соловьева и ее команда

Сразу две юбилейные даты ее жизни пришлись почти на одно и то же время: круглая цифра лет со дня рождения и четверть века с того памятного момента, как стала она директором Дворца культуры Новокемеровского химкомбината (так в те годы называлось ОАО «Азот»).

Валентина Ивановна Соловьева — заслуженный работник культуры России, человек, искренне и навсегда влюбленный в свою работу. На земле Кузнецкой ее знает каждый, кто хотя бы чуть-чуть связан с народным творчеством, с делами клубов и Дворцов культуры.

В честь юбилея принято совершать экскурс в прошлое, перечислять поэтапно вехи пути, заслуги юбиляра. Если всерьез заняться этим, то, пожалуй, газетной полосы может не хватить. Потому что день за днем вот уже четверть века эта неугомонная женщина, наделенная и административным даром, и яркими творческими способностями, открывает юные таланты, организует праздники, создает художественные коллективы и вдыхает новую жизнь в старые. А есть еще клубы по интересам, выезды в рабочие общежития, смотры, конкурсы, торжественные и рядовые концерты...

В последние годы — особенно трудно. Не ей одной. Профсоюзные (ведомственные) учреждения культуры переживают не лучшие времена. Где-то все сводится к чистой коммерции, рассыпаются коллективы художественной самодеятельности. Причина ясна: деньги, которые неоткуда взять. Соловьева сумела сохранить именно Дворец культуры. Сберегла и ансамбль танца «Сибирь», и народный хор, и детские студии.

Вот сейчас судьба Дворца, кажется, окончательно решена: он становится муниципальным. Правда, внешний управляющий ОАО «Азот» А. А. Губкин убежден, что предприятие в меру сил обязательно будет оказывать поддержку своему родному культучреждению, которое не столь давно по праву считалось «цехом культуры «Азота». Валентина Ивановна верит, что самое тесное сотрудничество с «Азотом» будет продолжаться.

Если сегодня, в дни двойного юбилея, остановиться на главном, чего добилась Соловьева, то следует говорить о людях, которые ее окружают. С этого начинала, придя впервые в директорский кабинет, этим кропотливо занималась все годы: подбирала в штат Дворца единомышленников, готовых трудиться самозабвенно, с огоньком, как говорится, не за страх, а за совесть. И создала отличную команду профессионалов, готовых во имя радости людской, во имя отличного настроения земляков работать, не жалуясь на трудности, не считаясь со временем и со скромной зарплатой.

Да, кто-то увольнялся, кому-то вроде тесны стали творческие рамки Дворца культуры. Но потому, наверное, и выжил этот ДК, что его сотрудники во главе с Валентиной Ивановной не поддались никаким коммерческим соблазнам, а как делали свое дело, так и продолжали его делать — от души, от всего сердца.

Потому и нынешний праздник директора — общий праздник коллектива, праздник людей, увлеченных своей творческой нелегкой работой.

Илья ЛЯХОВ.

НА СНИМКЕ: Валентина Ивановна Соловьева. (Фото сделано в год ее прихода на пост директора ДК).

прямая связь

В ближайшее время на телефонах прямой линии будут дежурить:

14.02 Машковская Татьяна Олеговна — заместитель губернатора по региональной и национальной политике, **т. 23-18-10.**

15.02 Малютина Нелли Анатольевна — председатель комиссии по ценным бумагам АКО, **т. 23-54-36.**

16.02 Гладков Юрий Алексеевич — председатель департамента социальной защиты населения администрации Кемеровской области, **т. 25-85-85.**

17.02 Кочемасова Оксана Ивановна — начальник департамента охраны здоровья населения, **т. 23-37-93.**

18.02 Григорьева Вера Федоровна — первый заместитель руководителя миграционной службы Кемеровской области, **т. 35-64-64.**

Время работы прямой линии с 15 до 17 часов.

Телефон для справок 23-37-81.

Телефон советов и предложений 23-41-97 работает ежедневно, кроме субботы и воскресенья, с 8-30 до 17-30.

образование

О новых льготных условиях

приема специалистов по федеральной программе

Комиссия по организации подготовки управленческих кадров в соответствии с Указом президента от 24 июля 1997 года (зарубежная стажировка сроком 1 мес.) объявила набор в пилотную часть федеральной программы руководителей предприятий, входящих в Российский союз промышленников и предпринимателей. Специальности для кандидатов — «Маркетинг», «Менеджмент», «Финансы и кредит».

Требования для кандидатов:

1. необходимо быть руководителем высшего звена (директор, заместитель директора, президент, вице-президент);
2. опыт работы в управленческой деятельности не менее 5 лет;
3. возраст не старше 40 лет;
4. направляющее предприятие должно соответствовать всем отраслевым требованиям программы подготовки управленческих кадров — являться крупным м значимым для Кузбасса, а также иметь деловых партнеров или планировать сотрудничество с зарубежными предприятиями.

Специалисты участвуют в конкурсном отборе на общих основаниях: проходят психологическое тестирование, тестирование по иностранному языку и профессиональное собеседование.

Данной категории специалистов разрешается недостаточное владение иностранным языком (балл может быть ниже проходного).

Документы подавать по адресу: 650099, г. Кемерово, пр. Советский, 63, каб. № 138, секретариат комиссии по подготовке управленческих кадров для организаций народного хозяйства РФ, до 25 февраля 2000 года.

Справки по телефону 25-46-16.

Эта непростая профессия

В Москве, в Академии при Президенте Российской Федерации, состоялось расширенное заседание коллегии Министерства юстиции. Подводились итоги деятельности министерства в 1999 году, обсуждались задачи на год 2000-й. Впервые в истории этого министерства в работе его коллегии участвовали и.о. президента В. В. Путин, первые руководители всех силовых министерств, налоговых полиции и инспекции, института судебных приставов, Верховного, Арбитражного и Конституционного судов.

В. В. Путин, назвавший Минюст важнейшей среди силовых структур страны, сказал, что в его задачу входит создание такой обстановки, когда государство обеспечивает каждому своему гражданину покой и безопасность, а гражданин, в свою очередь, досконально выполняет все законы.

Из 380 тысяч сотрудников, подчиненных Министерству юстиции, 356 тысяч трудятся в уголовно-исполнительной системе, которой обещано самое пристальное внимание и поддержка со стороны правительства. Подчеркнута основная функция УИС — перевоспитание осужденного.

Проблем много: хроническое недофинансирование, перенаселенность СИЗО, тюремный туберкулез. Но теперь система ощущает поддержку и центра, и региона. Кстати, Кемеровская область в ходе коллегии называлась как положительный пример того, что субъекты власти помогают подразделениям уголовно-исполнительной системы.

Ожидается повышение основных окладов сотрудников УИС, окладов за специальное звание, увеличился размер продпайка. Наконец-то начнет реализовываться федеральная «Программа строительства и реконструкции СИЗО».

Делается все возможное, чтобы поднять престиж непростой профессии. Только в прошлом году Москва наградила четверых наших земляков государственными наградами, четверо удостоены почетного знака УИС «За отличие в службе», 43 человека поощрены премиями и благодарностями, более 80 получили знак «120 лет УИС». С наградой вернулся из Москвы и начальник ГУИН генерал-майор В. И. Семенюк. Из рук министра юстиции он получил самый дорогой для «силовика» подарок — именное оружие.

конкурс

Прекрасные мгновения

С каждым новым конкурсом, который проводит кемеровский магазин «Фотомир», расширяется круг участников-фотолюбителей, улучшается качество работ. Это подтвердило и жюри, которое определило лучшие снимки в номинациях «жанр», «пейзаж», «портрет». Сегодня мы публикуем лишь один снимок М. Скринника «Золотая свадьба». Газета напечатает и другие работы победителей.

У организаторов конкурса много планов, и все они привлекательны для фотолюбителей разного уровня мастерства.

по ухабам с юмором: премьера рубрики

А пупки-то с дерьмом-с

Вся страна наша юморная, сказал кто-то из жителей этой страны. И точно: юмор брызжет даже оттуда, где его и ожидать не приходится. Возьмем какой-нибудь очень официальный документ, в котором, например, обозначено, что скоро всем станет жить лучше и веселее. Не сразу и разберешь, в чем тут юмор. А документ составлен с таким прицелом, чтоб им сначала умилиться, а уж потом вволю посмеяться над своей же глупостью: эх, голова садовая, ведь сколько уже клевал на подобное, ан нет, еще раз заглотил милую шутку.

Но где-то потихонечку прорезается здравомыслие. Купил надысь газету типа желтой. А там на полном серьезе преподносят, что якобы любимому народом экс-президенту России социальный отдел положил месячную пенсию в 450 долларов, что, мол, с такой пенсией не доведется ему стыдливо прошаривать мусорные бачки. Да к этой пенсии, утверждает газета, какой-то левый наворот у него и семьи имеется прямо-таки с космическими цифрами.

Если поверить этой брехне, то, выходит, он и по больницам не валялся, а только работал да работал. Но мы-то наслышаны о его здоровьишке — неможилось ему долгие годы. До калыма ли ему было? Левый приработок пригодился бы нашим пенсионерам, да что-то не очень склонны они к нему: нет, чтобы книжонку написать, с лекцией выступить. Или от ленивости это идет, или от того, что они не успевают — их преждевременно закапывают. А так-то, конечно, они еще бы и подзаработали к той пенсии, что им от экса перепала. Конечно, не на виллу на юге Франции, и не на особнячок в Баварии. Да и зачем все это: мы вместе в эксом Россию любим, преданы родительским гробам.

Словом, не верьте тому, что в разноцветных газетах пишут — в них сплошной черный юмор. Его надо наоборот переворачивать, чтобы посмеяться. Только уже не над самим собой, а над тем, кто его преподнес — уж до того без камуфляжа, без канцеляристской казуистики. Так мы прямо и умерли от смеха!

Другое дело — письмо в редакцию "Кузбасса" от В. Шаповаловой из Топок. Информация из первых рук, ее переворачивать с ног на голову не надо.

"Купила я тут, — сообщает автор, — куриные пупки. Радуюсь: по дешевке, пенсию сэкономила — всего 25 рублей за килограмм. Вот, думаю, везуха. Но везуха моя — лишь пока до дома шла. Рассмотрела дома да аж всплакнула — пупки-то вместе с дерьмом. Чистила-чистила — половину веса пупков на помойку вынесла. Обошлась мне "дешевка" в 50 рублей да плюс огорчения..."

Вот это натуральный юмор, без подделки. Представьте себе антураж вокруг пупков, созданный их поставщиками и продавцами: пупки — по дешевке! Конечно, читательница нашей газеты может успокоить себя тем, что дерьмо из пупков пошло в компост. Привозной-то навоз пенсионеру в целую пенсию обходится.

Тут я стал прикидывать: пупок деликатес или нет? Решил, что деликатес. Потому что у курицы две ноги (понятнее, окорочка), два крыла, а пупок-то единственный. Значит, деликатес. И дальше прикинул: потребляют ли этот продукт те, кто получает пенсию не в рубликах в натуральном их благолепии, а в пересчете на доллары? Пришел к нейтральной мысли: если потребляют, то, видимо, без этого дерьма. А если с этим, то, видимо, не потребляют. А может, куриные пупки им и вовсе не по вкусу, хотя и деликатес. Как говорится, на вкус и цвет...

Да ладно. Пупки хоть и с дерьмом, но сбывать их все равно кому-то надо. Поразила автор письма из Топок своей российской неугомонностью — она, оказывается, давно прикидывает, как сделать нашу жизнь лучше и веселее. И дает советы, рекомендации тем, кто у руля. С одной стороны, вроде логично — снизу виднее. С другой, если подумать хорошо, логики никакой и нет: советы снизу выбивают из колеи всю работоспособность вышестоящих. Это ж ведь надо, отложив скороспешные дела, переключаться на что-то пока неведомое.

Что же предлагает В. Шаповалова? Ни больше ни меньше, как наладить на бывшем Топкинском механическом заводе производство миксеров — простейших и недорогих приспособлений для приготовления кормовой смеси для фермерских и частных хозяйств. **"Это несложное устройство я видела в Австрии, — пишет она. — Я была туда угнана во время войны девчонкой. У нашего хозяина было на подворье шесть коров, их не пасли, а в корм шло все: солома, которую мы сейчас сжигаем, свекла, брюква, трава. Все это измельчалось, сдабривалось отрубями, солью. В том крестьянском доме голодно не было, но и лишнего тоже не было..."**

Интересно, сумеют ли топкинские специалисты сконструировать обычную соломорезку и какой-нибудь котел с лопастью для перемешивания всех подручных кормовых компонентов? Глядишь, крестьянину стало бы легче, а в ответ на такую заботу о себе он бы производство молока и мяса увеличил. **"Но мехзавод вряд ли станет заниматься таким делом, — вздыхает автор. — Ни к чему ему все это. И вот тут надо власть применить. Обязать его руководителей делать попутно то, что людям необходимо".**

Если вдуматься, то речь идет не о каком-то отдельно взятом Топкинском заводе, а в целом о хозяйственной политике страны, о ее экономике. Только, к сожалению, наша политика и экономика строятся не на основе просьб и желаний рядовых россиян, не на их указаниях снизу. Тут другие одежды.

Например, Монголия стала поставлять мясо по таким ценам, которые нам давно и сниться перестали. Вот гонит монгол упитанное, экологически чистейшее мясо на ногах к границе с Россией. А на границе — неподкупная таможня. "Кому мясо гоните?" — "Да братьям-кузбассовцам". — "Тогда гони растаможку!" И вот после растаможки мясцо подскакивает в цене до среднероссийской. Коровье копыто или буйволиный рог, передаваемый монголом вместе с ценой за скотину просто так, приобретает вдруг цену, равную килограмму застарелого бельгийского мяса, закупаемого на таможенный налог по линии гуманитарной помощи. Чтоб, значит, мы с голоду не перемерли.

Во — клюква! У своих деньги государство забирает и отдает их на содержание бедных австралийцев, бельгийцев, англичан, американцев (всех не перечислить). У тамошних фермеров, видите ли, мясо залеживается годами, холодильники им от дребедени надо освободить.

И вот на этом благолепном фоне какая-то любительница эпистолярного жанра со своими пупками да советами в верхний эшелон. Нет, уважаемая (к сожалению, не знаю имени-отчества). Пупки там далеко не куриные. Там — пупы! С осознанием своей весомости.

Эх, ухабы российские... А, может, просто колдобины. А вообще-то, что пнем по сове, что сову об пень...

Анатолий ПАРШИНЦЕВ. Журналист. Автор нескольких книжек галиматьи, называемой по ошибке юмором. После проведения соответствующей беседы, с данной ему характеристикой согласился...

(Из досье АБВГД).

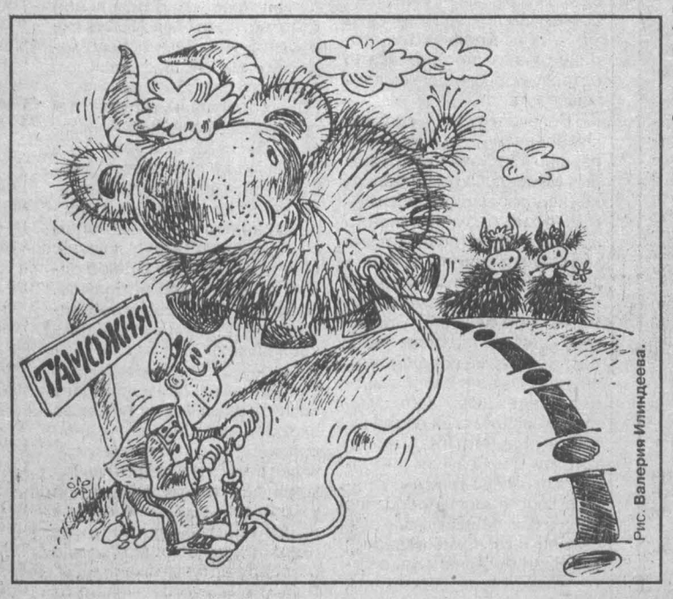

Рис. Валерия Илиндеева.

из зала суда

Кража, угон, убийство

Апрельское утро для Ирины Розановой было почти таким же, как и многие предыдущие. Так же она шла по дороге на ферму, где работала дояркой мать, и радовалась погожему весеннему деньку. Только не знала девушка, что судьба уже отсчитывала последние минуты ее жизни.

Начиналась эта история очень буднично. В один из совхозов Прокопьевского района Ира с матерью и двумя младшими сестрами переехали в поисках лучшей доли. Вячеслав Мазутин, один из участников разыгравшейся спустя несколько лет здесь драмы, в это время служил в армии, в автомобильном батальоне. Служил, как и многие, ни шатко ни валко. Правда, на втором году службы случился эпизод, показавшийся ему действительно только эпизодом, но, как выяснилось позднее, это было только начало цепочки, приведшей к трагедии.

Вместе с сослуживцем Слава украл обмундирование со склада части и продал. Военный суд приговорил его к двум годам условно с испытательным сроком в один год.

Удивительно, но, читая армейские характеристики Славы, никогда бы не подумал, что он потенциальный воришка. И если бы дело ограничилось только этим.

На второй день после «дембеля» Слава познакомился с Ириной. Первые послеармейские дни были пьяными, но сквозь алкогольный угар недавний солдат сумел настолько разглядеть новую знакомую, что вскоре уже не скрывал своего желания жить с ней вместе ни от родителей, ни от соседей.

Из родителей у Славы был только частенько пьяный в стельку отец. Мать умерла от алкогольного опьянения, когда мальчику было 2,5 года. Отец женился вскоре повторно и особых хлопот с сыном никогда не испытывал. Вплоть до возвращения последнего из армии.

Из показаний двоюродной сестры Мазутина Нины Бурлаковой: «В школе Слава не успевал и поэтому его во 2-м или 3-м классе перевели во вспомогательную школу. Учась в школе, Слава был тихим и послушным, просто отличный парень».

«Просто отличный парень» после армии успел «отличиться» и «на гражданке». После школы получил специальность тракториста в ПТУ и не забыл, как двигать рычаги на мощной машине. С дружком по пьяной лавочке угнал совхозный трактор, а потом еще и двух поросят украл у соседки и «загнал» их по дешевке. Но суд, не зная о судимости армейской, приговорил вора к шести месяцам с отсрочкой приговора.

Ирина переехала на новое для себя место жительства замужней женщиной, только вот с мужем уже не жила. Последствия семейной жизни были еще не видны, они станут заметными только через несколько месяцев. Вот и Слава не знал, что его возлюбленная уже беременна. И окунулся в водоворот страстей с головой. Отец с мачехой выбором сына были недовольны, уж лучше вообще не иметь снохи, чем такую. Соседи и друзья также отговаривали Мазутина от опрометчивого шага — женитьбы.

Все расставила по своим местам жизнь. Когда скрывать беременность уже стало невозможно, Ирина, словно дразня Славу, то сообщала ему о скором отцовстве, то говорила, что он к ребенку никакого отношения не имеет. Слава злился, стал раздражительным и все чаще находил успокоение в бутылке. Устроившись после армии трактористом, вскоре уволился, объяснив родным, что будет искать работу, где платят зарплату. Ирина же, прекрасно зная, что отец ее родившейся девочки — бывший муж, Славу то привечала, то отваживала. Не привыкла она, чтобы мужчины чувствовали себя в отношении ее монополистами. Славу же, конечно, такое положение не устраивало, и он неоднократно предлагал своей избраннице жить вместе. Говорят, что даже проблему с отдельным жильем решил. Не судьба.

Удивительно, но, родившись от хронических алкоголиков, Мазутин спиртное не употреблял, пока на его жизненном пути не встала Ирина. Неразбериха в отношениях с любимой женщиной привела к тому, что парень запил и в пьяном виде представлял угрозу для окружающих. Даже отец с мачехой не раз ночевали не в доме, а в бане, опасаясь буйного характера сына. Пьяный, он нередко гонял их, грозя убить.

Психиатрическая экспертиза показала наличие у Мазутина заболевания — «олигофрения в степени легкой дебильности». При таком диагнозе человек осознает все свои действия. На первом допросе у следователя Слава сказал, что на учете в «психушке» не стоит. Затем признался, что солгал, но добавил, что диагноза не знает. Может быть. Но то, что он совершил убийство, парень прекрасно понимал.

Два года непонятной жизни сделали из Вячеслава совсем неуравновешенного человека. И как он показал на следствии, решение убить любимую и в то же время ненавистную женщину созрело давно. А много-много выпитой водки только укрепило подтачиваемое изнутри желание.

Вечером, за несколько часов до трагедии, Мазутин с двумя бутылками водки, уже изрядно «подшофе», пришел в гости к теще, как он уже давно называл мать Ирины. Хотелось выпить «мировую», но женщина его «благородного» поступка не оценила и дверь не открыла. Это Славе не понравилось, а тут еще показалось, что в окне мелькнула голова мужчины, и разъяренный и подогретый алкоголем Мазутин выломал окно, через которое проник в дом. Дом оказался пустым. Мать с дочерью заблаговременно убежали. Бутылки жгли руки, и Мазутин ушел их допивать к дружкам. Затем снова вернулся — опять никого. Потом еще раз. В один из своих заходов в дом возлюбленной Слава взял со стола кухонный нож и положил в карман

Пропьянствовав всю ночь, Мазутин уже под утро в очередной раз пришел под дверь Розановой. Мать и дочь были дома. Вместе с Ириной проводили потенциальную тещу на работу и вернулись назад. Слава выпил еще. Пара часов за разговорами за жизнь пролетела незаметно, и молодые вновь отправились на ферму. Теперь уже встречать Иринину мать с утренней дойки. Увидев дочь вместе с ненавистным молодым человеком, Алевтина Ивановна демонстративно пошла впереди. Слава вновь начал уговаривать Ирину жить вместе и, услышав в ответ категоричное: «Как ты мне надоел. Нет!», выхватил нож и ударил ту, с которой мгновение назад собирался строить совместную жизнь. Показалось — промазал. Тогда ударил еще раз и попал точно в сердце. Крик Алевтины Ивановны, увидевшей рукоятку ножа в груди дочери, услышал, наверное, весь совхоз. А у Ирины еще хватило сил вытащить нож из груди. «Мама, я умираю» — последние слова, что услышала Алевтина Ивановна от дочери. Приехавшие медики уже констатировали смерть. А Слава, убив молодую женщину, пошел домой.

Уже потом, на суде, будут отметены в сторону все попытки доказать, что убийство Мазутин совершил в состоянии аффекта из-за ревности. Розанова — совершенно посторонний человек Мазутину, и вправе сама решать, с кем ей жить.

Умышленное убийство, совершенное с особой жестокостью — таков был вердикт суда.

В итоге 15 лет лишения свободы. И не такой уж олигофрен оказался Мазутин, раз не подавал ни кассационных жалоб, ни протестов. Понимал, за что его так сурово наказали.

Олег КАЧКАЕВ.

Прокопьевский район.

Программа «Зерно» с надеждой на импорт

Минсельхозпрод представил на суд правительства базовые принципы по государственному регулированию зернового рынка. Цели сельскохозяйственной политики остаются традиционными — обеспечить продовольственную безопасность страны, защитить отечественных товаропроизводителей и улучшить снабжение населения продуктами питания. Способствовать всему этому и призвана новая отраслевая программа «Зерно».

В соответствии с ней предусматривается увеличить производство зерна к 2005 году до уровня не менее 90-95 млн. тонн — за счет развития материально-технической базы, внедрения прогрессивных систем земледелия и совершенствования инфраструктуры зернового рынка.

На заседании правительства и.о. президента РФ Владимир Путин заявил, что «уйти от импорта зерна» — вполне реальная задача. В настоящее время дефицит зерна, в основном фуражных кондиций, составляет в России 9.3 млн. тонн. Суммарные ресурсы на 1999/2000 сельскохозяйственный год оцениваются в 65.8 млн. тонн при общей потребности 75.1 млн.

Понятно стремление снизить нагрузку на торговый баланс за счет сокращения зернового импорта. Тем более что благоприятная мировая конъюнктура цен на нефть не вечна. В любой момент российский экспорт может начать падать, и возникнет угроза, что огромное положительное сальдо внешней торговли России растает как дым. Однако пока отказ от импорта зерна — лишь благие намерения. По данным Минсельхозпрода, удовлетворить потребности в фуражном зерне за счет собственного производства не представляется возможным.

Анастасия СВЕТЛОВА

(«Финансовая Россия»).

Муниципальный некоммерческий фонд поддержки малого предпринимательства г. Кемерово
предлагает услуги юриста:

—создание юридического лица (составление устава предприятия, учредительный договор, регистрация), реорганизация и ликвидация юридических лиц;
—консультации по налогообложению;
—кредитование малого предпринимательства;
—регистрация выпусков акций;
—акционирование, приватизация, вопросы корпоративного права;
—другие вопросы, вытекающие из предпринимательской деятельности;
—банкротство предприятий.

Обращаться по тел. 25-17-09.
Приемный день — среда, с 10.00 до 14.00, г. Кемерово, пр. Советский, 54, к. 421
(здание администрации г. Кемерово).

Кемеровский банк Сбербанка России
предлагает новый вид услуг
перевод денежных средств для выплаты наличными деньгами без открытия счета.

Для оформления перевода необходимо заполнить заявление в любом учреждении банка области. Стоимость данной услуги — 4 проц. от суммы переведенных денежных средств. В качестве дополнительной услуги предлагаем уведомление получателя либо отправителя через почтовые учреждения или по телефону о поступлении денежного перевода.

Контактные телефоны в г. Кемерово: 35-20-72, 31-66-07.

Ген. лицензия ЦБ РФ № 1481.

Не забудьте поздравить своих любимых
С днем святого Валентина

Во всех отделениях почтовой связи области вы можете отправить перевод-подарок:

Вы оплачиваете стоимость подарка (конфеты, цветы, шампанское, мягкую игрушку), а мы доставляем подарок адресату, проживающему в нашей области в указанный вами день.
У нас большой выбор поздравительных открыток, которые мы поможем вам оформить.
Ждем вас на почте!

КОМПАНИЯ Мега ПРЕДСТАВЛЯЕТ СПЕКТР информационных услуг и продуктов для компьютера

ПРОГРАММЫ 1С: БУХГАЛТЕРИЯ
ПРАВОВАЯ КОМПЬЮТЕРНАЯ СИСТЕМА ГАРАНТ

Электронный справочник «Торгово-промышленный комплекс "Кузбасса" и региональное законодательство
Ваша информация в Интернет на сервере «Экономика и жизнь Кузбасса» и в информационных продуктах
Информационный электронный продукт — более 30000 коммерческих предложений

ЗАО Компания "Мега", тел. (384-2) 362906; http://www.mega.kemerovo.su

ИНФОРМАЦИЯ ДЛЯ ВАС

Тел. 52-02-10.

Все товары и услуги подлежат обязательной сертификации.

Продают

3-комн. квартиру (57,7 кв.м, 4 эт., комнаты изолир., балкон, телефон) в районе универсама-2. Тел. 55-19-65, после 19 час.

Срочно! А/м «ВАЗ-21011» 1976 г. вып., после капремонта, цена 15 тыс. руб. Обращаться по адресу: пр. Московский, 27-313. Спросить Андрея.

Новый «ВАЗ-21083», цвет «металлик». Тел. 52-22-03, 37-97-31.

Организация — капитальные гаражи по бульвару Строителей. Тел. 37-70-45, 52-62-71.

Пиломатериал. Заказ. Опт. (Сруб, горбыль). Тел. 36-43-18.

Разное

Уважаемые пчеловоды! С 15 февраля 2000 г. в поселке Новостройка Кемеровского района начинается учеба пчеловодов на базе областной школы повышения квалификации. Продолжительность занятий 10 дней. Начало занятий ежедневно с 14 часов, в выходные дни — с 10 часов. Стоимость обучения — 200 рублей. При школе имеется гостиница, проживание 20 руб. в сутки. Справки по тел. в Кемерове 35-21-02. Администрация облуправления пчеловодства.

Остекление балконов и лоджий, обшивка вагонкой, оконные и дверные блоки, встроенные шкафы, другие столярные работы. Тел.: 53-38-37 (с 9 до 18 часов), 61-21-41 (вечером).

Утери

Утерянное бессрочное свидетельство серии А № 817201, выданное в/ч 2099 Краснознаменного Среднеазиатского погранотряда 28 мая 1987 года на имя Кургина Бориса Викторовича, считать недействительным.

Приглашают на работу

«Автосервис» — высококвалифицированных специалистов диагностик, карбюраторщик, моторист (со своим инструментом). Зарплата сдельная, на хороших условиях. Тел. 31-42-71. Бухгалтера до 35 лет. Тел. 36-76-28.

Издательство «Кузбасс» — охранников в отдел охраны. Справки по тел. 52-71-89. Обращаться в отдел кадров или к начальнику охраны по адресу: пр. Октябрьский, 28.

ЗАО «Мастер-Свет» — бухгалтера материальной группы. Тел. 36-71-54.

Организация — слесаря-ремонтника металлорежущих станков 5-6-го разрядов, заработная плата 2000 руб.; резчика металла на пилах, ножовках, станках, ножницах и прессах 3-го разряда, заработная плата 1600 руб. Выплата зарплаты своевременно. Обращаться по адресу: пр. Советский, 8, ОАО «ВЭМТО». Тел. 36-59-70, с 8 до 16 час.

Фирма «Канцелярская лавка» — менеджера по сбыту (наличие телефона обязательно). Собеседование состоится 23 февраля с 16 до 18 час. по адресу: ул. Мичурина, 13, офис 106.

Каменщиков, плотников, бетонщиков, сварщиков, плиточников, отделочников, монтажников, разнорабочих. Работа в Москве и Московской области. Тел. 36-56-05.

Юрисконсульта (мужчину), возраст до 30 лет, желателен опыт работы по эмиссии и с ценными бумагами, знание ПК и правовых систем. Зарплата от 2000 руб. Заявки принимаются до 18 февраля. Тел. 25-57-67.

Предприятие — в цех по изготовлению станков: токарей, фрезеровщиков, слесарей механосборочных работ, электрослесарей, знающих электрооборудование металлорежущих станков. Работа интенсивная. Оплата регулярно и своевременно. Конкурс. Обращаться по тел.: 31-23-79, с 17 до 18 час., 23-49-85 (в нерабочее время, спросить Юрия Давидовича).

Менеджера по сбыту информационных продуктов. Условия: высшее образование, знание ПК, коммуникабельность. Зарплата 1700 руб., при выполнении норм выработки (нормы реалистичны). Тел. 36-29-06.

Организация — токаря, фрезеровщика, шлифовщика, штамповщика, наладчика холодного оборудования, термиста, слесаря по сборке металлоконструкций. Тел. 28-89-30.

Организация — старшего инженера по сбыту промышленного оборудования. Работа в коммерческом отделе ЗАО СТПП «Техника». Оплата по результату. Требования: образование высшее техническое с отличием, опыт самостоятельной работы по профилю либо в сфере промышленного производства, мужчину 25-30 лет, знание ПК, семья, наличие в/у (категория «В») Справки по тел 31-32-32.

"СИБКАБЕЛЬ"
г. Томск
сообщает своим постоянным и будущим покупателям
о снижении с 1 февраля цен на кабели силовые гибкие
и об открытии представительства и
склада в г. КЕМЕРОВО
по адресу ул. Проездная, 22
тел./факс (38422) 4-28-32
тел. в Томске (3822) 72-41-94, 78-64-26
тел./факс (3822) 76-31-00. **www.sibkabel.ru**
E-mail: office@sibkabel.tomsk.ru
Продукция подлежит обязательной сертификации

12 и 13 февраля
ТЕАТР ДРАМЫ. День памяти А. С. Пушкина. **12 февраля.** ГИБЕЛЬ ПОЭТА. Начало в 12 час. **Театр в фойе.** БОРИС ГОДУНОВ — в 18 час. **13 февраля. Театр в фойе.** СКАЗКА О ЦАРЕ САЛТАНЕ. Начало в 12 час. ГИБЕЛЬ ПОЭТА — в 18 час.

МУЗЫКАЛЬНЫЙ ТЕАТР КУЗБАССА ИМЕНИ А. К. БОБРОВА. 12 февраля. МУЗЫКАЛЬНЫЙ ЛАБИРИНТ. Начало в 17 час. **13 февраля.** СИЛЬВА — в 17 час.

НОВОКУЗНЕЦКИЙ ДРАМАТИЧЕСКИЙ ТЕАТР (в помещении Музыкального театра Кузбасса имени А. К. Боброва). **2 и 3 марта** спектакли для детей СНЕЖНАЯ КОРОЛЕВА, ИЛИ ПРИКЛЮЧЕНИЯ ГЕРДЫ. Начало в 10 и 13 часов. **2 марта.** Премьера РЕВИЗОР. Начало в 18 час. **3 марта.** Трагедия У. Шекспира РИЧАРД III. Начало в 18 час.

ТЕАТР КУКОЛ. 13 февраля. РОЖДЕСТВЕНСКАЯ СКАЗКА. Начало в 12 и 14 час.

ЦИРК «КОЛИЗЕЙ». В программе медведи на мотоциклах, собачки-футболисты, конно-акробатический ансамбль «Звезды Востока», веселые клоуны и др. Справки по тел. 52-23-12.

ДОМ КИНО «МОСКВА». Большой зал. В системе объемного звучания «Долби Диджитал» Пирс Броснан в новом фильме о Джеймсе Бонде И ЦЕЛОГО МИРА МАЛО (12, 14-30, 17-30, 20). **Малый зал.** Полицейский боевик ПОСЛЕДНИЙ ОСТАВШИЙСЯ В ЖИВЫХ (13, 15, 17, 19). Герой-одиночка противостоит жестокому и страшному миру.

«АВРОРА». Эротический триллер-мелодрама ТЕНЬ ЖЕНЩИНЫ (13, 15, 17, 19 — детям до 16 лет смотреть не рекомендуется).

«КОСМОС». Новый исторический боевик ТРИНАДЦАТЫЙ ВОИН (США) (14, 16, 18-20). В главных ролях: Антонио Бандерас, Омар Шариф. Захватывающий триллер ПОДЗЕМКА (США) (15, 17, 19). Режиссер Люк Бессон. В ролях: И. Аджани, К. Лаберт, Ж. Рено.

14 февраля
ДОМ КИНО «МОСКВА». Большой зал. В системе объемного звучания «Долби Диджитал» Пирс Броснан в новом фильме о Джеймсе Бонде И ЦЕЛОГО МИРА МАЛО (12, 14-30, 17-30, 20). **Малый зал.** Билли Зейн в триллере ХИЩНЫЙ ОГОНЬ (13, 15, 17, 19). Маньяк-поджигатель превратил жизнь Лос-Анджелеса в ад.

«АВРОРА». Американский фантастический боевик ВИРУС (13, 15, 17, 19).

«КОСМОС». Исторический боевик ТРИНАДЦАТЫЙ ВОИН (США) (16, 18, 20) Остросюжетный триллер ПРИЗРАК В КОМПЬЮТЕРЕ (США) (15, 17, 19).

репортаж

Собаки такие умницы!..

В спортзале 96-й кемеровской школы состоялась первая в Кузбассе монопородная выставка собак, организованная кемеровскими клубами «Фауна», «Ника», служебного собаководства РОСТО и племенным питомником ротвейлеров «Апорт-Аперкот».

Главным экспертом был приглашенный из Москвы председатель комиссии национального ротвейлер-клуба России Б. П. Лавренков. А уж участники и гости понаехали не только из Кузбасса, но и со всей Западной Сибири.

Вы когда-нибудь смотрели фильм «101 далматинец»? Если нет, то навряд ли вы сможете представить себе огромное скопление в одном месте собак одной породы.

Первое ощущение: в глазах начинает рябить от постоянного движения черно-коричневых мощных тел. Со всех сторон вертятся, теснят, пытаются тебя обнюхать здоровенные звери с тяжелыми лапами и громадными клыками. Поначалу робеешь, тем более, что намордники здесь как-то не в ходу... Вскоре замечаю: собаки агрессии не проявляют. Попав в незнакомую обстановку, они стараются вести себя сдержанно и «липнут» к своим «папам» и «мамам» (определение, кстати, принадлежит хозяевам, которые так и говорят: «Не волнуйся, мама здесь») Еще раз убеждаюсь: хотя все собаки разные, они очень похожи на своих хозяев. Вот один меланхоличный пес дремлет у ног владельца, который, не обращая никакого внимания на царящую вокруг суматоху, преспокойно читает газету. Другой — питомец нервничающего молодого человека — вырывается, постоянно норовит затеять ссору с окружающими.

Сажусь рядом с добродушной на вид ротвейлерихой. Та немедленно рассеяно усаживается на мою ногу и миролюбиво тычет в меня носом. Кажется, контакт установлен.

На ринге тем временем начинается действо. Умение водить собаку по «подиуму» показывают юные хэндлеры (люди, показывающие собак). Для меня это открытие, но оказывается, что на выставках собаку чаще всего показывает не сам хозяин, а профессионал. Расчет прост — когда хозяин рядом, собака успокаивается, становится сонной (как после бани, шутят специалисты) и выглядит не лучшим образом. В таких случаях красивые и перспективные животные частенько проигрывают средненьким. Ведь наряду с внешними данными оцениваются характер, готовность слушаться человека, умение выполнять разные команды. Поэтому роль хэндлера очень важна.

Теперь непосредственный показ. Первыми выступают солидные, взрослые, так называемый «класс ветеранов», — старше семи лет. Зубы, трусца по кругу, величественные позы... Собак подолгу, тщательно осматривает комиссия. После совещаний собакам выдают ленточки разных цветов. Система мудреная: красный цвет — перспективная, зеленый — увы...

Настоящая суматоха происходит с началом демонстрации щенков, молодняка. Они голенастые и дурашливые. Прелестный щенок (кг этак на 15!) успевает облизать и блокнот невозмутимого председателя, и руку дамы из жюри, обнюхать каждый угол ринга, не давая никакой возможности себя рассмотреть. Другой, меланхоличного нрава, в задумчивости все старается присесть, а нужно, чтобы принял стойку! Песик внимательно глядит в глаза председателю, хотя тот, по каким-то соображениям, пытается заставить его кивнуть — машет рукой, роняет на пол ручку...

— Ну, ноль эмоций! — восхищается кто-то из публики.

Реакция зрителей — разговор отдельный. Здесь нет равнодушных — каждый болеет за своего любимца, каждый знает собак своих знакомых по именам и их родословную чуть не до третьего колена.

— А сколько вашей девочке?

— Семь лет...

— А почему такая маленькая?!

— Нормальная!

— А вот у нас мальчик, пять месяцев...

Еще одна проблема — заставить собаку принять красивую стойку. Хозяева по этому случаю устраивают настоящий цирк — пищат, мяукают, трясут любимыми игрушками, подзывают медовым голосом... Некоего Арго с энтузиазмом зазывала в разные стороны команда человек из десяти.

Класс щенков сменяет класс юниоров, подростков, победителей, чемпионов... Только чемпионов России здесь шесть штук. Смотрю на красивых, горделивых собак и ловлю себя на мысли: «Вот бы и мне такую...» Впрочем, тут же убеждаюсь, что собака — не игрушка, а очень мощное животное, и прежде чем завести ее, надо все тщательно взвесить.

Добродушную ротвейлериху Вики хозяйка привязала к скамейке, а сама на минуту отошла. Сначала расстроенная Вики поскулила, а затем решила не ждать милости от природы и двинулась на поиски. Здоровенная скамейка вместе со мной и кучей вещей поехала за собакой...

...Выставка завершается. Награды розданы. В Кузбассе стало больше на одного кандидата в чемпионы России и на одну кандидатку в чемпионы национального ротвейлер-клуба.

Наталья ВИКТОРОВА.

НА СНИМКАХ: комиссия оценивает одного из претендентов; «Ты для меня лучше всех».

Фото **Юрия Юрьева.**

Кемерово.

СПОРТАРЕНА

«Саяны» не покорились

«Кузбасс» (Кемерово) — «Саяны» (Абакан) — 6:6 (6:2).

9 февраля. 13000 зрителей.

Судьи: И. Синер, Ю. Козлов (оба — Омск), В. Заварзин (Тюмень).

Штрафное время: хозяева — 40 мин., гости — 50 мин.

Голы: хозяева — Витухин (2, с 12-метрового), Губарев (4), Вит. Кухтинов (21,28), Большаков (26), Никитин (38), гости — Савенков (8), Помазан (32), Бральгин (53,66), Вершинин (63), Фоменко (65).

Победа «Кузбасса» в этом матче закрепляла за ним твердую вторую позицию, посягнуть на которую не смог бы никто. Нельзя было проигрывать и «Саянам» — у них еще оставался шанс зацепиться за место в плей-офф. Все это, безусловно, предполагало остроту борьбы, бескомпромиссность.

Поначалу удачливей были кемеровчане, отменно сыгравшие в дебюте матча. Прорыв Мясоедова был остановлен недозволенным приемом, и Витухин безукоризненно пробил с 12-метровой отметки. Спустя минуты Губарев замкнул фланговую передачу — 2:0. Не смутил кемеровчан и мяч, пропущенный с углового, — они по-прежнему являлись хозяевами положения и, вероятно, не придали значения тревожным «звонкам», прозвучавшим в их оборонительных порядках. А после того как с небольшим интервалом хозяева трижды поразили ворота «Саян» (особенно хорош был рейд Большакова, сыгравшего, как заправский форвард), уверенность в победе, похоже, переросла у них в самоуспокоенность.

Иначе не объяснить, почему, ведя в счете 6:2, кемеровчан после перерыва словно подменили. Игра у них разладилась совсем. А гости, отыграв с углового еще мяч (Бральгин), уловили перемену в настроении хозяев и в течение трех (!) минут при полном попустительстве защитников «Кузбасса» добились равновесия в счете.

В оставшееся время кемеровчане так и не сумели прийти в себя. Правда, следует отдать должное гостям, оборонявшимся самоотверженно. Удачно действовал и их голкипер, экс-кузбассовец Вилкин, «всухую» отстоявший второй тайм.

Впервые в сезоне сыграв дома вничью (до этого были только победы), «Кузбасс» осложнил себе жизнь, ведь в субботу ему предстоит встреча с лидером — «Енисеем». В минувшем туре красноярцы обыграли в гостях «Сибсельмаш» — 8:3. С одинаковым счетом — 4:5 СКА уступил «Маяку», а «Юность» — «Уральскому трубнику».

Бум на санной трассе

История развития санного спорта в Кузбассе насчитывает уже почти три десятка лет, и начиналась она в Таштаголе. Именно там была построена первая трасса. Небольшая, всего-то 200-250 метров, деревянная, она стала залогом будущих успехов кузбасских саночников.

В конце 70-х финал VII зимней Спартакиады народов РСФСР было решено провести в Кузбассе. Впервые соревнования по всем видам спорта должны были состояться в одной области. Таштагольская санная трасса к соревнованиям такого уровня была совершенно не готова. Но выход нашелся. В д. Тебеньки Кемеровского района уже действовал туркомплекс «Юность». Вот к нему и привязали строительство лыжного стадиона с четырьмя дистанциями (по две «пятерки» и «десятки») и санной трассы. Хорошее место выбрали для строительства, живописное. Да и от Кемерова недалеко. В 1981 г. спартакиада прошла на «ура». Потому Спартакиада школьников России в 83-м и Всероссийские сельские игры в 85-м выглядели логичным подтверждением признания лыжного стадиона и санной трассы.

А потом на десяток лет наступила тишина, когда трасса почти бездействовала. Но ей повезло: 1 января 1998 г. ее передали в Кемеровский район. А во второй раз повезло, что председателем районного спорткомитета оказался Владимир Яковлевич Безносов. Скептики ухмылялись, ожидая окончательной остановки санной трассы. Не дождались. Очень деятельный и влюбленный в свою работу, Владимир Яковлевич развил бурную активность. Сначала подготовили 300 метров трассы, затем 500, а сейчас уже и с восьмисот катаются. И ведь готовят ледяной желоб вручную, по 10-15 метров. Снег мешками приносят и утрамбовывают. Сейчас в СДЮШОР по санному спорту занимаются 339 мальчишек и девчонок.

Конечно, один Безносов многого не сделал бы. Помогает администрация района, в бюджете которого санная школа проведена отдельной строкой, а это около 750 тысяч рублей в год. В эту сумму входят абсолютно все расходы, включая заработную плату, ГСМ, коммунальные услуги и прочее. Но все ребята занимаются бесплатно, к тому же в Тебеньки их доставляет автобус. «Как я могу с детей деньги брать? Нельзя на этой трассе зарабатывать», — с жаром говорит Владимир Яковлевич. Мечтает Безносов еще об одном автобусе, да побольше. Тогда еще около сотни ребятишек найдут, чем себя занять после школы.

Есть у школы уже и успехи. Лучшая на сегодняшний день воспитанница Настя Антонова входит в состав молодежной сборной России и все настойчивее стучится в дверь главной команды. С техникой и тактикой у Насти все в порядке, старт она выигрывает у очень многих именитых соперниц, а дальше в борьбу вступают финансы. Ведь очень многое зависит от качества саней, экипировки. Когда Настя впервые вышла на старт Кубка мира в Сигулде, на нее смотрели, как на реликт. Допотопный шлем, непонятный комбинезон, а таких саней, по словам зарубежных участниц, давно уже не существует. Потому Антонова уже изначально проигрывает своим соперницам.

Еще один вопрос интересует Безносова. Руководство Федерации санного спорта России решило, что наши саночники на внутренних соревнованиях не могут выполнить мастерский норматив. Максимум, на который могут рассчитывать спортсмены, — звание кандидата в мастера. И ведь даже за границей на мастера «не замахнешься», потому что мастерского норматива нет в классификации. И если вдруг Настя, к примеру, войдет в призовую тройку на чемпионате мира или Европы, то сразу станет мастером спорта международного класса. Парадокс.

Сейчас Антоновой необходимо больше стартов, чтобы не выпасть из обоймы сборников. Через два года зимняя Олимпиада в американской столице мормонов Солт-Лейк-Сити. И попасть туда шансы есть. К этому стремится и Настя, и ее тренер Игорь Осетров, и Владимир Яковлевич. Хочется верить, что так и будет.

Пока же в СДЮШОР по санному спорту, руководит которой Александр Родионов, готовят достойную смену. Например, сестры Березины уже «засветились» на первенствах России. А на недавно прошедших чемпионате и первенстве Кемеровского района (считай, Кузбасса, ведь санный спорт сейчас развивается только в Кемеровском районе) стартовали около 150 участников. Внушительная цифра, которая может еще больше увеличиться.

Олег КАЧКАЕВ.

На приз памяти Володи Лепнюка

На лыжной базе «Лесная» в Топках прошло открытое первенство города по лыжным гонкам, посвященное памяти Володи Лепнюка. Кандидат в мастера спорта по лыжным гонкам и биатлону, неоднократный чемпион области по лыжным гонкам, призер зональных соревнований Сибири и Центрального совета «Динамо», Володя начал заниматься лыжами у своего первого тренера — Сергея Анатольевича Лагутина. Есть в биографии Володи и такой штрих — он награжден правительственными наградами за участие в афганской войне. В прошлом году жизнь Володи безвременно оборвалась.

В соревнованиях принял участие 171 человек из 11 городов, в том числе из Кемерова, Киселевска, Гурьевска, Березовского, Анжеро-Судженска, Топок...

В группе старших юношей на дистанции 10 километров первое место занял Павел Андреев (Кемерово, СДЮШОР-3), на втором — Николай Зобенков (Кемерово). Третье поделили показавшие одинаковые результаты Константин Кузьмин (Киселевск), Вадим Бединский (Топки) и Виктор Суздальцев (Кемерово).

У младших мальчиков на пятикилометровой дистанции лучшими оказались Артем Жмурко (Полысаево), Алексей Катриченко (Кемерово) и Евгений Орлов (Гурьевск).

На пяти километрах у старших девочек отличилась входящая в состав экспериментальной группы при сборной молодежной команде России по лыжным гонкам Анна Козырева (Топки), Диана Авдеева (Кемерово) стала второй, следующий, третий, результат — у Надежды Рыжовой из Анжеро-Судженска.

Трехкилометровую дистанцию быстрее всего одолели участницы соревнований из Кемерова Ольга Овчинникова и Светлана Шадрина — обе спортсменки занимаются в СДЮШОР-3. Третьей стала Татьяна Бейм (Топки).

В эстафетном забеге у мальчиков (4 х 5) лидером оказалась команда из Кемерова. На втором месте — Полысаева, на третьем — Топок.

В эстафете у девушек (4х3) отличились команды-призеры из Кемерова, Киселевска, Анжерки.

Победителем открытого первенства по лыжным гонкам, набрав большее количество очков (953), стала команда Кемерова. На втором месте — Топок (878), на третьем — Гурьевска (828).

Спонсором и организатором открытого первенства выступила топкинская фирма «Сибконкорд» (финансово-промышленный союз). Есть планы сделать такие соревнования традицией.

НА СНИМКЕ: медали — призерам и победителям.

Фото **Юрия Юрьева.**

читатель спрашивает

Сколько стоят колбасные хвостики?

Действуют ли в настоящее время нормы естественной убыли на продовольственные товары?

Ирина КРЮКОВА.

Мыски.

Из Госторгинспекции нам сообщили, что нормы естественной убыли действуют для всех организаций независимо от сформ собственности. В розничных торговых «точках» они применяются к товарам, реализуемым вразвес.

К примеру, вы имеете полное право потребовать, чтобы продавец удалил металлические скобы или хвостики с колбасного изделия. В противном случае вам придется платить деньги за «отходы».

сегодня

Приметы:

День трех святителей — Василия Великого, Григория Богослова, Иоанна Златоуста. Трехсвятие. Красная луна — к большому ветру. Ветер понесся — к сырому году. Начинает портиться санный путь. Зачернели проталины по косогорам. По народному поверью, в этот день нельзя прясть, а потому называют его еще «днем трех святителей-непрядильщиков». Приходят зайцы в сады — будет еще зима суровая. Волки воют под жильем — к морозу.

В этот день родились:

1881. Анна ПАВЛОВА (1881 - 1931), дочь солдата и прачки, балерина, «лебедь» русской сцены.

1900. Василий Иванович ЧУЙКОВ, маршал Советского Союза, дважды Герой Советского Союза, командовал 62-й армией во время Сталинградской битвы.

События:

1847. В Таурогне, местечке Ковенской губернии, Александр и Натали ГЕРЦЕНЫ прощаются с Россией: миновав эту последнюю пограничную станцию, они через несколько минут очутятся в соседней Пруссии. С тех пор нога Герцена никогда не ступит на землю родины..

1922. Разгром Красной Армией и Народной Армией ДВР белогвардейских войск генерала В. М. Молчанова под Волочаевкой.

1924. Мумия фараона ТУТАНХАМОНА извлекается из его гробницы.

1955. Принимается решение о строительстве космодрома Байконур (Казахстан).

1961. В Советском Союзе осуществляется первый в истории космонавтики запуск автоматической межпланетной станции «Венера-1» к планете Венера.

1974. Александр СОЛЖЕНИЦЫН пишет свою знаменитую статью «Жить не во лжи...». В тот же день Солженицын был арестован.

В этот день ушли:

1804. Иммануил КАНТ, немецкий философ.

1829. Александр Сергеевич ГРИБОЕДОВ, русский писатель. Погиб при разгроме русской миссии в Тегеране.

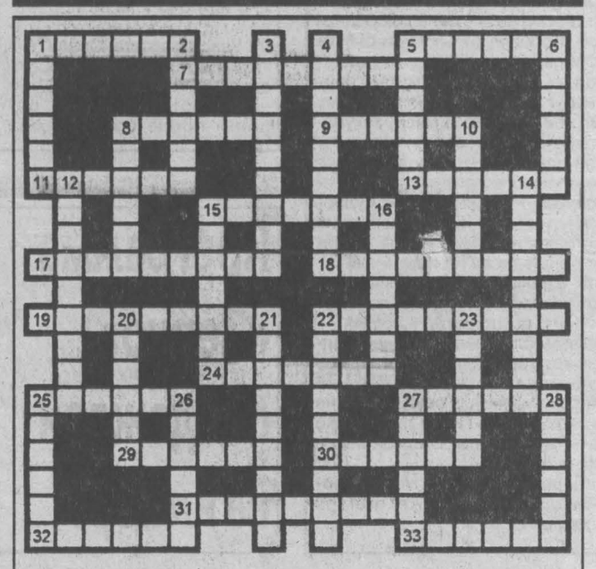

кроссворд

По горизонтали: 1. Часть художественного произведения, имеющая относительную законченность. 5. Ручной инструмент для узорного выпиливания изделий из дерева. 7. Рабская льстивость. 8. Телеутское село в Беловском районе. 9. Игра маленьким мячом. 11. Дощатая кровать на козлах. 13. Отношения и действия, проникнутые неприязнью. 15. Вид игры в казино. 17. Герметизированный резервуар емкостью до 10 тонн для производства шампанского. 18. Телевизионная художественная интерпретация эстрадной, поп- или рок-песни. 19. Верующий человек, который живет без грехов. 22. Намеренное ускорение смерти неизлечимого больного с целью прекращения его страданий. 24. Саморазгружающийся вагон для перевозки угля, руды. 25. Временное освобождение от работы для отдыха. 27. Восточный курительный прибор. 29. Приток Томи в Горной Шории. 30. Угол между направлением движения и стрелкой компаса. 31. Автомобильный кузов с мягким откидным верхом. 32. Пачка игральных карт. 33. Ниша для кровати.

По вертикали: 1. Человек, обладающий большими знаниями. 2. Сказочное чудовище, восточный символ 2000 года. 3. Оптический прибор с одним окуляром. 4. Основная мысль, неоднократно повторяемая и подчеркиваемая. 5. Космонавт, наш земляк, который первым вышел из корабля в космос. 6. Резиновая оболочка, накачиваемая воздухом. 8. Веревка. 10. Коренной перелом в развитии, качественное преобразование предмета или явления в результате количественных изменений. 12. Враг просвещения и прогресса. 14. Краткое определение понятия, отражающее существенные признаки. 15. Сахар в кусках. 16. Независимый ревизор. 20. Состояние разреженного газа. 21. Древнеиндийский трактат, посвященный теме любви. 22. Движущаяся лестница. 23. Предмет, по суеверным представлениям приносящий удачу. 25. Старинный ручной шахтерский инструмент для откалывания пластов угля. 26. Состав, придающий тот или иной цвет предметам. 27. «Хвостатое» небесное тело. 28. Увеличение количества горючей смеси в цилиндре поршневого двигателя за счет повышения давления.

Ответы на кроссворд, опубликованный 29 января

По горизонтали: 3. Экспорт. 8. Джонка. 9. Брайль. 10. Планета. 12. Истопник. 13. Инфляция. 16. Валет. 19. Обезьяна. 21. Рогатина. 23. Перемет. 24. Теленок. 26. Заречная. 29. Скафандр. 31. Зерно. 34. Мастерок. 35. Лексикон. 36. Эверест. 37. Трусца. 38. Экстра. 39. «Одиссея».

По вертикали: 1. Джинсы. 2. Акрополь. 4. Кулакова. 5. Ротмистр. 6. Проблема. 7. Алехин. 11. Насилие. 14. Соблазн. 15. Темпера. 17. Дискант. 18. Палитра. 20. Нимфа. 22. Орляк. 25. Верлибр. 27. Черепица. 28. Языковед. 29. Согласие. 30. Форсунка. 32. Рапира. 33. Кобура.

Ответы на кроссворд, опубликованный 5 февраля

По горизонтали: 1. Частушка. 4. Афродита. 10. Вилисов. 11. Негус. 13. Отара. 14. Панч. 15. Роса. 16. Россини. 18. Тельфер. 20. Алгоритм. 21. Метатель. 22. Бюрократ. 24. Градирня. 27. Роспуск. 30. Баклага. 32. База. 33. Урюп. 35. Лафет. 36. Ротор. 37. Сиртаки. 38. Нейтрино. 39. Углениты.

По вертикали: 1. Чайнворд. 2. Тулуп. 3. Кавычки. 5. Фаворит. 6. Диета. 7. Арматура. 8. Шлагбаум. 9. Астроном. 12. Сари. 13. Осел. 17. Соллюкс. 19. Филенка. 23. Транжира. 24. Графоман. 25. Драглайн. 26. Макароны. 28. Ушат. 29. Клаксон. 30. Боулинг. 31. Каюр. 32. Берет. 34. Локон.

звездный прогноз с 14 по 20 февраля

У ВОДОЛЕЕВ опасный период!

ОВЕН

Незаурядные пробивные способности позволят вам свернуть горы. Только не хватайтесь за финансовые операции. Решения нужно принимать исключительно «на трезвую голову». И, по возможности, чаще советуйтесь с партнерами.

ТЕЛЕЦ

Упорство и труд... Уверенней двигайтесь к цели, но в экстренном случае поручите все тому, кто сделает лучше. Уделите внимание своему здоровью, пока добровольно. Нет ли у вас того, что плохо лежит? Будет лучше, если вы заметите это первыми.

БЛИЗНЕЦЫ

В семье все то же: от вас будут требовать хоть какой-нибудь стабильности. Финансовое положение в ваших руках, а вот остальное... В любом случае, ваш конек - приобретение знаний и творчество.

РАК

Ваша надежда и опора - друзья и родственники. Основной лозунг - «Скоро все будет хорошо». До этого «скоро» придется немножко подождать. А пока мягко, но целенаправленно разбирайтесь с текущими делами.

ЛЕВ

Пришло время немного свернуть свою бурную деятельность. Займитесь интеллектуальной, творческой работой. Не афишируйте интересы и достижения. Ваше здоровье висит на волоске, проявите, наконец, к себе сострадание.

ДЕВА

Удачный период! В начале потребуется терпение для преодоления небольших трудностей. Зато потом в вас окрепнет выносливость, благодаря которой можно использовать ситуацию «на все 100».

ВЕСЫ

На этой неделе ваше правило: «Трудолюбие, практичность, осмотрительность». Не поддавайтесь соблазнам, не доверяйте обещаниям. Все решайте путем мирных переговоров, и неделя пройдет быстро.

СКОРПИОН

Звезды сулят удачу в начинаниях, творчестве, обучении, хорошее здоровье, мир в семье. Однако и у вас есть слабое место: возможны финансовые потери, интриги, предательство. В любом случае, сколько сил вы вложите, таков и будет результат.

СТРЕЛЕЦ

Вот и наступило то самое завтра... Ничто не мешает вам взлететь, кроме вас самих. Возможна временная дезорганизация, упрямство. Вы не привыкли к тотальному успеху и ищете привычные неприятности. Перестраивайтесь быстрее! Фортуна ветрена!

КОЗЕРОГ

Дела идут хорошо. Успех в денежных операциях. Поддержка друзей и единомышленников. Небольшие трения в семье - это временно. А вот здоровье требует пристального внимания.

ВОДОЛЕЙ

С одной стороны - опасный период. Лучше отложить все ответственные мероприятия, сесть и крепко подумать. С другой стороны - ваши счастливые билеты никто не отменял! Уверенно идите к своей цели, только старайтесь быть неброскими, не попадайтесь лишний раз на глаза Судьбе.

РЫБЫ

От вас потребуется мужество, терпение и философский взгляд на жизнь (материальная сторона которой, кстати, не пострадает). Ну что ж, вы, как никто, понимаете, что жизнь - театр, а люди... бывают разные.

Зам. главного редактора В.А. КАЧИН.

Газета «Кузбасс» учреждена администрацией Кемеровской области и журналистским коллективом редакции. Зарегистрирована Омской региональной инспекцией по защите свободы печати и массовой информации 27.01.94 г., свидетельство о регистрации №54.
Мнение редакции не всегда совпадает с мнением авторов.

АДРЕС РЕДАКЦИИ: 650630, г. Кемерово, пр. Октябрьский, 28.
Электронный адрес: news@knews.kuzbass.net
СПРАВКИ: по рекламе — 52-25-23; по письмам — 52-38-23; по редакции — 52-32-74.
Собственные корреспонденты: в Новокузнецке — 45-99-62, Прокопьевске — 93-2-58, Ленинске-Кузнецком — 7-88-24, Мысках — 2-18-66, Яе — 2-13-67, Анжеро-Судженске 2-99-94.
Телефакс 52-12-10.

Газета является участником процесса по формированию единого информационного пространства. Материалы газеты, в том числе коммерческие предложения и реклама, размещаются в системах поиска Интернет и информационных продуктах компании «Мега».

Время подписания номера в печать по графику 20.00. Сдан в печать 19.35. Объем 2 п.л. Печать высокая.

Тиражи во вторник, субботу — 45596 (индексы 51901, 31029); четверг — 68639 (индексы 51901, 31029, 31023); среду, пятницу — 40807 (индекс 51901).
Газета набрана и сверстана на компьютерном комплексе газеты «Кузбасс».
По вопросам качества печати звонить по тел. 52-03-34.
Типография издательства «Кузбасс»: 650630, г. Кемерово, пр. Октябрьский, 28. Заказ № 27.