202 (22731)
25 ОКТЯБРЯ 2000 г.,
СРЕДА
Цена свободная.

ОБЛАСТНАЯ МАССОВАЯ ГАЗЕТА

Кузбасс

Издается
с 7 января 1922 года.

об этом говорят

Израиль — Палестина: что зло и что благо

Израильские войска блокировали все города на Западном берегу Иордана. По израильской территории ведут непрерывный огонь палестинские снайперы.

Тем временем Москву посетил министр регионального сотрудничества Израиля Шимон Перес и в беседе с главой российского МИДа И. Ивановым заверил: новой арабо-израильской войны не будет и быть не должно, и Израиль готов стремиться к миру в тесном взаимодействии с Россией, которое Иванов обещал своему собеседнику.

✓ Работы на «Курске» из-за шторма приостановлены.

✓ В России создаются административные суды.

Однако в самом Израиле нет единомыслия на этот счет. Два часа беседовали премьер Э. Барак и лидер националистического «Ликуда» А. Шарон и так и не пришли к соглашению по вопросу о формировании правительства национального единства. И среди палестинцев нет единого мнения о дальнейшей стратегии и о том, что будет благом для народа, а что злом.

☆☆☆

Работы на дне Баренцева моря приостановлены из-за шторма, который, по прогнозам синоптиков, продлится еще дня три, не меньше. Буквально перед этим вице-премьер И. Клебанов оповестил, что извлечение тел подводников начнется во вторник или среду. Из-за шторма дважды срывалось с якоря судно «Адмирал Чабаненко», с нарушениями работает оборудование «Регалии». Моряки ждут.

☆☆☆

А второго тура выборов в Курской области может и не быть. Это зависит от решения Верховного суда. Скандал разрастается. А. Руцкой не только намерен доказать незаконность отстранения его от участия в выборах, но и заявил, что первый тур прошел со всеми возможными нарушениями.

Председатель ЦИК А. Вешняков прокомментировал: о фактах нарушений ему ничего неизвестно, а вот Руцкой почти втрое занизил площадь своей московской квартиры и на 50 квадратных метров — курской, да к тому же скрыл существование двух автомобилей — «Волги» и «Лендровера».

В Кремле же заявили, что проблемы у курского губернатора не с федеральным центром, а с законом, и никто не виноват, что соперники Руцкого нашли компромат и воспользовались им.

☆☆☆

В скором времени иски по поводу решений должностных лиц будут рассматривать административные суды. Их предполагается создать 21 — в наиболее крупных городах Федерации. Председатель Верховного суда В. Лебедев подчеркнул, что назначаться судьи будут с учетом мнения полпредов президента в федеральных округах.

По сообщениям информационных агентств подготовила **Елена ПРОКОПЬЕВА** («Кузбасс»).

НА СНИМКЕ: офицер российского флота и норвежский специалист беседуют на борту «Регалии».

Фото **Рейтер**.

Пятерка миллионеров

Вчера на шахте им. Кирова бригада Б. В. Михалева добыла на-гора миллионную с начала года тонну угля.

На сегодняшний день это пятая бригада, добывшая с начала года миллион тонн топлива. Напомним, что ранее ее добыли бригады Н. А. Сырова и В. В. Щербакова с шахты «Распадская», В. С. Полюндры с шахты «Есаульская» и С. С. Критонова с шахты «Заречная». Всего же за 9 месяцев горняки Кузбасса добыли свыше 80 миллионов тонн угля.

Карамельная перспектива

Вчера у губернатора А. Г. Тулеева состоялось совещание по перспективам развития кондитерской отрасли.

Принято решение об открытии на базе Кемеровской кондитерской фабрики линии по производству мягкой карамели с начинкой. Сейчас более 90 процентов карамели в Кузбасс ввозится в основном из Москвы, Санкт-Петербурга, Украины и других регионов. Генеральный директор АО «Кемеровохлеб» В. А. Сафьянов сообщил, что специалисты предприятия произвели отбор претендентов на поставку необходимого оборудования. В конкурсе участвовали фирмы Германии, Италии и Голландии. Предпочтение решили отдать голландской фирме «Хосокава Тер Браак», которая поставит линию стоимостью миллион долларов США в феврале следующего года, а уже в марте запустит ее в работу. Это оборудование позволит ежесуточно выпускать до 20 тонн карамели тридцати наименований.

Для Агафьи Лыковой

Известная отшельница Агафья Лыкова передала через охотников весточку А. Г. Тулееву «помочь Христа ради»: у ее избы прохудилась крыша.

В связи с этим к ней вылетел на вертолете глава администрации Таштагола В. Н. Макута. Он доставил, кроме нескольких рулонов рубероида, крупу, муку, другие продукты, немного сена и козу молочной породы. В ближайшие дни ремонт дома будет закончен.

Дорога к горам

На улицах Таштагола появился туристический автобус из Томска. Томичи провели пробный рейс пассажирского автотранспорта по трассе Томск — Таштагол для осмотра и составления транспортных схем новой дороги Таштагол — Мундыбаш — Кузедеево.

Несмотря на то, что официально дорога еще не открыта, водители остались довольны ее качеством. А после пуска дороги Горная Шория, привлекающая своими горнолыжными трассами любителей зимнего отдыха и туризма, станет доступнее и для жителей всего Сибирского региона. Так, в предстоящем сезоне возможна реализация проекта автобусных чартеров из Новосибирска — два раза в неделю комфортабельный автобус «Мерседес» будет доставлять туристов на горнолыжные комплексы Таштагола. Словом, планы администрации области по развитию туризма на юге Кузбасса воплощаются в жизнь.

горное машиностроение

Что можем сделать друг для друга?

Весной в «Кузбассразрезугле» была принята программа технического переоснащения разрезов. И хотя полгода - срок не такой уж большой, но закупленная техника уже несколько месяцев проходит обкатку на предприятиях компании. К сожалению, не так много надежной техники для угольных предприятий, ведущих добычу угля открытым способом, выпускают российские предприятия. Пожалуй, только карьерные экскаваторы, изготовленные на Ижорском заводе, не уступают аналогичным зарубежным машинам. Все остальное: буровые станки, бульдозеры, самосвалы - не выдерживает долговременных бесперебойных нагрузок.

Все-таки, выбирая, какими бульдозерами оснастить в этом году разрезы, руководители компании остановили свой выбор на чебоксарском предприятии «Промтрактор». И аргумент, что эта техника гораздо дешевле, чем американский, японский или польский трактор, играл в этом выборе не самую первую роль.

На столе главного механика холдинга А.П. Огнева ежедневно появляется информация о том, как работает каждый из более чем двух десятков чебоксарских бульдозеров. Пока, считает он, впечатление эти машины оставляют неплохое. Однако своеобразное испытание пока только началось. И надо подождать, чтобы окончательно выяснить, выдержит ли новое оборудование запланированную полезную нагрузку — не менее 6 тысяч часов в год и коэффициент выхода не менее 0,65. Это очень важные показатели, поскольку всякая, даже очень короткая остановка из-за поломки, не говоря уже о крупных отказах, очень накладна для всего комплекса машин, которые работают рядом на конечный результат. К слову сказать, бульдозеры с маркой «Камацу» и «Катерпиллер» имеют и большую полезную нагрузку, и прекрасный коэффициент выхода на линию - 0,75.

Но выбор сделан, как было сказано выше, не только по ценовой разнице между чебоксарским заводом и зарубежными фирмами. Хотя она такова, что на ту сумму, в какую обходится один «Катерпиллер», можно купить примерно 4 наши машины. Самое же главное - отладить механизм сервисного обслуживания, ведь в Чебоксарах собирают технику из того, что им поставляют другие российские заводы. В частности, ярославский двигатель уже сейчас вызывает немало нареканий, а потому представители этого завода при отказах в его работе должны будут не только в короткий срок устранить неполадку, но и внести в конструкцию двигателя соответствующие изменения.

Кстати, любое машиностроительное предприятие должно быть только заинтересовано именно в таком подходе к делу. Где как ни в настоящей работе, а не на испытательном полигоне, узнать и преимущества, и недостатки того, что делаешь.

Сегодня открытчиков не устраивает и то, что наши машиностроители не производят надежных тяжелых буровых станков с большой глубиной и диаметром бурения. В свое время надобность в них была невелика, поскольку при взрыве породы, после работы такого станка, оставались крупные камни, так называемые «негабариты». Экскаваторов с большим объемом ковша было немного. Теперь парк таких машин велик, а вот соответствующих бурстанков нет. Те, что когда-то закупили у американцев, давно уже выработали свои сроки, и эксплуатировать их дальше просто нельзя. Кому теперь делать подобный заказ, в холдинге пока не определили. Не определились только потому, что потенциальный производитель может найтись у нас в стране, и даже совсем близко - в Кузбассе.

Может, ответ на этот вопрос представители холдинга «Кузбассразрезуголь» получат уже сегодня на расширенном заседании клуба директоров машиностроительных предприятий области, где и будет обсуждаться вопрос о том, что наши заводы могут сделать для наших же открытчиков.

Александр СУСОЕВ.

НА СНИМКЕ: чебоксарский бульдозер — дебютант на разрезах Кузбасса.

Фото **Федора Баранова.**

Администрация Кемеровской области

Распоряжение

от 12.10.2000 г. № 994-р г. Кемерово

Об установлении цен на уголь и дрова, реализуемые населению

В рамках исполнения постановления Правительства Российской Федерации от 07.03.95 № 239 «О мерах по упорядочению государственного регулирования цен (тарифов)» в редакции постановления Правительства Российской Федерации от 28.12.98 № 1559:

1. Установить розничные цены на уголь, реализуемый населению, в размере:
190 рублей (с НДС) за 1 тонну сортового угля;
150 рублей (с НДС) за 1 тонну рядового угля;
70 рублей (с НДС) за 1 тонну бурого угля.
2. Оставить на прежнем уровне розничную цену на дрова, реализуемые населению.
3. Считать утратившим силу распоряжение Администрации области от 01.02.2000 № 88-р «Об установлении цен на уголь и дрова, реализуемые населению».
4. Контроль за исполнением настоящего распоряжения возложить на начальника управления цен Администрации области Кулебякину М. В.
5. Настоящее распоряжение вступает в силу со дня опубликования в газете «Кузбасс»

С. В. БЕРЕЗНЕВ,
и. о. губернатора области.

таможня

Сегодня таможенный комитет отмечает свой профессиональный праздник. Для кузбасской и новокузнецкой таможень эта дата значима вдвойне, поскольку они реформируются в единую — кемеровскую. Реорганизацию планируется завершить к декабрю. Число работников останется прежним — 400 человек. С начала года кузбасские таможенники внесли в копилку государства миллиард шестьсот миллионов рублей.

$ КУРС ВАЛЮТЫ (ЦЕНТРОБАНК)
25 октября

официальный курс — 27,93 руб.

погода

ОКТЯБРЬ

25 октября.
Восход 09.06. Заход 18.53.
Долгота дня 09.47.

Новолуние 27 октября
Восход 06.03.
Заход 18.47.

По прогнозу Международной космической метеослужбы, в Кемерове в четверг снег, днем до -3, ночью до -8, в пятницу ясно, днем до 2, ночью до -4 градусов.

По югу области в четверг снег, днем до -2, ночью до -5, в пятницу ясно, днем до 1, ночью до -4 градусов.

современные сюжеты

Квартирный сектор на игровом поле

Итак, вот простая житейская ситуация: у супругов взрослая дочь, которой хочется свободы и самостоятельности. И ещё трёхкомнатная квартира на троих, которую надо разделить. Скажем, на «гостинку» и двухкомнатную.

Что ж, дело житейское и под это дело найдётся исполнитель - список контор, которые занимаются куплей-продажей жилья и его делением-соединением, займёт добрую бумажную простыню. Только еженедельник «Все квартиры Кемерова» (между прочим, приложение к газете, которую вы сейчас держите в руках) даёт координаты без малого пятидесяти агентств, занимающихся недвижимостью в столице Кемеровской области.

В других рекламных листках (их тьма-тьмущая нынче развелась) найдётся ещё два-три раза по столько. И с самыми экзотическими именами: от страшновато-смешного «Домовой» до загадочного «Пилот Экс», от простецкого «ЧП Котликова Н.И.» до обнадёживающего «Панацея». Тут тебе и «XXI век», и «Славутич» с «Нашим городом». И, боже мой, «Малка плюс», «Борнат», «Терра» и «Росси», а также толпа всяких просто «Недвижимостей» - на Южном, в Кировском, на Ленина, на Арочной, на Фабричной, в «Динамо», в «Востоктранссигнале», «С тобой» и при «Сиб-Осаке».

(Окончание на 2-й стр.).

занятость

Когда сбываются надежды

Ярмарки вакансий для бывших шахтеров, строителей, для выпускников школ — это уже не в диковинку. Это традиция. Но чтобы столько вакансий предложить инвалидам II и III групп — такого еще не было. 24 октября просторное помещение кемеровского отдела занятости едва вместило всех желающих поучаствовать в ярмарке вакансий для людей с ограниченными возможностями.
К столикам, где разместились работодатели, трудно протиснуться. А ведь на учете в Кемерове не так много безработных инвалидов — 120 человек. Видимо, пришли и те, кто уже не надеялся найти себе занятие.

Какая работа, спросите? Всякая: как для специалистов, так и не требующая опыта, образования. Например, фасовщики соли или сторожа, дворники, реализаторы продукции. ЗАО «Склайн» набирает швей с любой степенью инвалидности. Будущему работнику достаточно освоить одну из операций. Как заверяет представитель «Склайна» Елена Николаевна Поливщикова, фронт работ есть всегда, зарплату здесь выплачивают.

Известное в городе предприятие инвалидов ООО «Лидер» приглашает токарей, слесарей, штамповщиков, наладчиков, а предприятия соцзащиты — мастеров по ремонту часов, обуви, штукатуров-маляров, рабочих и многих других. Тут же по радио объявляют, что желающие могут обучиться каждому делу за счет средств службы занятости.

Владимир Яковлевич Змитрович, с которым мы познакомились на этой ярмарке, не знает, что для себя выбрать. Возраст у него предпенсионный, да и сердчишко пошаливает, недаром III группа инвалидности у него. Ему бы сейчас умственный труд, но с его специальностью инженера-механика куда пойдешь? Впрочем, взял он на ярмарке координаты ООО «Глорион», которое предлагает заняться электронной коммерцией. А на худой конец можно сторожем.

Тут же в зале работают с посетителями профконсультант, психолог, юрист. Порой помочь не в силах. Людям бы хотелось побольше вакансий сугубо мужских, а то, что предлагают для инвалидов, большей частью женщинам подходит.

Когда мы уходили с ярмарки, навстречу нам по ступенькам поднимались люди с тросточками, изъяснявшиеся меж собой совершенно беззвучно, с помощью пальцев. Люди, которые надеются себя чем-то занять. Пусть этот вторник станет для них днем сбывшихся надежд.

Елена ЩЕРБАКОВА.

НА СНИМКАХ: В. Я. Змитрович ищет работу; а ярмарка гудит.

Фото **Федора Баранова.**

современные сюжеты

Квартирный сектор на игровом поле

(Окончание. Начало на 1-й стр.).

Рис. **Валерия Илиндеева.**

Знать, дело выгодное - недвижимость, думаю я, разглядывая списки фирм, готовых услужить. Как услужить? А вот как: «Окажем квалифицированную помощь при обмене, продаже, покупке квартир, домов»,«Срочно купим. Расчёт сразу», «Погасим задолженность. Оформим документы», «Подберём варианты обмена».

В голову приходит, однако, сомнение: откуда враз столько взялось квалифицированных услужающих? Где они были раньше? Подозреваю, что раньше они были такими же простыми гражданами, как мы с вами. Где-то работали. Ковали чего-то железного. Или воспитывали народ в идеалах марксизма-ленинизма. И жили от аванса до получки. Но пришли новые времена, и скромным работникам молота, серпа и топора захотелось чего-то более прибыльного. И, может быть, рискованного. Вот и пустились в квартирный бизнес. В маклерство, как в игру, где можно сорвать банк. А можно и не сорвать - кому как повезёт.

В сверкающем списке контор, называющих себя «риэлторскими» (подозреваю, что от скверно произнесённого английского real, одно из значений которого, согласно Оксфордскому словарю, связано с недвижимостью), значится агентство по имени «Рино». Это, прошу прощения за знание географии, однофамилец техасского городка Рино, уместившийся в одной из комнат (офис называется) бывшего Дома культуры строителей.

Именно техасского городка Рино, я настаиваю на этом, хотя есть Рино и в других штатах самой богатой страны мира - название, как и многие другие, вывезено из Европы, с Альп, с берегов славной речки Рено, на американской почве зазвучавшей чуток иначе. А почему настаиваю? А потому, что техасский город Рино избрал себе профессией игорный бизнес. Который, насколько могу судить, ничуть не хуже любого современного бизнеса, в том числе и на квартирах в другом конце света - «в штате Сибирь». Так что в данном случае со стороны авторов названия это никакая не оговорка, как бы случайная, по психологу Фрейду, а настоящая, реальная (real - по-английски) программа действий. Которую претворяет в жизнь глава фирмы - человек с простым именем Пётр Владимирович и русско-татарской фамилией Идиатулин.

Тут надобна будет иллюстрация. И мы возвратимся к началу текста - к семье, что вознамерилась разъехаться.

Итак, семья М. Она состоит из номинального главы, к сожалению, инвалида Далее - «второй член семьи», как говорили бюрократы прошлых и нынешних лет, то есть мать, глава семьи фактическая. Энергичная женщина, работающая в учреждении, охраняющем проштрафившихся перед законом лиц Специально бывалым людям сообщу, это учреждение - «пятёрка», и они поймут. Третья в семье - дочь, которой нужна свобода. А кому она не нужна?

Фирму «Рино» я бы назвал самым главным членом семьи, ибо с 29 марта 2000 года она берёт судьбу этих троих людей в свои руки. Именно этим днём заключается договор между «Рино», «именуемым в дальнейшем «Агентство», и гражданкой М., «именуемой в дальнейшем «Клиент».

«Рино» в лице господина Идиатулина Петра Владимировича, именуемое «Агентством», обязуется «поместить вариант Клиента в базу данных «Гильдии риэлторов Кузбасса»; произвести подбор оптимального варианта для Клиента по условиям договора; обеспечить сохранность документов и сведений, касающихся предмета Договора; провести предпродажную подготовку документов».

Помещённый в базу данных «Гильдии риэлторов Кузбасса» «вариант Клиента» заключается в наличии трёхкомнатной «сорокапятки» по улице Спортивной. Взамен требуется двухкомнатная «хрущёвка» в Центральном районе и восемнадцатиметровая «гостинка». «Гостинку» можно на Южном или в Ленинском районах. Или тоже в Центральном.

Обращу драгоценное внимание читателя на одну строчку в документе: «Разница между заявленной Клиентом и продажной стоимостью определяется Агентством и является его гонораром». То есть действует закон базара: «сорокапятку» покупают у Клиента подешевле, а перепродают - другому Клиенту - подороже.

Дальше история разворачивается так. «Сорокапятка» благополучно уходит. Теперь у неё новые хозяева. Петр Владимирович Идиатулин, который Агентство, находит для Клиента, то бишь семьи М., «гостинку». Правда, двенадцатиметровую. Так вроде не договаривались, но дочь мгновенно соглашается и переезжает.

Сложнее с двухкомнатной квартирой. Её нет. Надо ждать. Новые хозяева «сорокапятки» не возражают. Только, мол, недолго, потому что когда в одной запечатанной комнате вещи старых хозяев, а в другой сами старые хозяева, жить новосёлам остаётся в одной комнате вместо купленных трёх. Но всё ж терпят...

Между тем действие договора продляется до пяти месяцев вместо обычных трёх. Кстати, таково одно из условий соглашения: «Если сделка не окончена в указанный срок, а Клиент письменно за три дня до окончания срока действия договора не уведомил Агентство о намерении прекратить действие настоящего договора, договор считается автоматически пролонгированным на новый срок».

И ещё обращу ваше внимание на интересный пункт о том, что «в случае расторжения договора в одностороннем порядке со стороны Клиента, кроме накладных расходов, он оплачивает работу Агентства по следующим расценкам» - и дальше значатся суммы, которые уважаемый Клиент обязан уплатить «в безусловном порядке в течение 3 банковских дней с момента расторжения».

А также попрошу внимания к тому факту, что к Агентству, ранее именуемому «Рино», никаких таких санкций не предусмотрено - оно, по-видимому, может искать жильё для уважаемого Клиента до посинения оного. И оно ищет. Между прочим, получив от уболтанной рисованием прекрасных перспектив госпожи М. «на ответственное хранение сумму в размере 220000 (двести двадцать тысяч) рублей». Видимо, имея данную сумму в виде хрустящей наличности, искать обещанное как-то поспособнее.

Здесь отвлекусь. Один мой знакомый, работавший в сфере обслуживания и имевший дело с разнообразной клиентурой ежедневно и ежечасно, очень любил, когда ему платили авансом. Он говорил, поднимая со значением палец: «Ты получил вперед, и это теперь ТВОИ деньги».

Уверен, что Идиатулин не знает ветерана сферы обслуживания, о котором идёт речь. Но зато он знает принцип: какие деньги ТВОИ и какие ЕГО. То есть Клиента, который уважительно пишется с большой буквы. Если его деньги у тебя, то это ТВОИ деньги, что бы Клиент по данному поводу ни думал.

С лета, точнее, с шестого июня, Идиатулин не отдаёт семье М. ни деньги, ни квартиру (двухкомнатную в Центральном районе) не покупает. Видимо, заигрался в свой бизнес и как-то не так распорядился чужими «кровными».

Госпожа М. идёт в милицию. С хозяином «Рино» составляют профилактический разговор, потому что на статью о мошенничестве случай вроде и не тянет.

Но и после милиции ни денег, ни квартиры не появляется. Госпожа М. обращается в службу безопасности управления, которое осуществляет руководство учреждениями, в одном из которых она работает. Петра Владимировича туда привозят и предостерегают, мол, смотри, парень, мы своих в обиду не даём.

Ни денег, ни квартиры. Не боится «Рино» грозных наследников НКВД.

Госпожа М. обращается в департамент, выдающий лицензии конторам типа «Рино». (Кстати сказать, у «Рино» лицензия на торговлю недвижимостью уже восемь лет - это одно из старейших таких агентств на территории Кузбасса, что, понятно, настораживает). Снова беседа. Петр Владимирович делает сокрушённый вид и говорит, что это ему урок.

После урока лицензии «Рино» не лишается. А Идиатулин исчезает. Испаряется. Уходит в «нети». Его не бывает в «Рино» ни ранним утром, ни в разгар божьего дня, ни тёплым вечером. Для госпожи М., естественно.

Между тем тёплые вечера становятся всё холоднее. Вот и осень. Октябрь уж наступил, уж роща и так далее - и на самом закате октября, 30-го числа, в Центральном суде нашего города будет рассматриваться иск к семье М. О выселении. Новым хозяевам надоело делить купленную квартиру с хозяевами старыми. Ведь новые хозяева выполнили свои обязательства по договору полностью - расчёт внесли.

Что делать семье М.? По-видимому, выселяться и переезжать в «гостинку». Где между тем произошла трагедия - погибла, по-видимому, была убита, дочь супругов М. Номинальный глава семьи попадает в больницу. Госпожа М. сама заболевает от всех этих передряг. Немудрено.

И только «Рино» чувствует себя прекрасно. Вот читаю его рекламу в одном из бесплатных еженедельников. Призыв заманчив: «Обменяйте. Продайте. Купите. А мы вам поможем. Погасим задолженность, оформим документы. Подберём варианты обмена. Купим - расчёт сразу».

В заключение пара общих, ни к чему не обязывающих рассуждений. Конечно, по закону семья М. абсолютно права, а «Рино» не право. Сделку, по-видимому, ещё можно аннулировать - на это даётся полугодовой срок, время передумать. Однако то, что произошло, уже стало фактом жизни семьи М., и этого не вернёшь, как квартиру-«сорокапятку» (иск уже находится в том же Центральном суде).

Но аннулирование сделки обернётся неприятностями для людей, уже вселившихся в «сорокапятку». Ничего не доспеется, очевидно, только «Рино» и его хозяину. За мошенничество не привлекут и в «пятёрку» не посадят. Даже лицензии не лишат - кого из них когда-нибудь чего-то лишали?

Скажу больше того. Недобросовестный бизнес скорее правило, чем исключение для нашего с вами нынешнего отечества. Он поселился и укоренился не только в риэлторском деле. «Кинуть клиента» сегодня является доблестью российского «делового человека».

Будьте осторожнее с этими людьми.

Василий ПОПОК.

социальная политика

Алюминий и ...цветы

Рассказывая о социальной политике новой команды руководителей Новокузнецкого алюминиевого завода, возможно, и не следовало бы упоминать о цветах. Ведь с металлом они вроде бы не совместимы. Но на алюминиевом заводе цветам уделяют тоже немалую роль. Их выращивают на полутора тысячах квадратных метров под стеклом. В следующем году небольшой коллектив тепличного комбината отмечает двадцатилетие. Невозможно подсчитать, сколько роз, каллов, хризантем и других цветов срезано за эти годы в теплице и подарено металлургам на дни рождения, свадьбы, проводы на заслуженный отдых, юбилеи. Трудолюбивые женские руки выращивают в теплице, кстати, не только цветы, но и овощи. До пятнадцати тонн свежих огурцов, помидоров, зеленого лука идет ежегодно отсюда в столовые и буфеты, детские учреждения завода.

Дворец культуры алюминиевого завода. В Новокузнецке, естественно, немало и других учреждений культуры. Но такого дворца нет. Он выделяется среди других и особой архитектурой, и особым отношением его работников к своему делу. Заместитель директора дворца Тамара Горбунова рассказывает, что в Новокузнецке трудно найти коллективы художественной самодеятельности, которые были бы столь заметны и играли бы столь значительную роль и на заводе, и в городе. Самые крупные общественные форумы и города, и области руководители стараются провести именно здесь. А о самих творческих коллективах и говорить нечего. Для примера можно взять любой из них, и получится целая летопись смотров, конкурсов, фестивалей самого высокого, даже международного ранга, на которых самодеятельные артисты Дворца культуры алюминиевого завода завоевывали грамоты и призы, кубки и другие престижные награды. Вот, скажем, ансамбль классического танца «Дивертисмент» под руководством Светланы Горбуновой приехал из Греции. На международном фестивале «Золотая амфора» балет из далекой Сибири показывал такие спектакли, на которые решался не каждый профессиональный коллектив.

Или ансамбль бального танца «Улыбка», которым больше десяти лет руководит Нелли Мальцева. Трудно перечислить, где только не побывали танцоры этого коллектива. Им аплодировали зрители Сибири и Урала, Москвы и Санкт-Петербурга, Швеции и Германии, Испании и Италии. В театре эстрадной песни «Капель», ансамбле народного творчества «Кузнецкие самоцветы», студии народной музыки «Песнохорки», детских студиях «Бим-Бом», «Солнышко» и других участвуют свыше тысячи любителей самодеятельного творчества. Есть во Дворце культуры алюминиевого завода и профессиональные коллективы. Среди них эстрадно-джазовый оркестр под руководством Андрея Ушакова, без которого не обходится ни одно городское общественное мероприятие.

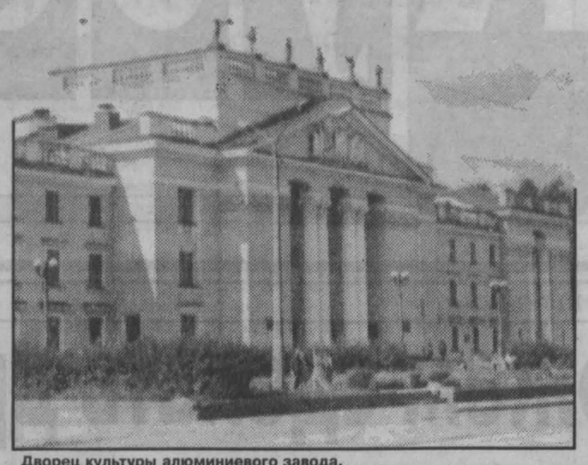

Дворец культуры алюминиевого завода.

Стоит отметить и работу детских садов алюминиевого завода. Их на предприятии пять. Они принимают свыше шестисот детей металлургов. На базе этих садов создан постоянно действующий городской семинар педагогов дошкольного образования. Специалистам дошкольного сектора завода в самом деле есть о чем рассказывать, есть что показывать другим. Здесь, например, разработаны специальные программы по социальному развитию, нравственно-эстетическому воспитанию детей. Одна из них — «Добрынюшка», которая основана на материалах народной культуры, воспитывает в детях любовь к родному краю, его материальным и духовным богатствам, людям, их труду. Программа «Добрынюшка» стала дипломантом Кузбасской ярмарки и рекомендована для работы другим дошкольным детским учреждениям города и области.

Мало, наверное, в Новокузнецке промышленных предприятий, которые имеют столь оснащенную детскую оздоровительную базу отдыха, как «Дружба» в Косом пороге у Междуреченска. На лоне живописной природы юга Кузбасса за летние каникулы отдыхают до полутора тысяч детей металлургов. В зимние месяцы, кстати, «Дружба» становится любимым местом отдыха самих металлургов. Пятиразовое питание для детей, прекрасные жилые корпуса, скалистый берег Томи, за которым начинается густая хвойная тайга, помогают за каникулы набраться детям сил и здоровья. Из стоимости путевки в 4 тысячи рублей родители оплачивают только десять процентов.

Социальная работа такого масштаба, впрочем, предназначена не только для металлургов своего завода и их детей. Новая команда руководителей предприятия проводит крупную благотворительную деятельность. Опять же для примера можно взять школу-интернат № 68 для детей-сирот и детей, оставшихся без попечения родителей. Объем вложенных заводом средств в это учебное заведение перед началом школьных занятий составил 250 тысяч рублей. Можно сказать, предприятие обеспечивает детей-сирот всем, что нужно им для учебы и жизни. Учебники и тетради, художественная литература и портфели, обувь и одежда, карандаши и ручки, спортивная одежда и инвентарь полностью идут с алюминиевого завода. В летние каникулы ребятишки оказывают посильную помощь совхозу «Атамановский» — сажают там рассаду, пропалывают растения, убирают овощи. Для поездки в село завод ежедневно выделяет школе-интернату специальный автобус, а совхоз на всю зиму обеспечивает интернат продуктами питания. В школе-интернате введена в учебную программу даже специальная дисциплина «Основы сельскохозяйственного труда», ребята учатся уважать нелегкую, но благородную сельскую работу.

Социальная политика новой команды руководителей алюминиевого завода — это не только культурно-спортиный комплекс, сохраненный, кстати, на балансе предприятия, но и ветераны, молодое поколение металлургов. Для первых из них к получаемым государственным пенсиям завод прибавляет до ста рублей в месяц. Если учесть, что на предприятии числится 2,5 тысячи пенсионеров, то нетрудно подсчитать, какая сумма в год набирается для них. Кроме того, предприятие ежемесячно оказывает совету ветеранов по 40 тысяч рублей адресной помощи. Они идут на лечение, лекарства, операции, ремонт и на другие нужды пенсионеров. На особом счету на алюминиевом заводе участники Великой Отечественной войны. К юбилею Победы каждому из них выделено по 400 рублей, а труженики тыла получают по 200 рублей дополнительной выплаты сверх государственной пенсии.

Работают на заводе молодые металлурги, которым тоже нужна помощь, в основном в получении жилья. Жилой фонд алюминиевый завод держит тоже на своем балансе. Молодым металлургам предприятие выделяет льготные ссуды, на которые можно приобрести новую квартиру в рассрочку на несколько лет.

Сейчас на Новокузнецком алюминиевом заводе идут собрания трудовых коллективов цехов и служб. На них металлурги рассматривают предложения, которые войдут в коллективный договор предстоящего года. В основу своих предложений металлурги выносят вопросы, связанные с условиями и оплатой труда, социальными гарантиями и другими жизненными проблемами. Коллективный договор будет рассмотрен и принят на конференции трудового коллектива, которая пройдет в ноябре. Словом, Новокузнецкий алюминиевый завод — это не только промышленное предприятие, где самая высокая заработная плата в регионе, достигающая восьми тысяч рублей в месяц, но и лучшие социальные условия, направленные на охрану здоровья металлургов и их семей.

Михаил ЕРШОВ.
Новокузнецк.

налоги

Статью пишем, долг — в уме

На полтора-два миллиона рублей в сутки увеличился в последние дни сбор налогов в областной бюджет.

Практически все эти деньги направляются на выплату заработной платы работникам бюджетной сферы. Как заметил начальник департамента по доходам С. П. Субботин, это стало возможным в связи с письмом, направленным губернатором в адрес руководителей предприятий-неплательщиков с требованием погасить долги в бюджет. Оперативно откликнулись на обращение губернатора и перечислили текущие налоги ОАО «Шахта «Заречная» (Полысаево), АО «КМК» и «ЗСМК» (Новокузнецк), «Кия-Шалтырский нефелиновый рудник», шахты «Березовская» и «Первомайская» (Березовский) и другие руководители предприятий. Правда, не все. Например, такие должники федерального, областного и местного бюджетов, как Анжерский машиностроительный завод, Новокемеровский пивзавод и некоторые другие, вместо того чтобы гасить долги, побежали «искать защиты» у средств массовой информации.

Руководитель областной налоговой инспекции С. Н. Андрющенко еще раз подтвердила, что тот же Новокемеровский пивзавод должен областному бюджету по подоходному налогу с физических лиц более 200 тысяч рублей. Еще 39 тыс. рублей это предприятие должно уплатить по штрафным санкциям. Кроме того, более 900 тыс. рублей пивзавод должен местному бюджету. Только в федеральный бюджет это предприятие должно 10 млн. рублей. Но к чести руководства завода, им удалось реструктуризировать федеральную задолженность. В должниках по-прежнему числится и Анжеромаш. Его долг в областной бюджет на сегодняшний день составляет около 800 тыс. рублей.

Однако руководство предприятий-должников пытается через одну из кузбасских газет ввести в заблуждение читателей, доказывая, что долгов якобы нет. Остается только догадываться, для чего «сливается» дезинформация на головы кузбассовцев. Кому выгодно поддерживать такие предприятия в стремлении уклониться от уплаты налогов? Неужели кому-то так хочется довести пивзавод до банкротства?

Фото **Анатолия Кузярина.**

продолжаем тему

Не возить же уголь самолетами?

Увеличение объемов добычи угля, наметившееся в последние годы, несет шахтерам не только чувство удовлетворения, но и головную боль по поводу того, как отгружать уголь по уже заключенным договорам.

Сегодня на шахтах имени 7 Ноября и «Заречная» скопилось на складах по 70 тысяч тонн топлива при нормативе 40 тысяч. Бьет по экономическим показателям острая нехватка порожняка. Каждой из шахт в сутки требуется 100-120 вагонов, — подается на треть меньше, а то и вообще меньше половины необходимого. Взять ту же «семерку». В сентябре ей полагалось подавать ежесуточно сто вагонов. Но, например, 8-го числа их подали 61, через три дня — 56, через неделю и вовсе 48...

Срывом графика открылся также октябрь: на шахтную погрузку пришли всего 60 вагонов, хотя железнодорожники утвердили «семеровцам» план на двадцать единиц больше. Правда, коммерческий директор предприятия Николай Королев заметил, что потом ситуация выправилась в лучшую сторону. Но факт остается фактом: в сентябре шахта выдала на-гора 204 тысячи тонн угля, а отгрузила лишь 175 тысяч. Остатки ушли на и без того переполненный склад.

К сожалению, и приближающийся ноябрь, судя по итогам совещания местных угольщиков и руководства Беловского отделения железной дороги, прибавки порожняка не сулит. Той же «семерке» вместо 120 вагонов (предприятие набирает темпы добычи) обещают 80, «Заречной» — 79 вместо 110. Урезают «пайку» шахтам имени Кирова, «Егозовская», другим. Нет поблажки даже предприятиям — поставщикам топлива за рубеж. А его доля в общем объеме добычи по филиалу составляет до 30 процентов — около 250 тысяч тонн в месяц! Наверное, исключения нет потому, что экспортерам подаются самые обычные, изношенные, истертые вагоны из того самого дефицитного ряда. Поставки товара в Италию, Германию и проч. идут через наши порты — тут спецтара не требуется.

Пребольно аукается разорение российского хозяйства, в процесс которого попала и железная дорога. Локомотивы развалились, кадры разбежались. Итог: станция Ленинск-Кузнецкий-2, обслуживая шесть угольных предприятий, в состоянии обрабатывать лишь триста вагонов в сутки, а тут двум шахтам нужно 240.

Каков выход? Железнодорожники предлагают угольщикам кооперироваться, совместно вкладывать средства в реконструкцию станций, покупку новых вагонов — ведь добыча топлива в Кузбассе растет, но без нужного количества порожняка уголь будет попросту гореть на складах. Оппоненты ворчат: МПС элементарно зажимает деньги, не желает пополнять свой парк товарняка. И это при том, что сегодня поставка его осуществляется на стопроцентной предоплате со стороны угольных подразделений. Куда уж, казалось бы, лучше. Однако дело с мертвой точки не сдвигается.

Отношение обеих сторон к ситуации, как к тупиковой. Которая сама по себе никак не разрешится. Можно предположить также, что вяловатая реакция руководства шахт «Ленинскугля» на острую проблему вызвана предстоящей продажей государственного контрольного пакета акций компании «Кузбассуголь» и обретением нового хозяина. Что он решит, какую экономическую политику поведет, неизвестно. Может, он самолетами будет уголь возить?

Евгений НОСЫРЕВ,
корр. «Кузбасса».
Ленинск-Кузнецкий.

сельской энергетике — 75

Свет дальних деревень

Строки истории

Сейчас только и слышишь: там отключили электроэнергию на животноводческий комплекс, птицефабрику, в такой-то деревне отрезали провода, якобы за неуплату за свет.

А было время, когда все было наоборот — электрификация уверенно шагала по всей стране, пока не дошла до самых отдаленных жилых мест. Свет не отключали, а зажигали.

Электрификация сел Кузбасса положена в 1925 году, когда была введена первая гидроэлектростанция, от которой 288 домов крестьян-пайщиков деревни Горскино получили электроэнергию. Как тогда писали в газетах, зажглась «лампочка Ильича».

Вплоть до 1945 года электрификация велась по инициативе самих хозяев и преимущественно их силами без каких-либо общих планов и проектов. Но в 1945 году правительство СССР приняло постановление «О развитии сельской электрификации». В Кузбассе в том же году была создана контора «Сельэлектро». Она находилась в системе Министерства сельского хозяйства и занималась эксплуатацией сетей напряжением 3-6-10 кВ. Низковольтные электрические сети напряжением 0,4 кВ находились в ведении колхозов, совхозов и других сельхозорганизаций.

В колхозах, совхозах в электрики назначали скотников и других неподготовленных людей.

Такое положение, конечно, не соответствовало подъему сельского хозяйства. В итоге «Сельэлектро» ликвидировали, а все объекты и персонал были переданы в систему Министерства энергетики, в Кузбассе — в РЭУ «Кузбассэнерго».

Электрические сети и оборудование на селе в плачевном состоянии. Некоторые линии оказались выполнены из колючей проволоки (после войны ее хватало), а вместо опор использовались стволы деревьев («тополиные линии»).

До 1964 года в составе «Кузбассэнерго» имелось два сетевых предприятия: СевРЭС — Северный район электрических сетей и ЮРЭС — Южный район. Осенью 1965-го специально для сельских электросетей были созданы службы распредсетей (СРС). Этот год можно считать началом движения энергетики Кузбасса к сплошной электрификации села. Теперь средства, материалы, оборудование на эти цели планировались и выделялись целенаправленно.

В Северных электрических сетях служба распредсетей обеспечивала электроснабжение 67 совхозов, 24 колхозов и других сельхозорганизаций, расположенных на территории 16854 кв. километра в пяти сельских районах: Кемеровском, Крапивинском, Ленинск-Кузнецком, Топкинском и Промышленновском. Хозяйство большое, сложное. Протяженность некоторых фидеров достигла почти полутора сотен километров. Аварии иногда приходилось отыскивать несколько дней.

В течение всей восьмой пятилетки (1966-1970 годы) персонал распредсетей занимался этой работой, одновременно стараясь сократить протяженность линий, проложенных прежними владельцами как попало.

Заменяли не только опоры, но и приставки к ним — на железобетонные. За пятилетку заменили 14227 приставок.

В 1973 году на всех центральных базах районов электросетей создали оперативные выездные бригады. Они дежурили круглосуточно. В их распоряжении были машины высокой проходимости. Теперь продолжительность отключений сельских потребителей при авариях измерялась уже не сутками, как прежде, а часами или даже минутами.

В 1984 г. была введена на РЭСах диспетчеризация. Диспетчер получил возможность отключения оборудования в сетях и на подстанциях, находящихся в десятках километров.

Особенно важно было обеспечить электроснабжение потребителей 1-й категории (птицефабрики, инкубаторы, фермы и др.) бесперебойно. Такие потребители обеспечивались энергией от двух или трех независимых источников питания с автоматическим их переключением.

Хотел бы в заключение назвать и тех, кто руководил этой работой в других сетевых предприятиях — Лев Петрович Ратушный (ВЭС) и Евгений Васильевич Волков (ЦЭС). А начальником службы сельской энергетики РЭУ «Кузбассэнерго» был в те годы Борис Михайлович Карпов.

Анатолий КУЗНЕЦОВ,
бывший начальник службы распредсетей СЭС.

к Дню работников автомобильного транспорта

Сплелись в одно километры и годы

Василий Исаакович Ильюша работает в Киселевском ПАТП с мая 1960 года. Его стаж – самый большой на предприятии В годы непоседливой молодости он, уроженец Украины, из армии вместе с сослуживцами-сибиряками приехал сюда. После недолгой работы на шахте «Красный Кузбасс» устроился в ПАТП, которому только-только исполнилось семь лет.

За сорок лет работы Василий Исаакович поменял не один автобус. Довелось стать водителем одного из первых "Икарусов", появившихся здесь. Раньше, вспоминает ветеран, каждые четыре года садился на новый автобус. Теперь совсем по-другому: вот недавно списали мой автобус, 80-го года выпуска, латаный-перелатаный. Мы бы со слесарями постарались — мог бы еще поездить, да опасно. Сейчас пока с сыном вместе — на одном автобусе..

Ильюша-младший, тоже, кстати, Василий, работает здесь пять лет. Как ни отговаривал его отец, настоял на своем – стал шофером. "Мне кажется, водителей лучше его не бывает — ездит аккуратно, машина всегда в порядке", — с гордостью говорит отец. Бок о бок труд ится с ним и жена Нина Ивановна, и зять. Общий стаж — 59 лет. Пожалуй, именно так рождаются трудовые династии — любовь к профессии передается от родителей к детям, которые сохраняют это чувство и вносят в него что-то свое.

Впрочем, Василий Исаакович делится своим опытом и умением не только с сыном, но и с молодыми коллегами. Заслуженно награжден он знаком «Почетный автотранспортник» Отличное знание техники, постоянное чувство ответственности за пассажиров, навыки безопасного вождения — без этих качеств не может состояться высокопрофессиональный шофер. И молодые, похоже, не собираются уступать.

Работа работой, но отдых тоже не на последнем месте. Василий Исакович оказался заядлым рыбаком и охотником. Причем рыбацкий стаж гораздо больше водительского. А еще Василию Исааковичу нравится смотреть, как восходит солнце и рождается новый день... Должно быть, это единение с природой и ощущение себя на своем месте и есть причины задорного огонька и жизнерадостности, заметных в нем с первого взгляда.

Наталья ЮРКЕНЬ.
Фото **Федора Баранова.**

Профессиональный праздник стал родным

Сотни автобусов ежедневно мчатся по дорогам Кузбасса: пыхтящие «ЛиАЗы», солидные «Икарусы», шустрые «пазики» и «ГАЗели» У каждого свои маршруты, интервалы движения, разная вместимость салона. Немало сил нужно вложить, чтобы распределить транспорт равномерно. В противном случае начнется томительное ожидание заветной машины с последующим массовым ее штурмом.

Так вот, эти транспортные нити в руках обаятельной, хрупкой, на удивление скромной женщины-начальника отдела перевозок ГУП «Кузбассавтотранса» Любови Михайловны Ушаковой. В автотранспортной сфере она трудится уже более 30 лет. И ни разу не изменила родному отделу.

- А принимали меня сюда с трудом, - вспоминает она. – Не подходила по профилю. Прежний начальник отдела кадров, ныне здравствующий Григорий Матвеевич Виганосский как-то сказал: «Вы бы, девушка, так же настойчиво работали, как устраиваетесь». «Запали его слова мне в душу. Тогда и решила: буду делать свое дело на совесть, так, чтобы «комар носа не подточил».

Всю жизнь следует этому правилу. Сначала в экономистах, затем в инженерах, после — в ведущих инженерах и, наконец, будучи начальником отдела. Причем на руководящую должность Любовь Михайловна согласилась не сразу. Уж больно строга к себе. Смущало, что нет высшего образования. Хотя справляется с делами, по утверждению коллег, не хуже любого дипломированного специалиста. Судите сами: маршрутки бегают регулярно, убыточные перевозки сократились. Да еще открыто более ста дополнительных маршрутов: городских, пригородных, междугородных, межобластных.

Работа не из легких. Где и понервничать приходится. Благо, что семейный тыл надежный. Супруг Юрий Максимович и сын Андрей берут на себя многие заботы по хозяйству, становятся хранителями семейного очага. Хотя они тоже автомобилисты, правда, любители

Вообще постоянство, очевидно, наследственное качество. Ее отец был верен одному делу — был бурильщиком. И сестра, как окончила вуз, попала по распределению на одну из кафедр Омского института, так и по сей день там работает. До пенсии остался год.

Вот и Любовь Михайловна в них пошла. Не для нее это — прыгать с места на место. «Непостоянный человек, — рассуждает она, — никогда не станет специалистом. Моему мужу в этом смысле не повезло. Перед глазами живой пример, что случается с человеком, когда работа не по душе. Так сложились жизненные обстоятельства, что ему пришлось оставить любимое дело. С тех злополучных пор, вижу, не может найти удовлетворения в профессиональной деятельности. Одна я стрекочу дома о том, как бы мне эффективнее использовать транспорт, как удачнее подкорректировать расписание движения да проследить, чтобы выполнялся очередной финансовый план».

Попробуй различить здесь, где дом, а где работа. Все заботы переживает одинаково. Что уж тут говорить о празднике — Дне автомобилистов. Он наравне с днем рождения. Такой же родной, теплый, семейный.

Наталья КУДРЯВЦЕВА.
Фото **Федора Баранова.**

Улыбка украшает деловитость

Правая рука директора — именно так говорят в ОГУП «Кузбассавтотранс» о начальнике планового отдела Тайгинского пассажирского автотранспортного предприятия Лидии Ивановне Киселевой.

У Лидии Ивановны работа спорится. И практически нет такой проблемы, которую она не смогла бы решить.

По профессии она экономист, 27 лет работает в Тайгинском пассажирском автотранспортном предприятии, из них 6 лет возглавляет плановый отдел. Заметим, трудных лет. Ведь именно на них пришлось внедрение современных форм планово-экономической работы. А что это такое, поймет только тот, кто сам занимался подобным.

Главные деловые качества экономиста Киселевой — добросовестность, аккуратность, требовательность. А за ними стоит огромная работа по совершенствованию экономической деятельности предприятия Это и внедрение бригадной формы организации труда, и разработка техтрансфинплана, и контроль за ведением оперативно-технического и статистического учета. А сейчас на предприятии внедряется внутрихозяйственный расчет. Всю эту большую работу подтверждают цифры. Если в 1995 году доходы от пассажирских перевозок составляли 481.3 тыс. рублей, то в 1-м квартале 2000-го — 689 тыс. рублей.

Работа Лидии Ивановны не остается незамеченной. Еще в 1996 году она награждена знаком «Почетный автотранспортник», ее фотография украшала Доску почета предприятия, ей торжественно вручала Почетную грамоту администрация города Тайги. А в сентябре нынешнего года ей по праву присвоено высокое звание Министерства транспорта России «Почетный работник транспорта»

Голубые глаза, обаятельная улыбка притягивают к Лидии Киселевой сослуживцев. Она щедро делится с ними опытом. не только рабочим, но и жизненным.

Главное в жизни любой женщины, конечно, семья. Она — источник сил, поддержка и опора. Возвращаясь после рабочего дня домой, общаясь с детьми и мужем, Лидия Ивановна в тепле и уюте родного очага черпает силы на новый рабочий день.

Дмитрий КУЗЬМИН.

Кузбасс в январе-сентябре 2000г.

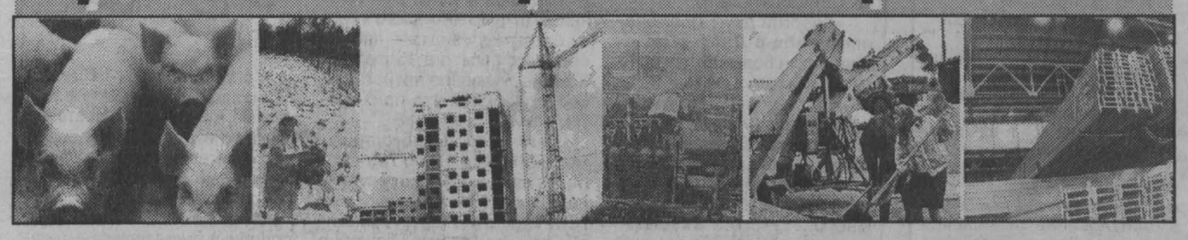

Промышленность

С начала года произведено **промышленной продукции** (работ, услуг) в действующих ценах на 73 млрд. рублей. **Индекс производства промышленной продукции** к январю-сентябрю 1999г. составил 107%. Увеличился выпуск продукции в большинстве отраслей: угольной промышленности - на 7%, черной металлургии - на 16%, химической и нефтехимической промышленности - на 36%, легкой - на 26%, медицинской - на 28%. Меньше, чем в январе-сентябре прошлого года, произвели продукции предприятия лесной и деревообрабатывающей (на 18%), мукомольно-крупяной (на 3%), стекольной и фарфоро-фаянсовой (на 77%) промышленности.

Объем промышленного производства возрос в большинстве городов (кроме Калтана, Мысков, Прокопьевска, Тайги и Юрги) и 6 районах области.

Потребителям отгружено продукции (работ, услуг) на 70 млрд. рублей, что на 8% больше января-сентября 1999г.

Производство **основных видов продукции** характеризуется следующими данными:

	Произведено (выпущено)	В % к январю-сентябрю 1999г.
Электроэнергия, млрд.кВт.ч	18,9	98
Уголь, млн.т	84,1	105
Железная руда, тыс.т	2404	97
Чугун, тыс.т	5393	126
Сталь, тыс.т	6888	122
Готовый прокат черных металлов, тыс.т	5490	119
Кокс 6-% влажности, тыс.т	4620	114
Аммиак синтетический, тыс.т	484	141
Минеральные удобрения (в пересчете на 100% питательных веществ), тыс.т	329	132
Волокна и нити химические, тыс.т	12.5	147
Машины постоянного тока, штук	1774	116
Конвейеры шахтные скребковые, штук	44	26
Краны на пневмоколесном ходу, штук	74	148
Цемент, тыс.т	862	112
Стеновые материалы, млн.шт условного кирпича	81	102
Конструкции и изделия сборные железобетонные, тыс.куб.м	124	94
Шерстяные ткани готовые, тыс.кв.м	155	57
Шелковые ткани готовые, млн.кв.м	11,7	181
Колбасные изделия, тонн	4995	110
Масло животное, тонн	2551	112
Цельномолочная продукция в пересчете на молоко, тыс.т	64,1	101

Увеличился выпуск угольного концентрата, синтетических смол и пластмасс, каустической соды, серной кислоты, погрузчиков сельскохозяйственного назначения, подшипников качения, кондитерских и макаронных изделий, крупы, большинства видов продукции легкой промышленности.

Не достигнут уровень января-сентября 1999г. по производству синтетических красителей, лакокрасочных материалов, однофазных электрических счетчиков, шахтных и горнорудных лебедок, шахтных скребковых конвейеров, электропылесосов, электроутюгов, минеральной ваты и изделий из нее, строительного стекла, пива, водки и ликероводочных изделий.

Потребительских товаров крупными и средними предприятиями произведено на 3,9 млрд. рублей (без НДС, акцизов и налога с продаж). Индекс производства к январю-сентябрю 1999г. составил 84%.

Пищевых продуктов (без винно-водочных изделий и пива) произведено на 2 млрд.рублей (на 7% больше января-сентября 1999г.).

Строительство

На развитие экономики и социальной сферы, по оценке, направлено 11 млрд. рублей инвестиций в основной капитал, что на 13% больше, чем в январе-сентябре 1999г.

С начала года предприятиями и организациями сданы в эксплуатацию:

в электроэнергетике - линии электропередач напряжением 6-20 кВ протяженностью 7,5 км, трансформаторные понизительные подстанции напряжением 35 кВ и выше на 16 тыс. кВА (Новокузнецк - 10 тыс., Белово - 6 тыс.), напряжением 0,4-6 кВ - на 2 тыс. (Белово);

в топливной промышленности - мощности по добыче угля на 3,4 млн.тонн в год (ОАО ИК "Соколовская" - 2,8 млн. и АООТ "Шахта № 12" - 600 тыс. в Киселевске), обогащению угля - на 170 тыс.тонн переработки угля в год (Кемеровский район), цех фильтропрессового отделения на 1,3 тыс.куб.метров в час сгущенной угольной пульпы (Белово), 2-я очередь завода по производству эмульсионных взрывчатых веществ на 25 тыс. тонн в год (Новокузнецкий район);

в черной металлургии - участок шаропрокатного производства на 2,4 тыс. шаров в год (Гурьевск);

в деревообрабатывающей промышленности - производство пиломатериалов на 3,2 тыс.куб.метров в год (Кемерово);

в пищевой промышленности - производства по выпуску кондитерских изделий на 10,5 тыс. тонн в год (Новокузнецк - 3,6 тыс., р.п. Яшкино - 6,9 тыс., Прокопьевск - 0,03 тыс.), хлебобулочных изделий - на 5,6 тонны в сутки (Прокопьевск - 5,2, Беловский район - 0,4), кумыса - на 60 литров в сутки (Юргинский район), розлива чистой воды - на 20 тыс. бутылок в смену (Кемерово);

в мукомольно-крупяной промышленности - мини-мельница на 1,1 тонны переработки зерна в сутки (Прокопьевск);

в медицинской промышленности - производство готовых лекарственных средств на 240 млн. штук в год (Анжеро-Судженск);

в сельском хозяйстве - конеферма на 80 голов (Топкинский район), комплексная реконструкция орошаемых земель на площади 292 га (Промышленновский район - 140, Кемеровский - 152);

на транспорте - автомобильные дороги протяженностью 33,8 км, мост через р.Лебяжья (Юргинский район);

в связи - городские АТС на 5,3 тыс. номеров (Кемерово - 0,7 тыс., Новокузнецк - 1,5 тыс., Юрга - 2,5 тыс., Прокопьевск - 0,6 тыс.), междугородная телефонная станция на 540 каналов и радиовещательная станция (Новокузнецк), междугородная кабельная линия связи Кемерово-Анжеро-Судженск-Березовский протяженностью 11,9 км, сельский пригородный узел связи (р.п.Промышленная);

в торговле и общественном питании - оптово-торговая база общей площадью 4,9 тыс.кв.метров с хранилищем для картофеля, овощей и фруктов на 270 тонн единовременного хранения и общетоварным складом (Промышленновский район), торговые предприятия на 3 тыс.кв.метров торговой площади, предприятия общественного питания на 282 посадочных места.

Предприятиями и организациями всех форм собственности, населением построены 2,3 тыс. квартир общей площадью 184 тыс.кв.метров, что составляет 86% к январю-сентябрю 1999г.

Населением за свой счет и с помощью кредитов построены более одной тысячи домов общей площадью 93 тыс.кв.метров (на 18% больше соответствующего периода прошлого года).

Основной объем жилищного строительства (86%) обеспечен за счет собственных средств предприятий и населения.

В сельской местности сданы в эксплуатацию жилые дома общей площадью 27,5 тыс.кв.метров (95% к январю-сентябрю прошлого года).

По **федеральной целевой программе "Государственные жилищные сертификаты"** на обеспечение жильем граждан, уволенных с военной службы, и военнослужащих, увольняемых с военной службы в запас, за счет безвозмездных субсидий из федерального бюджета использовано 5,6 млн.рублей инвестиций. По жилищным сертификатам приобретено 28 квартир общей площадью 1,8 тыс.кв.метров.

Из объектов **социальной сферы** сданы в эксплуатацию:

- общеобразовательные школы на 590 ученических мест (Прокопьевск - 480, Топкинский район - 70, Прокопьевский район - 40);
- учебный корпус № 7 Кузбасского государственного технического университета в Кемерове общей площадью 2,7 тыс.кв.метров;
- музыкальная школа на 312 учащихся в Полысаеве;
- детская больница на 110 коек в Прокопьевске;
- стоматологические кабинеты на 48 посещений в смену (Новокузнецк - 32 и Прокопьевск - 16);
- спортивно-оздоровительный комплекс в Прокопьевске;
- краеведческий музей в Белове.

Материально-техническая база коммунального хозяйства расширилась за счет ввода в действие: водопроводных сетей в Белове (1,08 км), газовых сетей в Кемерове (6,8 км), котельных мощностью 10,8 Гкал в час (Кемерово – 0,44, Мариинский район – 3,8 и Юргинский район – 6,6), тепловых сетей протяженностью 1,4 км (Кемерово – 0,8 и Мариинский район - 0,6).

По **договорам строительного подряда** выполнены работы на 5,6 млрд.рублей, что составило 112% к январю-сентябрю 1999г.

Кроме того, с начала года предприятиями и организациями выполнено строительно-монтажных работ хозяйственным способом на сумму 485 млн.рублей.

Крупными и средними строительными организациями на 1 октября заключено договоров строительного подряда и прочих заказов (контрактов) на сумму 1,6 млрд.рублей, что при существующем уровне загрузки мощностей обеспечивает формирование производственной программы на 3,4 месяца.

Сельское хозяйство

Объем производства продукции сельского хозяйства в действующих ценах всеми сельскохозяйственными производителями (сельхозпредприятия, хозяйства населения, фермеры) в январе-сентябре составил 9,6 млрд.рублей, что в сопоставимых ценах на 16% больше уровня предыдущего года. Крупными и средними предприятиями выпущено продукции на 1,9 млрд. рублей (96% к прошлому году).

Уборка сельскохозяйственных культур в области близится к завершению. Урожай 2000 г. ожидается больше прошлогоднего. Урожайность зерновых культур в хозяйствах всех категорий (сельхозпредприятия, фермеры, население) составила 16,8 ц с 1 га, что на 8% больше предыдущего года, картофеля - 134 ц (на 34%), овощей открытого грунта - 151 ц (на 6% больше).

Производство основных продуктов животноводства в хозяйствах всех категорий характеризуется следующими данными:

	Январь-сентябрь 2000г.	В % к январю-сентябрю 1999г.	Удел. вес отдельных категорий, %		
			сельхозпредприятия	хозяйства населения	крестьянские хозяйства
Мясо (скот и птица на убой в живой массе), тыс.тонн	45,2	97	50,8	48,3	0,9
Молоко, тыс.тн.	409	99	40,3	59,0	0,7
Яйца, млн.штук	366	90	61,3	38,6	0,1

Доля хозяйств населения в производстве мяса и молока по сравнению с прошлым годом увеличилась, яиц - осталась на прежнем уровне.

Продуктивность коров на крупных и средних сельскохозяйственных предприятиях за 9 месяцев т.г. сократилась по сравнению с предыдущим годом на 0,6%, кур-несушек - возросла на 3% и составила соответственно 1886 кг и 153 яйца.

Поголовье крупного рогатого скота на 1 октября в хозяйствах всех категорий составило 390 тыс.голов, в т.ч. коров - 187 тыс., что на 1% меньше, чем год назад, свиней - 300 тыс. (на 20%), птицы - 5,2 млн.голов (на 15%), овец и коз - 72 тыс.голов (на 6% меньше).

К началу октября на хозяйства населения приходилось 45% поголовья крупного рогатого скота, 58% свиней, 53% птицы и почти все поголовье овец и коз (98%).

Хозяйствами области населению продано 17 тыс.голов крупного рогатого скота (на 19% больше прошлогоднего уровня), 29 тыс.голов свиней (на 22% меньше).

С начала года всеми сельскохозяйственными товаропроизводителями было **реализовано** 59 тыс.тонн картофеля (121% к январю-сентябрю 1999г.), 22 тыс.тонн овощей (105%), 32 тыс.тонн скота и птицы в живом весе (95%), 189 тыс.тонн молока (97%), 239 млн.штук яиц (94%).

В структуре реализации сельскохозяйственной продукции, за исключением молока и яиц, основная доля приходится на продажу по рыночным каналам. Минуя заготовительную сеть, всеми сельхозпроизводителями в январе-сентябре реализовано 90% картофеля, 80% овощей, 69% скота и птицы, 46% яиц, 37% молока.

Транспорт

Предприятиями транспорта общего пользования и предпринимателями (физическими лицами), занимающимися коммерческими грузовыми автоперевозками, по оценке, **перевезено** 200 млн.тонн **грузов** (107% к соответствующему периоду 1999г.).

Более половины грузоперевозок приходится на **железнодорожный транспорт** МПС (119 млн.тонн, 113% к январю-сентябрю предыдущего года). Увеличилась перевозка каменного угля, железной руды, черных металлов, кокса, минеральных удобрений, цемента, строительных и лесных грузов.

На 1 октября на предприятиях и железнодорожных станциях находилось 6,1 млн.тонн грузов, подлежащих перевозке железнодорожным транспортом.

Пассажирооборот крупных и средних предприятий транспорта увеличился по сравнению с январем-сентябрем прошлого года на 2% (на железнодорожном транспорте возрос на 5%, автомобильном - сократился на 2%).

Автобусами общего пользования крупных и средних автопредприятий перевезено 380 млн. пассажиров (96% к уровню 1999г.), электрическим транспортом - 138 млн. (102%).

Допускались нарушения графика движения пассажирского транспорта. Из числа запланированных рейсов автобусами не выполнено 14%, трамваями - 3%, троллейбусами - 7% рейсов.

Связь

С начала года общий **объём услуг связи** составил более 1 млрд. рублей, из них 811 млн. - по предприятиям связи общего пользования. Из общего объема услуг связи населению предоставлено соответственно 39% и 45%.

На 1 октября число телефонных аппаратов предприятий Госкомсвязи составило 440 тыс. единиц и увеличилось за январь-сентябрь на 16 тыс. Пополнился парк городских таксофонов и универсальных таксофонов с карточной системой оплаты. С начала года число радиотрансляционных точек сократилось на 24 тыс. единиц (5,5%).

По сравнению с 1999г. увеличилось количество междугородных и международных телефонных разговоров, число отправлений периодических изданий, телеграмм, писем, карточек и общий вес письменной корреспонденции за рубеж. При этом сократилось количество отправлений денежных переводов, ценных бандеролей, посылок (включая международные).

С соблюдением контрольных сроков передавались и доставлялись практически все телеграммы.

Потребительский рынок

Оборот розничной торговли, по оценке, превысил 27 млрд.рублей, что в товарной массе на 22% больше января-сентября 1999г.

Торгующими организациями всех отраслей экономики формировалось 73% оборота розничной торговли области; за счет продажи товаров на вещевых, смешанных и продовольственных рынках - 27% (в аналогичном периоде 1999г. соответственно 75% и 25%).

Населению продано **продовольственных товаров** на 13,6 млрд.рублей, **непродовольственных** - на 13,5 млрд. В товарной массе это составило соответственно 114% и 129% к предыдущему году.

Оборот общественного питания оценивается в 1,2 млрд.рублей (113% к уровню 1999г.), из него треть обеспечили субъекты малого предпринимательства.

Населению области оказано **платных услуг** по всем каналам реализации на 5,7 млрд.рублей (на 1,3% больше уровня 1999г.), из них 30% приходится на услуги пассажирского транспорта, 21% - жилищно-коммунальные, 20% - бытовые.

Более трети всего объема услуг населению (35%) оказано частными лицами и индивидуальными предпринимателями.

Цены

Цены и тарифы на потребительском рынке области за 9 месяцев увеличились на 12,9%, в т.ч. на продовольственные товары – на 10,3%, непродовольственные – на 15,2%, платные услуги населению – на 19,9%.

Из наблюдаемых **продовольственных товаров** более всего подорожали сахар – в 1,5 раза, джем, повидло, мед – на 25%, водка и ликероводочные изделия, пиво – на 20–22%, консервы фруктово-ягодные, рыбопродукты - на 16-17%, мясопродукты, майонез - на 12-14%. Вместе с тем значительно снизились цены на плодоовощную продукцию: картофель – на 24%, морковь – на 17%, яблоки – на 13%, капусту, свеклу, бананы – на 8-10%. Крупа и бобовые подешевели на 8%, молоко и молочные продукты, маргарин – на 6-7%.

Стоимость набора из 25 основных продуктов питания в конце сентября в среднем по области составила 558 рублей и увеличилась с начала года на 0,1%.

На рынке **непродовольственных товаров** в большей степени возросли цены на трикотажные изделия, легковые автомобили – на 31-36%, одежду, велосипеды и мотоциклы – на 22-27%, стеклянную посуду, печатные издания, часы – на 18-19%, бумажно-беловые товары – на 16%. Уголь стал дороже на 39%, бензин – на 20%. Снизились цены на моющие средства (на 6%).

В сфере **платных услуг** значительно возросли тарифы на услуги связи: телефонной городской – на 35%, звуковой проводной – на 33%, почтовой – на 30%, телеграфной – на 19%. Услуги по снабжению электроэнергией, газоснабжению стали дороже в 1,5 раза, коммунальные - на 25%, санаторно-оздоровительные – на 22%. На предприятиях бытового обслуживания населения ремонт бытовой техники подорожал в 1,6 раза, ремонт, пошив одежды и обуви, услуги химчистки и прачечных – на 18-19%, услуги парикмахерских, фотоателье – на 12%.

Цены производителей промышленной продукции возросли за 9 месяцев на 27,7%. Тарифы в электроэнергетике выросли в среднем на 43%. Продукция черной металлургии подорожала на 38%, угольной отрасли и промышленности строительных материалов – на 25-27%, машиностроения, лесной и деревообрабатывающей промышленности – на 21-23%, химической, легкой промышленности – на 12-13%, цветной металлургии – на 5%. В пищевой промышленности (прирост цен с начала года составил 7,4%) наибольшее удорожание отмечалось на спирт этиловый (в 1,5 раза) и пиво (на 25%), наименьшее – на хлебопекарную продукцию (на 2,3%). В то же время цены на молочную продукцию снизились по сравнению с декабрем предыдущего года в среднем на 5%. Продукция мукомольно-крупяной промышленности стала дешевле на 4%.

Цены производителей на реализованную сельскохозяйственную продукцию снизились на 4,7%, в т.ч. на продукцию растениеводства возросли на 3,6%, на продукцию животноводства уменьшились на 8,7%.

Прирост цен в **капитальном строительстве** составил 18,5%, в т.ч. на строительно-монтажные работы – 16,2%, машины и оборудование – 19,5%, прочие капитальные работы и затраты – 32,6%.

Тарифы на **грузовые перевозки** автомобильным транспортом увеличились на 24,4%.

Услуги связи для юридических лиц стали дороже в среднем на 3,2%, в т.ч. для бюджетных организаций – на 19%, коммерческих – на 0.2%.

Финансы

Государственные доходы. По данным управления Министерства по налогам и сборам по Кемеровской области, в бюджетную систему всех уровней на 1 сентября поступило 11,1 млрд. рублей налогов и других обязательных платежей, из них в федеральный бюджет направлено 4,4 млрд.рублей.

Консолидированный бюджет. По данным Главного финансового управления, консолидированный бюджет области на начало сентября исполнен по доходам в сумме 8,4 млрд.рублей, по расходам - 8,6 млрд.рублей.

В структуре доходов консолидированного бюджета удельный вес налоговых поступлений составил 71,3%, неналоговых - 3,3%, безвозмездных перечислений - 24,3%. В общей сумме доходов налог на добавленную стоимость занимает 7,5%, на прибыль - 12,9%, подоходный налог с физических лиц - 19,1%.

Положительный сальдированный **финансовый результат** организаций области (без субъектов малого предпринимательства, банков, страховых и бюджетных организаций) составил 5,4 млрд. рублей и сформировался следующим образом: 55% организаций получили прибыль, 45% организаций - убытки.

Доля убыточных организаций в общем количестве составила: в промышленности - 48%, жилищно-коммунальном хозяйстве - 67%, на транспорте - 55%, в оптовой торговле продукцией производственно-технического назначения - 45%, строительстве - 44%.

Состояние платежей и расчетов. На 1 сентября организации Кузбасса задолжали своим кредиторам и в бюджеты всех уровней 110 млрд.рублей, из них просрочено - 78,8 млрд. рублей (72%). Просроченная задолженность поставщикам в общей сумме просроченной кредиторской задолженности составила 42%, в бюджеты всех уровней - 22%, в том числе в федеральный бюджет - 15%.

Дебиторская задолженность сложилась в размере 53,5 млрд.рублей, из нее 30,2 млрд. - просроченная (56%). В просроченной дебиторской задолженности 85% составляет задолженность покупателей.

На долю промышленности приходится 61% просроченной дебиторской и 74% кредиторской задолженности.

Вклады населения. По данным Главного управления ЦБ РФ по Кемеровской области, остатки вкладов населения в банках области на 1 сентября сложились в сумме 5,5 млрд.рублей. Средние остатки вкладов на душу населения составили 1850 рублей.

Рынок труда

Численность экономически активного населения в августе составила 1385 тыс.человек, в том числе 1216 тыс.человек (88%) заняты в отраслях экономики. По сравнению с августом 1999г. численность занятого населения увеличилась на 9,1 тыс.человек, или на 0,8%. Возросло число работающих в черной металлургии, химической, пищевой и медицинской промышленности, торговле, общественном питании, геологии, бытовом обслуживании населения, отраслях социальной сферы и управлении. Продолжается сокращение персонала в угольной, лесной, стекольной и легкой промышленности, сельском хозяйстве, промышленности строительных материалов, на автомобильном и авиационном транспорте, в строительстве, жилищно-коммунальном хозяйстве, кредитовании и общественных объединениях.

Не имели занятия, но активно его искали (в соответствии с методологией Международной организации труда они классифицируются как безработные) 169 тыс.человек, по сравнению с августом прошлого года их число сократилось на 24 тыс.человек.

В службе занятости официальный статус безработного на конец августа имели 20 тыс.человек, что на 23% меньше, чем на ту же дату 1999г. Нагрузка незанятого населения на одну заявленную вакансию уменьшилась с 2.7 до 1.2 человека.

Уровень жизни

Денежные доходы и расходы населения. В январе-сентябре денежные доходы населения сложились в сумме 55,3 млрд.рублей. Среднемесячный денежный доход на душу населения составил 2057 рублей.

Реальные располагаемые денежные доходы (доходы за вычетом обязательных платежей, скорректированные на индекс потребительских цен) по сравнению с аналогичным периодом 1999г. увеличились на 18%.

Потребительские расходы составили 61,3% от денежных доходов, накопления сбережений во вкладах и ценных бумагах – 2,7%, оплата налогов и взносов – 6%, покупка валюты - 3,5%.

Оплата труда. Среднемесячная начисленная заработная плата одного работника в январе-августе составила 2306 рублей и возросла по сравнению с соответствующим периодом 1999г. на 46%.

Наиболее высокий уровень заработной платы у работников цветной металлургии (4,9 тыс.рублей), черной металлургии и учреждений кредитования (4 тыс.), железнодорожного транспорта и электроэнергетики (3,7 тыс. рублей). У работников стекольной и легкой промышленности, сельского и лесного хозяйства размер заработной платы менее 1 тыс.рублей, что ниже прожиточного минимума трудоспособного населения.

Просроченная задолженность по заработной плате работников учитываемых отраслей на 1 октября составила 1,5 млрд.рублей и за прошедшие девять месяцев сократилась на 718 млн.рублей, или на 33%. В производственных отраслях она сократилась на 20%, науке и управлении - на 45%, отраслях социальной сферы - в 2 раза.

Отношение суммарной задолженности к начисленному месячному фонду оплаты труда предприятий и организаций, имеющих задолженность, составляет 191%. Задержка выплаты заработной платы более 3 месяцев остается на ряде предприятий промышленности строительных материалов, химической, лесной, стекольной и легкой промышленности, сельского и жилищно-коммунального хозяйства.

Кемеровский областной комитет государственной статистики.

профессия — учитель

Мне не утратить к людям интереса...

— Счастье учителя — в общении с детьми, ведь душа у ребенка открытая, искренняя, — говорит преподаватель яшкинской школы № 5 Альбина Николаевна Марченко.

Перемазанная паровозной сажей с деревянным чемоданчиком в руках возвращалась она из города в свое Яшкино. Мать, увидев Альбину на пороге, ахнула: «Не стала в техникуме учиться...»

— Не мое это — учителем буду! — упрямо тряхнула светловолосой головой Аля.

Альбина Николаевна, вспоминая, как самовольно переменила течение своей вроде бы уже наметившейся судьбы, улыбается: «Четыре дня в финансово-кредитном техникуме на занятия ходила, да заскучала сразу от «дебита-кредита». Хорошо, что отпустили...»

— А почему учителем стали, Альбина Николаевна?

— С одного урока, который до сих пор помню, все и началось. Распахивается дверь, и в класс входит черноволосая, с редкой проседью, в белой кофточке и строгом коричневом костюме Ираида Федоровна Гвоздкова. На плечах — белоснежная шаль. И — прямо от порога читает стихи. Некрасова «Жницу» помните? А потом запела — голос чистый, высокий, поставленный (это я уже потом поняла). Мы замерли...

На уроках русского языка и литературы сколько она нас учила, всегда тишина стояла, хотя замечаний наша учительница никогда не делала. В драмкружок к ней почти все записались. Помню, превратилась я в принцессу в «Двенадцати месяцах» — воротник высокий накрахмаленный, на голове — корона... Сами костюмы шили и декорации делали. А после представлений садилась Ираида Федоровна за рояль.

— Все песни военных лет знали, — задумчиво говорит Альбина Николаевна, — «Катюшу», «Три танкиста», «Казаки». Отец мой добровольцем на фронт ушел и погиб под Москвой... Тоже учителем был. Еще на него глядя эту профессию выбрала. В первый класс в 1943 году пошла. Валентина Никифоровна Тамбовцева, первая учительница, всех подкармливала. В большом чугуне, помню, на всю школу свеклу и брюкву варила — «паренки» называли. Чай травой заваривала. С тех пор «паренки» люблю. И шаль белую, что на Ираиде Федоровне была, помню. Сама шали ношу и всю свою родню обвязала...

Слушаю Альбину Николаевну и думаю о том, что многие наши привычки, пристрастия, в конце концов, от людей, с которыми встречались. Познакомившись с Альбиной Николаевной, решаю, что она литератор — манера говорить, стихи, которые то и дело читает. Например, Квливидзе

Мне не утратить
к людям интереса.
И я, надеюсь,
им необходим.
Что я один?
Я как кусок железа
Звеню тогда,
когда столкнусь с другим...

— Хотела литератором стать, а стала математиком, — будто угадав незаданный вопрос, говорит она.

В класс, где училась Альбина, пришел вести математику Вениамин Алексеевич Каменский. Фронтовик. В строгой гимнастерке под ремень, галифе, сапоги, до блеска начищенные.

— Сначала мы полюбили его, потом его предмет, — говорит Альбина Николаевна.— Мне казалось, он чем-то похож на моего папу. И улыбка та же... Теоремы выучивали, как стихи. Тут же, на уроке.

В восьмом, будто продолжил традицию, терпеливый до бесконечности, строгий и уважительный к ученикам математик Михаил Фотиевич Горбунов. Ни голоса повышенного, ни грубого слова. С учениками только на «вы». «Он видел в нас талантливых детей». И вдруг однажды кто-то из дежурных не намочил тряпку.

— Как же так, уважаемые? Мы не готовы к уроку?.. — и в интонации было такое, отчего все три оставшихся года учебы ни у одного учителя, ни на одном уроке не было сухой тряпки.

В 1953-м окончила Альбина Марченко пятую школу и поступила на математический факультет Кемеровского педагогического института, а в 1958-м пришла преподавать математику в первую яшкинскую школу, в которой и начинала учиться сама. Вспоминает о завуче этой школы Михаиле Николаевиче Кустове: «Придет на урок — даже сядет, бывало, как-то так, будто незаметным хочет остаться, не мешать. После урока: «На эту тему, Альбина, часов бы побольше отвести — не хочешь? Попробуй. А на урок ко мне сходишь? Приходи...» После урока: «Ну, что подметила? Что взяла?» И как-то раз: «Ладно, ничего не говори — ты увидела сегодня урок, каких проводить не надо...»

42 года преподает математику Альбина Николаевна Марченко — три года в школе № 1, 39 лет — в пятой школе. 15 лет работала завучем, 12 лет — организатором внеклассной работы, была директором. С интересом говорит о коллегах, создавших в яшкинской школе настроение уважения к ценности знаний, директоре Анне Павловне Ступченко, учителях Сергее Михайловиче Потехине, Людмиле Петровне Востриковой, Наталье Васильевне Лебедевой и других.

Давно уже она, отличник народного просвещения СССР и РСФСР, сама открывает молодым коллегам таинство профессии, успех которой, по ее мнению, в том, чтобы выискивать в детях талант. В каждом. И не жалеть сил, чтобы помочь потом этому таланту развиться.

Доказывала как-то одному ученику, оставшись после уроков, теорему о свойствах диагоналей ромба бессчетно раз... Понял!

Факультативный курс по математике, внеклассная работа по предмету со способными детьми, неурочные внепрограммные темы для всех желающих — это то, чем она всегда занималась и занимается по собственной инициативе. Большинство ее воспитанников учатся на 4 и 5, а второгодников у Марченко не бывает.

Более двух десятков ее учеников стали учителями математики. Один из них — Владимир Гривцов — директор яшкинской школы № 1, Владимир Востриков — заведующий отделением районной Яйской больницы. Дмитрий Кадочников, который недавно заходил в гости, поэт. Выпустил в Красноярском издательстве книгу стихов. Собирается стать учителем и ее внучка — одиннадцатиклассница Ксюша: «Я буду, как ты, бабуля!..»

Воспитывать на положительном примере — принцип Альбины Николаевны.

— Володя, вот за этим столом сидел твой папа. Хочешь сюда сесть?

— Хочу... А как он учился?

— Неплохо. На четверки и пятерки.

— А моя мама где сидела? А как она училась?

— Ребята, а кто хочет сесть вот за этот стол? Здесь сидел глава нашего района Валерий Алексеевич Шабанов. А здесь — замглавы Томской области Людмила Эфтимович (Шарабарина)...

С ребятами, которые придут к ней в пятый класс учиться, знакомится Альбина Николаевна заранее — ходит к учителю начальных классов на уроки — слушает, примечает. «Кто же их лучше всего знает, как не учитель, который три года учил?..»

Еще — любит отправляться со своим классом в ближние и дальние походы. На природе, как водится, затеваются игры с беготней и хохотом, и, конечно, соберутся все вокруг костра. И тогда возьмет Альбина Николаевна гитару.

— Какие песни будем петь, ребята?

— Современные...

— А давнюю послушаете?

— Да-а...

Вслушиваюсь, как напевает она и знакомые, и чуть забытые слова, и думается: «Это — о главном».

Говорил мне отец:
«Ты найди себе слово,
Чтоб оно, словно песня,
повело за собой,
Ты ищи его с верой,
с надеждой, с любовью,
И тогда оно станет
твоею судьбой».
Я искал в небесах
и средь дыма пожарищ,
На зеленой поляне
и в мертвой золе.
Только кажется мне,
выше слова «товарищ»
Ничего не нашел я
на этой земле...

Представляется, как в класс, живо оглядывая ребят, входит Альбина Николаевна Марченко. Доверчивые глаза оборачиваются к ней. И, как знать, может, вон тот восхищенный взгляд с последней парты означает, что кто-то еще решил стать учителем.

Валентина ДМИТРИЕВА.
НА СНИМКЕ: Альбина Николаевна Марченко.
Фото **Федора Баранова.**

сегодня

День таможенника в Российской Федерации.
Международный день борьбы женщин за мир.

Приметы

Пров. Яркие звезды - к морозу, тусклые - к оттепели. Сильное мерцание звезд синим светом - к снегу. Много ярких звезд - к урожаю гороха.

В этот день родились

1825. Иоганн Штраусын, австрийский композитор, скрипач и дирижер, создатель классического венского вальса.

1838. Жорж Бизе, французский композитор, автор оперы «Кармен».

1843. Глеб Иванович Успенский, русский писатель.

1881. Пабло Руис Пикассо, испанский художник.

1926. Галина Павловна Вишневская, певица (сопрано), жена Мстислава Ростроповича.

События

1941. Провал первого наступления немецких войск на Москву.

1943. Днепропетровск и Днепродзержинск освобождаются от фашистских захватчиков.

В этот день ушли

1392. Сергий Радонежский, преподобный и Богоносный, игумен и чудотворец, основатель Троице-Сергиевской обители.

1971. Михаил Кузьмич Янгель, академик, конструктор ракетной техники.

СПОРТАРЕНА

хоккей: высшая лига

На шестой ступеньке

Несмотря на победу в овертайме в повторном поединке с барнаульским «Мотором» – 2:1, хоккеисты кемеровской «Энергии» переместились с третьей строчки таблицы на шестую.

В турнире по-прежнему лидирует «Сибирь», набравшая 44 очка. Новосибирцы опережают идущий на втором месте «Трактор» на 11 очков. По 29 у «Кедра» и «Рубина». 28 очков на счету «Нефтяника» из Альметьевска и «Энергии».

Результаты игр, состоявшихся 22 и 23 октября:

«Энергия» – «Мотор» – 3:0, 2:1 (ОТ), «Нефтяник» (Ал) – «Спутник» – 8:1, 2:1, ЦСК ВВС – «Металлург» – 3:4 (ОТ), 0:0, «Трактор» – «Рубин» – 3:2, 5:8, «Носта» (УЮ) – «Кедр» – 8:3, 1:3.

футбол: первый дивизион

«Торпедо-ЗИЛ» «притормозил»...

Результаты игр 37-го тура:

«Спартак» – «Амкар» – 2:1, «Жемчужина» — «Газовик-Газпром» – 3:2, «Лада» – «Балтика» – 1:0, «Носта» – «Локомотив» (СП) – 3:0, «Шинник» – «Металлург» (Лп) – 1:0, «Кристалл» – «Арсенал» – 2:1, «Металлург» (Кр) – «Сокол» – 2:0, «Локомотив» (Ч) – «Волгарь-Газпром» – 1:0, «Спартак-Чукотка» – «Рубин» – 0:3, «Томь» – «Торпедо-ЗИЛ» – 0:0.

В этом туре заслуживает внимания победа красноярцев над победителем турнира «Соколом», а также ничья томичей с еще одним из претендентов на выход в высший дивизион. Несмотря на осечку, торпедовцы ЗИЛа, вероятнее всего, завоюют вторую путевку.

Олег КУРОЧКИН.

Николай Филиппович ТЕБЕНЕВ

На 76-м году жизни скончался бывший заведующий партийным архивом обкома КПСС Николай Филиппович Тебенев.

Николай Филиппович родился в 1925 году в селе Тропино Долматовского района Челябинской области. Окончив в 1943 году среднюю школу, ушел на фронт. Воевал на Брянском и 2-м Прибалтийском фронтах, имел ранения. После окончания Великой Отечественной войны демобилизовался из рядов Советской Армии и в 1946 году поступил учиться в Уральский государственный университет на отделение журналистики. Окончив учебу, прибыл в Кузбасс, где и началась его трудовая деятельность. С 1951-го по 1954 год работал литературным сотрудником редакции областной газеты «Кузбасс». С 1956 года на партийной работе: прошел путь от инструктора до заведующего партийным архивом. С 1960 года — член Союза журналистов СССР. Его статьи и корреспонденции публиковались в центральных газетах и журналах, на протяжении ряда лет был внештатным корреспондентом журнала «Агитатор» по Кемеровской области.

На всех участках работы Николай Филиппович был ответственным, высококлассным специалистом, инициативным, добросовестным, принципиальным работником, умелым организатором и воспитателем.

Николай Филиппович Тебенев награжден орденами Красной Звезды и Отечественной войны, медалями «За победу над Германией в Великой Отечественной войне 1941-45 гг.», «За доблестный труд. В ознаменование 100-летия со дня рождения В. И. Ленина» и другими.

Светлая память о замечательном человеке Николае Филипповиче Тебеневе навсегда останется в наших сердцах.

А. Г. Тулеев, Г. Т. Дюдяев, В. Н. Казаков, С. В. Березнев, В. П. Мазикин, Н. Ф. Глотко, В. И. Заузелков, А. И. Копытов, П. Н. Акатьев, А. Г. Кытманов, А. М. Лавров, Т. О. Машковская, Г. М. Муравьева, Н. П. Неворотова, В. М. Мангазеев, В. Д. Аброськина, С. Н. Андрющенко, В. В. Красильников, В. Т. Журавков, А. С. Приезжев, В. Ю. Скотников, А. А. Гребенников, А. А. Губкин, В. С. Кладчихин, В. Г. Колмогоров, Л. П. Мазурова, В. А. Полещук, В. А. Сафьянов, А. Г. Смолянинов, А. А. Кобяков, С. В. Шатиров, А. П. Рожков, Г. В. Корницкий, В. М. Чурпита, М. И. Тарасова, П. М. Дорофеев, В. А. Сергиенко, В. Н. Галкин.

антиреклама

Пинками — на праздник!

Когда женщина пришла с работы домой, улыбающаяся дочь бросилась ей навстречу и прямо у дверей восторженно затараторила:

— Ой, мамочка, спасибо тебе! Такой прекрасный день рождения мне придумала! А кого позовем? Галю и Таню — обязательно, это ведь мои лучшие подружки! И Светку из соседнего подъезда тоже, она оч-чень мороженое любит и вообще — хорошая! А еще Димка мне всегда прокатиться на велике дает, его тоже позовем!..

— Доченька, Леночка, куда позовем? — недоуменно спросила мать.

— Как это «куда?» В кафе, на мой день рождения!.. Ты же все так здорово придумала!..

Леночкина мама ничего не поняла из пылкой речи доченьки-школьницы. Пока та не показала ей красочную открытку с веселыми буквами «С Днем рождения!!!» и логотипом «Баскин-Роббинс». На обороте поздравительного рисунка значилось многообещающее поздравление. Стоит процитировать текст:

«Дорогой друг! **Поздравляем тебя с Днем рождения!** Расти большой, слушайся маму и папу.

А в среду **мы тебя ждем у нас.** В этот день в нашем кафе собираются **все именинники города.** Хорошая программа с участием артистов и клоунов! Теплая атмосфера и... много... много... **вкусного мороженого!** Приглашай маму и папу, зови друзей и.. **обязательно приходи.** Мы будем ждать тебя в 18 часов.

ПИНКИ...»

На конверте, в который была вложена открытка, четко значился адрес, Леночкины имя и фамилия. Дочка была по-прежнему весела, зато вот мама вдруг стала серьезной и даже сердитой. Понять перемену в настроении женщины легко: оказалась она по воле «приглашателей», прямо скажем, в незавидном положении.

Зарплата у гражданки К., к сожалению, невелика. Живет она с дочерью и сыном, который младше Леночки. Еле-еле сводит концы с концами в своем скудном семейном бюджете. (В скобках заметим, что в такой ситуации, мягко говоря, бестактно звучит в «приглашении» призыв прийти с мамой и **ПАПОЙ**. Папа давно с семьей не живет, материально детям не помогает, и девочка его даже не помнит. Впрочем, речь не об этом).

На телефонный звонок в кафе пояснили стоимость «много... много... вкусного мороженого»: «Один шарик стоит 21 рубль 50 копеек. Для именинника, предъявившего в кассу открытку, скидка — шарик обойдется всего в 15 рублей. Зато выступление артистов — бесплатно! Так что приходите!..»

Займемся немного арифметикой. Хотя бы по три «шарика» каждому ребенку купить надо, коль мороженого «много... много»? Ладно, для виновницы торжества угощение обойдется чуть дешевле. Но если пойти, к примеру, впятером, меньше чем в 300 рублей не уложиться. А ведь придется еще и водичку какую-нибудь покупать, и шоколадка в кафе на дне рождения лишней не будет...

Рис. **Валерия Илиндеева.**

Короче, считай, рубликов 400 с хвостиком набежит. Допускаю, что для приглашателей из кафе и для определенной части жителей Кемерова такая сумма, действительно, «всего», т. е. «всего четыреста рублей». А вот для Леночкиной мамы и ей подобных такие деньги — цифра очень значительная. Потрать их — и завтра детей будет нечем кормить.

Вот и пришлось маме объяснять девочке, что в кафе они... не пойдут. Легко представить тягость такого разговора. Нет, конечно, в день рождения дочка получит подарок, и мороженое мама купит, и даже пирожное. Но праздник с друзьями в кафе, увы, не состоится...

Любопытна в этой истории одна немаловажная деталь. А именно: откуда в кафе знают точный адрес и дату рождения ребенка? Тут наверняка не обходится без кропотливой поисковой работы. Где имеются такие сведения? Скорее всего, в школе или домоуправлении. За какие такие «красивые глаза» в обход закона снабжают чиновники подробными данными предприимчивых радетелей детской радости? Вон сколько вопросов, на которые мы пока не в силах ответить.

Конечно, реклама, она двигатель торговли. Даже в том случае, когда товаром становится не только мороженое, но и улыбки мальчишек и девчонок. Праздник в кафе — это, разумеется, неплохо. Если у родителей есть на то, извините, деньги. Но кто об этом думает, когда нелепо понятые рыночные отношения диктуют неустанную борьбу за посетителя, покупателя, потребителя? Вот и придумываются различные «рекламные ходы», в том числе и предельно неэтичные.

К слову, расстроенная случившимся женщина, дочери которой пришла та самая открытка, в поисках сочувствия показала зазывное приглашение своей соседке-пенсионерке. Не будем осуждать старушку за то, что она сроду не слыхала имен нынешних рекламных персонажей и прочитала подпись «ПИНКИ» с ударением на последнем слоге. Потому и переспросила: «Это что, пинками загонять в кафе будут или потом пинков наподдают?..»

Категорична в своем неведении была бабушка. Но в том, что мама девочки незаслуженно получила ощутимый пинок, соседка, пожалуй, права.

А Леночка в тот вечер, накануне своего дня рождения, плакала навзрыд. Долго не могла уснуть, все думала: «Какая мама злая! Добренькие, заботливые дяди и тети хотели устроить ей красивый и веселый праздник, а мама не захотела. У-у, вредина!..»

Илья ЛЯХОВ.

ОБЛАСТНОЙ ТЕАТР КУКОЛ. РОЖДЕСТВЕНСКАЯ СКАЗКА. Начало в 17-30.

ДОМ КИНО «МОСКВА». Большой зал. Мартин Лоуренс в очень забавной комедии ДОМ БОЛЬШОЙ МАМОЧКИ (13, 15, 17, 21). Самое опасное приключение нового тысячелетия ГЛУБОКОЕ СИНЕЕ МОРЕ (19). **Малый зал.** Фантастический боевик ДОБЛЕСТНЫЕ ВОИНЫ (13, 15, 17, 19).

«КОСМОС». Фильм-сказка ЖАР-ПТИЦА (Германия) (14, 16). Всероссийская премьера! Драма ДНЕВНИК ЕГО ЖЕНЫ (Россия) (18, 20).

КЕМЕРОВКИЙ ЦИРК представляет с **28 октября по 26 ноября.** Цирк «Бомбей». Только у нас: тайна индийского йога; сказка про коронованную обезьяну; медведи-эквилибристы; заводные клоуны и т.д.

Начало представлений: в пятницу — в 18 часов, субботу, воскресенье — в 12, 16 часов. Тел. 52-23-12, 52-25-55.

КОМПАНИЯ Мега ПРЕДСТАВЛЯЕТ СПЕКТР информационных услуг и продуктов для компьютера

ПРОГРАММЫ 1С: БУХГАЛТЕРИЯ

ПРАВОВАЯ КОМПЬЮТЕРНАЯ СИСТЕМА АРАНТ

Электронный справочник «Торгово-промышленный комплекс "Кузбасса" и региональное законодательство

Ваша информация в Интернет на сервере «Экономика и жизнь Кузбасса» и в информационных продуктах

Информационный электронный продукт — более 30000 коммерческих предложений

ЗАО Компания "Мега", тел. (384-2) 366201, 362906, 253277
http://www.mega.kemerovo.su

ИНФОРМАЦИЯ ДЛЯ ВАС

Тел. 52-02-10.

Все товары и услуги подлежат обязательной сертификации.

ПРОДАЮТ

Телевизоры «Горизонт» — 15 моделей, диагональ 54 см, от 4090 руб. **Холодильники** «Стинол» — 15 моделей, от 5940 руб. Бесплатная **доставка, гарантия.** Магазин «Союз», г. Кемерово, пр. Ленина, 125, тел. 550-550.

Плательный шкаф (б/у), два кухонных шкафа (б/у). Тел. 73-31-08.

Новый «ВАЗ-21060» (октябрь), цвет серебристо-золотой. 83 тыс. руб. Тел. 52-37-33 с 9 до 18 час.

«Форд-Кроун-Виктория» (США), 1994 г. вып., V — 8, 4, 6 л. (6 мест), 5,9 тыс. $. Тел. 25-24-57.

КУПЛЮ

Дом в р-не храма, ФПК, дер. Красной. Обращаться: тел. 35-18-87.

Эл. плитки и утюги пр-ва АО «Зэта». Тел. 36-38-27 в Кемерове.

СДАЮТ В АРЕНДУ

Гараж в охраняемом кооперативе у бассейна. Тел. 52-27-14.

ЛИКВИДАЦИЯ

Закрытое акционерное общество производственно-коммерческая, внедренческая фирма «Тибет» ликвидируется. Претензии принимаются в течение 2 месяцев по адресу: 650025, г. Кемерово, пр. Кузнецкий, 55, каб. 28.

УТЕРИ

Украденные документы Росгосстраха по Кемеровскому р-ну ф 244 № 372979-986 — 8 штук, ф-245-638206-207 — 2 штуки, ф А7а-528585-600 — 16 штук считать недействительными.

ПРИГЛАШАЮТ НА РАБОТУ

Токаря 3-5 разрядов, фрезеровщиков 3-5 разр., напайщика на ТВЧ 4-5 разр., заточника дереворежущего инструмента 3-5 разр., шлифовщика 4-5 разр., газоэлектросварщиков 4-5 разр., слесаря механосборочных работ 4-5 разр., термиста 4-5 разр., плотника-столяра, электрика 4-5 разр., кузнеца 4-5 разр., токаря-фрезеровщика 4-5 разр., слесаря по ремонту станков 4-5 разр. Оплата труда сдельно-премиальная. Без 33 ст. Тел. 28-89-30.

Продавцов в продовольственный магазин, желательно опыт работы, знание кассы, весов, наличие санкнижки. Зарплата 1000 руб. Тел. 52-95-07.

Управляющего продажами в торговую компанию, прямые и оптовые продажи, административная работа. Высшее образование, наличие автомобиля. Тел. 52-95-07.

Бухгалтера в ЧП, высшее образование (бухгалтерия, опыт ведения учета ЧП). Тел. 52-95-07.

Экспедиторов в торговую компанию (продукты), опыт, оклад 2000 руб. Тел. 52-95-07.

Лицензированных охранников. Тел. 52-95-07.

Заведующую в продовольственный магазин, опыт работы, зарплата 2800 руб. Тел. 52-95-07.

Водителя с личным автомобилем грузоподъемностью от 1,5 тонны, топливо — газ. Зарплата 3900 руб. Тел. 52-95-07.

Лицензированного охранника с водительскими правами. Тел. 52-95-07.

Водителя-экспедитора в сеть продовольственных магазинов, опыт, зарплата от 3000 руб. Тел. 52-95-07.

КОАО «Азот» — квалифицированных инженеров-программистов. Требования: опыт работы, знание технологии Клиент-Сервер, Fox Pro. Зарплата 3000 руб. Тел. 22-17-00, 22-07-08, 22-07-29

Отделочников, каменщиков, плиточников. Тел. 25-54-52.

Специалиста с опытом административной работы: целеустремленного, инициативного, организаторские способности, возраст до 30 лет. Тел. 25-25-50.

Продавца. Обязательные условия: возраст до 35 лет, стаж работы не менее 4-7 лет. Менеджера. Обязательные условия: высшее образование, наличие автомобиля, наличие телефона, стаж работы не менее 5 лет. Тел. 28-05-57.

Водителя с личным автомобилем «УАЗ». Тел. 31-27-87.

Водителей категорий «В», «Д». Работа связана с краткосрочными командировками. Заработная плата без задержек, почасовая, нарушителей трудовой дисциплины просьба не беспокоить. Тел. 36-73-76, с 8-30 до 17 (рабочие дни).

ГУИН Минюста России по Кемеровской области — специалистов связи, вооружения, водителей, газоэлектросварщика 4-6 разрядов, отслуживших в Вооруженных Силах. Возраст до 35 лет. Льготы МВД. Тел. 36-16-87.

НАСОСЫ консольные К, фекальные СМ, ГНОМ, погружные ЭЦВ, сетевые Д, химические Х, АХ, вихревые ВК, бензиновые СВН, масляные НМШ, питательные ЦНСГ, НКУ по низким ценам. ЭЛЕКТРОДВИГАТЕЛИ от 0,12 до 160 кВт.

Тел. 36-54-93, г. Кемерово, Кузнецкий пр. 17, офис 224.

Уважаемые кузбассовцы!

Российская почта

проводит подписку на 1-е полугодие 2001 года на областную газету Кузбасс и другие центральные и местные газеты и журналы.

ПОЧТА РОССИИ

Приглашаем вас для оформления подписки в отделения почтовой связи.

Действует система скидок.

Участникам ВОВ, а также пенсионерам, пенсия которым доставляется почтой, дополнительные скидки.

При подписке ***«до востребования»*** на любое отделение почтовой связи мы гарантируем сохранность печатных изданий

и удешевление стоимости подписки.

Ежемесячно подписка на учебники издательства «Дрофа».

Зам. главного редактора В.А. КАЧИН.

Газета «Кузбасс» учреждена администрацией Кемеровской области и журналистским коллективом редакции. Зарегистрирована Омской региональной инспекцией по защите свободы печати и массовой информации 27.01.94 г., свидетельство о регистрации №54.
Мнение редакции не всегда совпадает с мнением авторов.

АДРЕС РЕДАКЦИИ: 650630, г. Кемерово, пр. Октябрьский, 28.
Электронный адрес: news@knews.kuzbass.net
СПРАВКИ: по рекламе — 52-25-23; по письмам — 52-38-23; по редакции — 52-32-74.
Собственные корреспонденты: в Новокузнецке — 45-99-62, Новокузнецкое отделение рекламы — 36-77-97, Прокопьевске — 93-2-58, Ленинске-Кузнецком — 7-88-24, Мысках — 2-18-66, Яе — 2-13-67, Анжеро-Судженске 2-99-94, Телефакс 52-12-10.

Газета является участником процесса по формированию единого информационного пространства. Материалы газеты, в том числе коммерческие предложения и реклама, размещаются в системах поиска Интернет и информационных продуктах компании «Мега».

Время подписания номера в печать по графику 20.00. Сдан в печать 19.35. Объем 2 п.л. Печать высокая.

Тиражи во вторник, субботу — 27166 (индексы 51901, 31029); четверг — 50755 (индексы 51901, 31029, 31023); среду, пятницу — 24773 (индекс 51901).
Газета набрана и сверстана на компьютерном комплексе газеты «Кузбасс».
По вопросам качества печати звонить по тел. 52-03-34.
Типография издательства «Кузбасс»: 650630, г. Кемерово, пр. Октябрьский, 28. Заказ № 202.

Русь святая, храни веру православную, в Нем же твое утверждение

Золотые куполА

Издается по благословению Высокопреосвященнейшего Софрония, архиепископа Кемеровского и Новокузнецкого, при содействии администрации области.

Я есть Свет, но вы не видите Меня,
Я есть Бог, но вы не поклоняетесь Мне,
Я есть Учитель, но вы не учитесь у Меня,
Я есть Путь, но вы не идете за Мной,
Я есть Истина, но вы не стремитесь ко Мне,
Я есть Жизнь, но вы не принимаете Меня,
Я ваш лучший Друг, но вы отворачиваетесь от Меня.
Если вы несчастны, то не вините Меня.

Мы счастливы иметь такого пастыря

Ваше Высокопреосвященство!

С чувством глубокого уважения и любви сердечно поздравляю Вас, видного иерарха Русской православной церкви, со знаменательным событием в Вашей жизни и Кемеровской епархии — 70-летием со дня рождения!

В этот торжественный, праздничный день выражаю Вам свою признательность и благодарность за большую миротворческую, благотворительную, духовно-нравственную работу, проводимую Вами, духовенством и приходами епархии.

Ваша неустанная деятельность по укреплению гражданского мира и согласия в Кузбассе, возрождению общественной нравственности и традиционных духовных ценностей находят понимание и поддержку у людей разных национальностей, политических взглядов и убеждений.

Уверен, что наше многогранное сотрудничество в сферах здравоохранения, образования, культуры и социальной защиты населения, закрепленное известным соглашением администрации области с Кемеровской епархией, будет и дальше крепнуть и развиваться в интересах всех жителей Кузбасса.

Заверяю Вас, что в своей патриотической и социально значимой деятельности Вы всегда получите помощь и поддержку администрации области и мою лично.

Благодарю за понимание проблем Кузбасса и участие в их решении.

Горжусь сотрудничеством с Вами.

Желаю Вам, дорогой владыка, крепкого здоровья на долгие годы, успехов в Вашем ответственном и благословенном архиерейском служении Русской православной церкви, нашему Отечеству и родному Кузбассу.

Многая и благая Вам лета!

Пусть Господь благословит и хранит Вас!

С глубоким уважением и любовью губернатор А. ТУЛЕЕВ.

Ваше Высокопреосвященство! Дорогой владыка!

Примите от представительного органа власти — Совета народных депутатов Кемеровской области, от меня лично искренние, сердечные поздравления с Вашим знаменательным юбилеем!

Вы прошли большой, славный путь беззаветного служения вере Христовой, Русской православной церкви, многострадальному народу родного Отечества.

С малых лет, воспитываясь в духовно богатой и высоконравственной семье, Вы прониклись глубоким уважением к истинным ценностям человеческого бытия, формировали свои взгляды и убеждения в соответствии с правилами духовного совершенства.

Решение Священного Синода в ноябре 1993 года о направлении Вас в нашу область управляющим Кемеровской епархией придало всей духовной жизни Кузбасса особую насыщенность.

Ваш благородный труд, подвижническая деятельность во имя Православной веры, укрепления Русской православной церкви высоко и достойно оценены Святейшим Патриархом Московским и всея Руси Алексием II и Священным Синодом — в 1998 году Вы были удостоены высокого сана архиепископа, а областная администрация и Совет народных депутатов присвоили Вам звание «Почетный гражданин области».

Вы всецело, без остатка отдаете себя Церкви и людям. Ваша доброта и сердечность, Ваша мудрость и высокая ответственность снискали Вам глубокое уважение кузбассовцев.

От всей души желаем Вам, Ваше Высокопреосвященство, успехов в благородной деятельности во славу Русской православной церкви, во имя духовного возрождения Отечества.

Примите пожелания крепкого здоровья и долгих лет жизни, благополучия и счастья!

*С глубоким уважением председатель облсовета **Г. Т. ДЮДЯЕВ.***

Высокопреосвященный владыка!

От всей души поздравляю Вас с юбилеем! Здоровья Вам, счастья и новых успехов на нелегкой ниве служения Богу и воскрешению России.

Ваш архипастырский труд и молитвенный подвиг снискали Вам народное уважение и любовь, и это закономерно. Начиная с юношеских лет Вы несли людям свет Истины, открывали глаза заблуждающимся, врачевали покалеченные атеизмом души. В этот день тысячи людей по всей нашей необъятной Родине вспоминают Вас добрым словом, и души наши наполняются теплом. Как говорил апостол Павел, "...славится один член, с ним радуются все члены" (I кор. 12, 26). Так и мы, величая Вас, нашего архипастыря, радуемся чуду общения с Вами и молимся о Вашем здравии и благополучии.

Ваши заслуги перед сибиряками очевидны. Это восстановленные и открытые вновь храмы, монастыри, часовни, духовные учебные заведения. Низкий Вам поклон за это...

Вы, как верный сподвижник Святейшего Патриарха, созиждете будущее России. Да поможет Вам в этом и сохранит Вас на многие лета Всесильный Господь.

*С уважением главный федеральный инспектор в Кемеровской области **Валерий КАЗАКОВ.***

Глубокоуважаемый владыка Софроний!

От имени многотысячного отряда сотрудников милиции Кузбасса примите искренние поздравления с юбилеем — 70-летием со дня рождения.

Вся Ваша жизнь — это пример верного служения Церкви и людям, пример самопожертвования во имя святых идеалов добра и справедливости.

Для всех нас Вы являетесь образцом мудрости, высокой нравственности и глубочайшей порядочности.

С Вашим именем связано духовное возрождение Кузбасса, строительство новых храмов, открытие воскресных школ, православных учебных заведений.

С Вашим благословением отправляются на выполнение служебных заданий сотрудники милиции, как в регион военных действий, так и на охрану порядка в нашей области.

Мы от всей души выражаем Вам слова благодарности за постоянную заботу и внимание семьям погибших сотрудников.

Глубокоуважаемый владыка! В день юбилея мы с глубочайшим уважением и любовью желаем Вам доброго здоровья, благополучия, мира и согласия.

Многая и благая Вам лета!

*С уважением начальник ГУВД Кемеровской области генерал-лейтенант милиции **А. В. ВИНОГРАДОВ.***

Ваше Высокопреосвященство!

Примите искреннюю признательность за Ваши неустанные праведные труды во имя утверждения духовности, гуманизма и согласия.

Благодаря Вам, уважаемый владыка, из года в год укрепляется диалог и плодотворное сотрудничество во всех сферах жизни между Кемеровской епархией и администрацией города Кемерово.

Выражаю надежду, что в третьем тысячелетии в наших общих делах будут главенствовать взаимопонимание, добрая воля и ответственность за судьбы кемеровчан.

*С пожеланием здоровья, мира, душевной радости глава города Кемерово **В. В. МИХАЙЛОВ.***

Поздравления Высокопреосвященному архиепископу Софронию в связи с его семидесятилетием поступают в Кемеровское епархиальное управление на протяжении всего октября. Владыку поздравил Святейший Патриарх Алексий II, члены Священного Синода, иерархи Русской православной церкви. Открытки, письма, телеграммы стекаются со всех уголков России и стран ближнего и дальнего зарубежья. В них слова глубокого уважения и любви.

О заслугах первого кузбасского архиерея красноречиво говорят поздравления руководителей местных органов власти. Им мы и посвятили первую полосу нашего выпуска.

3 октября после божественной литургии, которую владыка совершал в Знаменском кафедральном соборе, его первым поздравил губернатор А. Г. Тулеев. Затем правящего архиерея, уже в резиденции, приветствовали начальник управления внутренних дел Кемеровской области генерал-лейтенант милиции А. В. Виноградов, прокурор Кемеровской области, государственный советник юстиции III класса А. П. Халезин, начальник управления ФСБ, генерал-майор В. В. Пачгин, глава города Кемерова В. В. Михайлов, руководители городских и районных администраций, ректоры кемеровских вузов, селяне, бизнесмены, частные лица, благочинные и священнослужители Кемеровской епархии. Всего было более 300 поздравителей.

15 октября А. Г. Тулеев в честь юбиляра устроил торжественный обед.

Уважительные отношения между руководителями светской и церковной властями лучше всяких призывов и деклараций консолидируют общество, учат уважать и ценить любого человека, независимо от взглядов и убеждений. И действительно, в Кузбассе стало больше тепла и любви.

Управляющий Кемеровской и Новокузнецкой епархией Высокопреосвященный архиепископ Софроний, духовенство и кузбасская паства поздравляют Амана Гумировича Тулеева с вручением ему высокой государственной награды Монголии — ордена «Полярная звезда»

Тепло из Кузбасса

По распоряжению А. Г. Тулеева в Сергиев Посад, в Московскую духовную академию и семинарию отправлены два вагона с углем.

Такая забота кузбасского губернатора с благодарностью воспринята администрациями духовных учебных заведений, преподавателями и учащимися.

ВСЛЕД СОБЫТИЮ

Там, в сентябре...

Когда предыдущий выпуск «Золотых куполов» был уже сверстан и готовился к выпуску, в Ленинске-Кузнецком состоялось два важных события: 21 сентября прошли торжества, приуроченные к 2000-летию Рождества Христова, а 29 сентября — освящение часовни-памятника «Всех скорбящих Радость».

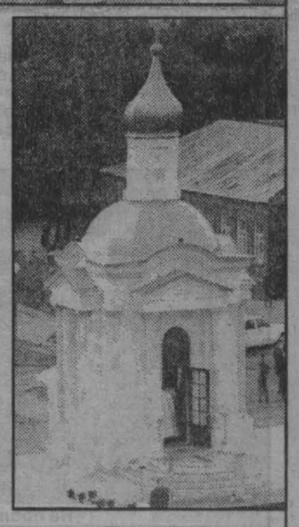

21 сентября, в день Рождества Пресвятой Богородицы, к храму Новомучеников и исповедников российских с раннего утра потянулись прихожане. Несмотря на то, что день был рабочий, народу собралось очень много. Все ждали правящего архиерея. Когда церковные колокола возвестили о приезде архиепископа, его хлебом-солью встретил настоятель храма протоиерей Василий Гутович, духовенство и прихожане.

За божественной литургией "едиными устами и единым сердцем" все собравшиеся молились о "богохранимой стране нашей Российской, властях, воинстве и народе ее", об упокоении душ моряков затонувшей подлодки "Курск" и погибших шахтеров...

После богослужения горожане отправились в Дом культуры им. Ярославского, где должны были начаться торжества, посвященные юбилею Рождества Христова.

Уже в фойе чувствовалось приподнятое и радостное настроение собравшихся в ДК, среди которых были и верующие, и светские, и просто "зашедшие на огонек".

Открыл праздник сводный хор сел Красное и Ариничево Ленинск-Кузнецкого района. Затем к собравшимся обратился Высокопреосвященный владыка Софроний. Он проникновенно говорил о Христе, Его жизни, и речь его доходила до сердца каждого...

В тот день звучало много слов о необходимости возвращения к православным традициям, о том, что, перечеркнув веру, государство оказалось беспомощным в борьбе с преступностью, бездушностью людей, деградацией нации. Поэтому подписание договоров о сотрудничестве между духовной и светской властями было воспринято собравшимися с радостью и надеждой.

Руководитель епархиального отдела образования и катехизации протоиерей Николай Сергиевский и руководители отделов образования Ленинска-Кузнецкого (Н. В. Уткина), Полысаева (Т. Д. Иванова) и Ленинск-Кузнецкого района (О. Б. Лысах) подписали документы, предусматривающие расширение взаимоотношений между Церковью и школой. Также были подписаны договоры о сотрудничестве между Ленинск-Кузнецким благочинием (благочинный протоиерей Василий Гутович) и главами администраций Ленинска-Кузнецкого (А. Г. Кучугов), Полысаева (В. П. Зыков), Ленинск-Кузнецкого района (В. Д. Миллер).

В заключение собравшимся был преподнесен еще один подарок: церковные песнопения в исполнении камерного хора Государственной филармонии Кузбасса под управлением Ольги Шабалиной.

А спустя неделю, 29 сентября, Высокопреосвященный владыка Софроний вновь побывал в Ленинске-Кузнецком — освятил построенную в центре города белоликую красавицу — часовню "Всех скорбящих Радость" Она — дань памяти живущих тем, кто погиб, добывая для страны и Кузбасса черное золото.

На открытие часовни прибыл губернатор А. Г. Тулеев. Он по достоинству оценил красоту новой православной святыни и ее высокое предназначение. Часовня возводилась на средства городских предприятий, бюджетных организаций, частных лиц. Но основной вклад внесли шахтеры. Наиболее отличившимся строителям и благотворителям были вручены Почетные грамоты.

...Когда молебен подходил к концу, закапал мелкий дождь, и казалось, что Сам Господь в помощь правящему архиерею плещет на новую святыню капли святой воды.

Светлана БОРИСОВА.
Фото **Михаила Никонова.**

Ленинск-Кузнецкий.

Праздник в приходе Сергия Радонежского

8 октября на престольный праздник в храм преподобного Сергия Радонежского, что в поселке Комиссарово областного центра, съехались многочисленные гости. За божественной литургией почтили память святого Сергия, великого молитвенника земли русской. А затем настоятель протоиерей Александр Москалев пригласил присутствующих на праздничный обед, данный общиной.

В заключение торжеств вниманию гостей и постоянных прихожан был предложен видеофильм, который запечатлел все этапы возведения храма Сергия Радонежского, начиная с первого колышка.

Служба «Паломник» информирует:

4 ноября организуется паломническая поездка в Томск, с посещением Алексеевского монастыря, где находятся мощи преподобного Феодора Томского, а также всех храмов этого старинного сибирского города.

Телефоны для справок: 28-42-26, 51-28-94.

Просим о помощи

В поселке Ключевом приходво имя святого апостола Андрея Первозванного образован в сентябре 1995 года. Наш настоятель иерей Сергий Михайлов немало сделал для укрепления общины. Приходится ему нелегко — службы и требы совершаются в ветхом частном доме, приспособленном для богослужения, который расположен на окраине поселка. К тому же рядом проживают не православные, а приверженцы различных сект.

Земельный отвод под строительство настоящего храма сделан, но приступить к его сооружению община никак не может — нет средств. Вот почему приходской совет православного прихода святого Андрея Первозванного обращается через газету к единоверцам с просьбой принять близко к сердцу наши заботы, помочь нам начать строительство храма. Он необходим как общине, так и для укрепления Православия в поселке, который засеяли плевелы различных сект, что пагубно сказывается на духовном состоянии и взрослых его жителей, и детей.

Да благословит вас Господь на подвиг благотворительности!

Л. СИДОРОВА,
староста приходского совета.

Лицевой счет прихода церкви святого апостола Андрея Первозванного:
Мыски, пос. Ключевой,
БИК 043205623
К/С 30101810800000000623
Р/С 40703810626070100088
ИНН 4215005013
АКСБ РФ
№ 7763, Междуреченское отделение.

Светлой памяти настоятеля храма Христа Спасителя поселка Урск протоиерея Анатолия ШМАКОВА посвящается

Тепло ушедшего лета

...Каждый день к вечеру обитатели православного детского лагеря "Сосновая поляна" начинали внимательно прислушиваться к звукам, доносящимся с трассы... Они ждали своего любимого батюшку. А когда раздавался шум трактора, все устремлялись к большим лагерным воротам, чтобы скорее распахнуть их, взобраться к батюшке в кабину и счастливыми проехать мимо палаток, мимо колоколенки к месту, где он оставлял свое необычное средство передвижения...

Дети очень любили отца Анатолия, а как он их любил! И воскресная школа, и детский хор при храме, и этот лагерь — все для них! Здесь отдыхали не только ученики воскресной школы Урска, но и посёлков Полысаево, Бачаты, села Красное Ленинск-Кузнецкого района. Взрослые, приезжая в гости к детям, отогревались душой, поддерживали и всячески помогали доброму настоятелю. Столько планов у него было! Но как-то случайно за трапезой он обронил: "Боюсь, жизни не хватит..." Сказал это в конце июня 2000 года, а 14 сентября его не стало.

А в памяти лето с перламутровой росой, запах трав, батюшка, благословляющий нас в дорогу... И как связующая с ним невидимая нить — дневник его духовной дочери, бесхитростные строки которого запечатлели последние дни жизни отца Анатолия, проведенные с детьми в паломничестве по святым местам, куда так неудержимо рвалось его сердце.

Татьяна ФЕДОРОВА.

с. Красное Ленинск-Кузнецкого района.

Из дневника Лены Кравец

25 июля 2000 года

Сегодня мы отправляемся в Москву, накануне была в нашей церкви, где батюшка отслужил молебен о путешествующих. И вот я с девочками и мальчиками на вокзале в Белове. Мы только догадываемся, каких трудов стоило батюшке организовать эту поездку, он о том не упоминает, говорит только, что ждет нас много интересного и удивительного.

26, 27, 28 июля.

Время в дороге летит быстро. Утром и вечером мы обязательно читаем молитвы, часто вместе с Татьяной Михайловной и Надеждой Дмитриевной поем духовные песни. Подолгу смотрим в окно, любуясь природой. Батюшка (мы едем с ним в одном купе) все повторяет: "Лена, смотри, как Господь все красиво сотворил!" На длительных остановках, как, например, в Казани, мы вместе с батюшкой гуляем по перрону. Он рассказывает об этих ранее нам незнакомых городах.

Небольшое происшествие: Лена Новоселова уронила икону моей святой между рамами, и мы не смогли ее вынуть. Я расстроилась, но батюшка утешил словами: "Пусть святая Елена хранит поезд".

И вот —Москва. В Свято-Даниловом монастыре нам в воскресной школе выделили две классные комнаты, одну для мальчиков, другую для девочек. Посетили Донской монастырь.

29 июля

Удивительное солнечное утро! И погода радует, и то, что я сегодня причастилась в Свято-Даниловом монастыре! После службы мы позавтракали и поехали в Кремль, побывали на Красной площади, в храмах Василия Блаженного, Христа Спасителя. Столько впечатлений, что голова кругом, но батюшка помогает все осмыслить, понять.

30 июля

Сегодня основная группа на электричке отправилась в Зосимову Пустынь, а меня, Юру, Олю и Надежду Дмитриевну батюшка благословил ехать в Хотьково, в женский монастырь. Оттуда по пути мы заехали в Троице-Сергиеву лавру. Сколько здесь интересного! Вся история России перед нами —освящение старейшего Троицкого собора относится к 1429 году, Успенского — к 1585 году, Трапезной церкви — к 1629 году. Сребро-кованная вызолоченная рака с мощами преподобного Сергия Радонежского создана в 1422 году иждивением царя Иоанча Васильевича Грозного. А в алтаре Успенского собора Петр I нашел когда-то спасение от разъяренных стрельцов...

31 июля

Едем в Новый Иерусалим! Там мы посетили храм, построенный чаяниями патриарха Никона, он точь-в-точь похож на настоящий Иерусалимский, искупались в Иордане. При возвращении в Москву у нас случилось ЧП: чуть не потеряли Колю; он заснул и остался в электричке. Батюшка разволновался, но мигом предпринял меры, и Колю, слава Богу, нашли.

1 августа

Нам выделили автобус для поездок по святым местам, батюшка очень радовался: "Лена, милая, как нас Господь любит!" Отправляемся в Зосимову Пустынь. Сегодня день памяти преподобного Серафима Саровского. В Дивееве, наверное, весь мир православный собрался! В Зосимовой Пустыньке все были на послушании — пололи картошку. После обеда батюшка благословил меня, Юру, Витю и дядю Юру съездить в Москву и забрать в Даниловом монастыре нужные вещи. Вернулись поздно, но батюшка нас ждал.

2 августа

Меня, Витю и Юру батюшка поставил на поклоны: я забыла в Москве сумку с едой, а мальчики —подрясники. Наказание справедливое, нельзя быть растеряшами, нельзя подводить группу. Запомню это на всю жизнь.

Во Владимире мы посетили великолепный Успенский храм, возведенный стараниями благоверного князя Андрея Боголюбского в XII веке. Мы приложились к мощам русских святых, здесь обретающим, к плащанице Божией Матери.

В Боголюбском женском монастыре, построенном князем Андреем на месте явления Божией Матери, мы прослушали интересную лекцию об удивительной жизни благоверного князя.

3 августа

Утром мы отбываем, но надеемся когда-нибудь вновь вернуться сюда. Все здесь свято и дорого, здесь духовные истоки нашей необъятной и милой Родины. Об этом нам напоминает батюшка.

Наш путь пролегает по Золотому кольцу России. Вот Иваново, Свято-Покровский монастырь, где хранятся мощи великой княгини Софии Суздальской, а вот Кострома, где нас поджидала духовная радость: в мужском монастыре замироточила икона прп. Сергия Радонежского. По храму разливается неизреченный аромат. Нас после молебна помазали святым маслом от этой иконы.

4 августа

Утром мы с девочками сами вели литургию на клиросе. Так было радостно! После продолжили путь. Посетили храмы Ярославля, катались на катере по Волге. Остановились в мужском монастыре Ростова. Батюшка благословил нас на послушание по кухне: мыли яблоки, готовили их к сушке на компот.

5 августа

Батюшка разбудил нас в 6 часов. Помолились. Он учит нас молиться не торопясь, "не борзяся", а со вниманием. Зашли в храм, приложились к мощам святителя Дмитрия Ростовского.

Побывали в Троице-Сергиевой лавре, приложились к мощам прп. Сергия Радонежского. Познакомились с инокиней Евдокией, она уговорила батюшку поехать в Москву и поклониться святой главе великомученика Пантелеимона, которая находится в храме Христа Спасителя.

У храма Спасителя невероятно много народа. Но, слава Богу, нас пропустили вне очереди. "Как нас Господь любит!" — вновь повторяет батюшка.

Пока добрались до Данилова монастыря, трапезная уже закрылась, батюшка сам сходил за продуктами в ближайший магазин.

Батюшка выдал нам по сто рублей на сувениры, чтобы осталась вещественная память от нашей поездки. Я купила две духовные книги, икону Сергия Радонежского со святым маслом.

6, 7, 8 августа

Автобус везет нас в Псков. По пути остановились в Хутынском монастыре и пошли на поклонение к мощам Варлаама Хутынского. Нас с любовью приветил иеромонах Макарий —помазал святым маслом, со всех концов света привезенным, подарил девочкам платочки, а мальчикам — пояса, освященные на мощах Варлаама.

В Софиевском соборе Пскова почтили память новгородских святых, а в Псково-Печерском монастыре участвовали в службе — это очень ответственно.

9 августа

Батюшка накануне предупредил: отъезжаем рано, все приготовьте с вечера, так что утром, не мешая, собрались, помолились, позавтракали и еще шести не было, поехали на реку Великая, потом в Мирожский монастырь, в Великие Луки.

Вечер провели в гостинице. Погладили свои платья, собрали вещи в дорогу, постирали платки, привели себя в порядок, штопали мальчикам брюки и рубашки.

Батюшка любит во всем аккуратность. На подряснике у него заплаточки есть, но такие аккуратные, что почти и не видны. Он просит нас, девочек, пришить ему подворотнички. Мы тушуемся, а он недоумевает: "Неужели никто этого не умеет?" Помогла ему Ирма.

10 августа.

Батюшка разбудил нас на рассвете —отправляемся в Москву. По дороге заехали в деревню, где родился патриарх Московский Тихон (Беллавин). Вот и церковь, которую строил его отец.

В Даниловом монастыре читали акафист святителю Николаю, потому что были проблемы с устройством. Но все обошлось, вскоре мы уже трапезничали, а потом гладили свои "облачения", в которых мы проехали по святым местам. У девочек — длинные сарафаны и туники, у мальчиков — черные подрясники. Их для нас заказал батюшка. В наших нарядах не было жарко, мы были похожи друг на друга, как братья и сестры, и роднее, и ближе друг другу и батюшке.

11 августа

После литургии гуляли по Москве, катались на каруселях. Нас даже бесплатно пропустили в цирк, где последние годы работал Юрий Никулин. Батюшка объяснил, что мы паломники из Сибири, и добрые люди сделали нам добро.

12, 13, 14 августа

Мы отбываем домой. Я опять в одном купе с батюшкой. Он все смотрит в окно, любуется миром Божиим. В поезде нам не скучно — поем духовные песни. Слушает батюшка, слушают наши попутчики. Им тоже нравится. Да и как может не нравиться? Батюшка почему-то роняет слезу. Наверное, это от радости, что мы так славно поем...

...Не знали мы, что до батюшкиной кончины остался ровно месяц...

На послушании в Зосимовой Пустыни.

У стен древнего Пскова.

ОБРАЗОВАНИЕ

Шаг навстречу

Как уже сообщалось, в Мариинске городское управление образования, районный отдел образования и отдел религиозного образования и катехизации Кемеровской епархии подписали договоры о совместной научно-педагогической и культурно-просветительской деятельности. Русская православная церковь и государственная образовательная система сделали шаг навстречу друг другу, поскольку озабоченность состоянием нравственного здоровья подрастающего поколения привела к пониманию, что только совместными усилиями можно возродить культурно-исторические традиции, духовность общества. Такое сотрудничество в сфере просвещения сегодня возможно, поскольку имеется законодательная и нормативно-правовая база.

При подписании договоров в городской и районных администрациях присутствовали их руководители — глава города Александр Пронашко и заместитель главы района Валентина Максимова, священнослужители, педагоги.

Оценивая событие, кандидат богословских наук протоиерей Николай Сергиевский, возглавляющий отдел религиозного образования и катехизации Кемеровской епархии, отметил, что Церковь имеет огромный опыт воспитательной работы, который был отвергнут советской властью. Отделение школы от Церкви привело, по его мнению, к разделению образовательных и воспитательных функций. Особенно это стало заметно сейчас, когда исчез пресс коммунистической идеологии. Демократические же завоевания никогда не утвердятся в стране, если в обществе утрачены такие понятия, как патриотизм, национальная гордость, честь и достоинство человека. Заставить их принять нельзя, можно только воспитать — в этом, сказал он, цель сотрудничества школы и Церкви.

— Мы, учителя, наверное, как никто более, видим, что в семье сегодня мало внимания уделяется воспитанию детей, — заметила Светлана Давыдовна Левашова, педагог школы № 6 Мариинска. — А утрата связи времен и поколений ведет молодежь к забвению национальных корней, неуважению старших, за которым следует неуважение к самому себе, своей жизни. Спросите любого наркомана, знает ли он, к чему приводит пагубное пристрастие? Да, знает, но ему на свою жизнь наплевать. Кто или что поможет ему перемениться? На мой взгляд, ответ на этот вопрос мы найдем только совместно с Церковью.

— Прекрасно, что в содружество школы и семьи вливается Православная церковь, — искренне говорила заместитель по воспитательной работе городской школы № 7 Алена Геннадьевна Михайлова. — «Любите друг друга!» — гласит заповедь Христа. Это, я считаю, наша главная задача: научить ребенка любить, прикасаться к прекрасному сердцем...

Не все присутствующие на встречах были настроены столь оптимистично. Многих интересовало, как статьи договоров будут реализовываться? Одних благих пожеланий тут мало, нужна специальная литература, подготовка преподавателей. Особенную настороженность проявили директора сельских школ. Их волновало, не сыграет ли отрицательную роль в воспитании детей насильственное обучение православной культуре, если оно к таковому сведется. Ведь известно, что к предметам, рекомендованным для обязательного обучения в школьной программе, интерес зачастую угасает. Не лучше ли следовать упомянутому настоятелем Петропавловской церкви села Суслово отцом Сергием Семиковым изречению Христа: «Не препятствуйте детям приходить ко Мне», то есть снять препоны, но не делать предмет обязательным? Ведь в противном случае можно добиться обратного результата — отрицания веры.

Такие сомнения не огорчили священнослужителей, напротив, восприняли они их как должное, поскольку понимают — новому делу нужно учиться. «Мы всегда найдем время, откликнемся на любое приглашение прийти в школу, — говорил настоятель мариинской Никольской церкви Алексий Баранов. — Однако этого мало, чтобы реализовать совместно нами намеченное, нужны подготовленные кадры. Направляйте достойных педагогов в Кемеровский институт усовершенствования учителей, где работают православные курсы. Знания, полученные там, весьма помогут».

После завершения процедуры подписания договоров я задала несколько вопросов протоиерею Николаю Сергиевскому, в частности спросила, готово ли, на его взгляд, учительство города и района к сотрудничеству с Русской православной церковью?

— Сказать, что абсолютно готово, конечно, нельзя, потому что идет процесс преобразования самой системы образования. Однако резкого отрицания нет, педагогов волнуют вопросы, связанные с образовательными программами, учебными пособиями, специальной литературой. Но это, так сказать, дела организационные, а стало быть, решаемы.

— Как скоро в Мариинске и районе приступят к реализации подписанного сегодня договора?

— Наша епархия имеет соглашение, подписанное два года назад с администрацией области, поэтому сегодняшнее событие как бы определено областной программой, которая уже реализуется. Это и интенсивная подготовка педагогов на базе Новокузнецкого пединститута повышения квалификации, православные курсы при областном институте усовершенствования учителей. Научив учителя, мы будем иметь возможность ввести в школах культурологический курс, который будет формировать у наших детей культуру поведения, культуру мышления. Это, несомненно, приведет ребенка к осознанию самого себя, научит дорожить русской национальной культурой, с которой мы должны быть неразрывно связаны. Но это вовсе не обязаловка, это факультатив. Будет ли введен спецкурс в сетку часов, зависит от управления, отдела образования, директоров школ. Со стороны родителей противодействия этому не будет, более того, многие из них хотят дать своим чадам полноценное религиозное образование. Это мы знаем по обращениям в епархию, непосредственно к местным священникам. Сегодня мы шагнули навстречу друг другу, что и было закреплено договором, далее, думаю, учительство и Церковь пойдут рука об руку. Воспитательная стезя нелегка, на ней больше терний, чем роз, но только идущий осилит дорогу.

Н. ЛЕБЕДИНСКАЯ.

Мариинск.

БУДНИ ПРИХОДА

Мирские дела священнослужителя

Совсем недавно в Яю в храм святого преподобного старца Онуфрия приехал новый священник. Казалось бы, пока рано говорить о переменах в жизни общины, но отца Максима уже успели узнать почти все руководители района, а прихожане — полюбить.

А начал он с того, что провел приходское собрание, на котором избрали совет и познакомились с уставом церкви.

— Батюшка, почему с устава-то начали? Да и собрание — дело вроде мирское... — интересуюсь я. С отцом Максимом мы беседуем в классе воскресной школы. Чистенькая, просторная комната, доска, как и в любом школьном классе, столы, презентованные начальником дорожного ремонтно-строительного управления И. И. Носовым, — все располагало к неспешному, доверительному разговору.

— Знакомясь с прихожанами, я обратил внимание: люди не знают, как организуется общественная жизнь церковной общины. Потому появилась необходимость познакомить их с документами, которые определяют права и обязанности Церкви, каждого из нас. Мы провели приходское собрание, избрали совет, ревизионную комиссию, куда вошли уважаемые в поселке люди, честные, совестливые, имеющие в своей душе веру. Ведь приход — это не только возможность коллективной молитвы, приобщения к таинствам Церкви, это еще и мирские заботы, включающие в себя хозяйственную, просветительскую и благотворительную деятельность.

На приходском собрании было принято решение выйти с ходатайством о строительстве нового храма. Ведь во всем районе нет ни одной, скажем так, настоящей церкви, все располагаются в приспособленных помещениях. Недавнее прошлое нашей — бывшего Дома культуры — для многих прихожан служит серьезным барьером на пути укрепления веры. Я встречался с главой администрации района, многими руководителями предприятий, ознакомил с прошением верующих. Смею надеяться, что взаимопонимание нашел, но сейчас трудно говорить, как скоро сможем приступить непосредственно к сооружению храма.

Делясь своими планами, отец Максим особо подчеркивает, что не с новым храмом, даже если таковой и будет, он связывает обретение веры людьми. В первую очередь надо вести духовное строительство, идти к людям, нести им слово Божие, призывать к покаянию. И он не только идет к людям, но при церкви создал библиотеку, в которой уже около 40 постоянных читателей. Это дети, записавшиеся в воскресную школу, их родители.

Чуть более двух лет назад отец Максим стал штатным священником Преображенского собора в Новокузнецке. Тогда же поступил на заочное отделение Тобольской духовной семинарии. Но потом решил, что Новокузнецкое духовное училище дает и крепкие знания, и богатую практику, перевелся туда. Там же познакомился со своей будущей супругой Еленой. Она, дочь священника, обучалась на регентском отделении, слыла одной из способнейших учениц училища. Закончив учебу, они попросили благословения на брак. Сейчас в семье Пивоваровых растет дочь Софья.

Служба в соборе стала для молодого священника хорошей школой и духовной проповеди, и просветительской деятельности, и общения с прихожанами. Ему очень часто приходилось встречаться с молодежью в учебных заведениях. И, наверное, тогда он еще раз убедился, что именно подрастающему поколению надо уделять как можно больше времени и внимания, поскольку есть у молодых тяга к Богу. Вот и в Яе, встречаясь с подростками, молодежью, отец Максим стремится и разговор завести, и в церковь пригласить. К тому же в канун учебного года классным комнатам требовался ремонт, и за помощью в его проведении батюшка обратился к ним. Был не только услышан, чада приняли участие в богоугодном деле.

Воскресная школа, которой руководил отец Максим в Новокузнецке, была одной из самых крупных и серьезных в епархии. Там работали хоровая студия, студии изобразительного и сценического искусства. Летом для воспитанников организовывался летний лагерь. Такую же школу он хочет создать и на новом месте службы.

— Когда я ближе познакомился с прихожанами, то был очень обрадован, что среди них много учителей, — продолжает батюшка. — Более того, многие из них утвердились в вере, окончили православные курсы и могут преподавать православные дисциплины в воскресной школе. Во время моей встречи с педагогами они одобрили программу духовно-нравственного воспитания, которую мы намерены проводить, готовы помогать. Такое сотрудничество радует, настраивает на деловой лад.

Есть еще один адрес, куда обратил взор отец Максим, — лечебное учреждение. Сейчас священнослужитель и администрация районной больницы договорились о выделении специального помещения, где батюшка, приходя к болящим, мог бы поговорить с ними, исповедать или совершить таинства крещения, соборования. В планах — создание сестричества.

Еженедельно приходит он и к осужденным. В учреждении исполнения наказания есть домовая церковь, и заключенные с нетерпением ожидают встреч со священником. Около 40 человек уже приняли крещение, немало и таких, кто хотел бы того, но пока размышляет о вечном и преходящем, о Боге, своих грехах перед Ним и людьми.

Кстати, проводя бесплатные крещения, отец Максим сначала призывает желающих на собеседование. А поговорить ему с ними есть о чем. Ведь не все знают, в чем заключается роль крестных родителей, как вести себя новокрещенному, чтобы следовать христианским канонам. Это особенно важно, если крещение принимают люди зрелого возраста.

Церковь святого Онуфрия — третье место службы отца Максима. После Новокузнецка он был назначен вторым священником Покровской церкви в Промышленновском районе и помощником благочинного по просветительской и образовательной деятельности. Дважды он расставался со ставшими ему близкими прихожанами, с делом, к которому приложил руки. Но такова воля Господа, и он не ропщет. А с энергией и Божьей помощью взялся за труды в новом приходе.

Лариса ЕГОРОВА.

р. п. Яя.

С ДНЕМ АНГЕЛА!

Ноябрь

1-е — Иван (Иоанн Рыльский, Палестинский), **Клеопатра** (Палестинская).

2-е — Артем (Артемий Антиохский; Веркольский).

3-е — Илларион (Иларион Великий; Меглинский; Печерский, Псковоозерский), **Яков** (Иаков Омучский).

4-е — Аверкий (Иерапольский), **Александр** (Андрианопольский), **Анна** (Адрианопольская), **Антонин** (Ефесский), **Гликерия** (Андрианопольская), **Денис** (Дионисий Ефесский), **Елизавета** (Андрианопольская), **Иван** (Иоанн Ефесский), **Ираклий** (Андрианопольский), **Константин** (Ефесский), **Максимилиан** (Ефесский), **Федотья** (Андрианопольская).

5-е — Елисей (Лавришевский), **Игнатий** (Константинопольский), **Яков** (Иаков — ап. от 70-ти; Боровичский).

6-е — Афанасий (Царьградский)

7-е — Анастасий (Аквилийский).

8-е — Афанасий (Печерский; Мидикийский), **Дмитрий** (Димитрий Солунский; Болгарский).

9-е — Андрей (Смоленский), **Капитолина** (Капподакийская), **Марк** (Фиваидский), **Нестор** (Солунский; Летописец)

10-е — Арсений (Сербский), **Дмитрий** (Димитрий Ростовский), **Иван** (Иоанн Кесарийский), **Нестор** (Печерский), **Максим** (мч.), **Неонила** (Сирийская), **Прасковья** (Параскева Пятница), **Степан** (Стефан Савваит). **Терентий** (Сирийский; мч.)

11-е — Анастасия (Римляныня), **Анна** (Фивинская), **Аврам** (Авраамий (Затворник; Ростовский), **Мария** (Хиданская).

12-е — Анастасия (Солунская), **Артем** (ап. от 70-ти), **Елена** (Сербская), **Зиновий** (Егейский), **Зиновия** (Егейская), **Марк** (ап. от 70-ти), **Степан** (Стефан Сербский).

13-е — Иван (Иоанн Петроградский), **Никодим** (Печерский), **Спиридон** (Печерский)

14-е — Демьян (Дамиан (Асийский), **Иван** (Иоанн Персидский), **Кузьма** (Косма Асийский), **Федотья** (Феодотия Асийская), **Ульяна** (Иулиания Россонская)

16-е — Иосиф (Персидский), **Георгий** (Победоносец).

17-е — Никандр (Городноезерский; сщмч.).

18-е — Галактион (Финикийский), **Григорий** (Александрийский), **Иона** (Новгородский).

19-е — Александра (Анкирская), **Афанасия** (Анкирская), **Варлаам** (Хутынский; Керетский), **Герман** (Казанский), **Евфросиния** (Анкирская), **Лука** (Печерский; Тавроменийский), **Матрена** (Матрона Анкирская), **Павел** (Константинопольский).

20-е — Антонин (Анкирский), **Афанасий, Валерий, Дорофей, Евгений, Илларион, Никандр, Никон, Федот, Федор** (Мелитинские), **Кирилл** (Новоезерский), **Лазарь** (Галисийский).

21-е — Гавриил (Архангел), **Михаил** (Архистратиг).

22-е — Александр (Солунский), **Антоний** (Апамейский), **Иван** (Иоанн Колов), **Матрена** (Матрона Константинопольская), **Порфирий** (мч.).

23-е — Георгий (Грузинский), **Константин** (Грузинский), **Родион** (ап. от 70-ти).

24-е — Викентий (Сарагосский), **Виктор** (Дамасский), **Максим** (Московский), **Степан** (Стефан Дечанский), **Федор** (Студит).

25-е — Иван (Иоанн Александрийский; Ростовский), **Нил** (Постник).

26-е — Антонин, Герман, Никифор (мчч. Кесарийские), **Иван** (Иоанн Златоуст).

27-е — Григорий (Палама), **Федора** (Феодора Греческая), **Устин** (Иустин Греческий), **Филипп** (Апостол; Ирапский).

28-е — Дмитрий (Димитрий Дабудский).

29-е — Матвей (Матфей Апостол).

30-е — Григорий (Чудотворец), **Лазарь** (Константинопольский), **Михаил** (Кахетинский), **Никон** (Радонежский).

Золотые купола

Размышления о Божественной литургии

Н. В. ГОГОЛЬ

Все заключает в себе и все объемлет собою сия молитва, которою молиться нас научила Сама Премудрость Божия, и кому же молиться? Молиться Отцу Премудрости, породившему Премудрость Свою прежде веков. Так как все предстоящие должны повторять в себе молитву сию не устами, но самой чистой невинностью младенческого сердца, то и самое пение ее на ликах должно быть младенческое: не мужественными и суровыми звуками, но звуками младенческими, как бы лобызающими самую душу, должна воспеваться сия молитва, да весеннее дыхание самих небес в ней слышится, да лобызание самих ангелов в ней носится, ибо в молитве этой уже не называем мы и Богом Того, Кто сотворил нас, а говорим Ему просто: "Отче наш!".

Иерей приветствует из глубины алтаря как бы приветствием Спасителя: "Мир всем!". Ему ответствуют: "И духови твоему!" Напоминая о сердечном внутреннем исповедании, которое должен всякий совершить внутри самого себя в сию минуту, диакон взывает: "Главы ваша Господеви преклоните!". И, предклонив главы свои, все

до единого из предстоящих произносят в себе такую молитву: "Тебе, Господи Боже мой, преклоняю главу и во исповедании сердечном вопию: "Грешен, Господи, и недостоин просить у Тебя прощения, но Ты, как Человеколюбец, также ни за что, как блудного сына, меня помилуй, как мытаря, меня оправдай и удостой меня, как разбойника, Твоего небесного царства". И когда все таким образом, преклонив главы свои, пребывают в внутреннем сокрушении сердечном, иерей молится у алтаря за всех таким. внутри себя произносимыми словами: "Благодарим Тебя, Царю невидимый, иже неисчетною Твоею силою вся содетельствовать еси, и множеством милости Твоея от небытия в бытие вся привел еси, Сам, Владыко, с небес призри и преклонивших Тебе главы своя, ибо подклонили они их не плоти и крови, но Тебе, страшному Богу. Ты же, Владыко, все, что предлежит нам, изравняй во благо нам, каждому по потребности его: плавающим сплавай, путешествующим спутешествуй, недугующие исцели, Врачу душ и телес!" И возглашает вслед за тем великолепное троичное славословие, обращенное к небесной милости Божией: "Благодатию, и щедротами, и человеколюбием Единородного Сына Твоего, с Ним же благословен еси, со Пресвятым, Благим и Животворящим Твоим Духом, ныне, и присно, и во веки веков!". Лик возглашает: "Аминь!". А священник, приуготовляя к преобщению себя самого и всех потом тела и крови Христовой, молится такою тайною молитвою: "Вонми, Господи, Иисусе Христе, Боже наш, от святаго жилища Твоего и от престола славы царствия Твоего! Прииде освятить нас, горе с Отцом сидящий и здесь невидимо нам спребывающий, и сподоби державною рукою Твоей преподать нам, священникам, пречистое тело Твое и честную кровь Твою, а нами — всем Твоим людям".

Во время глаголания сей молитвы диакон готовится к причащению: становится пред царскими вратами, опоясуя себя орарем и складывая крестовидно на себе руки в подобие ангелов, крестовидно складывающих на себе крылья и закрывающих ими лица свои пред непреступным светом Божества. Поклоняясь три раза, также как и священник, произносит он три раза в себе: "Боже, очисти меня грешного и помилуй меня!" Когда же священник прострет руки свои к святому дискосу, воздвигающим словом "вонмем" напоминает он всем во храме к устремленью мысли на происходящее. Алтарь сокрывается от глаз народа, завеса задергивается, да совершится прежде приобщение самих иереев Один только голос иерея, подъемлющего свой дискос: "Святая святым!" — раздается из алтаря. Содрогаясь от сего возвещения, говорящего, что нужно быть святым для принятия святыни, весь молящийся храм ответствует ему: "Един Свят, един Господь, Иисус Христос, во славу Бога Отца", и воспевается вслед за тем хвалебный гимн святому, его же день, в возвещенье, что можно быть святу человеку, так же как стал свят святой, которому гимн поется: стал свят он не своей святостью, но святостью Самого Христа. Пребываньем во Христе святится человек и в такие минуты пребыванья свят, как Сам Христос, подобно как железо, когда пребывает в огне, становится и само огонь, и потухает вмиг, как только изъемлется из огня и становится вновь темным железом.

Священник раздробляет теперь святой хлеб, сначала по знаку, начертанному на проскомидии, на четыре части, с благоговением произнося: "Раздробляется и разделяется Агнец Божий, раздробляемый и неразделяемый, всегда ядомый и никогда же иждиваемый, освящаяй причащающияся". И сохранив одну из сих частей для приобщения себя и диакона святого тела в виде, несоединенном еще с кровию, дробит потом части хлеба по числу приобщающихся, но не дробится в сем дроблении самое тело Христово, которого и кость не сокрушилась, и в малейшей частице сохраняется тот же всецелый Христос, как в каждом члене нашего тела присутствует та же человеческая душа нераздельная и всецелая, как в зеркале, хотя бы оно и сокрушилось на сотни кусков, сохраняется отражение тех же предметов даже в самом малейшем куске. Как в звуке, нас огласившем, сохраняется то же единство его, и остается он тот же самый единый всецелый звук, хотя и тысячи ушей его слышали. Но в чашу не погружаются все те части, которые были вынуты на проскомидии во имя святых, во имя усопших и во имя некоторых живущих. Они остаются до времени еще на дискосе; только частями, составляющими тело и кровь Господню, приобщается церковь. В первоначальные времена Церкви причащались ими в виде несоединенном, как ныне приобщаются у нас иереи, и каждый, приемля в руки тело Господа, испивал потом сам из чаши. Но когда вдруг невежественные христиане стали уносить святые дары домой, употреблять их в суеверии и даже в колдовстве, или же бесчинно вести себя прямо в храме, толкая друг друга и проливая на пол, тогда многие отцы многих Церквей отменили вовсе приобщение крови для всего народа и заменили приобщение хлебным знаком — облатками. Так сделала католическая западная Церковь. Тогда святой Иоанн Златоуст, дабы не случилось этого в Церкви восточной, установил подавать народу кровь и тело Христово не порознь, а в соединенном виде, и не давать прихожанину ни того, ни другого в собственные руки, а со святой ложки...

Приобща сначала себя, потом диакона, служитель Христов предстоит новым человеком, как очищенный святынею приобщения от всех своих прегрешений, как святый истинно в эту минуту и как достойный приобщать других.

Начало в номере за 29 сентября 1999 г., продолжение — во всех последующих выпусках «Золотых куполов».

ИСТОРИЯ СИБИРИ И КУЗБАССА В ДАТАХ И СОБЫТИЯХ

1721

5 марта в С.-Петербурге хиротонисан во епископа Переяславского бывший префект Московской академии Иннокентий Кульчинский, отправленный в том же году в Пекин, на место архимандрита Антония Платковского, но по интригам иезуитов в Пекин допущен не был, в 1727 году назначен был состоять в Иркутске епископом.

Сибирский губернатор князь Гагарин признан виновным в крупных злоупотреблениях, приговорен судом к смертной казни, которая была совершена над ним в С.-Петербурге 16 марта.

В Кузнецкий край прибыла первая академическая экспедиция под руководством Д. Г. Мессершмидта.

1722

Берг-коллегия предложила В. Геннину, ведавшему уральскими и сибирскими заводами, "иметь старание о прииске каменного угля".

В феврале Михайло Волков сделал заявку на железную руду, найденную им в Томском уезде, и уголь, обнаруженный им в "горелой горе" в семи верстах от Верхотомского острога.

Гравюра А. Ротовского.

Михайло Волков.

В Нерчинском горном округе открыто присутствие золота.

Произведено следствие по злоупотреблениям иркутского воеводы Ракитина, которому потом по приговору суда была отсечена голова.

Сибирская дорога, составлявшая 1687 верст, считая версту в 1000 сажен, разделена по верстам в 500 сажен.

В Иркутске открылась ратуша.

В Енисейске построен первый каменный дом.

Петр I издал указ о прекращении ссылки раскольников в Сибирь, "ибо там и без них раскольников много".

Издано распоряжение о ссылке преступников в Даурию на серебряные заводы и о переводе 300 семейств туда же для поселения на удобных к хлебопашеству землях.

1723

Открытие первого рудного месторождения в Алтайском горном округе. Образцы доставлены на Урал Демидову, который поспешил на реке Локтевке заложить первую печь для выплавки руды и вместе с тем обратился в государственную Берг-коллегию с просьбой о разрешении ему построить здесь медеплавильный завод; каковое было получено в 1726 году.

К этому году в Томске насчитывалось 1050 дворов, в которых проживало 8,5 тысячи человек различных сословий.

1724

Вместо князя Черкасского сибирским губернатором назначен князь Михаил Федорович Долгоруков.

Учреждена ежемесячная почта до Тобольска.

Издано распоряжение о расписании сибирских городов на три провинции и об определении в них двух вице-губернаторов, иркутского и енисейского, подчиненных тобольскому губернатору; о сооружении по границам Сибири крепостей для защиты заводов от набегов инородцев, о приписке к этим заводам слобод.

Первой ревизией (1722-1724 гг.) в Кузнецком уезде было учтено 1511 мужских ревизских душ и в Кузнецке — 1363 души.

1725

Повелено снарядить экспедицию во главе с капитаном Берингом (родом датчанин, состоявший на русской службе с 1704 г.) для разрешения вопроса о существовании пролива, отделяющего Азию от Америки.

При Иркутском Вознесенском монастыре открыта школа на 25 учеников под названием "мунгальской", так как в ней обучали русской грамоте и монгольскому языку; в 1737 году она преобразована в типичную славяно-русскую, а в 1740-м — в латино-русскую. Функционировала она до 1746 года.

Изданы распоряжения о переписи душ и о сборе подушных денег в Сибирской губернии.

1726

Действительный статский советник Анкифий Никитич Демидов основал при реке Локтевке Колыванский медеплавильный завод — первый в Алтайском горном округе.

В Тюмени скончался бывший Тобольский митрополит Филофей Лещинский, в схиме Федор, много потрудившийся на ниве просвещения сибиряков, приобщения их к культуре.

Изданы распоряжения о приписке городов Томска, Кузнецка и Нарыма к Тобольской провинции; о построении крепости Селенгинской.

1727

Издан указ о делении на уезды. Магистраты заменены ратушами.

15 января учреждена самостоятельная Иркутская епархия, первым епископом назначен Иннокентий Кульчитский, впоследствии первый в Сибири прославленный Русской церковью чудотворец.

В Тобольске в школу при архиерейском доме принято 57 учеников, в школу Знаменского монастыря — 14.

В декабре в Березов прибыл сосланный князь Александр Данилович Меншиков с сыном Александром и дочерьми Марией, обрученной невестой императора Петра II, и Александрой. Александр Данилович умер 22 октября 1729 года, похоронен близ алтаря построенной им церкви во имя Рождества Богородицы; старшая дочь Мария тайно обвенчалась в Березове с князем Федором Долгоруким, через год умерла от родов. Александр Меншиков-младший и его сестра Александра в 1731 году возвращены в С-Петербург.

Якутский казачий голова Шестаков послан для переговоров с чукчами и другими немирными инородцами о вступлении в подданство России.

Издано распоряжение о дозволении свободно отыскивать и обрабатывать руду в отдаленных местах Сибири.

1728

Отправлены духовные миссии: в Пекин во главе с архимандритом Антонием Платковским и на Камчатку под начальством игумена Иоанна.

Из Нижнекамчатска к Ледовитому океану отправилась экспедиция Беринга.

1729

Указом от 31 января высочайше утверждалось, что Томск, Кузнецк, Нарым и Кетск отписаны от Енисейской и приписаны к Тобольской провинции.

Издано распоряжение об отсылке беглых и бродяг, годных в солдаты, в военную коллегию, негодных же передавать помещикам для записки за ними в подушной оклад, а в случае несогласия на это помещиков — о ссылке таковых бродяг и беглецов в Сибирь на поселение.

1730

Восстановлен Сибирский приказ в Москве, управлять им поставлен генерал Ягужинский.

Беринг возвратился в Петербург и представил план новой экспедиции к берегам Америки.

В бою с чукчами погиб якутский казачий голова Афанасий Шестаков.

Сослано в Березов семейство князей Долгоруких. Алексей Григорьевич и супруга его Прасковья Юрьевна вскоре умерли, дети их еще долго претерпевали несчастия: князь Иван в 1739 году колесован, Алексей отправлен в Камчатку матросом, Николай и Александр наказаны кнутом и с урезанием языков сосланы первый в Охотск, второй в Камчатку, дочери Елена, Анна, Екатерина (вторая обрученная невеста императора Петра II) разосланы по сибирским монастырям.

Изданы узаконения и распоряжения:

— о писании в подушный оклад посланных и впредь посылаемых в Сибирь разных людей и об отводе им под поселение места;

— о наказании смертью подговорщиков к побегу за границу и о ссылке прочих беглецов в Сибирь на казенные работы.

По приказу А. Н. Демидова на Алтай для закладки заводов отправлено 200 приписных крестьян.

Консультант рубрики — Любовь КУЗНЕЦОВА, старший научный сотрудник Кемеровского областного краеведческого музея.

Тобольск — столица Сибирской губернии. Гравюра XVIII века.

Взлет и падение губернатора Гагарина

В 1708 году Петр Первый провел крупномасштабную административно-территориальную реформу, согласно которой всю тогдашнюю Россию разделили на восемь губерний. До этого главной административно-территориальной единицей были уезды, их число постоянно росло, и к началу XVIII века "субъектов" насчитывалось более сотни. Управлять таким количеством территорий было неудобно и хлопотно, к тому же Россия находилась в состоянии длительной и разорительной для финансов и населения войны со Швецией (с 1700 по 1721 гг.).

Губернская реформа преследовала чисто фискальные цели — обеспечить увеличение сбора налогов (податей) и набор рекрутов в армию и на флот. Новые губернские администрации и их руководители — губернаторы должны были, обладая почти безграничной властью, обеспечивать доходами государственную казну и рекрутами русскую армию и флот.

В числе первых восьми российских губернаторов оказался и князь Матвей Петрович Гагарин, многие годы остававшийся приближенным Петра, личность яркая, колоритная, достойная пера не только историка, но и романиста.

Русский княжеский род Гагариных — ветвь старинного, упоминаемого в летописных сводах с 1218 года, княжеского рода Стародубских, владевших уделом с главным городом Стародуб-на-Клязьме; в середине XV века удел утратил свою самостоятельность и перешел под руку Москвы.

Стародубский князь Михаил Иванович Голибесовский по прозвищу Гагара — Рюрикович в семнадцатом поколении — стал родоначальником княжеского рода Гагариных. От четырех из пяти его сыновей пошли ветви рода, из которых две угасли: первая в XVIII столетии, а вторая — в XVI веке.

На протяжении веков князья Гагарины добивались достаточно высокого положения во власти, среди них были губернаторы, министры, полководцы, крупные деятели науки и культуры.

Князь Матвей Петрович родился в 1658 году, а уже в 1686-м имел высокий придворный чин стольника. С сентября 1691 года он — товарищ (заместитель) иркутского воеводы, своего старшего брата князя Ивана Петровича, что в то время было обычной практикой. Спустя два года Матвея Петровича назначили на должность воеводы в Нерчинск, где ему пришлось, кроме чисто административных, решать сугубо деликатные дипломатические вопросы с соседним Китаем. Служба в Нерчинске продолжалась до 1695 года, а после отзыва Матвея Петровича распространились слухи об его участии в некоторых служебных злоупотреблениях, в которых были замешаны многие его родственники, в том числе и брат Иван. Заметим, что лихоимство тогдашних администраторов имело столь широкое распространение, что трудно найти пример бескорыстной службы.

Матвей Петрович даже попал под следствие — обвинялся в махинациях при торговле с Китаем, вымогательстве взяток. Но дело продолжения не получило, и в 1696 году князь Матвей вновь на "руководящей работе" — надзирает за сооружением шлюзов, а с января 1706 года возглавляет Сибирский приказ — центральное государственное учреждение, руководившее обширными сибирскими территориями.

Матвей Петрович исполнял многие поручения Петра, вел с ним постоянную переписку. В мае 1707 года князя Гагарина, не снимая обязанностей главы Сибирского приказа, назначают главным московским комендантом. На этом поприще он проявил себя как энергичный и талантливый организатор. Его заслуга, что празднование в Москве в июле 1709 года Полтавской победы над шведами превратилось в грандиозное, памятное для москвичей и гостей города зрелище, длившееся три дня. Едва отгремели победные празднования, как в Москве разразился катастрофический пожар, в пламени которого сгорело пять тысяч домов, в том числе и новый дворец самого Гагарина.

И хотя Матвей Петрович уже был назначен первым сибирским губернатором, продолжал оставаться в Москве, занимаясь реконструкцией Московского Кремля и других районов первопрестольной, делами Сибирского приказа. В Тобольск, центр обширной губернии, в состав которой входили и районы Урала, Предуралья, часть Русского Севера, князь Гагарин отбыл в 1711 году.

Став правителем богатого и дикого края — в руках губернатора сосредоточивалась военная, судебная, административная, финансовая власть, Матвей Петрович рьяно принялся решать главную задачу: пополнять царскую казну основным доходным товаром Сибири — пушниной. Немало было и других дел — он руководил строительством сооружаемой по указу царя каменной крепости, названной позднее Тобольским кремлем, разведками месторождений золота. Князь Гагарин не просто поддержал Филофея Лещинского в его стремлении обратить в христианство населяющие Сибирь народы, но и предложил, как пишет историк П. Словцов, "все способы, от его власти зависевшие: суда, людей, толмачей, жизненные припасы и приличные предписания местным управителям для содействия обращению иноверцев". Как знать, сумел ли бы без этой помощи "апостол Сибири" провести крещение почти 40 тысяч местных жителей, а если бы и сумел, то вряд ли бы новообращенные утвердились в вере, не будь в районах их обитания сооружены церкви. Губернатор всячески содействовал такому строительству, выделяя на то и людей, и деньги.

Добрые дела князя Гагарина как талантливого организатора и администратора в исторической литературе упоминаются как бы вскользь. Больше сообщается, что жил Матвей Петрович в Тобольске на широкую ногу, имел богатый, с многочисленной челядью дом, давал бесконечные званые обеды, приемы. О Гагарине ходили, и не только по Сибири, легенды, слухи о выходках, показной, на публику, щедрости, барстве, демонстрации своих возможностей и спеси. Причем все это он делал с фантазией, азартом и выдумкой — великие люди эпохи были горазды и на великие чудачества.

В 1715 году у Гагарина вновь возникают проблемы с центральной властью — он обвинен в укрытии доходов Сибирской губернии, в том, что часть из них присвоил. В Петербурге князь держал ответ перед следователями, ему пришлось внести в казну 215 тысяч рублей — довольно большую по тем временам сумму.

По возвращении в Тобольск Гагарин принимает энергичные меры по увеличению сбора податей, но следствие продолжается. В 1718 году его вновь вызывают в столицу, а 11 января 1719 года увольняют с должности сибирского губернатора с повелением содержать под караулом.

В Сибирь направляется целая бригада дознавателей деятельности Гагарина, которая нашла массу нарушений, злоупотреблений и других грехов опального губернатора. Матвей Петрович лишился пожалованных ему ранее деревень, были допрошены с пристрастием его люди, а в марте 1721 года царь велел пытать князя в застенке. 14 марта Петр Первый утвердил приговор Сената о присуждении Гагарина к смертной казни, его движимое и недвижимое имущество отошло в казну.

Матвей Петрович каялся в своих прегрешениях, слезно просил государя о милосердии и помиловании, но царь оставался неумолим. 16 марта князя Матвея публично казнили — подвесили за ребро. Присутствовали при этом сам Петр, представители высшей власти, родственники князя.

Как отмечают историки, главным доносителем о преступлениях Гагарина был московский обер-фискал Нестеров. Именно он буквально отслеживал все промахи князя, стремясь тем самым выслужиться перед царем и занять более или менее видное место в системе власти.

Дело Гагарина получило широкую огласку в правящих кругах тогдашней России. Жесткая расправа с князем, которая, по мысли Петра, должна была стать предупреждением любителям запускать руку в казну, не остановила вал коррупции и лихоимства. Многие сподвижники царя в своих деяниях намного обошли князя Гагарина... Да и в последующие годы чиновники и администраторы нимало не стеснялись "кормиться от власти".

...Спустя сто с лишним лет Николай I Павлович с печалью в голосе изречет: "В России не ворует только император...".

Владимир СЕРГИЕНКО.

КАЛЕНДАРЬ

Родные, русские, святые...

1 ноября — перенесение мощей преподобного Иоанна Рыльского (1238 год).

9 ноября — память преподобного Нестора Летописца (1114 год).

Автора "Летописи" — хронологических записей замечательных событий из жизни Руси до 1111 года, монаха Киево-Печерского монастыря (там до сих пор хранятся его святые мощи), преподобного Нестора называют первым русским историком. Он заложил нравственную основу православной историографии и литературы — не превозносить свой народ, а мерить его бытие относительно правды Божией, обличать все отклонения от истинной правды, которые и становятся причиной всех поражений, трагедий и смут.

10 ноября — память преподобного Иова, игумна и чудотворца Почаевского (1651 год).

Родоначальник знаменитой Почаевской лавры постригся в монахи подростком, а скончался в сей день 1651 года в 102-летнем возрасте. Неутомимый борец с унией и латинством, сподвижник Богдана Хмельницкого в его борьбе за Православие, просветитель народа, прп. Иов сочетал политическую и культурную деятельность с аскетическим отшельничеством. Его нетленные мощи были чудесно открыты в 1659 году.

10 ноября — память святителя Димитрия, митрополита Ростовского (1709 год).

Выпускник Могилянской духовной академии, подвижник благочестия, он знаменит своей ревностной борьбой с расколом и главное — 20-летним трудом над Житиями Святых. Преставился 10 ноября (28 октября по ст. ст.) во время коленопреклоненной молитвы перед иконой. Причислен к лику святых в 1757 году.

13 ноября — память священномученика протоиерея Иоанна (1917 год).

18 ноября — память святителя Ионы, архиепископа Новгородского (1470 год).

19 ноября — преставление преподобного Варлаама Хутынского (1192 год).

29 ноября — память преподобного Паисия Величковского (1794 год).

Образ святого Паисия занимает особое место в истории православного монашества. В его лице удивительным образом сочетались святость личной жизни, замечательная способность к обустройству общежительного братства, умение воспитать многочисленных учеников. Старцу Паисию довелось стать обновителем духовной жизни русского монашества в тяжелое время упразднения монастырей. В своих определениях цели и смысла монашеской жизни он утверждал, что монах — это духовный воин, который, подобно мирским воинам, должен облечься оружием для победы над врагом. Место боя — расстояние между праведниками и грешниками. Конь — тело его, всадник — душа. Начальник воинству — ум. Орудия: вера — щит, терпение — шлем, молитва — меч. Полководцы воинства противника — гордость, тщеславие, ярость, гнев... В этой трудной борьбе видимого и невидимого человек без помощи Божией бессилен.

Преподобный Паисий имел огромное влияние в обителях Русской православной церкви. Именно благодаря ему возвысилось значение монашеской жизни. Он скончался в ноябре 1794 года, впервые прославлен на Афоне в 1982 году, в основанном им русском Свято-Ильинском скиту, а затем, в 1988 году, Русской православной церковью.

Православные праздники поздней осени

4 ноября — празднование Казанской иконы Божией Матери.

6 ноября — празднование иконы Божией Матери "Всех скорбящих Радость" (1688 год).

27 ноября — заговенье на Рождественский (Филиппов) пост.

21 ноября
Собор Архистратига Михаила и прочих небесных сил бесплотных

Подземный мрак насквозь оно пробило,
Окованное именем Христа
Копье Архистратига Михаила,
Ударившее в адские врата.

Не бойся, брат, святой Архангел с нами, —
Он сатану в сраженье превозмог,
Попрал его и поднял в небо знамя,
Горящее словами: "С нами Бог!"

В. АФАНАСЬЕВ.

28 ноября — начало Рождественского поста

Филипповки — ожидание чуда

"Уединись — и станет немного лучше. Уединись надолго — и душа успокоится... И так сегодня, завтра, всегда — и душа станет прозрачна, как слеза росы на земле, без мути в себе, без пыли на себе".

Василий РОЗАНОВ («По тихим обителям»).

Только чистое сердце способно к любви, только оно совершает подвиг самопожертвования ради своих ближних. Чистое сердце нужно каждому. Но не каждый способен к аскетической жизни, к длительному уединению. Но тем не менее и у простых людей, занятых ежедневными заботами, хлопотами, работой, есть возможность сотворения чистоты в своем сердце — это молитва и пост. Дни поста вырывают человека из суетной повседневности, создают как бы неотмирное время.

В Ветхом Завете требовалось приносить в храм десятую часть своих доходов. После пришествия в мир Спасителя такой новозаветной жертвой становится время постов, время, отдаваемое Богу.

Заговенье на пост, предшествующий Рождеству Христову, приходится на день памяти апостола Филиппа, поэтому часто его зовут Филипповками. Длится он шесть недель, до 6 января включительно.

Во многие дни Рождественского поста можно кушать рыбу. Рыба часто упоминается на страницах Евангелия. Многие апостолы — Петр, Андрей и другие — до призвания их Христом были рыбаками. У первых христиан рыба была символом Христа, поскольку ее греческое название "ихтис" является монограммой Господнего имени "Иисус Христос Божий Сын Спаситель". Рыбу изображали на стенах храмов, на одежде, утвари подобно тому, как сейчас изображается крест. Рыба всегда была любимым кушаньем русского народа. В реках и озерах Руси она водилась в изобилии. Ее ели во всех видах: жареную, вареную, печеную, сухую, вяленую, соленую и даже только что пойманную... сырую.

Но главными умельцами делать рыбные яства были на Руси монахи. Поскольку вкушение мяса в монастырях запрещено, то все искусство монастырских поваров обратилось к рыбным блюдам, рецепты которых мы приводим ниже.

А сейчас несколько советов, дошедших до нас из старины глубокой.

Зимой, осенью и весной рыба вкуснее. Свежая рыба предпочтительнее мороженой. Особенно же хороша та, которая "бойчее, вертлявее", "глаза ее должны быть не впалые, а навыкате, под жабрами, когда их подымете, должно быть не красно, а бледно". Мороженая рыба должна быть "крепка, как камень", чтобы звенела, когда ее стукают друг об дружку, как говорят в народе, "с пылу".

Покупая мороженую рыбу, нужно обращать внимание на цвет чешуи, которая должна быть желтоватого, а не белого цвета. Если чешуя светлая, значит, подпортившуюся рыбу тщательно промыли, чтобы не пахла гнилью, а затем заморозили. Мясо такой рыбы дряблое, отстает от костей и вредно для желудка.

Рис. **Валерия Илиндеева.**

Заливное из щуки

1,5 кг щуки, 1 морковь, 1 корень петрушки, 1 луковица, 1,5 — 2 литра воды, соль и перец по вкусу.

Щуку разрезать на куски, посыпать солью и оставить, чтобы соль впиталась.

Между тем сварить бульон из петрушки, моркови, луковицы, перца, процедить и остудить. Затем опустить в бульон сначала голову щуки, а затем остальную рыбу вместе с образовавшимся от соли рассолом. Готовые куски вынуть, тщательно очистить от костей, бульон процедить и продолжать варить на медленном огне до тех пор, пока он не станет клейким. Рыбу уложить в форму, залить бульоном и вынести на холод. Через 6 часов опрокинуть форму на блюдо и подать заливное без всякого гарнира.

Рыбный студень

500 г головизны осетровых рыб или судака, налима, щуки, стерляди и т. п. или 500 г рыбной мелочи, 1 луковица, 1 морковь, зелень, соль, перец, лавровый лист по вкусу, 10 г готового к употреблению хрена.

Из рыбных голов или рыбной мелочи и овощей сварить бульон (на 500 г рыбы 0,5 л воды). Готовый бульон процедить и еще раз вскипятить. Проверить его на застывание.

В стеклянные салатники или вазы разложить рыбную мякоть, зелень и залить бульоном. Дать студню застыть на холоде. Отдельно к студню подать хрен и квас.

Лещ печеный, фаршированный

Лещ, растительное масло, мука, толченые сухари.

Начинка: 1-2 луковицы поджарить, смешать с крутой гречневой кашей (полная тарелка).

Леща тщательно очистить, выпотрошить, натереть немного солью. Нафаршировать и зашить.

Фаршированную рыбу положить на сковороду с маслом, посыпать мукой и толчеными сухарями, подлить 2 столовые ложки воды, поставить в горячую духовку (180 — 200 градусов) и печь, часто поливая вытекающим соком.

«Смерти нет — это всем известно...»

28 ОКТЯБРЯ — Дмитриевская родительская суббота. О том, что вмещает в себя день поминовения усопших, рассуждает ученый-богослов диакон Андрей КУРАЕВ.

Одно из самых тягостных зрелищ на свете — поминки, совершаемые атеистами. Вот все пришли домой. Садятся за столы. Старший поднимает рюмку. "Покойный был хорошим семьянином и общественным работником..." И в этот момент все просто физически ощущают, что что-то могут и должны сделать для того, с кем только что простились. Это потребность сердца — помолиться. Но рассудок говорит: "Незачем, некому и не о ком..."

Что люди выносят с кладбища? Для сравнения сопоставьте ваше ощущение на старом, дореволюционном кладбище, где покой сторожат могильные кресты, с тем, что чувствует ваше сердце при посещении советских звездных кладбищ. Можно с мирным и радостным сердцем гулять по кладбищу Донского монастыря, но не чувствуется мира на Новодевичьем...

Люди скорбят, умирая или провожая умерших, но это не есть свидетельство о том, что за дверью смерти только скорбь или пустота. Спросите ребенка в утробе матери — желает ли он выходить оттуда? Что же удивляться, что дети плача и протестуя появляются на свет? Не таковы ли скорбь и плач уходящих?

Мы вообще, к сожалению, бессмертны. Мы обречены на вечность и на воскрешение. И как бы нам ни хотелось прекратить свое существование и не нести наши грехи на Суд, вневременная основа нашей личности не может быть просто унесена ветром времени...

Или непонятно, что такое душа? Есть ли она? Что это такое? Душа — это то, что болит, хотя все тело здорово. Ведь говорим же мы (и ощущаем), что не мозг болит, не сердечная мышца — душа болит. И напротив — бывает, что при муке и скорби что-то в нас радуется и чисто поет (так бывает с мучениками).

Смерти нет — это всем известно.

Повторять это стало пресно.

А что есть — пусть расскажут мне...

— просила Анна Ахматова.

Вот о том, что есть, и говорят Родительские субботы.

Помещение жизни в перспективу конца придает ей динамику, особый вкус ответственности. Но это, конечно, если человек воспринимает свою смерть не как тупик, а как дверь. Дверь же — это кусочек пространства, через который входят. Смысл смерти придает то, что начинается за ее порогом. Я не умер — я вышел. И дай Бог, чтобы по ту сторону порога я мог произнести слова, начертанные на одном надгробии: "Мир ловил меня, но не поймал".

Из книги "Все ли равно как верить".

Выпуск подготовили: сотрудники *Кемеровской епархии* — протоиерей **Дмитрий МОШКИН** (редактор), **Наталья ГУБАНОВА**, **Тамара МАЛЫШКИНА**, журналист «Кузбасса»; **Лариса ФИЛИППЕНКО** (компьютерная верстка).

Тел.: 62-21-92, 35-82-55.

Уважаемые читатели! Просим вас не использовать эту газету в хозяйственных целях. Если она вам стала ненужной, подарите ее другим людям.

По просьбе читателей сообщаем, что следующий выпуск «Золотых куполов» выйдет 29 ноября 2000 г.

СКАЗЫ ПРАВОСЛАВНОЙ СИБИРИ

Рейтар и алмаз

С грохотом распахнулась дверь приказной избы. Дьяк, корпевший за столом над грамотами и отписками, от неожиданности подпрыгнул. В горницу влетел разъяренный воевода — лицо красное, борода всклокочена. За ним стражники. Следом, дрожа, шагнули через порог трое острожных ярыжек*.

— Бездельники, байбаки! — загремел воевода.— Где вам по тайге татей ловить, когда в самом остроге из хором добро пропадает! Ты, чернильная душа, — обернулся к дьяку, — сей же час строчи указ о сыске скором. А вы, — грозно глянул на ярыжек, — геть отсюда! И коли до вечера проходимцев не сыщете, быть вам заместо них на дыбе!

Недаром бушевал воевода: ввечеру прошлого дня случилась в его доме великая пропажа. В опочивальне над ложем висела восточной работы сабля в роскошных ножнах, пожалованная самим царем за верную службу. И вот обнаружил воевода, что пропал алмаз — самое дорогое украшение сабельной рукояти.

Сторожа воеводских хором доложили, что никто не проникал в жилье и не слыхать было лая свирепых псов, сидящих на цепи в ограде. Да и воеводская дочь Наталья, проживавшая в остроге с отцом, сказала, что не было в доме сторонних людей. Рассвирепевший воевода дома разогнал по углам слуг, посулив без пощады наказать за нерадение а теперь объявил сыск по всему городу. Неизвестно, что еще учинил бы воевода, да вбежал в приказную избу доверенный его холоп Фомка и пал на колени перед хозяином:

— Батюшка-воевода, не вели казнить, вели слово молвить...

— Ну?!

— Слуга твой верный углядел у тына и в саду следы сапог. Не наши то сапоги, рейтарские. Ведут те следы к окошку хором твоих. Вот где татя искать!

Воевода от удивления глаза вытаращил:

— Что плетешь, болван? Однако задумался.

Рейтарами прозывали иноземных ратников, состоявших на службе в острогах Закаменного края. В большинстве несли они службу верно и честно, и немыслимо казалось заподозрить их в татьбе. Все же воевода велел пустить по следам, найденным Фомкой, псов-ищеек, за ними пошли ярыжки и стражники. И вот диво! Вывели псы к хоромам, где квартировал один из рейтарских начальных людей Шандор, ратник смелый и честный. Сказывали, что происходил он из рода, по званию равного боярскому в Православной земле. Смутилась острожная стража, но довела до Шандора, что-де желает видеть его воевода, но безоружного. Подивился рейтар, однако пошел. Воевода ждал его на крыльце приказной избы, рядом толпились любопытные.

— Что вынудило господина коменданта звать меня столь срочно? — поклонился рейтар с достоинством.

Эта невозмутимость окончательно вывела из себя воеводу:

— Пошто, иноземец, бездельно шлялся у моих хором да в сад забирался? Какой искал себе корысти?

Лицо рейтара вспыхнуло, ровно маков цвет, глаза загорелись яростью:

— Ходить у дома вашей милости, комендант, запрета нет. А более — ничего не скажу!

— Он тать, — завопил истошно Фомка, отбегая подальше от рейтара, — гляньте, люди добрые, как озверел!

Воевода же не мог более сдерживаться:

— Истинно тать! Сей же час сознавайся, где скрыл украденное?

Шандор кинул было руку к бедру, но вспомнил, что безоружен. А стражники уже хватали его за плечи.

— Пытать проходимца! — гремел воевода.

Между тем послышался лязг клинков, выхватываемых из ножен, — то рейтары, узнав, что товарищ в беде, спешили ему на выручку. Против них встали готовые дать отпор казаки и служилые люди. И быть бы в остроге великой смуте, но послышался громкий голос:

— Одумайтесь, люди! — к крыльцу избы направлялся старец в монашеском одеянии с посохом в руке и крестом на груди. Его знали как жители острога, так и дальних станков, таежных стойбищ и степных улусов. Нес он заповеди Христовы по всему краю, раскинувшемуся по Великой реке и ее притокам. Люди чтили его, многие не считали в тягость преодолеть сотни верст, чтобы посетить его убогую келью, испросить благого совета.

— Подымите глаза к небу, — продолжал старец, — помыслите о Боге! Вспомните о хлебе и соли, кои делили вы у костров в дальних походах за православную нашу Отчизну. И хоть разных вы исповеданий, — он указал посохом на казаков и рейтаров, — но ходили под единым знаменем с ликом святого Георгия. И хоть на разных языках, но славите Иисуса Христа, Пресвятую Троицу и Богоматерь — Деву Марию. Воистину стали вы здесь, в Закаменном краю, побратимами. А пролитие братской крови — тяжкий грех, — старец на мгновение умолк, обвел взором собравшихся. Вновь послышался лязг клинков, теперь влагаемых в ножны.

— А ты, воевода, — продолжал старец, — не суди поспешно. Сгоряча не усмотрел ты, что нет явных улик вины Шандора. И тяжко согрешишь, пытая невиновных.

Горяч был воевода, но под строгим взглядом старца опустил глаза и промолвил недовольно:

— Ин быть по-твоему, старче. Вам, ярыжкам, сыскать улики явные. Да видоков** найти, коль будут такие. Ворота же острога до завтрашнего утра держать на запоре, никого не пускать и не выпускать. А уж ты, молодец, — глянул на рейтара, — не взыщи. Придется посидеть тебе в порубе*** под стражей, как ты есть подозреваемый. А коли невиновен, выкуп тебе уплатим за бесчестье.

Наступила ночь, звездная, но безлунная. А потому под деревьями в воеводском саду царила непроглядная темень. Между кустов мелькнула тень — человек, крадучись, пробирался в дальний угол сада. Оглядевшись, он присел, вытащил из-за голенища длинный нож и стал копать землю. И вот что-то блеснуло в ямке — свет звезд отразился на гранях драгоценного камня. Человек быстро завернул его в тряпицу, хотел спрятать под кафтаном на груди, но внезапно ощутил чьё-то присутствие за спиной. Он шарахнулся в сторону и, оглянувшись, увидел высокую фигуру в длинной одежде. Фомка взмахнул ножом, но под воздействием неведомой силы выронил его, заплакал. Старец наступил на нож и сказал сурово:

— Следуй за мной, заблудшая душа. Надлежит тебе покаяться чистосердечно, лишь этим смягчишь вину свою, — и зашагал к дому воеводы. Фомка поплелся за ним, сжимая в руках тряпицу с алмазом. Когда старец ступил на крыльцо воеводских хором, Фомка завопил: «Нет, не могу!» Но старец бросил на него повелительный взгляд и прошел в двери. Фомка, дрожа, следовал за ним.

Воевода не спал, сидел на лавке в рабочей горнице, размышляя о случившемся, о татьбе в округе, о других делах острожных. Раздались шаги. Кого несет в такой поздний час? Удивленно смотрел он на старца, который подтолкнул Фомку вперед. Тот, всхлипывая, грохнулся ниц, а из тряпицы выпал злополучный алмаз и покатился по полу. Воевода медленно встал, сжал кулаки. Все в остроге знали, как силен он, одним ударом может порешить не только человека, но и годовалого бычка. Старец предостерегающе поднял руку:

— Остановись! Грех великий терять разум во гневе. И сей несчастный заслуживает суда праведного. К тому же он уже начал каяться, а повинную голову меч не сечет.

С минуту молчал воевода, овладевая собой. Затем хлопнул в ладоши. Вбежали стражники.

— В поруб его, — указал на Фомку.

Утром у приказной избы собрался народ, ждали воеводского суда. Из двери вышел воевода, сел на приготовленную заранее скамью. За ним встал дьяк с чернильницей у пояса, писалом**** за ухом, пергаментом в руках. Старец отшельник стоял неподалеку. Первым привели Шандора. Воевода милостиво кивнул ему:

— Виновны мы перед тобой, добрый ратник. Посему выкуп за поругание назови сам. Казны не пожалеем!

Ответ Шандора поразил всех:

— Казны не прошу, выкупом за бесчестье пусть будет рука дочери вашей милости. А сердца наши и так давно принадлежат друг другу...

Неужто мало душевных потрясений пережил за эти два дня воевода, чтобы услышать еще и такое?! Он вскочил на ноги, закричал:

— А-а, иноземец! Так вот откуда рейтарские следы у моих окон! Ты, латынянин*****, совращаешь православную девицу, хочешь ее руки! Не бывать сему!

Речь воеводы прервал старец:

— Остынь, воевода, уйми свой гнев. Шандор — доблестный воин. Ведомо тебе, что немало славных дел совершил он на службе государевой. Но не ведаешь ты, что уже не раз обращался он ко мне и настоятелю храма в остроге за благим советом и готов не только перейти в православие, но и иных рейтаров в сем убедить. А еще ты ведаешь, что происхождения он боярского и выдать за него дочь почетно. Хотя перед Лицом Господа все равны — и бояре, и холопы.

Надо ли говорить, что после поучения сего дал воевода согласие на брак своей дочери с Шандором, имя которого по-нашему значило Александр, коим его и окрестили по православному обычаю. Сказывали еще, что Наталья на радостях просила отца простить Фомку, осужденного на труд каторжный. Воевода не отказал, тем более что Фомка раскаялся: впоследствии ушел в монастырь работником.

А еще сказывают, что, когда отслужил воевода положенный срок, на его место в остроге заступил по царскому указу Александр. И немало совершил там дел полезных и достойных.

Роман НИКОЛАЕВ.

Рис. **Валерия Илиндеева.**

***в старину нижние полицейские чины.**
****свидетелей.**
*****тюрьме.**
****** стержень для письма, предшествовал гусиным перьям.**
*******т.е. католик.**