192 (22721)
11 ОКТЯБРЯ 2000 г.,
СРЕДА
Цена свободная.

ОБЛАСТНАЯ МАССОВАЯ ГАЗЕТА

Кузбасс

Издается
с 7 января 1922 года.

518548

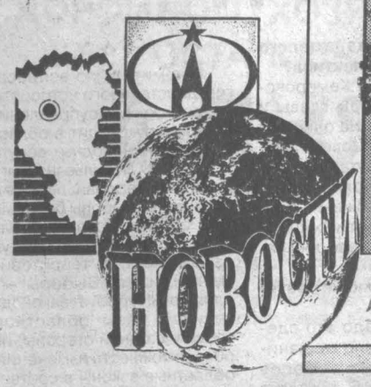

Таштагольский обновился

После капитального ремонта возобновил работу Таштагольский рудник Кузнецкого металлургического комбината.

Основные усилия горняков были направлены на ремонт скиповой подъемной машины ствола «Новокапитальный». Отремонтированы крепления ствола «Северный», железнодорожные пути, электрическое и механическое оборудование дробильно-обогатительной фабрики и шахты.

Благодаря заранее накопленным запасам, отгрузка руды на КМК не прекращалась. Только в октябре рудник поставит на комбинат 116 тысяч тонн железорудного концентрата.

У библиотеки юбилей

Вчера прошел губернаторский прием, посвященный 80-летию областной научной библиотеки имени В. Д. Федорова.

Среди приглашенных были сотрудники областной специализированной библиотеки для незрячих, гости из городов и районов, а также ведущих библиотек страны.

Теперь — Губернаторский

Вчера к названию симфонического оркестра Государственной филармонии Кузбасса прибавилось слово «Губернаторский».

Этого звания единственный в области профессиональный симфонический оркестр удостоен за активную музыкально-просветительскую деятельность и высокое профессиональное мастерство. 20 октября Губернаторский оркестр начинает гастроли в Китайской Народной Республике. Запланированы концерты в восьми городах, в том числе в Пекине и Шанхае. Дирижировать оркестром будет лауреат международных конкурсов Линь Тао.

Информация для всех

Вчера в Кемеровской государственной академии культуры и искусств состоялась презентация Научно-исследовательского института информационных технологий социальной сферы созданного в рамках программы ЮНЕСКО «Информация для всех».

Это связано с тем, что сделаны серьезные шаги в информатизации библиотек Кемеровской области, создана единая библиотечная сеть, имеется автоматизированная система «Краеведение». Финансовую помощь для его открытия оказало Министерство культуры РФ, которое уже профинансировало новый научно-исследовательский институт почти на миллион рублей.

«Химпром» начинает с сентября

Впервые почти за двухлетний период внешнего управления на кемеровском «Химпроме» план выпуска продукции в сентябре выполнен на 100 процентов. Правда, никаких торжеств по этому поводу не состоялось, потому что все, работающие здесь, не без оснований надеются, что теперь это станет вполне обычным событием, каким оно и было в недавнем прошлом.

Где-где, а на производстве, будь оно совсем маленьким или очень большим, чудес с неожиданным воскрешением или непредвиденным ростом производства не бывает. Как не бывает неожиданных побед. Все должно быть рассчитано и выверено. Неожиданными бывают лишь поражения. Правда, только для тех, кто их потерпел.

Вот и на «Химпроме» от реформ ожидали перемен к лучшему. Надеялись, что уж теперь-то можно будет серьезно заняться настоящей перестройкой устаревшего производства. Не просто еще раз залатать сорок раз латаное, но и по большому счету все это обновить. За свою более чем полувековую историю ни люди, ни оборудование здесь никаких перерывов в работе не знали. Больше того, любая остановка воспринималась как событие чрезвычайное. Но надежды не оправдались, и круглосуточно гудящие цехи остановились..

Не ушли отсюда только те, кому некуда было уходить, и те, кто здраво рассуждал: слишком долго такой ситуация оставаться не может. Хлор и каустик (основная продукция) обязательно будут востребованы, и трудные времена надо пережить. Так оно и случилось.

К чести работников предприятия надо сказать, что сложа руки здесь не сидели. За время внешнего управления успели капитально отремонтировать одно из самых главных своих производств - солерастворения. Реконструировали подъездные железнодорожные пути, уложив несколько километров магистральных рельсов. Стали восстанавливать закрытое еще в доперестроечные времена производство окиси пропилена, без которой не обходится большинство наших обогатительных фабрик. А совершенно новая для предприятия продукция - негорючие кабельные пластикаты. Будь в Останкинской телебашне кабели именно с такой оболочкой - большого пожара там бы не случилось.

Все это, безусловно, требовало и требует больших денег. Общеизвестно, что вкладывать их на достаточно долгий период мало кто сегодня отважится, проще водкой торговать. Однако финансово-промышленная группа «Сибконкорд» через свою «Энергохимическую компанию» посчитала разумным все-таки найти для «Химпрома» эти средства, и основное производство заработало если не в полную силу, то вполне устойчиво. Инвестиции продолжают поступать и сейчас. Только за пять месяцев этого года на расширение производства потрачено около 12 миллионов рублей. И все-таки опасение, что достаточно большой объем химпродуктов будет невостребован потребителями, пока остается. И происходит это не потому, что они никому не нужны, а потому, что родственные предприятия в других концах России, а за Уралом это Иркутская область, находятся в куда более выигрышном положении, чем мы. Достаточно сказать, что производители той же самой продукции в Усолье-Сибирском платят за 1 киловатт-час электроэнергии 12 копеек, а кемеровчане - 42. Учитывая, что электроэнергия в такого рода производстве составляет более 50 процентов себестоимости конечного продукта, и первоклассник может сосчитать, что даже при таких огромных транспортных тарифах возить жидкий хлор на наш «Азот», например, выгоднее как раз от Байкала.

Вроде бы чисто рыночный вывод напрашивается сам собой: тот, кто сумел сделать свой товар более дешевым и качественным, должен остаться на рынке, а незадачливый конкурент разориться. К тому же производство такого продукта, как хлор, очень опасно, особенно когда оно находится в черте города. Однако, а это «однако» нам, живущим в центре России, надо всегда держать в голове. Если ситуация вдруг переменится, то откуда возьмем мы денег, чтобы дотащить необходимое с запада или востока?

Между тем все то, что начали производить сегодня на «Химпроме», требуется и нашим энергетикам, и угольной отрасли, и водоканалам в каждом городе и поселке. Это ни много ни мало 10 процентов всего объема. Так что рыночные категории в подобной ситуации применять очень рискованно, можно легко ошибиться. Да вроде бы и не с руки сегодня вновь останавливать или сокращать производство, которое стало работать. Не потому что «Химпром» - часть промышленной истории нашей области, а просто потому, что сейчас здесь работают почти две тысячи человек, наконец-то поверивших в будущее, потому что ежемесячно, а не раз в полгода, приносят они своим семьям зарплату. На них экономить нельзя, просчитаться можно.

Александр СУСОЕВ.

Фото **Федора Баранова.**

об этом говорят

Мир смотрит на Иерусалим

На экстренном заседании израильского правительства было решено продлить предоставленный палестинцам ультиматум. А столкновения продолжались. Возобновились они в Назарете — там сражались тысячи.

В Израиле уже находятся и Кофи Аннан, и генсек ЕС Х. Солана, и глава российского МИДа И. Иванов, до прибытия в Израиль посетивший Ливан и Сирию. Один из членов российской делегации, А. Султанов, неофициально встречался с одним из лидеров террористической организации «Хезболлах» Х. Нашраллой, фигурой на политической арене относительно новой, но уже очень влиятельной. И очень радикальной.

Поговаривают, что Ближний Восток скоро посетит Клинтон.

Иерусалимский мэр Е. Олмерт обратился к еврейскому населению города с призывом не трогать арабов. Иначе неминуема катастрофа. В канун нового тысячелетия город, святой и для христиан, и для иудеев, и для мусульман, может лечь в руинах.

Но раздаются и голоса, зовущие к войне. «Очень агрессивные действия» рекомендует властям Израиля экс-премьер Нетаньяху. Считает необходимостью жестоко наказать еврейских поселенцев чиновник Палестинской автономии Х. Асфур. И собирает войска, чтобы двинуть их на Израиль, иракский президент Саддам Хусейн.

* * *

Крупная банда боевиков уничтожена в Чечне близ селения Гуни — более двадцати убиты, примерно столько же ранены. Три боевика подорвались в Сержень-Юрте при попытке установить фугас. Взрывное устройство вовремя обнаружено на перегоне Гудермес — Кади-Юрт, еще несколько — в Грозном.

Четверо военнослужащих федеральных сил погибли за сутки от рук боевиков. А в Аргуне бандиты убили пятерых мирных жителей (один из них служил в местной милиции). В адрес чиновников городских и районных администраций, работников органов внутренних дел постоянно поступают угрозы.

* * *

Итогом визита В. Путина в Казахстан стало совместное коммюнике, принятое президентами двух стран, и пять межправительственных соглашений (о сотрудничестве в районе Каспия, в топливно-энергетической сфере и т. п.). Главной темой встречи стало преобразование таможенного союза стран СНГ в евразийское экономическое сообщество.

* * *

Генпрокуратурой России установлен факт перевода находившихся в залоге активов «Медиа-Моста» в оффшорную зону. Следствие в очередной раз призвало В. Гусинского на беседу, надеясь получить объяснения.

* * *

Под алтайским селом Бураново, в лесополосе, найдены останки двух из пяти абитуриенток Алтайского государственного технического университета, пропавших без вести в Барнауле почти три месяца назад. Это сильнейший удар по многочисленным версиям, позволявшим надеяться, что девушки живы.

По сообщениям информационных агентств подготовила **Елена ПРОКОПЬЕВА** («Кузбасс»).

НА СНИМКЕ: Западный берег реки Иордан. Уличные бои продолжаются.

Фото **АП.**

контроль

Специалисты Главного контрольного управления президента провели проверку исполнительной власти нашей области по выполнению налогового законодательства и наполнения бюджетов.

Специалисты ГКУ президента отметили, что благодаря мерам, предпринимаемым администрацией и другими организациями Кемеровской области, непосредственно участвующими в наполнении бюджета, улучшилась собираемость платежей во все уровни бюджетов.

Бандиты денег не получат

В связи с криминальной ситуацией, связанной с выдачей денег военнослужащим контрактной службы в Юрге, пресс-служба Сибирского военного округа сделала заявление для средств массовой информации.

В нем говорится, что проблема криминального изъятия «боевых» денег существует еще с 1995 года — времени первой чеченской кампании. К сожалению, с ней сталкиваются многие военнослужащие контрактной службы от Калининграда до Владивостока. Не обошла она стороной и Юргинский гарнизон, куда приезжают контрактники со всей России.

Соответствующие органы военного управления СибВО эти проблемы знают и совместно с государственными и правоохранительными органами принимают меры к их решению. В том числе и в Юрге. Более того, по случаю в Юрге можно смело сделать вывод о положительном решении этой проблемы.

Однако, как только стало известно, что «контрактникам» на руки будут выдаваться только «дорожные» деньги, а остальные отсылаться по месту жительства, то есть источник рэкета исчезнет, моментально последовал отказ контрактников от такой схемы. Люди настаивают на выдаче всех причитающихся им денег только наличными. Но в этом случае усложняется охрана жизни и здоровья контрактников, так как им предлагаются разные соблазны: спиртное, азартные игры и т. п. В результате к семье бывший военнослужащий может вернуться без денег.

Пресс-служба СибВО просит СМИ помочь разрешить эту проблему, убедить людей, что получение ими денег по месту жительства, а не в Юргинской части, во всех отношениях выгоднее им и их семьям.

Кроме того, пресс-служба обладминистрации связалась с мэром Юрги П. В. Ширшовым. Он сообщил, что начиная с шестого октября ситуация в части полностью контролируется. Воинская часть и прилегающая к ней территория, а также территория гостиницы, где проживают контрактники, приехавшие за деньгами, охраняется специальными постами. Выдача денег ведется не через одно, а через несколько окон. В части работает представитель Сбербанка, с помощью которого контрактник может сразу же оформить полученные деньги в безналичные с получением их по месту жительства.

Кузбасс Вы к нам — тысячами. Мы к вам — тоже!

Десятки тысяч жителей области уже подписались на газету «Кузбасс» на I полугодие 2001 года.

А подписка продолжается! Многие кемеровчане оформили подписку в понедельник и вторник на днях подписчика, которые проводит Кемеровский почтамт. Сегодня, в среду, дни подписчика завершаются. Спешите оформить подписку на газету «Кузбасс» и стать участником розыгрыша призов газеты «Кузбасс». Розыгрыш состоится на Кемеровском почтамте, в центральном зале, сегодня, 11 октября, в 13 часов.

Вы сможете выиграть керамику — изделия студентов Кемеровского художественного училища, сладкое удовольствие — торты «Кемеровохлеба».

И, наконец, главный приз — 1000 рублей.

Напоминаем, что для получения главного приза необходимо иметь при себе паспорт.

Мы ждем вас, дорогие друзья, сегодня на Кемеровском почтамте с утра и до 13 часов. Удачи!

коротко

❒ Сегодня в нашей области самая низкая задолженность по детским пособиям среди регионов Западной Сибири. В Кузбассе она составляет в среднем 19 месяцев. В Республике Алтай — 32 месяца, в Алтайском крае — 29, в Новосибирской области долг по детским равен 31 месяцу, а в Омской — 38.

❒ По предварительным данным департамента экономики, за девять месяцев года в бюджетную систему от налогоплательщиков Кузбасса поступило 11 млрд. 970 млн. рублей. Это на 13,1 процента больше, чем прогнозировали специалисты департамента. «Живыми» деньгами поступило более 80 процентов.

❒ Вчера председатель облсовета Г. Т. Дюдяев принял участие в торжественном собрании, посвященном 10-летию со дня образования Федерации профсоюзных организаций Кузбасса. От имени облсовета он поздравил участников, пожелал им успехов в делах, осуществления надежд и планов.

❒ Благотворительный фонд А. Тулеева «Возрождение» выделил средства на стиральную машину детскому дому «Теремок» в Мариинске. Решение принято после посещения дома директором фонда Э. Жигулиной. Воспитанникам переданы также обувь, одежда, канцтовары и игрушки на 10 тыс. рублей.

❒ Вчера областному онкологическому диспансеру из областного бюджета перечислено еще 500 тыс. рублей на медицинское оборудование.

современные сюжеты

Честь и совесть Станислава Лазукова

Он настоятельно предложил мне быть объективным. Иначе, сказал он, придётся разбираться в суде.

Правда, в судах ему не везёт - на хорошего адвоката нет денег, а судьи, в этом он уверен на все сто процентов, наголову куплены. Только поэтому он проиграл два иска - один по восстановлению на работе в 65-й кемеровской школе, а другой - к дирекции 54-й школы «по факту неначисления и выплаты заработной платы за июнь 1999 г.».

Впрочем, он уверен, что автор предлагаемого вашему вниманию текста объективен не будет - он вроде как «навёл справки», и согласно этим «справкам» автор по фамилии Попок пишет только то, «что скажут свыше», а надо писать и поступать по чести и совести.

Насколько я понял, инстанциями «свыше» он считает школьных директоров, которые его обидели, отдел образования Заводского района Кемерова во главе с заведующим Е.А.Павловым, Кемеровский городской спорткомитет (Л.Ф.Смышляева) и ПЖРО, начальником которого Ю.П.Скворцов.

Разубедить я его не смог. Хотя сказал, что вообще-то у меня, газетчика, есть редактор, чья должность - руководить газетой «Кузбасс», эта должность обязывает его - время от времени - снабжать из кабинета, который «свыше», заданиями своих корреспондентов. И редактор может воспринять с недоумением ситуацию, ежели ко мне, его подчиненному, будут поступать указания не от него, а, к примеру, из отдела образования или ПЖРО.

Ладно, не разубедил. И возможно, пожалею. Ведь он, по отзывам, «мужик-кремень», «кадровый военный», «экстремальщик» и вообще. А те, кто находится «свыше», его обижают.

Да только бы его! А то и многочисленных воспитанников этого незаурядного человека, которого мы, работники средств массовой информации, народные, так сказать, адвокаты, простотаки обязаны защищать.

Иначе обиженнику приходится идти на крайние меры. Впрочем, вот цитата из его заявления начальнику отдела образования Заводского района Е.А.Павлову от 28 октября 1999 года: «На основании сложившейся обстановки в отношении детей ф.к. «Славидия», хамского отношения к ним со стороны администрации района и города, развала трёх команд клуба (взрослая, старшая, девчонки), использовав все методы и способы по защите ребят от произвола чиновников, включая телевидение и средства массовой информации, вынужден начать акцию протеста (голодовка) с выносом существующей проблемы на суд общественности через средства массовой информации, телевидение, родителей»

(Окончание на 2-й стр.).

$ КУРС ВАЛЮТЫ (ЦЕНТРОБАНК)
11 октября

официальный курс — 27,94 руб.

погода

ОКТЯБРЬ

11 октября.
Восход 08.38. Заход 19.27.
Долгота дня 10.49.

Полнолуние 13 октября
Восход 19.23.
Заход 05.37.

По прогнозу Международной космической метеослужбы, в Кемерове малооблачно, в четверг днем до 6, ночью до 0, в пятницу днем до 5, ночью до -4 градусов.

По югу области малооблачно, в четверг днем до 7, ночью до -2, в пятницу днем до 9, ночью до -7 градусов.

опрос

Общественное доверие

По результатам социологического опроса, проводимого фондом «Общественное мнение» уже седьмой месяц, А. Г. Тулеев по-прежнему входит в тройку политических лидеров, к которым россияне относятся «положительно, с доверием».

Лидирует по этому показателю президент В. В. Путин, на втором месте лидер коммунистов Г. А. Зюганов.

При этом к Тулееву «отрицательно, с недоверием» относится наименьшее число опрошенных (один процент).

экология

Конец «лисьего хвоста»

В понедельник на заседании коллегии обладминистрации принято постановление «Об утилизации на Кемеровской ГРЭС попутного коксового газа, вырабатываемого коксохимзаводом».

На заседании отмечалось, что уже более 75 лет в городе горит факел коксохимиков, ежегодно сгорает около 85 миллионов кубометров попутного газа, отравляя атмосферу. А с пуском в 2001 году коксовой батареи № 6 к этому количеству «бесхозного» газа может добавиться еще почти 135 миллионов кубометров.

Энергетики предлагают использовать его для производства электроэнергии и тепла. Перевод только одного из котлоагрегатов Кемеровской ГРЭС на газ позволит дополнительно утилизировать до 140 миллионов кубометров газа в год. Это даст экономию около 130 тысяч тонн угля и уменьшит выброс вредных веществ в атмосферу на 2 тысячи тонн в год.

Газета Кузбасс в Интернет: www.mega.kemerovo.su/kuzbass/ ● Ваша страница в Интернет на сервере Компании «Мега»
«Экономика и жизнь Кузбасса»; тел. (3842) 25-32-77, тел./факс 36-62-01

современные сюжеты

Честь и совесть Станислава Лазукова

(Окончание. Начало на 1-й стр.).

Средства массовой информации не заставляют себя ждать Вот уже они в лице «Комсомольской правды в Кузбассе» (это такой региональный вкладыш в общероссийскую газету) тиражируют претензии голодовщика. Он голодует против развала футбольного клуба «Славидия», которому аж полтора года и там, по его словам, занимается целых 120 ребят, завоевавших 24 призовых места в районных и городских соревнованиях, что значит - это одна из лучших детских команд в городе Кемерово Он голодует, чтобы ему дали второго тренера в помощь, потому что одному уже невмоготу - популярность клуба растет как на дрожжах

Развал, насколько я понял из многочисленных заявлений этого человека (в сентябре-ноябре прошлого года только в адрес территориального отдела образования он направил их десятка полтора, шестым сентября датировано целых три заявления!), заключается в основном в том, что окна «футбольного клуба» не застеклены, у «Славидии» отобрали теннисный стол (это называется - грабят футбольный клуб), ПЖРО не даёт денег на форму, мячи и организацию соревнований Ну, и второй тренер, повторяю, нужен. Да не просто тренер, а (еще цитата из заявления) «энтузиаст своего дела, понятие «рабочее время» для которого не существует», - найдите ему именно такого, а не учителя физкультуры из 54-й школы, потому что он не нравится Лазукову, хоть ты тресни.

Кроме этого, невредно было бы «назначить комплексную проверку деятельности директора шк. 54 В.А.Громовой по вопросам охраны труда сотрудников, учителей, учащихся школы и вопросам гражданской обороны и чрезвычайным ситуациям, на предмет ведения документации, обучения администрации, технического персонала, учащихся действиям в чрезвычайных ситуациях».

Дело в том, что наш герой недоволен директрисой Громовой, которая, «используя недовольство отдельных детей проведением занятий по курсу ОБЖ (это расшифровывается как «Основы безопасной жизнедеятельности» - то, что в наше время называлось «гражданская оборона». - **Авт.**) и повышенными требованиями с моей стороны к предмету, продиктованными событиями сегодняшних дней, в сговоре с родителями отдельных детей пытается скомпрометировать меня в глазах последних» и просит через начальника отдела образования Е.А.Павлова «разъяснений родителей и директора школы по ряду формулировок, высказанных в заявлениях, после чего встанет вопрос о предъявлении мною гражданского иска в отношении директора школы и родителей за нанесение морального ущерба мне как учителю»

Тут давайте передохнём чуток и вспомним два предыдущих иска. Для начала - иск «по факту неначисления и выплаты заработной платы за июнь 1999 г.» Из-за чего был спор? Из-за чего наш герой требовал возмещения морального ущерба, оцененного им в шесть тысяч рублей? Из-за восьми несвоевременно оплаченных часов работы: пять часов наш герой принимал экзамены и три часа проводил консультации - другой работы в школе на тот момент у него не было.

Но, конечно, всякий труд должен быть оплачен. 34 рублей аванса за июнь - мало. Вся сумма весит 70 рублей. Так что совершенно несправедливо, что правдолюбцу задолжали целых 36 рублей.

Вы думаете, это опечатка? Да нет же - именно 36 (тридцать шесть - прописью) целковых. И произошло это из-за ошибки в табеле. И ошибка была исправлена задолго до суда. Только деньги он не стал получать - «честь и совесть» дороже 36 рублей. Согласитесь, они должны стоить хотя бы тысяч шесть - сумму, заявленную в иске..

Подобного свойства и иные конфликты. И если бы я доподлинно не знал, что Лазуков ещё в 1988 году излечился от тяжкой болезни, называемой хроническим алкоголизмом, я бы счёл, что они — продукт белой горячки

Вот он, человек со стороны, ниоткуда, без образования (в трудовой книжке значится «неоконченное высшее», но это туфта), пришёл к директору 65-й школы Г В Казаковой и сказал, что хочет играть в футбол с ребятишками на школьном стадионе Играй Директор едва ли не в аплодисменты — в школе мужик появился — и готова даже какие-то деньги платить - оформляет его педагогом-организатором на спортплощадку (на четверть, правда, ставки), пусть пацаны будут при деле.

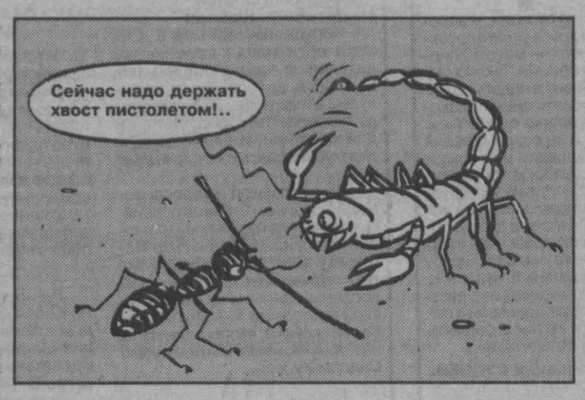

Однако спортплощадка в плохом состоянии, формы нет, мячей тоже. Впрочем, футболистов мало набирается, а школе нужен «охват», иначе не за что начислять даже четверть ставки - не хватает до каких-то там нормативов. К тому же товарищ, мягко говоря, грубоват (далее цитата из характеристики): «Лазуков С.Б. мог обругать ребят нецензурной бранью, если те смели ему что-то возразить».

А не хотелось ему приходить на площадку, то и не приходил. За что и был уволен. То есть за прогулы.

Да лучше бы вообще не приходил, потому что директору стало не до работы - директор Казакова стала ответчицей в суде. И что? Мотивы увольнения были оспорены, но добиться, чтоб судили по «чести и совести», как именно Лазуков их понимает, а не суд, не удалось. Да это ж сговор, машет он рукой (слова, сопровождающие отмашку, как и многое иное, запечатлены на диктофонной кассете).

Нечто похожее происходит на уроках ОБЖ в 54-й школе. И это нечто называется грубостью. Вот выдержка из родительского заявления «Учитель, обучая ребят приёмам самообороны, ставит перед детьми нереальные задачи, всё это чревато травмами, учитель ведёт себя с детьми неэтично, угрожает, кричит» В конце концов скопилась целая пачка таких заявлений, и дирекция отстраняет его от преподавания ОБЖ

А он становится в благородную позу «Довожу до вас то, что директор шк 54 В.А.Громова, используя недовольства отдельных учащихся школы продолжает сводить со мной личные счёты, чем поощряет и направляет учащихся по пути совершения подлости и несоблюдения моральных, этических норм» - очередная «телега» в отдел образования

Ох, какие там «личные счёты»! Громова принимает его по первости чуть ли не с распростёртыми объятиями. Даже не видит «прогульную» статью в трудовой книжке. Пускай работает. Пусть ребятишки, сколько б их там ни было, гоняют мяч, а не курят анашу по чердакам

Через отдел образования ему находят ставку в спортивной школе (не хочет возглавлять клуб по месту жительства, не хочет быть учителем, хочет играть в футбол и только в футбол) и в то же время дают возможность по совместительству преподавать в школе (приработок всё же), наконец, внеклассная его работа - усилиями школы, того ж отдела образования и ПЖРО, трансформируется в этот самый детский клуб по месту жительства. Ну, денег на доброе дело отпускается мало, зато школа помещение даёт (стёкла не вставлены, правда, но ты же мужик, стеклореза, что ли, в руках не держал!), а там, глядишь, и финансирование откроется.

Вот тут я подчеркну главное: повсюду, буквально ПОВСЮДУ Лазукова встречают «на ура», все стараются ему помогать - от благотворительного фонда «Возрождение» до, представьте себе, телепрограммы «Поле чудес» Кстати, после визита в Москву у «футбольного клуба» появляется название «СЛАВИДИЯ», что расшифровывается как Станислав Лазуков («СЛА»), телекомания «ВИД» и Якубович («ИЯ»)

Успехи «клуба», впрочем, весьма скромны. В Заводском районе вообще-то есть три клуба по месту жительства, в которых играют в футбол О полноценных соревнованиях речи идти не может в принципе Хотя, конечно, время от времени они встречаются между собой, а так проводят соревнования группа на группу. Вот и «24 призовых места», и «одна из лучших команд в городе»

Но в городе имеется детская футбольная команда при спортивной школе олимпийского резерва Которая в единственной встрече выигрывает у «Славидии» со счётом 26 0 Там настоящие тренеры А не наш не устающий конфликтовать герой

Надо сказать, что - ради пущей объективности - я собрал о Лазукове все сведения, какие только смог. Чтобы он не упрекнул меня в предвзятости (очень уязвляет, когда согласно им собранным «справкам» ты только и пишешь, что по указкам из ПЖРО).

Кто же он? По-любому, не педагог, не спортсмен, не воспитатель.

Вот ксерокопия диплома об окончании Новосибирского топографического техникума. Среднее специальное образование. Техник-геодезист (В трудовой книжке, в графе «образование», значится «неоконченное высшее» - показательный пустячок).

Вот свидетельство об окончании пятимесячной (с июня по ноябрь) школы прапорщиков («военнообязанный», напишет он в анкете, не указав воинское звание, а строчкой ниже многозначительно - «состав командный», ну, должно, «настоящий полковник»).

Где служил и как - не известно. Но несколько романтических историй «про Афган» при встрече рассказать успел.

Ещё он - с его же слов - старший лейтенант милиции Говорит, что работал в детской комнате и уголовном розыске. О том, что к правоохранительным органам причастен, имеется справка ГУВД области: с осени 1977 года по декабрь 1978-го учился в Могилёвской школе транспортной милиции. Других данных о перевоспитании им «трудных подростков» и борьбе с криминальным миром нет.

А трудовая книжка начинается январём 1994 года Выше запись. «Трудовой стаж со слов владельца трудовой книжки составляет 20 лет» Предлагается верить

Сейчас Лазуков уехал из Кемерова и живёт в пригородном селе - в Ягуновке Там есть конеферма Он всегда мечтал быть ближе к животным Они чище и благороднее людей, говорит он И кстати, в программу «Славидии» отныне включены занятия конным спортом. И вообще программу он считает своей «интеллектуальной собственностью» Как и фирменное имя - «Славидия» Если я правильно его понял, то по этому поводу будет вчинён иск отделу образования - чтоб признали и оплатили «авторское право».

С ребятишками Лазуков уже не гоняет мяч. Он БОРЕТСЯ. Ребятишки отныне всего лишь средство БОЛЬШОЙ БОРЬБЫ за «честь и совесть». И пацаны, готовые пинать мяч где угодно, с кем угодно и когда угодно, сегодня всего лишь повод для его спекуляций.

Между прочим, наш герой числится работником четвёртой спортивной школы, где директором С.И.Павлов. На днях Павлов (рисковый человек!) объявил своему работнику выговор - за то, что бездельничает.

Наверное, будет ещё один иск в суд или, может быть, голодовка и очередное письмо в какую-нибудь газету. «Уважаемая редакция, не ставлю целью данной статьёй утверждать свою правоту. Хочу вызвать к откровенности тех, кому она адресована. Хочу сказать им: «Давайте жить по совести!»

Давайте жить по совести, Станислав Брониславович. И для начала будем учиться (и детей тому учить) не терроризировать друг друга.

Василий ПОПОК.
Рис. **Вячеслава Капрельянца.**

есть идея

«Выборы — в один день!»

Беседа с председателем областной избирательной комиссии Е. С. РАЗЫГРАЕВЫМ.

— Евгений Сергеевич, какие выборы предстоят в следующем году?

— В апреле-июне в нашей области должны пройти выборы в органы местного самоуправления. в ряде городов и районов пора выбирать глав, депутатов представительных органов. В октябре предстоят выборы губернатора. В 2001 году должны пройти выборы в Союзный парламент Беларуси-России, куда надо будет избрать от России 75 депутатов. Поскольку в среднем один депутат в данном случае будет представлять полтора миллиона избирателей, а у нас в Кузбассе 2 миллиона 136 тысяч избирателей, и от нас представитель будет

— Какова примерная стоимость предстоящих выборов?

— На выборы Союзного парламента из федерального бюджета потребуется 25-27 миллионов рублей, на выборы губернатора из областного бюджета — 17,5 миллиона рублей, на выборы в органы местного самоуправления из местных бюджетов — 14,9 миллиона рублей

— Есть ли возможность совместить выборы?

— Если до 1 января 2001 года будет принят закон о назначении выборов в Союзный парламент, то совмещение допустит федеральный закон Но это маловероятно Потому что проект закона о выборах в Союзный парламент еще только рассматривается в Госдуме..

— А что касается одновременных выборов областного и местного уровней?

— Если губернатор досрочно сложит свои полномочия в январе, то есть за девять месяцев до истечения срока, а облсовет назначит выборы до 1 мая, то есть с учетом определенного периода предусмотренных законом предвыборных действий, то в таком случае можно будет совместить выборы губернатора с выборами в органы местного самоуправления

— Закон это позволяет?

— Да, это будет в соответствии с федеральным законом, где срок губернаторства не указан В данном случае все зависит от воли губернатора

— И сколько это поможет сэкономить?

— Более пятнадцати миллионов рублей

— Вам известна позиция губернатора?

— Пока нет.

— Многовато — девять месяцев...

— Я показал ситуацию с точки зрения закона Моя работа — соблюдение закона о выборах.

— С мая по июнь — выборы на шести территориях. Значит, и там должны сложить свои полномочия в январе?

— Естественно

— Речь идет о сокращении срока или о сложении полномочий?

— Именно о сложении полномочий, причем добровольном Человек, сложивший полномочия, не будет получать зарплату На это может быть только его воля

— Что-то уже сделано для возможного осуществления такого шага?

— Собирали глав территорий, руководителей представительных органов власти, рассказали ситуацию Если кто-то надумает заранее сложить полномочия, это нужно делать уже в январе

— Как это практически может выглядеть, если речь идет о сложении полномочий не одного человека, а целого депутатского коллектива?

— К примеру, в Кемеровском районе выборы главы и райсовета 8 июня. На одной из сессий районного Совета в январе кто-то из депутатов предлагает сложить полномочия Если за это предложение проголосуют две трети общего числа депутатов, то все прекращают полномочия

— Хлопотно, может затянуться...

— Когда-то надо это сделать, чтобы не было мешанины и бесконечных выборов разных уровней 6 апреля в Новокузнецке выборы главы города и депутатов, 4 мая в Промышленновском районе выборы главы района 22 июня в Прокопьевском и Гурьевском районах выбирают глав, 29 июня — в Новокузнецком районе Вот мы и берем условно одну дату — 22 апреля Одним, как в Новокузнецке, придется продлить полномочия, другим, таких большинство, сложить Мы приступали к этому делу еще в 1996 году, к сожалению, не были услышаны, хотя и представители общественности просили навести порядок, и пресса выступала

☆☆☆

В комитете по вопросам государственного устройства и местного самоуправления, которым руководит в областном Совете народных депутатов Эмилия Васильевна Жигулина, подтвердили: на апрель приходятся выборы большинства органов представительной власти местного самоуправления и глав территорий. Однако идея «Выборы — в один день!» требует законодательной базы областного уровня с одной стороны, необходимо внести изменения в областные законы в соответствии с федеральными; с другой — учесть и то, что полномочия вновь избранных будут определены новыми сроками, следовательно, и эти изменения надо внести в ряд законов и в Устав области

Только после таких доработок муниципальные образования могут внести поправки в уставы своих территорий Поскольку уставы регистрируются в управлении юстиции, это потребует определенного времени Следовательно, сейчас самое время работать над задуманным, чтобы в январе принять необходимые решения

Таисия ШАТСКАЯ.

готовимся к зиме

В печурке не бьется огонь

Раньше, бывало, по осени моя бабушка все сравнивала вот, мол, сейчас в ваших городских квартирах батареи чуть теплятся, а в своем доме с печкой никогда не замерзнешь. Оказалось, можно замерзнуть. Уголек ведь дорожает, и отапливать большой дом становится накладно.

Посмотрите, что сейчас делается в гор- и райтопах. Люди стоят в очередях, нервничают, жалуются. Старенькая бабулька ведь не поленится подняться чуть свет и стоять «до победного», пока не получит заветный талончик, под который реального угля и в помине нет.

Повсюду в Кузбассе заготовка топлива для населения значительно отстает от плановых показателей. За девять месяцев реализовано 196 тысяч тонн — меньше половины от лимитированных объемов. Хотя ведь каждую весну говорят о том, что завозить уголь надобно загодя, в течение лета, когда и цены на него пониже, с доставкой и разгрузкой нет проблем.

Впрочем, нынче проблемы возникли изначально. И главным образом из-за затянувшегося процесса организации Кузбасской угольной компании, через которую осуществляются централизованные поставки в города и районы. Заключили договоры с компанией, определились с объемами и поставщиками и на этом застряли. Продавали остатки прошлогодних запасов, но повсюду они оказались невелики, в Топкинском, Яшкинском, Промышленновском районах так даже и по тысяче тонн не завалялось на складах. Отсюда и напряженка во взаимоотношениях с населением. Рискованно с такими припасами сидеть сложа руки.

А что делать? В Анжеро-Судженске, например, после нулевых поставок угля в мае и июне выпросили шесть тысяч тонн у машзавода и в июле распродали населению Из 50 тысяч тонн лимитированного на этот год топлива гортоп реализовал около 30 тысяч тонн. С августа топливная компания начала регулярные поставки, но все же в недостаточных объемах, да и уголь часто идет такого низкого качества, что и покупать его смысла нет, — не горит он в печках. Анжерка, как известно, в этом смысле территория горячая. И в гортопе свою значимость не прочь подчеркнуть, мол, потребителей у нас становится все больше — с закрывающихся предприятий куда люди идут за топливом? Сюда идут! За день по триста человек к окошечку гортоповской кассы подходят. А на октябрь компания отписала всего-то пять тысяч тонн угля. Остальное когда? Ясно уже, что время упущено и заготовка топлива уходит в зиму.

Татьяна КОЛОКОЛОВА.

Фото ИТАР-ТАСС.

покупатель всегда прав

Ох и дурят нашего брата!

Опять телефонный звонок. И опять о недовесе сахара в стандартно упакованном мешке, доставленном по заявке Плата взята полностью, а пяти килограммов как не бывало, как корова языком слизнула. Инвалид при пенсии в 540 рублей потерял больше сотни рублей. Расстроен, конечно.

Он же хотел, как лучше. Похозяйски делал запасы с осени. В рекламной газетке «Все про все» отыскал предложение о бесплатной доставке сахара и сделал заказ по указанному телефону.

Аж два мешка запросил. Словно оптовый покупатель, солидный, уважаемый человек. На соответственное отношение и рассчитывал. И вот такой афронт.

Про махинации в таком деле он, конечно, слышал. Иначе не стал бы проверять. Вскрыл один мешок. Частями перевесил (где ж в домашних условиях иметь весы на 50 кг?). Тут-то и обнаружил отсутствие пяти килограммов. А приговор себе уже подписал, и вы знаете — почему. Диспетчер, что обретается по указанному телефону, о распотрошенном мешке и слышать не захотела. Кто ж тебе поверит, что был честен при взвешивании! Свидетели нужны, да не соседи, а официальные представители. Выход? Второй мешок заберем без разговоров, а деньги вернем.

Вот и получается, что у покупателя одни треволнения, а сахара как не было, так и нет. За что пришлось еще и приплатить. Между прочим, мешки доставили после 23 часов, когда семья уже спать улеглась. Тот еще сервис!

Он-то как раз без задоринки вписывается в схему мелкого воровского «навара». У этой тетеньки или дяденьки, что рвутся помочь нам сделать запасы, сроду не было (даже в гараже) ни одного мешка сахара. Просто еще одной тетеньке (родственнице или знакомой) присвоили высокое звание диспетчера и поручили собирать, лежа на диване, телефонные заявки. Как только объявился такой простодушный «заготовитель», так мчатся мальчики-посыльные в действительно солидную оптовую фирму, хватают вожделенный мешок, совершают ювелирную (а иногда и не очень) операцию по урезанию веса и доставляют заказчику. Да попозже. Чтобы не кинулся шибко умный субъект взвешивать. А потом ищи ветра в поле, маши кулаками.

И в самом деле, никто помочь не в состоянии — ни общество защиты прав потребителей, ни торговые начальники, ни редакция. Показания весов надо фиксировать собственными глазами прямо на месте, у этих самых весов и в присутствии продавца.

Хорошее, выгодное, нужное дело превращено в объект мелочной наживы. Такие мы, видно, что приговорка: не обманешь — не продашь стала бессмертным лозунгом.

Наказать этих ловкачей-доставщиков по закону практически невозможно. Только на право торговли водкой да табаком требуется лицензия. Как торговое предприятие эти «фирмочки» нигде не зарегистрированы. Выход один — дать им завять естественным образом, не обращаться к ним. Только солидным компаниям можно доверять. Пока.

Инна ЗОЛИНА.

вопрос-ответ

Законно ли уволили?

Я работала в магазине продавцом. Штат магазина — пять человек. После перенесенной болезни мне был предписан легкий труд, и меня перевели в буфет-кулинарию на должность буфетчицы, но с зарплатой продавца. Буфетчицей я работала одна, без напарницы. Через некоторое время мне заявили, что я как буфетчица не имела права получать зарплату продавца. Меня уволили за недоверие. Уволили не из буфета-кулинарии, а из магазина, где я фактически не работала целых два с половиной месяца. В этот же день уволили за недоверие всех продавцов. Но ведь за мной долгов перед магазином нет. Во всяком случае, после ревизии мне никаких претензий предъявлено не было. Почему же тогда меня уволили за недоверие?

Т. ОГАРКОВА.

Мариинск.

Речь идет о трудовом споре между администрацией предприятия и работником Как нам объяснили в госструдинспекции, трудовые споры обычно рассматриваются в судебном порядке, реже — через третейский суд. Прежде чем подать иск в суд, нужно обратить внимание на следующие детали Во-первых, увольнение с формулировкой «за утрату доверия» возможно только в том случае, если с работником предприятия был заключен договор об индивидуальной или коллективной материальной ответственности Во-вторых, материально ответственными могут быть далеко не все работники, а только те, чьи должности значатся в специальном Перечне, утвержденном Госкомтруда РФ. Если ваша профессия указана в данном перечне, если подписан договор и есть недостача, то восстановиться на работе можно только через суд. Судья рассмотрит документы, предоставленные администрацией магазина, заслушает свидетелей и на основании этого вынесет решение. При этом подать судебный иск вы должны не позднее чем в течение месяца со дня увольнения.

Ну, а если все перечисленные условия администрацией не соблюдены (особенно если нет договора), то налицо нарушение прав работника В таком случае восстановить права можно и без суда, достаточно обратиться в госструдинспекцию

Алименты — вдвойне?

Мой муж развелся с первой женой и выплачивает алименты на двух детей. Алименты удерживают и с зарплаты, и с премии. Осенью он работает на комбайне. От намолоченного зерна ему начисляют бесплатное зерно, у нас это называется натуроплатой. С этой натуроплаты тоже высчитывают алименты. В 1999 году натуроплату высчитали с него одного, хотя алиментщиков в совхозе достаточно много. Обратились мы к юристу. Как же так, спрашиваем, раньше натуроплату при начислении алиментов не учитывали, а последние два года мы остаемся без зерна. А ведь у нас растет свой ребенок, его тоже кормить надо, а зарплату совхоз не платит уже который год.

Юрист нам объяснил, что бесплатное зерно выдается как подарок и что с него не должны высчитывать. Потом объяснил, что на это зерно должны начислять деньги, а с этих денег — высчитывать 33 процента на алименты. Обращались мы и в суд, но там нас и слушать не хотят.

ШАМАРОВЫ.

Ижморский район

В управлении юстиции обладминистрации, куда мы обратились, пояснили, что нынешний порядок взимания алиментов существует не так давно. Руководствоваться надо двумя документами — Постановлением правительства РФ от 18 июля 1996 г. № 841 и изменениями, внесенными в это Постановление («О перечне видов зарплат и иного дохода, из которого производится удержание алиментов на несовершеннолетних детей») от 20 мая 1998 года. Так вот в пункте первом сказано, что удержание алиментов производится со всех зарплат (как по основному месту работы, так и по совместительству), которые получает родитель в денежной или натуральной форме.

По логике зерно — это вид дохода, это та же оплата труда, только в натуральной форме, поэтому удерживать алименты нужно. Только в каком размере? К сожалению, в законе четко не оговорено, каким образом это делать. В законе нет фразы, что алименты взыскивают на часть стоимости выданной продукции.

Есть и другой нюанс. Нужно учесть, как именно работнику выдается зарплата. Если зерно идет в счет погашения долга по зарплате, то сомнений нет: с зерна, как товара, имеющего денежное выражение, удержание алиментов обязательно

Если зерно идет как бы в дополнение к зарплате, то скорее всего с него тоже должны удерживать алименты, так как этот вид платежа не входит в перечень доходов, с которых алименты не взыскивают В частности, нельзя удерживать алименты с пособий за возмещение вреда здоровью, при потере кормильца, получившим увечье при исполнении служебного долга, с пособий матерям по случаю рождения ребенка, многодетным матерям.

Наконец, третий момент. Наш читатель сообщает, как тяжело живет его нынешняя семья, в которой тоже растет ребенок. Как подсказали нам в том же управлении юстиции, можно предпринять такой шаг: обратиться в суд с заявлением об уменьшении размера алиментов. В заявлении указать обстоятельства. В судебной практике были случаи, когда выносилось решение об уменьшении процента отчислений.

Подготовила
Елена ЩЕРБАКОВА.

ДО ДНЯ РАБОТНИКОВ ДОРОЖНОГО ХОЗЯЙСТВА ОСТАЛОСЬ 4 ДНЯ

ОАО "ВИРАЖ"

В июне 1997 года на базе Кемеровского хозрасчетного участка, принадлежащего объединению "Кемеровоагропром-дорстрой", создано открытое акционерное общество "Вираж".

Это акционерное общество обслуживает 57,7 км автодороги (в том числе 39.2 км в асфальтобетонном покрытии) на которой 2 моста, 822 погонных метра водопропускных труб, 3,42 км металлических и тросовых ограждений, 12 автопавильонов. Одновременно ведутся работы по капитальному ремонту как основной дороги Новосибирск - Ленинск-Кузнецкий - Кемерово - Юрга (участок 347 -377 км), так и на дорогах, прилегающих к селам Подонино, Благодатное, Денисово, Креково и т.д.

РУМЯНЦЕВА Вера Геральдовна, директор ОАО "Вираж"

Собственная база расположена в селе Мозжуха. За три последних года построены административно-бытовой корпус ОАО "Вираж" гараж на 20 автомобилей, значительно обновлен автомобильный парк, приобретены тяжелый грейдер,автокран, бензовоз, 10 самосвальных автомобилей и 2 автобуса.

В настоящее время в коллективе насчитывается 89 человек, в том числе 18 инженерно-технических работников.

Пять лет коллектив возглавляет Вера Геральдовна Румянцева. Именно за это время в ОАО "Вираж" произошли все обновления и перемены

Главным инженером работает тоже женщина - Валентина Ивановна Форостяная.

ПРОКОПЬЕВСКОЕ ДРСУ

Управление, созданное в 1966 году, вначале имело два участка После на базе этих участков сформировалось линейное управление с участками в селах Карагайла и Терентьевское.

Центральная база с первого дня находилась в Прокопьевске. С 1979 года предприятие стало называться так, как называется ныне У него на территории Прокопьевского и Беловского районов четыре производственные базы и асфальтобетонный завод в поселке Красный Брод. Ранее, 35 лет назад, Прокопьевское ДРСУ обслуживало 83,7 км автодорог, а в настоящее время - 229,6 км, из них 88,5 км дорог областного значения и 141 км дорог местного значения. За эти годы коллектив предприятия построил в Прокопьевском районе около 90 км новых автодорог

ПАРОВИН Анатолий Степанович, начальник Прокопьевского ДРСУ.

Ныне все автодороги, которые обслуживает ДРСУ, с твердым покрытием, в том числе 181,7 км имеют асфальтобетонное покрытие. В ДРСУ работают 147 человек. За последние три года объемы строительно-монтажных работ увеличились в 2,4 раза Если в 1998 году осваивали 12,5 млн. рублей, то в 2000 году - 30 млн. рублей.

Директор Прокопьевского ДРСУ Анатолий Степанович Паровин, на этом предприятии он работает 30 лет. Из них 20 лет директором. За многолетний добросовестный труд Анатолий Степанович неоднократно награждался Почетными грамотами Дорфонда, губернатора Кемеровской области и Минавтодора России.

В управлении много замечательных тружеников. Таких как тракторист С.Н Медведев, оператор АБЗ В.Ф. Чумантаев, инженер-лаборант А.И Устинова, автогрейдерист Н.В. Пантелеев, прораб В.В. Суворов, дорожная рабочая З.И. Рябцева, водитель Р.Р. Габидулин, бухгалтер Г.М. Коновалова. В прошлые годы большой вклад в становление и развитие предприятия внесли Н.П. Лобанов, И.С. Брескин, П.К. Фревцев, М.И. Орлова, П.М. Лысухин, Н.Г Ботвинкина и В.И. Ботвинкин. Бывший прораб участка Тамара Андреевна Гоц, награжденная знаком "Почетный дорожник Российской Федерации", проработала в управлении 31 год.

ПРОМЫШЛЕННОВСКОЕ ДРСУ

В июле 1965 года на базе дорожного отдела при райисполкоме образовался Промышленновский дорожный участок №1998 (ПДУ-1998), который возглавил Н.И.Воробьев. В 1971 году участок переименовали в линейное управление автомобильных дорог(ЛУАД) Под руководством А.Д.Фивкова оно просуществовало до января 1980 года. За этот период коллективом управления были построены автодороги Промышленная-Журавлево(44км) и Промышленная - Ваганово(38 км).В эти же годы создали в поселке Промышленная производственную базу с РММ и гаражами, вели работы по ремонту и содержанию существующей сети автодорог. В 1980 году управление переименовали в дорожное ремонтно-строительное управление(ДРСУ), которое возглавил Н Н.Жестков.

ЦИЦИВКИН Алексей Сергеевич, начальник Промышленновского ДРСУ.

За период с 1980-го по 1985 годы были построены автодороги Промышленная-Лебеди(14 км),Ленинск-Кузнецкий - Промышленная -Журавлево с подъездами к центральным усадьбам колхозов (29 км), занимались ремонтом и содержанием автодорог. Тогда же начали строительство производственной базы в селе Бормотово. В 1999 году ввели в эксплуатацию асфальтобетонный завод, промбазу в селе Плотниково, достроили промбазу в Бормотове, сдали в эксплуатацию около 1000 кв.м жилой площади. Из года в год управление наращивало объемы выполненных работ: в 1997 году они составили 2355 тыс. рублей, в 1998 - 5233 тысячи, в 1999 - 6827 тыс.рублей. Ныне Промышленновское ДРСУ обслуживает 214,9 км автодорог, в том числе 94,4 км с асфальтобетонным покрытием, занимается ремонтом автодорог и своих промбаз.На 2000 год намечено выполнить объем работ на 27300 тыс.рублей.

Руководит управлением Алексей Сергеевич Цецивкин. По образованию он инженер-строитель автомобильных дорог. В дорожной отрасли работает 15 лет.

Управление достигает высоких производственных показателей за счет хорошей организации труда и добросовестного отношения каждого к порученному делу. Среди лучших тружеников такие люди, как трактористы И.Н.Карликов и А.А. Колодкин, инженер ППО Л.Ф. Борисова, оператор АБЗ В.С.Трубицын, водители Н.И. Матвеев и А.Б.Гладышев. Особый вклад в развитие предприятия внесли бывший замначальника управления В.М.Лебедева, водители И.Т.Комарицкий и И.К.Будкаев, мастер В.Г.Глухова,а также участница ВОВ, главный бухгалтер Г.Д.Соколова.

ТАШТАГОЛЬСКОЕ ДРСУ

Таштагольское ДРСУ как дорожный участок было основано в 1986 году. Рабочие этого дорожного участка, а их было-то чуть больше десятка, восстанавливали аварийные водопропускные сооружения, ремонтировали щебеночные и грунтовые покрытия сельских дорог Таштагольского района. В распоряжении доручастка были трактор, экскаватор и автомобиль. В основном силы участка были сосредоточены на автодорогах Чугунаш-Кондома и Таштагол-Каз общей протяженностью103 км. На них велись основные строительные и ремонтные работы. Эти дороги затем были приняты на содержание. Теперь Таштагольское ДРСУ обслуживает 12 территориальных и 10 муниципальных автодорог общей протяженностью 624 км, на которых 30 железобетонных мостов и почти 300 водопропускных труб

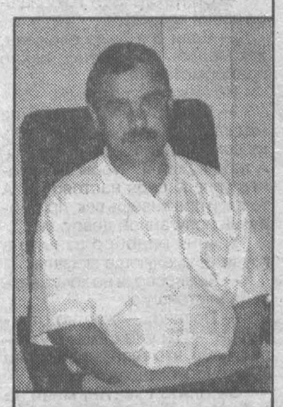

ЧЕКРЫЖОВ Александр Алексеевич, начальник Таштагольского ДРСУ

Ежегодно управление строит и ремонтирует 10-15 км дорог с щебеночным покрытием и 6-7 км - с асфальтобетонным покрытием, а также на 10-15 км автодорог проводит поверхностную обработку.

Парк различной специализированной техники насчитывает 112 единиц. В управлении имеются свой асфальтобетонный завод, гаражи, ремонтные мастерские.

Последние пять лет основные работы ведутся на автодорогах Таштагол-Кузедеево и Таштагол-Алтамаш. Здесь сосредоточены основные людские и технические ресурсы. Ежегодно ДРСУ выполняет строительно-монтажных работ в общей сложности на 60-80 млн. рублей, активно строит жилье, расширяет производственную базу. Отлично работают водители П.И. Зайцев, А.Н. Богдан, А.А. Кундро, С.М. Миронов, начальник участка Ю.С.Тунеков, мастер участка Н.Н. Иванчело, маркшейдер Н.Н. Кузьмин,дорожный рабочий Т.Б. Жаркымбаев, экскаваторщик И.Д Конкин, машинист асфальтоукладчика В.К. Зинченко, машинист катка Ф.А Сахаров.

Новые дороги на глазах меняют ритм жизни в Горной Шории Если раньше от Таштагола до поселка Кузедеево можно было добраться только объездным путем через Новокузнецк, а до поселка Алтамаш - только на вездеходе, то сегодня в любой из этих поселков можно быстро попасть на легковом автомобиле Любая деловая поездка по новым дорогам района воспринимается как приятная прогулка по удивительно красивым местам Горной Шории.

ТОПКИНСКОЕ ДРСУ

Сеть автодорог, которые обслуживает Топкинское дорожное ремонтно-строительное управление (ДРСУ), протянулась в общей сложности на 266,5 км, в том числе 64,2 км - это автодороги федерального значения, на участке Новосибирск - Иркутск (182-500-244 км), а остальные 202,2 км - дороги территориального значения.

Трудовая биография управления берет начало в далеком 1957 году, когда в Топках было образован дорожно-эксплутационный участок № 463. В феврале 1979 года управление стало называться так, как называется сегодня. В его состав входят три участка, расположенных в селах Топки, Шишино и Треща, ремонтно-механические мастерские на центральной базе, что в городе Топки, и асфальтобетонный завод производительностью 250 тонн асфальтобетонной смеси в смену.

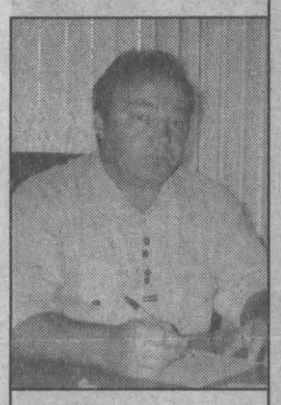

ЯГУНОВ Юрий Павлович, начальник Топкинского ДРСУ.

ДРСУ занимается строительством, ремонтом и содержанием автомобильных дорог Топкинского района. Его силами реконструированы автодороги Зарубино-Глубокое (15 км), Топки - Верх-Падунский (28 км), Шишино - Усть-Сосново (17 км). Словом, только за последние пять лет отремонтировано 108 км автодорог, в том числе 30,4 км — автодороги федерального значения, построены склад противогололедных материалов в селе Топки на 1990 куб. м, три автогаража на 26 машин, административно-бытовой корпус, спортивно-оздоровительный комплекс, магазин, реконструированы АЗС, благоустроены территории центральной базы и баз дорожных участков.

В ДРСУ постоянно ведется работа по сокращению ручного труда. Рационализаторами разработаны и внедрены приспособления для очистки барьерных ограждений потоком воздуха, щетка на автогрейдер для удаления наката, навесное оборудование на трактор Т-150 для очистки барьерных ограждений от снега, механизирован процесс мойки барьерных ограждений щетками. Коллектив управления занимал второе место в системе Минавтодора по рационализаторской работе Кузбасский центр дорожных исследований признал, что за последние пять лет уровень содержания федеральной дороги, обслуживаемой ДРСУ, является эталонным. Эти достижения стали возможны благодаря умелой организации работ и добросовестному труду работников ДРСУ. Много сил и энергии отдает делу начальник Топкинского ДРСУ Юрий Павлович Ягунов, который руководит коллективом с 1992 года. Отлично работают водители В.А. Маюрников, Ю.А. Митусевич, А.В. Брястин, В.П. Ильиных, С.С Кирчик, трактористы В.В. Акользин, А.В.Лушпа, П.М.Гагин, начальник участка А.В Климчук.

ТЯЖИНСКОЕ ДРСУ

Первая дорожная организация в Тяжинском районе организована в 1959 году. Это был дорожный отдел райисполкома. Тяжинское дорожное ремонтно-строительное управление (ДРСУ) образовано в 1979 году. Десять лет начальником управления был Александр Дмитриевич Агеев. За эти годы в районе проложены дороги к центральной усадьбе каждого колхоза и совхоза. С 1989 года начальником управления стал Борис Сергеевич Волобуев. Его отец, Сергеевич Трофимович Волобуев, руководил этой же дорожной организацией в 70-е годы, когда она именовалась ПДУ-2001 При нем начинали строить здания конторы управления, ремонтно-механических мастерских и гаража.

ВОЛОБУЕВ Борис Сергеевич , начальник Тяжинского ДРСУ.

В настоящее время Тяжинское ДРСУ обслуживает 219,3 км территориальных и 45,5 км муниципальных автодорог, 19 железобетонных мостов, 115 железобетонных водопропускных труб. Все мосты и водопропускные трубы были возведены силами управления. В ДРСУ есть свой асфальтобетонный завод, который выпускает асфальтобетонную смесь и черный щебень для поверхностной обработки автодорог. В состав управления входят два дорожных участка, которые базируются в поселке Итатский и рабочем поселке Тяжинский. Они занимаются ремонтом и содержанием автодорог.

За последние годы накоплен богатый опыт по организации содержания дорог, отработана система контроля за качеством содержания, активно внедряются новые технологии и оборудование. Годовой объем работ управления достиг 20 млн. рублей. Для выполнения производственной программы ДРСУ имеет всю необходимую технику и отличных специалистов. Среди них такие как почетный дорожник Михаил Владимирович Дурнов, почти 30 проработавший в управлении главным инженером. 28 лет проработал здесь водителем почетный дорожник Борис Владимирович Дурнов. Под 30 лет работы у токаря А.М. Новикова, тракториста Н.В. Бондаревича, дорожного рабочего, почетного дорожника А.И. Книги, грейдериста А.В.Чимарова. В ДРСУ гордятся своими ветеранами: начальником участка И.А. Кадышевым, трактористом Н.Н. Наполовым, главным бухгалтером Т.А. Толстихиной, бывшим начальником управления А.Д.Агеевым, дорожной рабочей Н.Р. Платоновой.

профсоюзная жизнь

По пути сотрудничества

В сентябре в ОАО ХК «Кузбассразрезуголь» прошла отчетно-выборная конференция Кемеровского территориального комитета профсоюза работников угольной промышленности. Эта одна из крупнейших в области профсоюзная организация насчитывает около 38 000 членов, из них 8 000 человек – пенсионеры, из остальных порядка 90 процентов - работники «Кузбассразрезугля». На конференции делегаты дали оценку пятилетней деятельности прежнего комитета, избрали новый терком и его лидера. Им стал Анатолий Георгиевич Шварченко, до этого 15 лет возглавлявший первичную профсоюзную организацию управления угольной компании. Вновь избранный председатель пришел со своей собственной программой действий, в том числе и с новым взглядом на взаимоотношения между работодателем и профсоюзом.

Принято думать, что профсоюз, отстаивая интересы работников, должен быть непременно в оппозиции к руководству предприятия. И очень часто рядовые члены этой общественной организации ждут от своих лидеров именно непримиримой борьбы, с помощью которой, по их мнению, только и можно добиться разрешения социальных, жилищных и прочих проблем. Однако «конфронтация – это не самый лучший способ достижения цели», – так считает нынешний председатель Кемеровского территориального комитета профсоюза угольщиков А.Г Шварченко. Он убежден, что только за столом переговоров, на основе уважения и сотрудничества должны строиться отношения между работодателем и профсоюзом.

Именно к такому взаимопониманию стремится Анатолий Георгиевич в реализации намеченных планов, которые изложил в своей предвыборной программе. Она содержит несколько направлений: развитие социальной сферы, жилищного обеспечения, оздоровление трудящихся, профилактика профзаболеваний, программа «Ветеран», повышение жизненного уровня трудящихся.

Но все проекты так и останутся на бумаге, если не будет подписано соглашение между теркомом и руководством компании. Над этим сейчас и работает территориальный комитет. В ближайшее время профсоюзы проведут свой очередной пленум, на котором пройдет обсуждение проекта нового коллективного договора на 2001 год.

«Самое главное, – отмечает А. Г. Шварченко, – что руководство холдинга заинтересовано в сотрудничестве с комитетом. Это и понятно, ведь основная функция профсоюза - урегулирование трудовых отношений между работодателем и работником. Именно урегулирование, а не разжигание вражды между ними. Хотя бывает трудно избежать недовольства со стороны рабочих, когда по каким-либо причинам не выполняются их законные требования. Поэтому своей основной задачей я считаю убеждение руководства в необходимости скорейшего решения наболевших вопросов.

Таким образом, профсоюз – это в некотором смысле весы, на одной чаше которых трудящиеся, на другой – администрация предприятия. Постараться уравновесить эти чаши - значит исполнить ту самую роль, которая отведена профсоюзному лидеру. А насколько это просто или сложно, во многом зависит от взаимопонимания между руководством компании и профсоюзной организацией, ведь каждая предложенная профсоюзом программа должна иметь соответствующее денежное подкрепление.

Кстати, несмотря на определенные финансовые трудности (а у кого их нет?), в холдинге все-таки решаются многие вопросы, связанные с оздоровлением трудящихся, охраной труда, обеспечением спецодеждой, предоставлением льгот ветеранам и пр. В этом году на высоком уровне прошла организация детского летнего отдыха; возобновлены спортивные состязания между коллективами и конкурсы профессионального мастерства, проведение которых тоже связано с серьезными материальными затратами

Но по-прежнему самым острым остается вопрос индексации заработной платы работников компании В апреле 2000 года тарифы и оклады трудящихся холдинга были увеличены более чем на 20 процентов, но все-таки уровень зарплаты, считает профсоюзный лидер А.Г Шварченко, еще недостаточен, чтобы угнаться за ростом потребительских цен. Сознавая это, руководство «Кузбассразрезугля» намерено уже в октябре обсудить за столом переговоров следующий этап индексации.

Кроме того, совместными усилиями администрации холдинга и теркома разработана комплексная социальная программа, в которой нашли отражение многие пока нерешенные вопросы, например, дополнительное пенсионное обеспечение, добровольное медицинское страхование работников, предоставление жилищных ссуд и др.

Сейчас в «Кузбассразрезугле» просчитывается экономическая часть будущего документа. Думается, что решение этих вопросов будет найдено, ведь цель и у работодателя, и у профсоюза в конечном счете одна: развитие и процветание угольного объединения, которое обеспечит своим работникам достойные условия для труда и отдыха.

Ирина МЕЖЕННИКОВА.

ПОЛОЖЕНИЕ

о проведении Всероссийского конкурса на лучшее журналистское расследование в сфере коррупции

Союз журналистов России при поддержке российского отделения института «Открытое общество» (Фонд Сороса) проводит Всероссийский конкурс на лучшее журналистское расследование в сфере коррупции, итоги которого будут подведены в январе 2001 года.

Конкурс предполагает три группы номинаций:

1. Коррупция в федеральных органах власти;
2. Коррупция в региональных органах власти и органах местного самоуправления;
3. «Низовая» коррупция.

В первых двух группах номинаций планируется номинирование журналистских расследований по следующим пяти направлениям:

— коррупция в банковской сфере и в сфере приватизации;

— коррупция в вооруженных силах;

— коррупция в сфере распределения государственного и местного бюджетов и использования средств внебюджетных фондов;

— коррупция в правоохранительных органах, а также в таможенной и налоговой сферах;

— коррупция в сфере внешнеэкономической деятельности и гуманитарной помощи.

В группе номинаций «низовая коррупция» будут рассмотрены публикации по следующим пяти направлениям журналистских расследований:

— коррупция в судебной и правоохранительной сферах;

— коррупция в сферах малого и среднего предпринимательства и в сфере торговли;

— коррупция в военкоматах;

— коррупция в сферах социального обеспечения, медицины и образования;

— коррупция в СМИ.

На конкурс могут быть представлены как отдельные публикации, теле- и радиопередачи, так и тематические подборки, серии материалов одного или нескольких авторов.

В конкурсе могут участвовать редакционные коллективы газет и журналов, информационных агентств, телевидения и радио, а также внештатные журналисты.

На конкурс представляются материалы, опубликованные или вышедшие в эфир в 2000 году. Теле- и радиопередачи представляются в записи с указанием даты выхода в эфир.

Материалы принимаются на конкурс до 1 января 2001 года.

Все работы, представленные на конкурс, проходят независимую экспертную оценку с участием известных журналистов, представителей общественных объединений и правоохранительных органов.

Основные требования к представленным на конкурс материалам:

— соблюдение положений закона и Кодекса журналистской этики при проведении журналистских расследований;

— доказательность и корректность изложения материала;

— анализ факторов, способствующих коррупции.

Решение о присуждении премий принимает жюри конкурса, сформированное Союзом журналистов России.

Материалы высылаются в Союз журналистов России по адресу:

119021, Москва, Зубовский бульвар, 4, с пометкой «Журналисты против коррупции». Контактные телефоны: (095) 201-4052, 201-4494, факс: 201-4735, 201-4232. E-mail:nts@cnt.ru

Поправка

В газете «Кузбасс» от 29 августа 2000 года в статье «Если тебе сказали: «Пьян» — лучше заплати», автор В. Попок, в отношении инспектора ОБ ДПС старшины милиции Юманова Владимира Александровича опубликована фраза «явственно попахивало спиртным, и подвыпившие мужики, пускай даже в милицейской форме, предлагают молодой цветущей женщине куда-то поехать» не соответствует действительности.

«КОСМОС». Комедия ДМБ (Россия) (17, 19, 21). Детективная остросюжетная драма ГЕНЕРАЛЬСКАЯ ДОЧЬ (США) (16, 18-15, 20-30). В гл. роли Джон Траволта.

ДОМ КИНО «МОСКВА». Большой зал. Триллер ИДЕАЛЬНЫЙ ШТОРМ. ПОЧУВСТВУЙ ЕГО ЯРОСТЬ... (12, 14-30, 17, 20). В гл. роли Джордж Клуни. **Малый зал.** Комедия САМЫЕ СУМАСШЕДШИЕ В МИРЕ ПИЛОТЫ (13, 15, 17, 19).

ЦИРК. По 15 октября программа «Цирк «Учкудук». Вас ждут обаятельные верблюды, медведи на скейтах, пудели и иллюзионисты и другие номера циркового жанра. Начало представлений: в пятницу — в 18, субботу — в 12, 16, воскресенье — в 12, 16 час. Тел.: 52-23-12, 52-25-55

с 13 по 24 октября Гастроли **Новокузнецкого драматического театра в помещении МУЗЫКАЛЬНОГО ТЕАТРА КУЗБАССА. 13 октября** открытие. Ф.М.Достоевский. НАШ БЛАГОДЕТЕЛЬ. Комедия. Начало в 18-30.

КОМПАНИЯ **Мега** ПРЕДСТАВЛЯЕТ СПЕКТР информационных услуг и продуктов для компьютера

ПРОГРАММЫ 1С: БУХГАЛТЕРИЯ

ПРАВОВАЯ КОМПЬЮТЕРНАЯ СИСТЕМА АРАНТ

Электронный справочник «Торгово-промышленный комплекс "Кузбасса" и региональное законодательство

Ваша информация в Интернет на сервере «Экономика и жизнь Кузбасса» и в информационных продуктах

Информационный электронный продукт — более 30000 коммерческих предложений

ЗАО Компания "Мега", тел. (384-2) 366201, 362906, 253277
http://www.mega.kemerovo.su

Уважаемые кузбассовцы!

Российская почта

проводит подписку на 1-е полугодие 2001 года на областную газету Кузбасс и другие центральные и местные газеты и журналы.

ПОЧТА РОССИИ

Приглашаем вас для оформления подписки в отделения почтовой связи.

Действует система скидок.

Участникам ВОВ, а также пенсионерам, пенсия которым доставляется почтой, дополнительные скидки.

При подписке ***«до востребования»*** на любое отделение почтовой связи мы гарантируем сохранность печатных изданий ***и удешевление стоимости подписки.***

Ежемесячно подписка на учебники издательства «Дрофа».

НАСОСЫ консольные К, фекальные СМ, ГНОМ, погружные ЭЦВ, сетевые Д, химические Х, АХ, вихревые ВК, бензиновые СВН, масляные НМШ, питательные ЦНСГ, НКУ по низким ценам. ЭЛЕКТРОДВИГАТЕЛИ от 0,12 до 160 кВт.

Тел. 36-54-93, г. Кемерово, Кузнецкий пр-кт, 17, офис 224

ИНФОРМАЦИЯ ДЛЯ ВАС

Тел. 52-02-10.

Все товары и услуги подлежат обязательной сертификации.

Печать Закрытого Акционерного Общества «Сибэкспо», ИНН 42060031315 юридический адрес: 650056, г. Кемерово, ул. Ворошилова, 1, СЧИТАТЬ НЕДЕЙСТВИТЕЛЬНОЙ.

РАЗНОЕ

Очевидцев столкновения автомобилей «Тойота» и «Жигули» в воскресенье, 8 октября на пересечении ул. Тухачевского и пр. Химиков (Молодежного) около 18.40 просят позвонить по тел 23-03-61 вечером.

ПРИГЛАШАЮТ НА РАБОТУ

ООО фирма «Соната» объявляет конкурс на замещение вакансий провизора в новую аптеку на бульваре Строителей Тел 25-65-50, 25-72-50, 25-72-19.

На конкурсной основе — высококвалифицированного инженера КИПиА, водителя с личным легковым автомобилем. Тел. 31-27-87.

Токаря 4-5 разрядов, заработная плата 3000 руб., токаря-карусельщика 4-5 разрядов, заработная плата — 3000 руб., повара (временно — срочно), заработная плата 1300 руб., слесаря по сборке металлоконструкций 4-5 разрядов, заработная плата 2500 руб. Выплата заработной платы своевременно. Обращаться по адресу: г. Кемерово, пр-т Советский, 8, ОАО «ВЭМТО» Тел. 36-59-70, с 8 до 16 час.

ООО «Управление механизации» — начальника участка эксплуатации автотранспорта. Квалификация — инженер-механик, образование — высшее, стаж работы не менее 5 лет. Зарплата 4,5 тыс руб Тел 21-27-92, 28-57-33, Баумана, 55.

Главное управление внутренних дел Кемеровской области и Управление государственной инспекции безопасности дорожного движения ГУВД с прискорбием сообщают о том, что на 48-м году жизни после тяжелой болезни скончался инспектор дорожно-патрульной службы батальона оперативного реагирования УГИБДД прапорщик милиции

ЖИЖИМОВ Юрий Николаевич.

24 года этот человек отдал службе в органах внутренних дел, его безупречная работа неоднократно была отмечена благодарностями и наградами. Ушел из жизни честный сильный человек, который неизменно был верен своему служебному долгу. Выражаем искреннее соболезнование родным и близким покойного.

Администрация области и областной Совет народных депутатов выражают искреннее соболезнование председателю областной организации профсоюза работников народного образования и науки Кирюшину Николаю Андреевичу по поводу безвременной смерти его брата

Виктора Андреевича.

Администрация Кемеровской области выражает искренние соболезнования Сосиной Татьяне Михайловне по поводу безвременной кончины ее мужа

Юрия Петровича.

Коллектив государственного издательско-полиграфического предприятия «Кузбасс» выражает глубокое соболезнование главному бухгалтеру Сосиной Татьяне Михайловне по поводу безвременной смерти ее мужа

СОСИНА Юрия Петровича.

издано в Сибири

На днях в Кемерове прошла презентация новой книги кузбасской писательницы Юлии ЛАВРЯШИНОЙ. Ее роман «Гринвичский меридиан» вышел в Новосибирске в издательстве «Мангазея» (серия «Незнакомка»).

Фото Юрия Юрьева.

Кажется, давно ли выпускница Кемеровского государственного института культуры пришла со своими первыми литературными опытами на занятия студии «Притомье». Но уже девять лет минуло со дня выхода в Кемеровском книжном издательстве первой книги Юлии Лавряшиной — «Страсти по неведомому». Затем были еще книги — сборники рассказов, повести и романы. Получен заветный членский билет Союза писателей России. Как признание того, что кемеровчанка стала не только «местным» писателем — вторая книга, изданная в Новосибирске, причем солидным для нынешнего времени тиражом — пять тысяч экземпляров.

Юлия Лавряшина — писатель-романтик. Она как бы приподнимает героев своих произведений над обыденностью, умеет увидеть красоту в повседневности. И получается это у нее взволнованно, ярко, очень по-своему. Главная тема практически всех произведений писательницы — Любовь. Любовь, которая делает человека сильнее, духовно богаче, наконец, смелее и решительнее.

Вот и новый роман Юлии Лавряшиной — о любви. Об этом загадочном и неповторимом чувстве, которое, оказывается, все-таки есть на белом свете. Важно только не пропустить драгоценные мгновения, не пройти мимо своего счастья...

Сегодня мы знакомим читателей с главой из романа «Гринвичский меридиан».

Юлия ЛАВРЯШИНА.

Вот такой праздник

Отрывок из романа «Гринвичский меридиан».

...Режиссер поднялся, как обычно, без малейших усилий, словно в нем и веса-то не было, и взял меня за руку

— Пойдем, это будет забавно Сегодня я снимаю праздник Самый заводной славянский праздник день Ивана Купалы

— Откуда ты знаешь славянские праздники, Режиссер? Я думала, что ты не отсюда родом По-моему, ты сам говорил

— Меня всегда привлекала Россия, — как-то очень знакомо ответил он

И рванул меня за руку

— Побежали!

Мы помчались по полю, как в тот безумный день, когда веселье вывернуло меня наизнанку Ветер, бьющий в лицо, усиливался с каждой секундой, будто норовил удержать. И если б не Режиссер, который крепко сжимал мою руку, то меня уже отнесло бы назад, к Полу

Замерев у самого края крутого, стянутого узловатыми корнями берега, Режиссер подставил ветру лицо и с наслаждением произнес

Высота, скорость, стихия Что может быть лучше?

— Любовь лучше, — убежденно сказала я и тут же поняла, что сейчас он начнет смеяться и мне не удастся его переубедить.

— Любовь? — протянул Режиссер — Это ты не похоть ли этого старичка Пола Бартона имеешь в виду?

Я так и взвизгнула

— Это не похоть!

— А что? Вы же с ним из постели не вылезаете

— Это не похоть

— Будь по-твоему, — неожиданно сдался он, чем окончательно загнал меня в тупик

Обернувшись, поманил меня с безгрешной улыбкой

— Подойди Взгляни вниз Высоты ведь ты уже не боишься?

Я осторожно приблизилась к краю и, вытянув шею, посмотрела на расходившийся травяной гладью бесконечный берег реки Внизу оказалось полно народа.

— Массовка? — со знанием дела спросила я у Режиссера

Он коротко усмехнулся

— Как тебе их костюмы?

Все актеры оказались полуголыми, зато головы их украшали пышные венки, сплетенные из веток, зелень которых выглядела столь свежей и сочной, будто сейчас и вправду стоял июнь У других венки были обычными — цветочными, кажется, из лютиков, а многие девушки обвязали головы голубыми лентами Все они скакали и без конца перебегали с места на место, отчего мне никак не удавалось их разглядеть То и дело набрасываясь друг на друга, они целовались так неистово, будто пытались задушить.

И столь же неистовыми казались купальские огни, полыхавшие на верхушках столбов Пахло паленой соломой и человеческим потом, хотя люди то и дело бросались в воду. Когда девушки выходили на берег, с их длинных волос стекали юркие струйки воды, которые, казалось, разбегаются по камням, — настолько живыми они выглядели

— Что ты хочешь от меня? Ты ведь не отвяжешься

Режиссер сразу напустил деловитости

— Ты будешь играть Купалу

— Я должна сплести венок?

Он дробно рассмеялся

— Да он уже на тебе!

Не веря себе, я трогала прохладные ласковые листья Короткое подобие платья едва прикрывало мою грудь и все время соскальзывало Пришлось скрестить руки, чтобы придерживать его Но Режиссер рывком отбросил их и сердито крикнул

— Опять страхи?! Ты боишься своей красоты?

— Если б я была сложена, как модель — сконфуженно пробормотала я

Но Режиссер отрезал

— Если б мне была нужна модель, я нашел бы ее, можешь не сомневаться Мне нужна ты А тебе нужен я Чтобы ты наконец узнала себя настоящую А то так и проживешь век, притворяясь испуганной девочкой

У меня недобро заныло в груди Я умоляюще сказала

— Режиссер, я не хочу знать себя настоящую

— Поздно, — жестко ответил он — Ты уже столько узнала о себе, что теперь просто не сможешь остановиться

Он опять схватил меня за руку и рванул с обрыва вниз Мы прыгали с корня на корень, и каждый тупой удар загонял в мое тело заряд удалой отваги, в которой звенели вопли дудок и гудков И они же доносились снизу Со всех сторон Даже ветер стал визгливым и резкоголосым Он горячел с каждым мигом, будто мы спускались в лето, которое, оказывается, никуда не уходит, а живет рядом с нами в том мире, который нам как-то удается не замечать

Мы ворвались в безумную толпу, и я вдохнула раскаленное неистовство Оно обожгло меня изнутри, сердце бешено заколотилось Меня охватил сумасшедший восторг, пронзительный вопль сам собою вырвался из груди Чьи-то жадные руки сменяясь, обнимали меня скользкие губы втягивали мои и тотчас выпускали Ни глаз, ни лиц не успевала разглядеть, только руки и губы Я металась, натыкаясь на горячие тела

Кто-то вдруг толкнул меня в воду. Я взвизгнула, но вода оказалась теплой, согретой людским жаром Я барахталась, пытаясь подняться, но кто-то закричал над моим ухом «Купала!» Нестройные голоса подхватили «Купалу — в жертву! В жертву урожаю!» С меня сорвали платье Я обхватила руками плечи, но, вспомнив выговор Режиссера, опустила их

Все вопли вдруг разом стихли, и раздалось красивое ритуальное песнопение Я стояла в воде, в одном лишь венке, а все остальные покачивались на берегу, охваченные торжественным экстазом Сзади подогнали лодку, и меня подсадили Я встала в узком суденышке, вытянувшись во весь рост, и подумала, что если временами и чувствую себя красивой, то благодаря Полу, а не Режиссеру Первый восхищался мной, второй заставлял поверить в это, не понимая, что это так же невозможно, как пытаться вынудить человека быть счастливым Если этого ощущения нет, то сила воли тут не поможет Особенно чужая сила воли

Рис Валерия Илиндеева.

Парень, на которого я старалась не смотреть, быстро вывел лодку на середину реки Потом тоже поднялся, коротким сильным ударом выбил какое-то подобие пробки, закрывавшей отверстие в днище И прыгнул в воду

Я следила, как набирается вода, остужая мои ноги как уплывает гребец, двигаясь красиво и быстро, как покачиваются люди на берегу, словно дышат в унисон и все ждала, когда же раздастся крик Режиссера. «Стоп! Снято»

Вода уже холодила живот, и я забеспокоилась как бы не простудиться, вдруг я и вправду уже беременна? Чего не бывает Я раскинула руки, пытаясь удерживаться на плаву, и только тут поняла, что не могу оттолкнуться от лодки. Гребец привязал меня так ловко, что я и не заметила, поглощенная значительностью происходящего. Меня охватила паника, я не знала, как поступить — пытаться освободиться, рискуя испортить дубль, чтобы потом идти на все это во второй раз, или позволить им снять до конца, уйти с головой под воду, а уж потом заняться веревкой. От холода ноги стало сводить судорогой, и я едва не закричала от боли и отчаяния. Но невидимый Режиссер смотрел на меня сквозь глазок камеры, и я не могла позволить ему насладиться моим страхом. Ведь это он только говорил, что учит меня бороться с ним, а сам подталкивал все к новым и новым виткам ужаса Я поняла это, когда вода, ласкаясь коснулась подбородка, нежная и беспощадная, как сумасшедший убийца

Я запрокинула голову, и небо снова резануло глаза Одно из пышнотелых облаков внезапно обернулось люлькой подернутой белым тюлем чтобы младенца не беспокоили комары И я поняла, что это мой ребенок уплывает в бесконечность Мой неродившийся малыш, умеющий говорить на двух языках

Крик захлебнулся Вода залилась мне в горло, я даже не успела глотнуть воздуха Преодолевая мягкое сопротивление реки я согнулась и вцепилась в узел, стягивающий ноги Он не поддавался но я дергала и дергала за концы веревки, склеенной водой А она разрасталась, разбухшая, темная, и окутывала всю меня, стягивая тело беспомощностью И краешком сознания я вдруг поняла, что у меня больше нет сил бороться

сегодня

Приметы

День Ильи Муромца. Былинный герой Илья Муромец почитается как народный заступник, историческое лицо, жил около 1188

В этот день родились

1820. Павел Матвеевич Обухов (ум 13.01 1869 г), русский металлург, изобретатель массового производства литой стали В 1816 г изготовил первые стальные пушки в России

1945. Роберт Гейл, американский врач, помогавший в лечении жертв Чернобыля

События

1698. Начало казни мятежных стрельцов Петром I

1702. Петр I отбивает г Орешек у шведов и основывает Шлиссельбургскую крепость.

1881. Американец Дэвид Хендерсон Хьюстон патентует первую фотопленку для фотоаппарата

1994. «Черный вторник» (резкое падение курса рубля)

В этот день ушли

1963. Эдит Пиаф (род. в 1915 г), французская певица, прозванная Воробышком Парижа

...Уж роща отряхает последние листы с нагих своих ветвей...

Фото Федора Баранова.

рекорды

Во весь опор по склону Эвереста

38-летний словенец Даво Карничар первым в истории спустился на лыжах по склону Эвереста «Я абсолютно счастлив и абсолютно вымотан», — сообщил он по сотовому телефону

Спуск прошел практически без проблем, лишь иногда проходилось мчаться во весь опор — ломался наст.

По всему пути и на шлеме смелого горнолыжника были установлены видеокамеры, и за его передвижениями желающие смогли проследить по Интернету.

Карничар уже спускался по склонам Монблана и Аннапурны, а битву с Эверестом проиграл в 1996 году. Тогда он отморозил два пальца.

Рейтер.

резонанс

Суд отменил постановление прокуратуры

В газете «Кузбасс» от 7 июня нынешнего года была помещена статья «Странная смерть начальника УГРО Виктора Трофимова». Речь в ней шла о непрофессиональных действиях чебулинской прокуратуры, в частности, следователя А. Рафикова, расследовавшего дело по факту трагической гибели В. Трофимова. (В настоящее время А. Рафиков — прокурор ижморской прокуратуры).

Единственная и основная версия, взятая следователем, — самоубийство начальника уголовного розыска в ночь с 3 на 4 сентября прошлого года Под нее были подогнаны и выводы судмедэкспертов, а проведение предварительного следствия при детальном ознакомлении не выдерживает никакой критики. Поэтому родственники погибшего вынуждены были обратиться к новосибирским экспертам Центральной сибирской лаборатории судебной экспертизы, настоять на эксгумации тела погибшего. Однако, несмотря на то, что выводы новосибирских специалистов в корне отличаются от мнения местных экспертов, дело было прекращено в очередной раз. Не помогло обращение родственников Трофимова и в Генпрокуратуру с жалобой. Генпрокуратура спустила ее в облпрокуратуру, и зампрокурора Кемеровской области А. Гапоненко отписал: «**...нами проведена проверка обоснованности решения о прекращении уголовного дела по факту убийства вашего брата Трофимова Виктора Захаровича за отсутствием состава преступления.**

Считаю, что решение о прекращении уголовного дела следователем принято обоснованно и оснований для его отмены нет».

Интересно, как А Гапоненко изучал обоснованность решения, если в это время дело находилось в чебулинском суде? Если бы изучал, то вряд ли бы написал «о прекращении дела **по факту убийства**» Да и дело, повторю, находилось в это время в суде, куда братья Трофимовы обратились с жалобой, в которой они просили отменить постановление следователя о прекращении уголовного дела. Суд состоялся в начале сентября. Давая анализ собранным доказательствам, он счел выводы следствия, изложенные в постановлении о прекращении уголовного дела от 08. 04. 2000 года, преждевременными и предполагает, что для устранения имеющихся противоречий необходимо провести ряд следственных действий.

Суд постановил: **«Постановление следователя ижморской прокуратуры (Н. Золотых) от 08. 04. 2000 г. по факту гибели В. Трофимова отменить, дело направить прокурору Ижморского района для организации дополнительного расследования».**

P.S. Полагаю, что родственникам В Трофимова придется в очередной раз пройти весь круг мытарств, связанных с повторным расследованием Потому что прокурор Ижморского района А. Рафиков, присутствовавший на суде в качестве свидетеля, упорно стоял на своем мол, следствие проведено полно и всесторонне, никаких оснований для повторного расследования нет. Это при том, что суд выявил шесть существеннейших противоречий, имеющихся в материалах расследования, связанных как с выводами экспертов, так и с грубейшими нарушениями изъятия, направления и исследования вещественных доказательств. Остается только надеяться, что на этот раз следователи дадут исчерпывающий ответ по случившемуся факту: было ли это самоубийство начальника УГРО или убийство. Выводы новосибирских экспертов заставляют больше верить последнему.

Виктор САВЕЛЬЕВ,
корр. «Кузбасса».
п. Верх-Чебула.

курьезы

Руководство англиканской церкви обсуждает идею установить в нефах церквей банкоматы Дело в том, что в сельских районах сеть банковских филиалов и почтовых отделений сокращается А так и населению будет удобнее, и посещаемость храмов повысится

Традиционалисты шокированы и уже намерены зарубить проект на корню, ссылаясь на широко известный евангельский эпизод, когда Спаситель изгнал менял из храма

АП.

Гарун-аль-Рашид в степях Казахстана

Министр внутренних дел Казахстана Каирбек Сулейменов инкогнито путешествовал по казахским степям на грузовике с дынями, дабы лично ознакомиться с уровнем коррупции на дорогах своей родины. По пути от Алматы до Астаны водителю грузовика 36 раз пришлось дать крупную взятку. В доброй половине случаев — сотрудникам дорожной полиции. Шофер платил, а министр снимал процесс на видеокамеру.

Приехав в Астану, подсчитал расходы и поувольнял всех взяточников, которых угораздило нарваться именно на этот грузовик.

Рейтер.

СПОРТАРЕНА

хоккей. Суперлига

Опять неудача

«Нефтехимик» - «Металлург» (Нк) — 2:0. В первой двадцатиминутке новокузнецкие хоккеисты атаковали более организованно и сделали немало бросков по воротам Дмитрия Хомутова, но количество не перешло в качество, более того, на последней минуте периода шайба побывала в воротах «Металлурга». Во второй трети матча нижнекамцы прибавили в движении, и, если бы не надежная игра Тарасова, счет мог бы быть более крупным. Кульминация игры наступила на последней минуте матча. Хоккеисты Новокузнецка заменили вратаря на шестого полевого игрока, вбрасывание в зоне «Нефтехимика» выиграли хозяева, и Ринат Касьянов, подхватив шайбу в середине площадки, отправил ее в пустые ворота.

В чемпионате России вновь лидирует казанский «Ак Барс» Чемпионы-98 разгромили «Витязь» - 5:0 и оторвались от «Лады» Другие результаты дня «Динамо-Энергия» с минимальным счетом одержала верх над «Северсталью» - 1:0 «Авангард» разгромил питерский СКА - 8:2 «Металлург» из Магнитогорска не оставил никаких шансов «Торпедо» - 7:1. «Мечел» со счетом 2:5 уступил «Локомотиву» ЦСКА не смог ничего противопоставить «Молоту-Прикамье» - 0:4 «Амур» выиграл у «Динамо» - 4:0.

Сергей ПЛОТНИКОВ
(по сообщениям информационных агентств)

шахматы

Абрамов, Анисимов и другие...

В спорткомплексе «Олимп» Запсиба 28 спортсменов-ветеранов шахмат из 11 городов области за пять дней разыграли в 9-й раз традиционное первенство.

Из года в год ширится ветеранское движение в области, несмотря на отсутствие должного внимания спорткомитетов и финансовой поддержки — практически на голом энтузиазме организаторов и самих спортсменов.

Вот и IX чемпионат Кузбасса был бы на грани срыва, не прояви инициативу Новокузнецкая федерация и ее президент, академик Б. Кустов.

Все расходы по размещению участников и судей, за аренду помещения для игры взяли на себя новокузнечане Факт отрадный.

Состав участников был весьма представительный мастер ФИДЕ, мастер спорта СССР, 11 кандидатов в мастера. Больше того, 14 участников имели международный рейтинг, т. е. коэффициент ЭЛО. К сожалению, по разным причинам не вышли на старт три экс-чемпиона. Это кемеровчане С. Старков и И. Зимин, а также Г. Дудин из Прокопьевска.

Думается, в их отсутствие в принципе вопрос о победителе отпал сам собой. Одержав три победы на старте, прошлогодний чемпион, мастер ФИДЕ Б. Абрамов из Мысков, не оставил никому никаких шансов. Победа его, более чем убедительная — 6 очков из 7 при двух ничьих, — делает, пожалуй, Абрамова единственным кто может представлять Кузбасс в ветеранском первенстве России

А вот за право встать на вторую ступеньку пьедестала разгорелся ожесточенный спор Согласно положению, разыгрывалось как бы два первенства в группе 55-60 лет и в старшей возрастной группе Причем определялась и тройка призеров в общем зачете по так называемому коэффициенту Бухгольца, то есть по ценности побед над противниками В итоге второе-пятое места распределились так Ю Молчанов (Мариинск), В Анисимов (Кемерово), Г Зенков (Кемерово) и А. Юдин (Новокузнецк)

Стоит особо отметить многоопытного кандидата в мастера Ю Молчанова, признанного победителем в старшей возрастной группе, а также старейшин турнира — А. Юдина (71 год) и М Шкляра из Тайги (73 года) К числу неудачников первенства следует отнести призеров прошлых турниров А. Борисенко (Киселевск), А. Богачева (Новокузнецк) и Н Песняка (Кемерово) Наверное в какой-то мере повлиял и жесткий контроль игры (за три часа надо было завершить партию)

В традиционном блицтурнире не было равных Вяч Анисимову Вторым стал И Гладких (Таштагол) Третье место занял В Анастасьев (Топки)

В целом турнир ветеранов прошел на должном уровне Желанное общение и дружеская атмосфера способствовали этому Ветераны держат марку! Состоится ли десятый, юбилейный турнир в новом году на родине чемпиона в Мысках — покажет будущее

Равно как осуществится ли мечта провести международный мастерский турнир ветеранов Кузбасса в Новокузнецке

Вот пример из творчества более молодых ветеранов.

В этом положении кемеровчанин А. Смотряков четко использовал выгоду своего положения

А. Кибирев (Междуреченск)

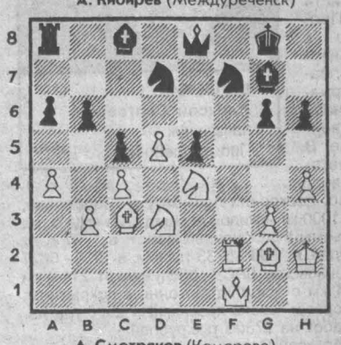

А. Смотряков (Кемерово)

Последовало 21 Ch3 с угрозой 22 Се6. 21 Kd7-f8 22. С:с8 Л: с8 23. Л: f7! (Если 23...Лb8, то 24. Л:g7+! Кр:g7 25 С:е5+Крg8 (h7) 26 Kf6 + с выигрышем ферзя). 23...Ф:f7 24. Ф:f7+ Кр:f7 25. Kd6+ Кр~ 26. К:с8, и черные сдались.

Павел ЗОРИН,
международный арбитр,
член президиума федерации шахмат Кузбасса.
Новокузнецк.

Главный редактор В. С. КЛАДЧИХИН.

Газета «Кузбасс» учреждена администрацией Кемеровской области и журналистским коллективом редакции. Зарегистрирована Омской региональной инспекцией по защите свободы печати и массовой информации 27.01.94 г., свидетельство о регистрации №54.
Мнение редакции не всегда совпадает с мнением авторов.

АДРЕС РЕДАКЦИИ: 650630, г. Кемерово, пр. Октябрьский, 28.
Электронный адрес: news@knews.kuzbass.net
СПРАВКИ: по рекламе — 52-25-23; по письмам — 52-38-23; по редакции — 52-32-74.
Собственные корреспонденты: в Новокузнецке — 45-99-62, Новокузнецкое отделение рекламы — 36-77-97, Прокопьевске — 93-2-58, Ленинске-Кузнецком — 7-88-24, Мысках — 2-18-66, Яе — 2-13-67, Анжеро-Судженске 2-99-94. Телефакс 52-12-10.

Газета является участником процесса по формированию единого информационного пространства. Материалы газеты, в том числе коммерческие предложения и реклама, размещаются в системах поиска Интернет и информационных продуктах компании «Мега».

Время подписания номера в печать по графику 20.00. Сдан в печать 19.35. Объем 2 п.л. Печать высокая.

Тиражи во вторник, субботу — 27166 (индексы 51901, 31029); четверг — 50755 (индексы 51901, 31029, 31023); среду, пятницу — 24773 (индекс 51901).
Газета набрана и сверстана на компьютерном комплексе газеты «Кузбасс».
По вопросам качества печати звонить по тел. 52-03-34.
Типография издательства «Кузбасс»: 650630, г. Кемерово, пр. Октябрьский, 28. Заказ № 192.